



Provincia di Benevento

ESTRATTO DAL REGISTRO DELLE DELIBERAZIONI DEL CONSIGLIO PROVINCIALE

Seduta del 31 MARZO 2004

Oggetto: COMUNITA' MONTANA DEL TITERNO (BN) – PRESA D'ATTO SULL'AGGIORNAMENTO DEL PIANO DI SVILUPPO SOCIO-ECONOMICO.-

L'anno duemilaquattro addì TRENTUNO del mese di MARZO alle ore 10,30 presso la Rocca dei Rettori - Sala Consiliare -, su convocazione del Presidente del Consiglio Provinciale, prot. n. 2672 del 24.03.2004, - ai sensi del Testo Unico delle Leggi sull'Ordinamento degli EE.LL. - D. Lgs. vo 18 agosto 2000, n. 267 e del vigente Statuto – si è riunito il Consiglio Provinciale composto dal:

Presidente della Provincia On. le Carmine NARDONE

e dai seguenti Consiglieri:

| | | | |
|----------------|----------|-----------------|------------|
| 1. AGOSTINELLI | Donato | 13. FELEPPA | Michele |
| 2. ANGRISANI | Rita | 14. GAGLIARDI | Francesco |
| 3. BARRICELLA | Raffaele | 15. GIALLONARDO | Pietro |
| 4. BORRELLI | Mario | 16. LAMPARELLI | Giuseppe |
| 5. BOSCO | Egidio | 17. LOMBARDI | Paolo |
| 6. BOZZI | Giovanni | 18. MARCASCIANO | Gianfranco |
| 7. CALZONE | Antonio | 19. MAROTTA | Mario |
| 8. CAPOCEFALO | Spartico | 20. MORTARUOLO | Domenico |
| 9. CRETA | Giuseppe | 21. NAPOLITANO | Stefano |
| 10. DE CIANNI | Teodoro | 22. POZZUTO | Angelo |
| 11. DE GENNARO | Giovanni | 23. RUBANO | Lucio |
| 12. DI MARIA | Antonio | 24. SCARINZI | Luigi |

Presiede il Presidente del Consiglio Provinciale Geom. Donato AGOSTINELLI

Partecipa il Segretario Generale **Dr. Gianclaudio IANNELLA**

Eseguito dal Segretario Generale l'appello nominale sono presenti n. 21 Consiglieri.

Risultano assenti i Consiglieri 11 – 13 – 23

Sono presenti i Revisori dei Conti FERRARO

E' presente, altresì la Giunta ad esclusione del Presidente.

Il Presidente, riconosciuto legale il numero degli intervenuti, dichiara aperta la seduta.

IL PRESIDENTE

Sull'argomento in oggetto, dà la parola all'Assessore relatore Rag. Giovanni MASTROCINQUE il quale, data per letta la proposta allegata alla presente sotto il n. 1) con a tergo espresso il parere favorevole reso ai sensi dell'art. 49 del T.U. delle leggi sull'Ordinamento degli EE.LL. D. Lgs.vo 18 agosto 2000, n. 267, ne illustra brevemente il contenuto.

Riferisce, altresì, che la II Commissione Consiliare ha espresso parere favorevole come da verbale allegato sotto il n. 2).

Interviene il Consigliere CALZONE il quale, invita il Vice Presidente a tenere nella giusta considerazione i Piani di Sviluppo socio-economico anche delle altre Comunità Montane, al fine di prevederli nel Piano di Coordinamento Territoriale.

Si dà atto che sono usciti dalla sala i Consiglieri MAROTTA e NAPOLITANO, per cui i Consiglieri presenti sono 19.

Nessun altro chiedendo di intervenire, il Presidente pone ai voti per alzata di mano la proposta di deliberazione.

Eseguita la votazione, presenti e votanti 19 Consiglieri, la proposta viene approvata all'unanimità.

Il Presidente propone che alla delibera testé approvata venga data la immediata esecutività che, messa ai voti, riporta la medesima votazione unanime.

IL CONSIGLIO PROVINCIALE

- Visto l'esito delle eseguite votazioni;
- Visto il parere favorevole reso ai sensi dell'art. 49 del T.U. delle leggi sull'Ordinamento degli EE.LL. D. Lgs.vo 18 agosto 2000, n. 267, e riportato a tergo della proposta sub 1)

DELIBERA

1. PRENDERE ATTO dell'aggiornamento del Piano di sviluppo socio-economico della Comunità Montana del Titerno, trattandosi di un naturale adeguamento della cartografia alla nuova realtà dell'Ente montano.
2. PRENDERE ATTO, altresì, che la Comunità montana del Titerno ha in fase di elaborazione la "Carta di destinazione d'uso del territorio", così come intesa agli artt. 3 e 4 della L.R. n. 17 del 4/11/1998.
3. DARE alla presente immediata esecutività.

Al termine, il Presidente toglie la seduta. Sono le ore 14,00.

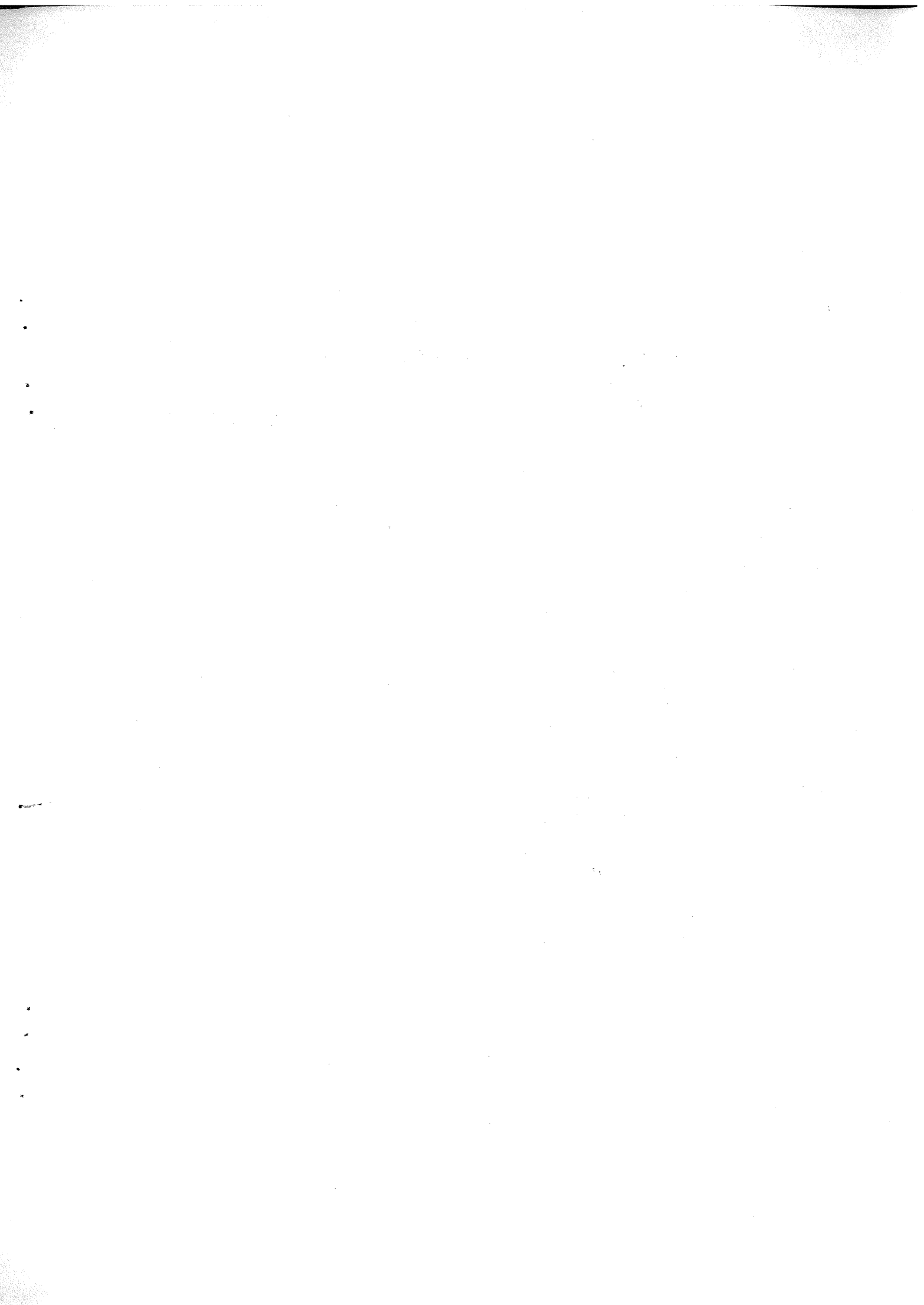

Verbale letto e sottoscritto

IL SEGRETARIO GENERALE
F.to come all'originale

IL PRESIDENTE DEL CONSIGLIO
F.to come all'originale

N. 263

Registro Pubblicazione

Si certifica che la presente deliberazione è stata affissa all'Albo in data odierna, per rimanervi per 15 giorni consecutivi a norma dell'art. 124 del T.U. - D. Lgs.vo 18.8.2000, n. 267.

BENEVENTO _____

IL MESSO

2 APR 2004

IL SEGRETARIO GENERALE

IL SEGRETARIO GENERALE
(F.to Dott. Giuseppe L'Abbate)

La suesata deliberazione è stata affissa all'Albo Pretorio in data _____ e avverso la stessa non sono stati sollevati rilievi nei termini di legge.

2 APR 2004

SI ATTESTA, pertanto, che la presente deliberazione è divenuta esecutiva a norma dell'art. 124 del T.U. - D. Lgs.vo 18.8.2000, n. 267.

li 21 APR. 2004

IL RESPONSABILE DELL'UFFICIO

[Signature]

IL SEGRETARIO GENERALE
F.to come all'originale

Si certifica che la presente deliberazione è divenuta esecutiva ai sensi del T.U. - D. Lgs.vo 18.8.2000, n. 267 il giorno 21 APR. 2004

- Dichiarata immediatamente eseguibile (art. 134, comma 4, D. Lgs.vo 18.8.2000, n. 267).
- Decorsi 10 giorni dalla sua pubblicazione (art. 134, comma 3, D. Lgs.vo 18.8.2000, n. 267).
- E' stata revocata con atto n. _____ del _____

Benevento li, _____

IL SEGRETARIO GENERALE

IL SEGRETARIO GENERALE
(Dott. Giuseppe L'Abbate)

Copia per

PRESIDENTE CONSIGLIO 2325 il 08-04-04 prot. n. _____

SETTORE Pianificazione T. il 22/06-04-04 prot. n. _____

SETTORE _____ il _____ prot. n. _____

SETTORE _____ il _____ prot. n. _____

Revisori dei Conti [Signature] il _____ prot. n. _____

ES. 2552
22.4.04



PROVINCIA di BENEVENTO

Settore Servizi ai Cittadini

Servizio Affari Generali

25-1-04

Prot. n. 2552

Benevento, li. 22 APR. 2004

U.O.: GIUNTA/CONSIGLIO

MINUSA

AL DIRIGENTE DEL SETTORE
PIANIFICAZIONE TERRITORIALE
SEDE

Oggetto: DELIBERA C.P. N. 19 DEL 31.3.2004 AD OGGETTO: "COMUNITA' MONTANA DEL TITERNO (BN) - PRESA D'ATTO SULL'AGGIORNAMENTO DEL PIANO DI SVILUPPO SOCIO-ECONOMICO".-

Per quanto di competenza, si rimette la delibera indicata in oggetto, esecutiva.

IL DIRIGENTE
(Dr.ssa Patrizia TARANTO)

gm



PROVINCIA di BENEVENTO

Settore Servizi ai Cittadini

Servizio Affari Generali

368
5.9.04

Prot. n. 2216

Benevento, lì 06 APR. 2004

U.O.: GIUNTA/CONSIGLIO

Illegible signature

**AL DIRIGENTE DEL SETTORE
PIANIFICAZIONE TERRITORIALE
Sede**

**Oggetto: DELIBERA C.P. N. 19 DEL 31.3.2004 AD OGGETTO: "COMUNITA'
MONTANA DEL TITERNO (BN) - PRESA D'ATTO
SULL'AGGIORNAMENTO DEL PIANO DI SVILUPPO SOCIO-
ECONOMICO.-.-**

Per quanto di competenza, si trasmettono n. 2 copie della delibera indicata in oggetto con il relativo fascicolo, immediatamente esecutiva.

**IL DIRIGENTE
(Dr.ssa Patrizia TARANTO)**

Illegible signature



11

PROVINCIA DI BENEVENTO

PROPOSTA DI DELIBERAZIONE CONSILIARE

OGGETTO: COMUNITA' MONTANA DEL TITERNO (BN) - PRESA D'ATTO SULL'AGGIORNAMENTO DEL PIANO DI SVILUPPO SOCIO-ECONOMICO.-

L'ESTENSORE

L'ASSESSORE

IL CAPO UFFICIO

Iscritta al n° 4 dell'Ordine del giorno

Approvata con delibera n° 19 del 31 MAR 2004

su Relazione ASSESSORE MASTROCIANUE

IMMEDIATA ESECUTIVITA'

Favorevoli n. _____
Contrari n. _____

Il Segretario Generale

IL PRESIDENTE

IL SEGRETARIO GENERALE

ATTESTAZIONE DI COPERTURA FINANZIARIA

Impegno in corso di formazione

di € _____

Cap. _____

Progr. n° _____

Esercizio finanziario 200__

*Il Responsabile del Settore
Finanza e Controllo economico*

REGISTRAZIONE CONTABILE

Registrazione impegno di spesa
(Art. 30 del Regolamento di contabilità')

di € _____

Cap. _____

Progr. n° _____ del _____

Esercizio finanziario 200__

Il Responsabile Servizio contabilità

- VISTA l'istruttoria compiuta dal Servizio Urbanistica del Settore Pianificazione Territoriale della Provincia;
- VISTA la dichiarazione di regolarità resa dal Dirigente del Settore ing. Angelo D'Angelo;
- SU proposta dell'Assessore all'Urbanistica rag. Giovanni Mastrocinque;

premesse che:

- le Comunità montane, attraverso le indicazioni urbanistiche del piano pluriennale di sviluppo, concorrono, ai sensi dell'art. 28 del D.Lgs. 18/08/2000 n° 267, alla formazione del Piano territoriale di coordinamento provinciale;
- con nota prot. 3639 del 30/07/2003 la Comunità montana del Titerno ha trasmesso a questa Provincia il Piano di sviluppo socio-economico, adottato con atto deliberativo del Consiglio generale n° 22 del 18/10/2002;
- con nota prot. 25588 del 18/08/2003 questa Provincia richiedeva alla Comunità montana del Titerno copia degli elaborati cartacei del Piano, siccome in precedenza erano state inviate colò copie in formato digitale;
- dopo una comunicazione transitoria della Comunità montana del Titerno questa Provincia, con nota prot. 33996 del 07/11/2003, chiedeva altri atti integrativi;
- con la nota prot. 3639/2003 la Comunità montana del Titerno ha precisato che in realtà non è stata elaborata la carta di destinazione d'uso del territorio, ai sensi dell'art.4 della L.R. 04/11/1998 n° 17, ma soltanto il Piano di sviluppo socio-economico, redatto ai sensi dell'art.3 della L.R. n° 17/1998;

preso atto che:

- gli elaborati trasmessi dalla Comunità montana del Titerno sono da considerarsi uno "strumento meramente ricognitivo e descrittivo dell'attuale utilizzo del territorio";

considerato che:

- il Piano di sviluppo socio-economico della Comunità montana del Titerno fu adottato con deliberazione del Consiglio generale n° 34 in data 15/04/1989 e che, pertanto, gli elaborati inviati sono da considerarsi come "una fotografia dell'esistente", in considerazione che il territorio della Comunità montana è nel frattempo raddoppiato;

ritenuto che:

- pertanto, questa Provincia è tenuta non all'approvazione del Piano, perché mancano gli indirizzi programmatici propri di un piano pluriennale di sviluppo socio-economico, bensì ad una presa d'atto sull'aggiornamento del Piano stesso, che costituisce solo la base cartografica su cui s'imposteranno la successiva "Carta di destinazione d'uso del territorio", che è in fase di avanzata realizzazione da parte della Comunità montana del Titerno, e le linee guida dell'operatività dell'Ente montano;

VISTA LA DEUBERAZIONE DEL C.G. N° 11 DEL 19/06/2003;

VISTA la L.R. n° 6 del 15/04/1998;

VISTA la L.R. n° 17 del 04/11/1998;

VISTO il D.Lgs. 18/08/2000 n° 267;

tutto ciò premesso e considerato

DELIBERA

- 1) **di prendere atto** dell'aggiornamento del Piano di sviluppo socio-economico della Comunità montana del Titerno, trattandosi di un naturale adeguamento della cartografia alla nuova realtà dell'Ente montano;
- 2) **di prendere atto**, altresì, che la Comunità montana del Titerno ha in fase di elaborazione la "Carta di destinazione d'uso del territorio", così come intesa agli artt. 3 e 4 della L.R. n°17 del 04/11/1998.-

PARERI

- Visto ed esaminato il testo della proposta di deliberazione che precede, se ne attesta l'attendibilità e la conformità con i dati reali e i riscontri d'Ufficio.

Per ogni opportunità si evidenzia quanto appreso:

Qualora null'altro di diverso sia appreso indicato, il parere conclusivo è da intendersi

FAVOREVOLI

Oppure contrario per i seguenti motivi:

Alla presente sono uniti n. _____ intercalari e n. _____ allegati per complessivi
n. _____ facciate uniti.

Data _____

IL DIRIGENTE RESPONSABILE

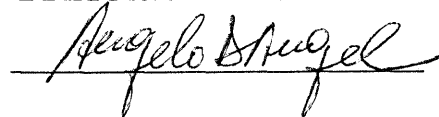

Il Responsabile della Ragioneria riguardo alla regolarità contabile, art. 49 del D. Lgs.vo 18.8.2000, n. 267 di approvazione del T.U. delle Leggi sull'Ordinamento degli EE.LL.

FAVOREVOLE

Parere -----

CONTRARIO

IL DIRIGENTE RESPONSABILE

2)



PROVINCIA di BENEVENTO

PRESIDENZA CONSIGLIO PROV. CE
→ U.O. GIUNTA/CONSIGLIO

La 2^a COMMISSIONE CONSILIARE

riunita l'anno 2004 il giorno 25 del mese di MARZO

a seguito di regolare avviso, sotto la Presidenza del Consigliere GIUSEPPE CRETA

sull'oggetto: "COMUNITA' MONTANA DEL TIFERNO - PRESA D'ATTO
SULL'AGGIORNAMENTO DEL PIANO DI SVILUPPO SOCIO-ECONOMICO"

~~avviso~~

~~del parere~~

(GIUSSIS...) esprime PARERE FAVOROVLE (ALLA PRESA D'ATTO)

~~_____~~
~~_____~~
~~_____~~
~~_____~~
~~_____~~
~~_____~~

IL SEGRETARIO

F. L. G. L.



PROVINCIA DI BENEVENTO

SETTORE PIANIFICAZIONE TERRITORIALE

Servizio Urbanistica

Prot. n. 906 /SPT

del 10 MAR. 2004

All. a)-

All'Assessore all'Urbanistica
rag. Giovanni Mastrocinque
sede

**Oggetto: Comunità montana del Titerno -
Presca d'atto sull'aggiornamento del Piano di sviluppo socio-economico -**

RELAZIONE TECNICA

Con riferimento alla nota prot. 2004/0000723 U del 20/02/2004, acquisita al protocollo generale della Provincia il 23/02/2004 con il n° 3536, con la quale la Comunità montana del Titerno, con sede in Cerreto Sannita (BN), ha trasmesso ulteriori chiarimenti circa il Piano di sviluppo socio-economico, si relaziona quanto segue:

premesse che:

- le Comunità montane, attraverso le indicazioni urbanistiche del piano pluriennale di sviluppo, concorrono, ai sensi dell'art. 28 del D.Lgs. 18/08/2000 n° 267, alla formazione del Piano territoriale di coordinamento provinciale;
- con nota prot. 3639 del 30/07/2003 la Comunità montana del Titerno ha trasmesso a questa Provincia il Piano di sviluppo socio-economico, adottato con atto deliberativo del Consiglio generale n° 22 del 18/10/2002;
- detto Piano è stato pubblicato in data 31/12/2002, mediante manifesti murali, presso l'Albo della Comunità montana del Titerno e quello di ciascuno dei comuni membri;
- con nota prot. 25588 del 18/08/2003 questa Provincia richiedeva alla Comunità montana del Titerno copia degli elaborati cartacei del Piano, siccome in precedenza erano state inviate solo copie in formato digitale;

- dopo una comunicazione transitoria della Comunità montana del Titerno questa Provincia, con nota prot. 33996 del 07/11/2003, chiedeva altri atti integrativi;
- con la nota riportata nella premessa la Comunità montana del Titerno ha precisato che in realtà non è stata elaborata la carta di destinazione d'uso del territorio, ai sensi dell'art.4 della L.R. 04/11/1998 n° 17, ma soltanto il Piano di sviluppo socio-economico, redatto ai sensi dell'art.3 della L.R. n° 17/1998;

preso atto che:

- gli elaborati trasmessi dalla Comunità montana del Titerno sono da considerarsi uno "strumento meramente ricognitivo e descrittivo dell'attuale utilizzo del territorio";

considerato che:

- il Piano di sviluppo socio-economico della Comunità montana del Titerno fu adottato con deliberazione del Consiglio generale n° 34 in data 15/04/1989 e che, pertanto, gli elaborati inviati sono da considerarsi come "una fotografia dell'esistente", in considerazione che il territorio della Comunità montana è nel frattempo raddoppiato;

ritenuto che:

- pertanto, questa Provincia è tenuta non all'approvazione del Piano, perché mancano gli indirizzi programmatici propri di un piano pluriennale di sviluppo socio-economico, bensì ad una presa d'atto sull'aggiornamento del Piano stesso, che costituisce solo la base cartografica su cui s'imposteranno la successiva "Carta di destinazione d'uso del territorio", che è in fase di avanzata realizzazione da parte della Comunità montana del Titerno, e le linee guida dell'operatività dell'Ente montano ;

tutto ciò premesso e considerato, si esprime

parere favorevole

alla presa d'atto, da parte del Consiglio provinciale, dell'aggiornamento del Piano di sviluppo socio-economico della Comunità montana del Titerno, trattandosi di un naturale adeguamento della cartografia alla nuova realtà dell'Ente montano.-

H. Responsabile del Servizio
arch. Vincenzo Argenio



Il Dirigente del Settore
ing. Angelo D'Angelo

Angelo D'Angelo

COMUNITA' MONTANA DEL TITERNO

CERRETO SANNITA (BENEVENTO)

COPIA DI DELIBERAZIONE DEL CONSIGLIO GENERALE

N. 11 DEL 19/06/2003 -

OGGETTO: PIANO SOCIO-ECONOMICO - APPROVAZIONE

L'anno duemilatre , addi diciannove del mese di giugno, alle ore 19,40 nella sala delle adunanze della Comunità Montana del Titerno.

Alla convocazione di oggi, partecipata ai Sigg. Consiglieri a norma di legge, risultano all'appello nominale:

| | | |
|----------------------------|---|---|
| LOMBARDI NINO | X | |
| PARENTE GIOVANNI | X | |
| DI LONARDO RAFFAELE | X | |
| FESTA ROSARIO | X | |
| BOVE EMILIO MARIO | X | |
| LA PORTA NICOLA | X | |
| DI MUZIO MARINO, PATRIZIO | X | |
| LAVORGNA CARLO | | X |
| MACOLINO PASQUALE | X | |
| MOCCIA MARIO | X | |
| SIMONE GIANCARLO | X | |
| RICCIOTTI ACHILLE | X | |
| BALDINO ANTONIO | | X |
| MAZZARELLI LEUCIO | X | |
| TRIPPODO BENEDETTO | X | |
| IANNOTTI GIOVANNANDREA | X | |
| MASTROCINQUE CARMINE | X | |
| MACOLINO FRANCESCO | X | |
| CARBONE VITTORIO EUGENIO | X | |
| GIAMATTEI PASQUALE | X | |
| TORRILLO NICOLA VITO | | X |
| PASCALE ANGELA MARIA LUCIA | | X |
| ORSINO ROMEO TONINO | | X |
| PETRUCCI VINCENZO | X | |
| ROMANELLI MARCO MARIO | X | |
| TESTA COSIMO | X | |
| IULIANI ANTONIO | X | |
| FOSCHINI MICHELE | | X |
| ROTONDI LUIGI | X | |
| GAMBUTI GINO | X | |
| DE FILIPPO ANGELO | | X |
| MEOLA MARIO | | X |
| MAFFEI ANGELO | | X |
| MEI FRANCESCO LORENZO | X | |
| FASULO ANGELO | X | |
| D'ADDONA LORENZO GRAZIO | X | |
| CARLO SALVATORE | X | |
| TESTA GIUSEPPE | X | |
| CRETA FERDINANDO | X | |
| RUBANO GRAZIANO | X | |
| GUARNIERI MARIO | X | |

Pres.32

Ass.09

Risultato legale il numero degli intervenuti, assume la Presidenza del Consiglio Generale il Consigliere dr. LOMBARDI NINO

- Partecipa il Segretario Gen. R. dr. AULINO PAOLO

- Il Segretario, per quanto concerne la regolarità contabile, essendo l'Ente privo del Responsabile del servizio, ha espresso parere: FAVOREVOLE

dr. Paolo Aulino

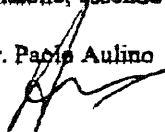

C00011

* Si dà atto che si sono assentati i Consiglieri Mei Francesco e D'Addona Lorenzo Grazio, per cui i presenti sono 30 e gli assenti 11.

OGGETTO: Piano Socio Economico – Approvazione.

IL CONSIGLIO GENERALE

PREMESSO

- Che con delibera di G.E. n°95 del 16.10.2000 veniva affidato al Consorzio GAL Titerno, di cui la Comunità Montana del Titerno è socio, l'incarico di procedere all'aggiornamento e completamento del Piano di Sviluppo Socio-Economico dell'Ente, con oneri e carico dello Stato ai sensi dell'art.34 della legge 144/99;
- Che con delibera di G.E. n°82 dell'11.06.2001 veniva approvato il Piano definitivo da sottoporre all'esame del Consiglio Generale per l'adozione e gli adempimenti consequenziali previsti dallo Statuto al fine di giungere alla definitiva approvazione;
- Che la 6^a Commissione Consiliare permanente nella seduta dell'11 ottobre 2002 ha approvato il suddetto Piano con la proposta al Consiglio Generale dell'adozione;
- Che con proprio atto n.22 del 18.10.2002 veniva adottato all'unanimità il suddetto Piano di Sviluppo Socio – economico dell'Ente;
- Che lo stesso veniva trasmesso, in copia cartacea e digitale, all'ufficio di Segreteria dell'Ente ai Comuni della Comunità Montana del Titerno, facenti parte, e All'Amministrazione Provinciale di Benevento, per la pubblicazione agli Albi, per 30 giorni consecutivi con decorrenza 31.12.2002. Ai Comuni del comprensorio venivano altresì trasmesse copie dei manifesti di avviso alla cittadinanza con invito a provvedere all'affissione pubblica. Il Piano, nel periodo di pubblicazione, poteva essere consultato anche sul sito internet www.galtiterno.it;
- Che nel periodo di pubblicazione chiunque aveva interesse poteva presentare osservazioni ed opposizioni direttamente alla Comunità Montana del Titerno;
- Vista la proposta del dirigente dell'Area Tecnica e Programmazione dell'Ente – ing. Antonio Antonuccio – Responsabile del Procedimento;
- Considerato che durante il periodo di pubblicazione del Piano non sono pervenute osservazioni e opposizioni;
- Udito l'intervento del Presidente del Consiglio, il quale sollecita la Giunta Esecutiva ad integrare il suddetto Piano, con l'inserimento del Comune di Puglianello;
- VISTO lo Statuto dell'Ente;
- CONSIDERATO che il Piano è meritevole di approvazione;
- Con Voti favorevoli n°26 – Astenuti n°4(Rotondi, Iannotti, Testa Giuseppe e Romanelli Marco Mario);

DELIBERA

1. Di approvare, per le motivazioni innanzi premesse che qui si intendono integralmente riportate e trascritte, l'aggiornamento e completamento del Piano di Sviluppo Socio-Economico della C.M.T., redatto dal GAL Titerno.
2. Di incaricare il Responsabile del Procedimento per la trasmissione degli atti alla Provincia di Benevento per l'adozione dei provvedimenti di competenza entro i limiti di legge, trascorsi i quali il Piano si intende approvato, ai sensi dello Statuto dell'Ente.

Si dà atto che, dopo la trattazione del presente argomento, si è allontanato dall'aula il Consigliere Carbone per cui i presenti sono n° 29 e gli assenti n° 12.

IL DIRIGENTE L'AREA TECNICA E PROGRAMMATICA
PER QUANTO CONCERNE LA REGOLARITA' TECNICA, HA ESPRESSO PARERE:

FAVOREVOLE

- ing. Antonio ANTONUCCIO -

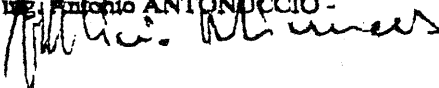

Letto, approvato e sottoscritto:

IL PRESIDENTE CONSIGLIO
F.to dr. LOMBARDI NINO

IL SEGRETARIO GEN.LE R.
F.to dr. AULINO PAOLO

Per Copia Conforme all'originale
Li, 23 GIU. 2003

IL SEGRETARIO GEN.LE R.
dr. AULINO PAOLO

Per l'assunzione dell'impegno di spesa si attesta la regolarità contabile, copertura finanziaria, ai sensi dell'art.153, comma 5 D.Lgs. 18.08.2000, n.267.

IL SEGRETARIO GEN.LE R.
F.to dr. AULINO PAOLO

Il sottoscritto Segretario Generale R., visti gli atti d'ufficio,
ATTESTA

che la presente deliberazione :

- è stata affissa all'Albo per 15 giorni consecutivi a partire dal **23 GIU. 2003** _____ come prescritto dall'art.124, comma 1 D.Lgs. 18.08.2000, n.267;
- è stata trasmessa, con lettera n. _____, in data _____ al Co.Re.Co. per il controllo, ai sensi dell'art.126, comma 1 D.Lgs. 18.08.2000, n. 267;
- è stata dichiarata immediatamente eseguibile art.134, comma 4 D.Lgs. 18.08.2000, n. 267.

IL SEGRETARIO GEN.LE R.
F.to dr. AULINO PAOLO

che la presente deliberazione è divenuta esecutiva il _____

- decorsi 10 giorni dalla data di inizio della pubblicazione, non essendo pervenuta richiesta di invio al controllo (Art.134, comma 3, D. L.vo 18 agosto 2000 n. 267);
- non essendo soggetta a controllo, in quanto meramente esecutiva di altra deliberazione;
- decorsi i 30 giorni dalla data di trasmissione dell'atto al Co.Re.Co., dei chiarimenti o degli elementi integrativi richiesti, senza che il Co.Re.Co. abbia comunicato il provvedimento di annullamento (Art.134, comma 1, D. L.vo 18 agosto 2000 n. 267);
- avendo il Co.Re.Co. comunicato di non aver riscontrato vizi di legittimità (Art.134, comma 1, D. L.vo 18 agosto 2000 n. 267);

IL SEGRETARIO GEN.LE R.
F.to dr. AULINO PAOLO