

La presente deliberazione viene affissa il 15 DIC. 2005 all'Albo Pretorio per rimanervi 15 giorni



PROVINCIA di BENEVENTO

Deliberazione della Giunta Provinciale n. 930 del 09 DIC. 2005

OGGETTO : Associazione socio culturale educativa "SHALOM" -ACLI-
Richiesta contributo.

L'anno duemilacinque il giorno 09 del mese di Dicembre

presso la Rocca dei Rettori si è riunita la Giunta Provinciale con l'intervento dei Signori:

1) On.le Carmine	NARDONE	- Presidente	_____
2) Rag. Giovanni	MASTROCINQUE	- Vice Presidente	<u>ASSENTE</u>
3) Rag. Alfonso	CIERVO	- Assessore	_____
4) Ing. Pompilio	FORGIONE	- Assessore	<u>ASSENTE</u>
5) Dott. Pasquale	GRIMALDI	- Assessore	_____
6) Dott. Giorgio Carlo	NISTA	- Assessore	_____
7) Dott. Carlo	PETRIELLA	- Assessore	_____
8) Dott. Rosario	SPATAFORA	- Assessore	_____
9) Geom. Carlo	VALENTINO	- Assessore	<u>ASSENTE</u>

Con la partecipazione del Segretario Generale [✓] ~~Dr. Gianclaudio IANNELLA~~ IL VICE SEGRETARIO GENERALE
(Dott. Sergio MUCCILLO)

L'ASSESSORE PROPONENTE DR G.C.NISTA _____

LA GIUNTA

Preso visione della proposta del Settore Servizi ai Cittadini, istruita da BARTOLOMEI Luigina qui di seguito trascritta:

Premesso

VISTA la nota fatta pervenire da parte dell'Associazione Socio-Culturale-Educative "Shalom"-ACLI, Bottega del mondo (no-profit) "I Nuovi Sentieri" di Benevento, con sede legale in Via dell'Esperanto, 29 di Benevento, con la quale chiede la concessione di un contributo per spese di gestione, acquisto prodotti del commercio equo solidale ed iniziative per una educazione al consumo critico, sia per l'anno 2004 che per quello in corso;

RILEVATO, che così come risulta, dall'allegata documentazione, l'associazione ha svolto una intensa attività a beneficio del sud povero attraverso la vendita di prodotti nel campo del commercio equo e solidale, allestendo una bottega dove in alcuni periodi dell'anno vengono proposti prodotti etnici che, realizzati nell'ambito di progetti concordati con i fornitori ufficiali, permette, a gruppi di popolazioni del sud del mondo di riscattarsi dignitosamente senza trovare l'avventura dell'emigrazione, da una condizione di sfruttamento e di pressione di tante multinazionali;

CONSTATATO che l'oggetto sociale dell'associazione è la gestione di attività socio-culturali-educative a favore dei propri soci e utenti diversi, organizzare e gestire, sia direttamente che in collaborazione con altri organismi iniziative tendenti a sviluppare lo spirito di solidarietà e a favorire la pratica di un consumo responsabile e sostenibile, qualitativamente e socialmente rilevante, anche da parte delle famiglie e delle comunità in genere;

CONSIDERATO che l'Ente Provincia, per talune iniziative, particolarmente rilevanti, ritiene opportuno aderire alle richieste che pervengono e che per l'iniziativa intrapresa si reputa opportuno doverla sostenere con la concessione di un contributo finanziario dell'importo pari a € 2.500,00;

PRESO ATTO che la spesa di cui innanzi può essere prelevata dal Cap. 10094 del predisponendo bilancio 2006;

Esprime parere favorevole circa la regolarità tecnica della proposta.

Li _____

Il Dirigente del Settore
SERVIZI AI CITTADINI
(dr.ssa Patrizia TARANTO)

Esprime parere favorevole circa la regolarità contabile della proposta

Li, _____

Il Dirigente del Settore
FINANZA E CONTROLLO ECONOMICO
(Dr. Sergio MUOLLO)

2631/05

10094

LA GIUNTA

Su relazione dell'Assessore alle Politiche Sociali Dr. Giorgio C. NISTA

A voti unanimi

DELIBERA

La premessa è parte integrante e sostanziale del presente dispositivo.

PRENDERE ATTO della richiesta fatta pervenire da parte del Presidente e legale rappresentante dell'Associazione socio-culturale-educativa "Shalom"-ACLI, bottega del mondo (no-profit) " I nuovi Sentieri", nella persona del prof. Ubaldo Cuccillato, con sede legale in Via dell'Esperanto, 39 di Benevento intesa ad ottenere un contributo quale compartecipazione alle spese di gestione per acquisto di prodotti del "commercio equo solidale" e iniziative per una educazione al "consumo critico";

CONCEDERE, così come viene concesso, sul totale delle spese sostenute e da sostenere, il contributo una tantum, per un importo pari a € 2.500,00 euro;

IMPUTARE la relativa spesa sul Cap. 10094 del predisponendo Bilancio 2006;

INCARICARE il Dirigente preposto a porre in essere tutti gli atti conseguenziali;

DARE alla presente l'immediata esecutività stante l'urgenza a provvedervi.

TRASMETTERE il presente atto al Dirigente del Settore per gli adempimenti successivi e conseguenziali.

IL SEGRETARIO GENERALE

(Dott. Gianclaudio IANNELLA)

(Dott. Sergio MULLO)

IL PRESIDENTE

(On. Carmine NARDONE)

N. 111K Registro Pubblicazione

Si certifica che la presente deliberazione è stata affissa all'Albo in data odierna, per rimanervi per 15 giorni consecutivi a norma dell'art. 124 del T.U. - D. Lgs.vo 18.8.2000, n.267.

BENEVENTO 15 DIC. 2005

IL MESSO

IL SEGRETARIO GENERALE

(F.to Dott. Gianclaudio IANNELLA)

La suestesa deliberazione è stata affissa all'Albo Pretorio in data 15 DIC. 2005 e contestualmente comunicata ai Capigruppo ai sensi dell'art. 125 del T.U. - D. Lgs.vo 18.8.2000, n. 267.

SI ATTESTA, che la presente deliberazione è divenuta esecutiva a norma dell'art. 124 del T.U. - D.Lgs.vo 18.8.2000, n. 267 e avverso la stessa non sono stati sollevati rilievi nei termini di legge.

li 2 GEN. 2006

IL RESPONSABILE DELL'UFFICIO

IL SEGRETARIO GENERALE

(F.to Dott. Gianclaudio IANNELLA)

Si certifica che la presente deliberazione è divenuta esecutiva ai sensi del T.U. - D. Lgs.vo 18.8.2000, n. 267 il giorno _____

- Dichiarata immediatamente eseguibile (art. 134, comma 4, D Lgs.vo 18.8.2000, n. 267).
- Decorsi 10 giorni dalla sua pubblicazione (art. 134, comma 3, D Lgs.vo 18.8.2000, n. 267).
- E' stata revocata con atto n. _____ del _____

Benevento li, 2 GEN. 2006

IL SEGRETARIO GENERALE

(Dott. Gianclaudio IANNELLA)

Copia per			
SETTORE <u>Servizi Civili</u>	<u>10998</u>	<u>20.12.05</u>	prot. n. <u>ES 6P</u>
SETTORE <u>Finanze e Cc</u>			prot. n. _____
SETTORE _____	<u>10975</u>		prot. n. _____
Revisori dei Conti		<u>20.12.05</u>	prot. n. _____
Nucleo di Valutazione			prot. n. _____
Conferenza dei Capigruppo			prot. n. _____

ASSOCIAZIONE SHALOM - ACLI

BOTTEGA DEL MONDO "I NUOVI SENTIERI"

82100 Benevento
C.F. 92036750625

ASSOCIAZIONE SOCIO-CULTURALE-EDUCATIVA "SHALOM"-ACLI

(non profit)

BOTTEGA DEL MONDO - "I NUOVI SENTIERI"

BENEVENTO

PROVINCIA DI BENEVENTO SETTORE SERVIZI ALLE ATTIVITÀ	
N. <u>10435</u>	Data arrivo <u>1 DIC. 2005</u>

Al Presidente della Provincia
On. Carmine NARDONE
Piazza Castello
BENEVENTO

Oggetto: *Richiesta di contributo per
attività svolta anno 2004 e
preventivata anno 2005*

Il sottoscritto prof. Ubaldo CUCCILLATO,
Presidente e legale rappresentante dell'Associazione in parola, con sede legale in Via
Dell'esperanto, n 29 BENEVENTO (Tel. 0824 315173), iscritta all'Agenzia delle
Entrate il 15.04.2004 al n. 2374 con il C.F. 92036750625,

CHI EDE

un contributo per spese di gestione per l'acquisto di prodotti del "commercio equo e solidale" e
per iniziative per una educazione al "consumo critico" svolte nell'anno 2004 e per quelle in
corso nel 2005.

Allega alla presente:

- 1) Copia Statuto dell'Associazione
- 2) Documentazione rassegna stampa
- 3) Rendiconto economico consuntivo anno 2004 e verbali C.d.A. e di Assemblea
- 4) Rendiconto economico preventivo anno 2005 .

Fiducioso di un riscontro positivo, invia cordiali saluti.

Benevento, 5 - 9- 2005

IL PRESIDENTE

(Prof. Ubaldo CUCCILLATO)

Ubaldo Cuccillato



S T A T U T O

ASSOCIAZIONE

SOCIO-CULTURALE-EDUCATIVA

SHOLOM

AGENZIA DELLE ENTRATE - BENEVENTO
Eseguita registrazione il 5 APR. 2004

N° 2734 Mod. 3 Vol. 29

Pagati € 132,42 Conto corrente n° 83



IL DIRETTORE
CAPO ADVA S.R.L.
DETTA
(Firma)

Benevento, 28 marzo 2004

STATUTO

della Associazione socio-culturale-educativa "SHALOM"
con sede in BENEVENTO Via Dell'esperanto, n. 29

ART.1 DENOMINAZIONE E SEDE

E' costituita, ai sensi dell'art.18 della Costituzione e degli artt. 36-37-38 del Codice Civile Italiano, una Associazione a carattere socio-culturale-educativo senza fini di lucro denominata "SHALOM". Inoltre l'Associazione è a norma con i dettami degli artt. 1-9 del D. Lgs 460/97 e con la L. 383/2000 ed eventuali modificazioni ed integrazioni.

L'Associazione, visti i comuni intenti e scopi sociali, è affiliata alle Acli e ne utilizza la relativa tessera nazionale. La sede, attualmente in BENEVENTO alla via Dell'Esperanto n. 29, può essere trasferita su deliberazione dell'assemblea.

ART. 2 LA DURATA

L'Associazione, di durata illimitata, può essere sciolta solo con il consenso del 50% più uno dei soci. In caso di scioglimento dell'Associazione, qualunque ne sia la causa, il patrimonio della stessa sarà devoluto ad altra associazione con finalità analoghe o ai fini di pubblica utilità, sentito l'organismo di controllo di cui all'art. 3, comma 190, della Legge 23 dicembre 1996, n.662 e salvo diversa destinazione imposta dalla legge.

ART. 3 SCOPI

L'Associazione individua nella effettiva affermazione dei "Diritti universali della persona umana" così come descritto nella "Dichiarazione Universale dei Diritti dell'Uomo" approvata dall'Assemblea Generale delle Nazioni Unite il 10.12.1948, il contenuto privilegiato dello scopo generale della comunità alla promozione umana. Inoltre, consapevole del ruolo che l'economia ha assunto all'interno della società contemporanea, saranno considerati in modo speciale i diritti economici e sociali contenuti nella medesima Dichiarazione.

Nell'attuazione dei principi ispiratori dello Statuto si terrà presente particolarmente la testimonianza trainante per la pace del compianto Mons. Don Tonino BELLO.

ART. 4 OGGETTO SOCIALE

Oggetto sociale dell'Associazione è la gestione di attività socio-culturali-educative a favore dei propri soci e di utenti diversi. Per il conseguimento dello scopo sociale l'Associazione può:

- a) organizzare e gestire, sia direttamente che in collaborazione con altri organismi, iniziative a carattere socio-culturali-educative, tendenti a sviluppare lo spirito di solidarietà e a favorire la pratica di un consumo responsabile e sostenibile, qualitativamente e socialmente rilevante, da parte dei propri soci, delle loro famiglie e della comunità in genere.



ART.7 PERDITA DELLA QUALIFICA DI SOCIO

qualità di socio si perde:

- a) per dimissioni
- b) per espulsione
- c) per morosità
- d) per morte.

Le dimissioni devono essere comunicate al Consiglio Direttivo con lettera raccomandata.

I soci possono essere sospesi o espulsi per i seguenti motivi:

- a) qualora non ottemperino alle disposizioni del presente Statuto ed alle deliberazioni prese dagli organi sociali;
- b) qualora, in qualsiasi modo, arrechino danni morali e materiali all'Associazione;
- c) quando si rendano morosi rispetto al pagamento della tessera e delle quote sociali senza giustificato motivo.

I soci espulsi o sospesi, per morosità, potranno, dietro domanda, essere riammessi pagando una nuova quota d'iscrizione.

La sospensione e le radiazioni sono decise dal Consiglio Direttivo a maggioranza dei suoi membri e sono immediatamente esecutive.

Contro tali decisioni i soci possono ricorrere al Collegio dei Probiviri delle Acli.

ART.8 ORGANI DELL'ASSOCIAZIONE

Organi dell'Associazione sono:

- L'assemblea
- Il Consiglio Direttivo
- Il Presidente
- Il Collegio dei Revisori dei conti
- Il Consiglio dei Probiviri

ART.9 L'ASSEMBLEA

- a) L'Assemblea è il massimo organo deliberativo dell'associazione ed è composto da tutti i soci effettivi. L'Assemblea garantisce l'effettiva democraticità dell'Associazione. Non sono ammesse deleghe o votazioni per corrispondenza; ogni socio ha diritto ad un solo voto.
- b) Le deliberazioni dell'Assemblea, adottate in conformità al presente Statuto ed a maggioranza di voti, sono obbligatorie per tutti i soci anche se assenti o dissenzienti.
- c) L'Assemblea:
 - approva il bilancio preventivo e consuntivo ed il rendiconto patrimoniale
 - approva il programma annuale e pluriennale di iniziative, di attività, di investimenti ed anche eventuali interventi straordinari
 - elegge gli organi statuari
 - approva le modifiche allo statuto
- d) L'assemblea, sia ordinaria che straordinaria, è regolarmente costituita, in prima convocazione, con la presenza della metà più uno dei soci.

Le deliberazioni vengono approvate a maggioranza semplice, in caso di parità prevale il voto del Presidente.

Non sono ammesse deleghe.

Il Consiglio Direttivo:

- formula i programmi dell'attività sociale, redige i bilanci preventivi e consuntivi e li sottopone all'Assemblea per l'approvazione;
- attua le deliberazioni dell'Assemblea;
- stipula tutti gli atti ed i contratti inerenti l'attività sociale;
- delibera l'ammissione dei nuovi soci;
- decide sulle eventuali misure disciplinari da adottare.

Il Consiglio Direttivo è tenuto a verbalizzare tutte le sue decisioni.

Il Consiglio Direttivo, eletto al momento dell'atto costitutivo, sarà in carica fino a tutto l'anno sociale 2005

ART. 11 IL PRESIDENTE

Il Presidente rappresenta l'Associazione nei rapporti esterni, personalmente o a mezzo dei suoi delegati.

Convoca e presiede il Consiglio Direttivo.

In caso di assenza o di inadempimento può essere sostituito dal Vice-Presidente o da un delegato nei suoi compiti.

Il Presidente uscente è tenuto a dare regolari consegne al nuovo Presidente entro 20 giorni dalle nuove elezioni. Tali consegne devono chiaramente risultare da un verbale del Consiglio Direttivo.

ART. 12 IL COLLEGIO DEI CONTI SINDACI REVISORI DEI CONTI

Il Collegio dei Revisori dei conti si compone di membri effettivi e supplenti.

Il numero dei componenti il Collegio dei Revisori dei conti è determinato dall'assemblea in base all'entità numerica dei soci.

I Revisori dei conti sono eletti con le stesse modalità previste per l'elezione del Consiglio Direttivo e durano in carica per lo stesso periodo.

Il Collegio dei Revisori dei conti elegge fra i suoi componenti il Presidente che convoca e presiede le riunioni.

Il Collegio dei Revisori dei conti ha il compito di verificare periodicamente la contabilità, la cassa e l'inventario dei beni mobili ed immobili. Ha altresì il compito di esaminare e controllare il conto consuntivo e di redigere una relazione all'Assemblea.

I Revisori dei conti effettivi possono partecipare alle riunioni del Consiglio Direttivo con voto consultivo.

ART. 13 IL COLLEGIO DEI PROBIVIRI

Il Collegio dei Probiviri ha il compito di garantire che le decisioni assunte siano conformi allo statuto, di redimere eventuali controversie che dovessero insorgere nello svolgimento delle attività sociali, di giudicare sui ricorsi presentati dai soci avverso le decisioni del Consiglio Direttivo.

I soci si impegnano a non ricorrere ad altre forme di giudizio all'infuori del Collegio dei Probiviri.

ATTO COSTITUTIVO

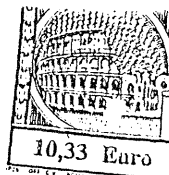

L'anno 2004 il giorno 28 del mese di Marzo alle ore 12 presso il locale situato in BENEVENTO in Via Dell'Esperanto n. 29 si sono riuniti, per costituire un'associazione, a carattere socio-culturale-educativo, i seguenti signori:

- 1) CUCCILLATO Ubaldo nato a Telese il 10.10.1946 C.F. CCCBLD46R10LO86C
- 2) ROSATO Santa nata a Noicattaro il 1°.11.1957 C.F. RSTSNT57S41F923M
- 3) CUCCILLATO Annamaria nata a Benevento il 4.02.1979 C.F. CCCNMR79B44A783B
- 4) CUCCILLATO Oreste nato a Benevento il 30.05.1981 C.F. CCCRST81E30A783V
- 5) CUCCILLATO Ettore nato a Telese il 25.09.1943 C.F. CCCTTR43P25LO86X

I presenti chiamano a presiedere la riunione il Prof. Ubaldo CUCCILLATO il quale a sua volta nomina a Segretario la Sig.ra Santa ROSATO .

Il Presidente riassume i motivi che hanno spinto i presenti a farsi promotori della costituzione dell'associazione, del resto oggetto di incontri preliminari.

Il Presidente dà inoltre lettura dello Statuto delle ACLI - Ente Nazionale riconosciuto dal Ministero dell'Interno, quale Ente Assistenziale con D.M. dell' 08.08.1947 n°. 17530/L.Lo Statuto delle ACLI è conforme alle previsioni del D.P.R. 22/12/1986 N° 917 (Testo Unico delle Imposte sui Redditi T.U.I.R.) ed in particolare all'art. 111.

Lo Statuto delle ACLI stabilisce in particolare che l'adesione all'associazione è libera, che il suo funzionamento è basato sulla volontà democraticamente espressa dai soci, che le cariche sociali sono elettive, che è assolutamente escluso ogni scopo di lucro, che è fatto divieto di distribuire, anche in modo indiretto, utili o avanzi di gestione nonché fondi, riserve o capitale, che la quota sociale non è trasmissibile né rivalutabile e che in caso di scioglimento i beni comuni saranno destinati a finalità di utilità sociale.

Nella considerazione dei comuni scopi il Presidente propone che l'associazione dia la sua adesione alle ACLI nazionali adottandone lo Statuto, il regolamento di applicazione dello stesso, e la tessera nazionale quale tessera sociale dell'associazione.

La proposta, dopo ampia discussione, viene messa ai voti ed approvata all'unanimità.

I presenti deliberano inoltre che l'associazione venga denominata "SHALOM" con sede in BENEVENTO alla Via Dell'Esperanto n.29.

Presidente: .	CUCCILLATO	Ubaldo
V. Presidente :	CUCCILLATO	Annamaria
Segretario: .	ROSATO	Santa
Amministratore:	CUCCILLATO	Oreste
Consigliere: .	CUCCILLATO	Ettore

Alle ore 13 non essendovi altri argomenti all'ordine del giorno e non avendo alcuno chiesto la parola, il Presidente scioglie l'assemblea.

Il Segretario

Il Presidente

■ ACLI-SIMPOSIO

Bottega del mondo s'inaugura il centro del commercio equo e solidale

IL COMMERCIO equo e solidale può e deve rappresentare un momento di maggiore equità tra i popoli in quanto promuove una giustizia sociale ed economica e uno sviluppo sostenibile attraverso il rispetto per la persona e l'ambiente e, soprattutto, la crescita della consapevolezza dei consumatori. In questa ottica globale domani, lunedì 8, sarà inaugurata in via Paolo Diacono nei pressi della stazione centrale delle Ferrovie dello Stato la «Bottega del mondo».

L'iniziativa nasce da un'idea dell'associazione «Simposio immigrati» con la collaborazione delle Acli e dell'associazione «Shalom». Tra i momenti centrali del commercio equo e solidale vi è quello del rapporto diretto tra produttore e consumatori che garantisce, appunto, rapporti commerciali diretti evitando forme di intermediazioni speculative, costrizioni o imposizioni consentendo una migliore conoscenza reciproca.

Prima dell'inaugurazione della «Bottega del mondo» si svolgerà un convegno, appunto, sul tema: «Commercio equo è solidale: una proposta culturale di cittadinanza attiva». L'appuntamento è per le ore 10, sempre di domani, presso l'auditorium della parrocchia di Santa Maria di Costantinopoli. Dopo i saluti di Sergio Tanga, presidente provinciale delle Acli, Michele Di Matteo (dirigente scolastico Ipia di Benevento) e Filiberto Parente (presidente dell'associazione Simposio), interverranno Ubaldo Cuccillato (presidente associazione "Shalom"), Habte Weldemariam (sociologo), Sandro D'Alessandro (sindaco), mons. Pompilio Cristino (vicario generale dell'arcidiocesi di Benevento), l'on. Carmine Nardone (presidente della Provincia), l'on. Bruno Casamasza (presidente del consiglio regionale della Campania) e, infine, del sottosegretario di Stato al Welfare, Pasquale Viespoli.

ACLI

Commercio equo e solidale, si inaugura una nuova bottega

E' più ampia la 'famiglia' delle Acli di Benevento, grazie alla nascita dell'associazione 'Simposio immigrati', che, guidata da Filiberto Parente, mira a "mantenere vivo il discorso sulla pace e la dignità tra i popoli del 'nord e sud del mondo', con azioni concrete consequenziali, affiancandosi alle associazioni e alle istituzioni, per far comprendere come gli aspetti economici e finanziari influenzino lo sviluppo umano, culturale e sociale dei popoli.

Ebbene, la proposta del 'commercio equo e solidale' e le 'botteghe del mondo' rispondono a queste esigenze".

A questo proposito, Ubaldo Cuccillato, presidente dell'associazione 'Shalom', spiega l'importanza di "rilanciare a Benevento e in provincia, come azione di pace, il commercio equo e solidale.

Essò è un approccio alternativo al commercio convenzionale perché pone in relazione paritaria produttori, lavoratori, importatori, distributori. Viene

pagato un prezzo equo e concordato con il produttore, secondo un preciso progetto, evitando le speculazioni e le imposizioni delle multinazionali e aiutando concretamente le persone del 'sud del mondo' a rimanere nella propria terra di origine senza ricorrere all'emigrazione selvaggia.

Non viene utilizzato lavoro infantile e vengono privilegiati prodotti artigianali come espressioni culturali, sociali e religiose locali e prodotti alimentari biologici". Per rendere

operativa questa realtà, l'associazione ha aperto una 'bottega del mondo', denominata 'I nuovi sentieri', cioè un punto vendita in modo stabile e visibile, in via Diacono, nei pressi della stazione ferroviaria centrale ferroviaria.

"La 'bottega del mondo' offre la possibilità a tutte le persone sensibili al tema della pace di poter dare un personale ed efficace contributo acquistando oggetti etnici o alimenti tipici biologici oltre ad approfondire, con documentazione sempre aggiornata, la condizione reale dei popoli del 'sud del mondo'. La stessa bottega potrà rappresentare, per gli extracomunitari di passaggio nella nostra città, un primo punto di accoglienza".

L'INIZIATIVA

Per il commercio equo e solidale,
aperta a Benevento dell'associazione 'Shalom'-Acli,
una 'Bottega del mondo' - I nuovi sentieri

Educazione al consumo critico nell'epoca della globalizzazione

di Ubaldo Cucillato*

Con un convegno al quale hanno dato adesione tutti i rappresentanti delle Istituzioni politiche a livello regionale, provinciale, comunale ed ecclesiastico-diocesano, si è inaugurata a Benevento recentemente una "bottega del mondo" denominata "I NUOVI SENTIERI", promossa e gestita dall'Associazione culturale-educativa "SHALOM"-ACLI.

A cinquant'anni dal crollo degli imperi coloniali la situazione economica continua ad essere caratterizzata da un Nord che importa materie prime ed esporta prodotti finali ed un Sud promotore di prodotti di base e importatore di tecnologia. Pensiamo un po' allora al dramma di alcuni paesi come Costa D'Avorio-Nigeria-Camerun ed altri dell'area tropicale. Lì vi è concentrata l'85% delle esportazioni mondiali di cacao eppure ciò che potenzialmente è la maggiore fonte di sostentamento e ricchezza è causa del loro impoverimento e sfruttamento.

Le vere protagoniste sono le multinazionali e così non viene ri-

pagato il reale costo di produzione né un premio per la qualità del prodotto. Riflettiamo che circa il 20% della popolazione consuma l'80% delle risorse disponibili e che il restante 80% della popolazione sopravvive con il residuo 20%. Da anni il "commercio equo e solidale" rappresenta un approccio alternativo a quello convenzionale. Il suo scopo è quello di promuovere giustizia sociale ed economica e uno sviluppo sostenibile. Una strada che permette condizioni di lavoro dignitose è quello che elimina le intermediazioni speculative e utilizza alcune centrali di importazioni che fissano insieme ai produttori il prezzo ritenuto equo dei prodotti decisi nei progetti di autosviluppo. Per le organizzazioni del "commercio equo e solidale" si è posto anche il problema della qualità dei prodotti e della sostenibilità dei processi produttivi.

Vengono promosse, infatti, le coltivazioni effettuate con l'impiego di tecniche biologiche e attivati controlli sui prodotti per



garantire che rispondano ai più elevati standard qualitativi del mercato di consumo. La prima "bottega del mondo" venne inaugurata nel 1969 in Olanda, dopo varie iniziative umanitarie di giovani cattolici; seguì uno sviluppo che col tempo ha portato a oltre 4000 botteghe in 60 paesi tanto che lo stesso Parlamento Europeo ha approvato tempo fa una risoluzione che prende atto che il commercio equo è diventato "parte essenziale di una cooperazione sociale ed ecologicamente sostenibile fra Nord e Sud".

È una strada aperta, un segnale che è possibile instaurare rapporti commerciali nel rispetto dei principi dell'equità e della solidarietà, ma è anche l'occasione per usare finalmente quel piccolo potere che la nostra società ci lascia e che può contare, in pratica, più del voto da usare dalla parte del Sud del mondo.

Nella bottega "I NUOVI SENTIERI", sita in via P. Diacono nei pressi della stazione ferroviaria centrale) è possibile assaporare i gusti autentici delle

terre del cioccolato, del riso, del tè, oppure di oggetti di artigianato originali. Il periodo natalizio è anche particolarmente propizio...

La stessa CEI (Conferenza Episcopale Italiana) in questi giorni raccomanda i cattolici a moderarsi nei consumi e a rivolgere l'attenzione verso i prodotti del "commercio equo e solidale" che, tra l'altro, sono anche convenienti per i bilanci più "magri" delle nostre famiglie.

Certamente educare ad un consumo critico rimane sempre l'arma migliore e per questo l'Associazione "SHALOM"-ACLI, come è nel suo statuto, intende continuare a promuovere in tutte le Associazioni, nelle scuole, nelle parrocchie della città e in provincia dibattiti, incontri dimostrazioni che possano piano piano avvicinare le persone tutte al problema reale e drammatico delle popolazioni del Sud del mondo e delle scelte quotidiane che ognuno di noi fa a volte senza una coscienza critica.

*Presidente Associazione "SHALOM"-ACLI

AL RIONE FERROVIA UNA BOTTEGA DEL MONDO

Ecco i «nuovi sentieri» della spesa

Commercio equo e solidale, una proposta per i consumatori sanniti

TENERE VIVO il discorso sulla pace e sulla dignità tra i popoli del «nord e sud del mondo» proponendo azioni concrete. È l'obiettivo che intende perseguire l'associazione culturale-educativa "Shalom" che ha aperto, in collaborazione con le Acli, una Bottega del mondo denominata "I nuovi sentieri" ubicata in via Diacono nei pressi della stazione centrale delle Ferrovie dello Stato. Punto di riferimento, come previsto dallo stesso statuto dell'associazione, è la testimonianza trainante di un grande uomo di pace quale è stato il compianto vescovo di Molfetta, don Tonino Bello.

Infatti, accanto alle manifestazioni pubbliche, è necessario supportare la maturazione delle coscienze personali e permettere a chiunque di poter offrire il proprio contributo con piccoli ma significativi gesti di pace, anche nel campo

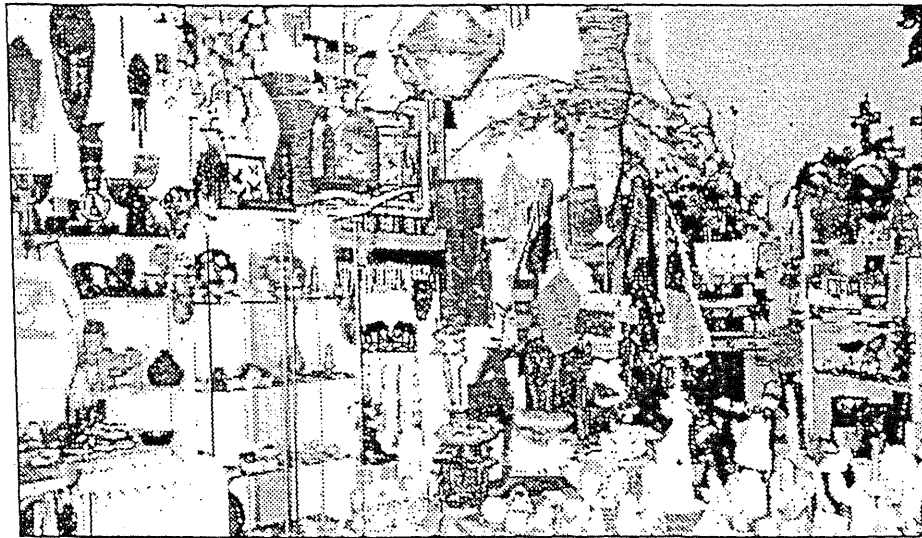

L'interno della bottega del commercio equo e solidale al rione Ferrovia

del commercio equo e solidale. «Con la rete di botteghe (in Italia sono circa trecento e ben tremila in tutta Europa) - sostiene il presidente dell'associazione, il professore Ubaldo Cuccillato -, vogliamo porci come un servizio culturale alla città e alla provincia per una educazione costante al consumo critico in una visione nuova dell'eco-

nomia, cambiando i meccanismi di un modello economico che genera ingiustizia». E in occasione delle festività natalizie, momento centrale, non solo per la Chiesa, della invocazione della pace a tutti gli uomini, la bottega si offre come opportunità alle persone sensibili e aperte per una vera inversione di tendenza nell'acquisto di al-

cuni beni alimentari e articoli da regalo artigiani. Beni che non entrano nel «bombardamento» assordante della pubblicità totalizzante consumistica, ma che pure si presentano garantiti e sono espressione di un lavoro dignitoso e documentato con prezzi trasparenti e più favorevoli ai produttori.

Di recente anche la Conferenza episcopale italiana ha raccomandato la preferenza ai prodotti equi e solidali con una lettera inviata a tutte le parrocchie.

La bottega "I nuovi sentieri" propone alla vendita prodotti etnici che, realizzati nell'ambito di progetti concordati con i fornitori ufficiali, permette a gruppi di popolazioni del Sud del mondo di riscattarsi dignitosamente senza tentare l'avventura dell'emigrazione, da una condizione di sfruttamento e di pressione di tante multinazionali.

A
S
1
0
0
co
co
th
"L
G
Gu
Lib
zo
En
Car
Fuo
Soc
prot
082
le
082
gnia
Car
chio
pag
082
to d

ASSOCIAZIONE ACLI

“ SHALOM ”

Via Dell'Esperanto,29

82100 Benevento (BN)

C.F. 92036750625

- . VERBALE DEL CONSIGLIO DI AMMINISTRAZIONE DEL 04/02/2005**
- . VERBALE DI ASSEMBLEA ORDINARIA**
- . RENDICONTO ECONOMICO E FINANZIARIO al 31/12/2004**
- . RELAZIONE SULL'ATTIVITA' SVOLTA DURANTE L'ANNO SOCIALE**
- . RENDICONTO ECONOMICO E FINANZIARIO PREVENTIVO ANNO
31/12/2005**

ASSOCIAZIONE ACLI "SHALOM"
Via Dell'Esperanto, 29 - 82100 Benevento
C.F. 92036750625

VERBALE DEL CONSIGLIO DI PRESIDENZA DEL 04 FEBBRAIO 2005

L'anno 2005, il giorno 04 del mese di Febbraio alle ore 16:00 presso la sede sociale si è riunita la seduta del Consiglio di Amministrazione dell'associazione socio-culturale-educativa "SHALOM" affiliata ACLI di Benevento.

Sono presenti tutti membri del Consiglio:

- Il sig. Cuccillato Ubaldo Presidente;
- La sig.ra Cuccillato Annamaria Vice Presidente;
- La sig.ra Rosato Santa Segretario;
- Il sig. Cuccillato Oreste Amministratore;
- Il sig. Cuccillato Ettore Consigliere.

Presiede la riunione il Presidente in carica, che chiama a svolgere le funzioni da Segretario della riunione la sig.ra Rosato Santa.

Costituito così l'ufficio di Presidenza, il Presidente fa constatare che l'assemblea convocata deve ritenersi valida essendo presenti tutti i soci rappresentanti il Consiglio di Amministrazione.

Il Consiglio è chiamato a discutere e deliberare sul seguente :

ORDINE DEL GIORNO

- 1) Rendiconto economico e finanziario chiuso al 31/12/2004;
- 2) Relazione sull'attività sociale svolta nel corso dell'anno sociale 2004;
- 3) Rendiconto economico e finanziario preventivo al 31/12/2005;
- 4) Convocazione assemblea generale dei soci;
- 5) Varie ed eventuali.

I componenti della seduta procedono all'ispezione dei libri sociali, della prima nota cassa, delle fatture di acquisto ricevute dal 01 Gennaio 2004 al 31 Dicembre 2004, tenendo presente che per far fronte alle spese iniziali gli anticipi sono stati fatti esclusivamente dal Presidente Cuccillato Ubaldo.

Al rendiconto fa seguito la relazione sull'attività svolta nel corso dell'anno sociale e la programmazione per l'attività ricreativa futura, preventivando di incrementare ed intensificare sia le nuove iniziative con l'apporto di nuovi soci, che quella socio culturale.

La presidenza decide all'unanimità di deliberare su tutti i punti posti all'ordine del giorno , e di convocare l'assemblea generale dei soci, in prima convocazione, per il giorno 05 Marzo 2005 presso la sede sociale sita in Benevento alla Via Dell'Esperanto,29 per le ore 18:00, e in seconda convocazione per lo stesso giorno nella stessa sede per le ore 19:00.

Alle ore 18:00, non avendo più argomenti posti all'ordine del giorno, il Presidente dichiara chiusa la seduta.

IL PRESIDENTE

Ubaldo Cuccillato

ASSOCIAZIONE ACLI "SHALOM"
Via Dell'Esperanto, 29 - 82100 Benevento
C.F. 92036750625

AVVISO DI CONVOCAZIONE DI ASSEMBLEA ORDINARIA

Benevento 04 Febbraio 2005

Il Presidente dell'Associazione socio – culturale – educativa denominata Shalom"" invita a partecipare tutti i soci all'Assemblea ordinaria che si terrà il giorno 05 Marzo 2005 in prima convocazione alle ore 18.00 presso la sede sociale sita in Benevento alla via Dell'Esperanto,29 per discutere e deliberare sul seguente:

ORDINE DEL GIORNO

1. Relazione sull'attività sociale nel corso dell'anno sociale 2004;
2. Rendiconto economico e finanziario chiuso al 31/12/2004;
3. Rendiconto economico e finanziario preventivo dal 01/01/2005 al 31/12/2005;
4. Varie ed eventuali;

L'Assemblea sarà validamente costituita, a norma di statuto, con la presenza di almeno il 50% più uno dei soci. Nel caso il numero legale non venisse raggiunto, l'Assemblea si intende convocata in seconda convocazione, senza ulteriori avvisi, per le ore 19.00 dello stesso giorno , nella stessa sede e con il medesimo ordine del giorno.

Il Presidente

Melob Cuvillo

ASSOCIAZIONE ACLI "SHALOM"
Via Dell'Esperanto, 29 - 82100 Benevento
C.F. 92036750625

VERBALE DELLA ASSEMBLEA ORDINARIA DEL 05 MARZO 2005.

L'anno 2005 il giorno 05 del mese di Marzo, alle ore 19: 00, presso la sede sociale sita in Benevento alla Via Dell' Esperanto,29 si è riunita in seconda convocazione l'assemblea ordinaria dei soci dell' Associazione socio-culturale-educativa denominata "Shalom".

E' chiamato a presiedere la riunione il Presidente in carica il sig. Cuccillato Ubaldo, che nomina segretario della riunione la sig.ra Rosato Santa.

Il Presidente rileva che l'Assemblea è stata regolarmente convocata a norma di Statuto e che il numero dei presenti supera quello richiesto dallo statuto per la validità dell'Assemblea. Dichiaro pertanto che l'assemblea deve ritenersi pienamente regolare e valida e invita a discutere e deliberare sul seguente :

ORDINE DEL GIORNO

- 1) Esame ed approvazione dei seguenti documenti da sottoporre all'Assemblea generale dei soci:
 - Rendiconto economico e finanziario chiuso al 31/12/2004;
 - Relazione sull'attività sociale nel corso dell'anno sociale 2004;
 - Rendiconto economico e finanziario preventivo dal 01/01/2005 al 31/12/2005;
- 2) Varie ed eventuali.

Il Presidente dell'Associazione prende la parola, relazionando sul primo punto posto all'ordine del giorno, evidenzia la situazione sostenuta nel corso dell'anno sociale, facendo presente che per far fronte alle spese iniziali egli stesso ha anticipato per conto dell'associazione Euro 12.840,00, che sommati ai contributi volontari dei soci di Euro 2.500,00 hanno permesso di sostenere spese pari ad Euro 15.340,00 che verranno descritte nella relazione allegata al Rendiconto economico.

Alla comunicazione del Presidente fa seguito un breve dibattito cui prendono parte tutti i soci, commentando le varie voci del Rendiconto su esposto e prendendo visione di quello preventivo per l'anno successivo.

Alle ore 21: 00, non essendovi più argomenti posti all'ordine del giorno e non avendo altri chiesto la parola, il Presidente dichiara chiusa la seduta.

Il Segretario

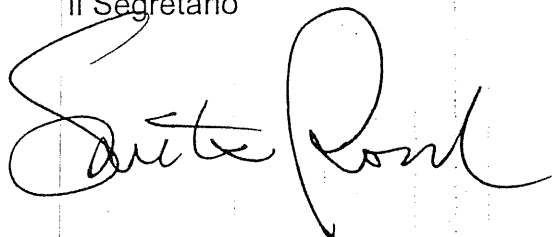
A handwritten signature in black ink, appearing to read "Sante Poni". The signature is written in a cursive style with a large initial 'S' and a large 'P'.

Il Presidente

A handwritten signature in black ink, appearing to read "Michele Cuccillo". The signature is written in a cursive style.

ASS. NE "SHALOM ACLI "
Via Dell'esperanto,29 - 82100 Benevento

Rendiconto economico e finanziario chiuso al 31/12/2004

Avanzo di gestione anno precedente

Entrate

I. ORDINARIE

- 1) Tesseramento soci e anno 2004
- 2) Interessi attivi su depositi bancari c/c e ccp
- 3) Gestione attività ricreative
- 4) Diverse (vendita costumi)

II. STRAORDINARIE DA CONTRIBUTI

- 1) Versamento volontario dei soci € 2.500,00
- 2) Versamento da sede Prov.le associazione
- 3) Versamento da sede Regionale associazione
- 4) Versamento da sede Nazionale associazione
- 5) Da Enti Locali
- 2) Da Privati (da socio Cuccillato Ubaldo) € 12.840,55

III. STRAORDINARIE DA ATTIVITA'

- 1) Quote di iscrizione a corsi di formazione
- 2) Quote di iscrizione ad attività ricreative
- 3) Diverse

IV. ENTRATE PER PARTITE GIRO

- 1) Prenotazioni gite, pranzi, manifestazioni
- 2) Incassi per conto terzi
- 3) Cuzioni
- 4) Varie

TOTALE ENTRATE € 15.340,55

USCITE

I. TESSERAMENTO

- 1) Affiliazione Acli anno 2004 € 50,00
- 2) Tesseramento soci Acli anno 2004
- 3) Licenze varie (da Acli)

II. ATTIVITA' ISTITUZIONALI

- 1) Riunioni di Presidenza
- 2) Riunioni Tecnici
- 3) Riunioni associative
- 4) Assemblee - Congressi

II. AMMORTAMENTO ATTR. RE E IMPIANTI

- 1) Attrezzature sociali
- 2) Attrezzature sportive
- 3) Manutenzione sede sociale
- 4) Manutenzione attrezzature
- 5) Attrezzature da ufficio

IV. ATTIVITA' ORDINARIA

- 1) Acquisto attrezzature
- 2) Compensi per attività ricreative
- 3) Premi e trofei
- 4) Rimborsi spese presidente (spese carburante) € 300,00
- 5) Affitto sede sociale € 910,00
- 6) Spese di rappresentanza / rassegna

V. ATTIVITA' STRAORDINARIA

- 1) Partecipazioni a manifestazioni
- 2) Contributi volontari
- 3) Spese di autostrade € 92,40
- 4) Spese di gestione per manifes.

VI. FORMAZIONE

- 1) Spese di soggiorno per corsi di preparazione ed aggiornamento

VII. SPESE DI GESTIONE

- 1) Energia Elettrica € 615,73
- 2) Acquisti merci € 11.786,20
- 3) Spese di pulizia
- 4) Acquisto libri, giornali e musicali € 20,33
- 5) Acquisto bolli € 147,18
- 6) Spese telefoniche
- 7) Compensi al personale
- 8) Spese pe Acqua (Ge.se.sa) € 122,74
- 9) Gas
- 10) Spese di consulenza
- 11) Manifesti e promo
- 12) Spese cancelleria € 128,05
- 13) Il poliziotto notturno € 31,00
- 13) Spese per accessori computer
- 14) Spese Varie € 855,14

VIII.IMPOSTE E TASSE

1) Siae	
2) IVA	
3) IRPEG	
4) IRAP	
5) Tasse di affissione	
6) Imposta di registro	€ 132,73
7) Tasse comunali	€ 149,05

IX. USCITE PER PARTITE GIRO

- 1) Gite, pranzi, manifestazioni diverse
- 2) Spese hotel
- 3) Versamento per conto terzi

TOTALE USCITE

€ 15.340,55

AVANZO DI GESTIONE

ASSOCIAZIONE ACLI "SHALOM"
Via Dell'Esperanto, 29 - 82100 Benevento
C.F. 92036750625

Relazione sull'attività sociale svolta
(l'anno sociale 01/01/2004 al 31/12/2004)

L'attività svolta dalla nostra Associazione durante l'anno sociale di cui sopra, è stata non particolarmente difficile ed ha visto una discreta partecipazione degli iscritti alle nostre iniziative, tale attività peraltro è stata svolta in sintonia con le finalità dello statuto sociale e con le norme in esso contenute.

Innanzitutto mi preme elencare le varie spese sostenute per la costituzione e l'avvio di tale associazione, abbiamo avuto uscite per un totale di Euro 15.340,55 così registrate:

- Affiliazione dell'Associazione alle Acli provinciali di Benevento Euro 50,00;
- Rimborso spese al Presidente Cuccillato Ubaldo di Euro 300,00 per le spese carburante;
- Affitto della sede sociale per quattro mesi , di Euro 910,00, pagati tramite c/c postali intestati al Comune di Benevento;
- Spese di autostrade di Euro 92,40 sostenuti dal Presidente per i vari spostamenti fatti per l'acquisto di merce da esporre in sede;
- Spese di energia elettrica di Euro 615,73 che prevede la fornitura di energia per il bimestre novembre- dicembre di Euro 58.63 e la differenza di 557,10 è dovuta per la stipula del contratto;
- Acquisto merci da esporre in sede per un totale di Euro 11.786,20 tutti documentati da fatture;
- Acquisto bolli di Euro 147,18;
- Acquisto libri e giornali Euro 20,33;
- Spese di acqua per l'ultimo trimestre 2004 di Euro 122,74;
- Spese di vigilanza Euro 31,00;
- Spese per l'acquisto di materiale di cancelleria di Euro 128,05;
- Tra le spese varie che ammontano ad Euro 855,14 abbiamo inserito tutte quelle spese di piccoli importi che non necessitano di fattura;
- Abbiamo infine le spese sostenute per la registrazione dell'atto costitutivo presso l'ufficio del registro di Euro 132,73, e tasse comunali di Euro 149,05.

L'Associazione si è impegnata nella realizzazione di varie manifestazioni rappresentando un luogo d'incontro, di socializzazione e di dibattito fra tutti i soci. Tra gli appuntamenti organizzati preme ricordare quello più importante del 08 Novembre per l'inaugurazione dell'associazione avvenuta con un convegno all'auditorium della parrocchia di S. Maria di Costantinopoli, inoltre vi sono state delle prove dimostrative all'interno della bottega che

hanno richiamato l'attenzione dei soci sull'importanza e sul significato del "commercio equo e solidale".

Abbiamo promosso le nostre iniziative tramite articoli e interventi su giornali quale "Il Mattino", "Il Sannio" e il giornale delle Acli Provinciali.

Il nostro obiettivo è quello di coinvolgere quanto più possibile tutti i nostri iscritti, per questo già ci stiamo impegnando per l'attivazione di nuove iniziative da svolgere nel prossimo anno, esse saranno portate a conoscenza ed eventuale approvazione nelle prossime assemblee.

Il Presidente

Ubaldo Cuccillo

ASS. NE "SHALOM ACLI "
Via Dell'esperanto,29 - 82100 Benevento

Rendiconto economico e finanziario preventivo la 31/12/2005

Avanzo di gestione anno precedente

Entrate

I. ORDINARIE

- | | |
|---|--------|
| 1) Tesseramento soci e anno 2005 | 242,00 |
| 2) Interessi attivi su depositi bancari c/c e ccp | |
| 3) Gestione attività ricreative | |
| 4) Diverse | |

II. STRAORDINARIE DA CONTRIBUTI

- | | |
|--|-------------|
| 1) Versamento volontario dei soci | € 15.000,00 |
| 2) Versamento da sede Prov.le associazione | |
| 3) Versamento da sede Regionale associazione | |
| 4) Versamento da sede Nazionale associazione | |
| 5) Da Enti Locali | |
| 2) Da Privati (da socio Cuccillato Ubaldo) | € 1.127,00 |

III. STRAORDINARIE DA ATTIVITA'

- 1) Quote di iscrizione a corsi di formazione
- 2) Quote di iscrizione ad attività ricreative
- 3) Diverse

IV. ENTRATE PER PARTITE GIRO

- 1) Prenotazioni gite, pranzi, manifestazioni
- 2) Incassi per conto terzi
- 3) Cuzioni
- 4) Varie

TOTALE ENTRATE

€ 16.369,00

USCITE

I. TESSERAMENTO

- | | |
|-------------------------------------|----------|
| 1) Affiliazione Acli anno 2005 | € 50,00 |
| 2) Tesseramento soci Acli anno 2005 | € 242,00 |
| 3) Licenze varie (da Acli) | |

II. ATTIVITA' ISTITUZIONALI

- 1) Riunioni di Presidenza
- 2) Riunioni Tecnici
- 3) Riunioni associative
- 4) Assemblee - Congressi

II. AMMORTAMENTO ATTR. RE E IMPIANTI

- 1) Attrezzature sociali
- 2) Attrezzature sportive
- 3) Manutenzione sede sociale
- 4) Manutenzione attrezzature
- 5) Attrezzature da ufficio

IV. ATTIVITA' ORDINARIA

- 1) Acquisto attrezzature
- 2) Compensi per attività ricreative
- 3) Premi e trofei
- 4) Rimborsi spese presidente (spese carburante) € 500,00
- 5) Affitto sede sociale € 2.724,00
- 6) Spese di rappresentanza / rassegna

V. ATTIVITA' STRAORDINARIA

- 1) Partecipazioni a manifestazioni
- 2) Contributi volontari
- 3) Spese di autostrade € 200,00
- 4) Spese di gestione per manifes.

VI. FORMAZIONE

- 1) Spese di soggiorno per corsi di preparazione ed aggiornamento

VII. SPESE DI GESTIONE

- 1) Energia Elettrica € 180,00
- 2) Acquisti merci € 12.000,00
- 3) Spese di pulizia
- 4) Acquisto libri, giornali e musicali
- 5) Acquisto bolli
- 6) Spese telefoniche
- 7) Compensi al personale
- 8) Spese pe Acqua (Ge.se.sa) € 80,00
- 9) Gas
- 10) Spese di consulenza
- 11) Manifesti e promo
- 12) Spese cancelleria € 200,00
- 13) Il poliziotto notturno € 62,00
- 14) Spese per accessori computer
- 15) Spese Varie € 31,00
- 16) Tassa smaltimento rifiuti € 100,00

VIII.IMPOSTE E TASSE

- 1) Siae
- 2) IVA
- 3) IRPEG
- 4) IRAP
- 5) Tasse di affissione
- 6) Imposta di registro
- 7) Tasse comunali

IX. USCITE PER PARTITE GIRO

- 1) Gite, pranzi, manifestazioni diverse
- 2) Spese hotel
- 3) Restituzione anticipi da socio (Cuccillato Ubaldo)

TOTALE USCITE

€ 16.369,00

AVANZO DI GESTIONE