



# PROVINCIA DI BENEVENTO

Deliberazione della Giunta Provinciale di Benevento n. 464 del 09 AGO. 2010

**Oggetto:** rimodulazione programma per la realizzazione di una rete di comunicazione wireless tecnologicamente avanzata per il turismo rurale e approvazione nuovo schema di accordo.

L'anno duemiladieci il giorno Novel del mese di agosto presso la Rocca dei Rettori si è riunita la Giunta Provinciale con l'intervento dei Signori:

1) Prof. Ing.	<b>Aniello</b>	<b>CIMITILE</b>	- Presidente	_____
2) Avv.	<b>Antonio</b>	<b>BARBIERI</b>	- Vice Presidente	<b>ASSENTE</b>
3) Dott.	<b>Gianluca</b>	<b>ACETO</b>	- Assessore	_____
4) Ing.	<b>Giovanni Vito</b>	<b>BELLO</b>	- Assessore	<b>ASSENTE</b>
5) Avv.	<b>Giovanni A.M.</b>	<b>BOZZI</b>	- Assessore	_____
6) Ing.	<b>Carlo</b>	<b>FALATO</b>	- Assessore	_____
7) Dott.	<b>Nunzio</b>	<b>PACIFICO</b>	- Assessore	<b>ASSENTE</b>
8) Dr.ssa	<b>Annachiara</b>	<b>PALMIERI</b>	- Assessore	_____
9) Geom.	<b>Carmine</b>	<b>VALENTINO</b>	- Assessore	_____

Con la partecipazione del Segretario Generale Dott. Claudio UCCELLETTI \_\_\_\_\_

L'ASSESSORE PROPONENTE **Carmine VALENTINO**

**LA GIUNTA**

## Premesso

- Che con deliberazione i G.R. 1480/01 resa pubblica con il Bollettino Ufficiale della Regione Campania numero speciale del 04/06/2001 e s.m.i, furono affidate alle Province competenze in merito alla gestione di alcune misure del POR Campania 2000/2006, cofinanziate dai fondi comunitari FEOGA e SFOP;
- Che la misura 4,14 del POR Campania 2000/2006 avente la finalità di "incentivazione di attività turistiche ed artigianali" prevedeva tipologie d'intervento specifiche (lett. b) per la realizzazione di investimenti immateriali per la realizzazione di iniziative immateriali promosse dalle associazioni agrituristiche regionale emanazioni di corrispondenti associazioni nazionali;

- Che la Provincia di Benevento, in ragione delle numerose iniziative finanziate a soggetti privati con la finalità di implementare attività rientranti nell'ambito del turismo rurale (misure 4.12, 4.13 e 4.14 del POR Campania 2000/2006) ha ritenuto promuovere, mediante confronto con le associazioni di categoria, iniziative finalizzate ad attenuare le difficoltà che gli operatori turistici in ambito rurale scontano in termini di accesso alla rete informatica;
- Che quale risultante di detto confronto fu individuata quale strumento per affrontare la problematica specifica la creazione di una rete wireless dedicata agli operatori del turismo rurale, ed attribuita a detta iniziativa valore strategico;
- Che al fine di consentire la realizzazione di una rete di comunicazione wireless tecnologicamente avanzata la Provincia di Benevento ha stipulato un accordo di programma con le tre associazioni agrituristiche maggiormente rappresentative del turismo rurale (deliberazione di G.P. n. 881 del 21/12/2007);
- Che con deliberazione n. 882 del 27/12/2007, la G.P. approvava il programma per la realizzazione di rete di comunicazione wireless tecnologicamente avanzata per il turismo rurale, giusta proposta avanzata dalle tre associazioni agrituristiche provinciali Terranostra, Turismo Verde ed Agriturist;
- Che detto programma consisteva nella realizzazione n.3 iniziative - una per ogni associazione- di € 125.000,00 cadauna, per un investimento totale di € 375.000,00;
- Che il territorio provinciale, nel programma presentato dalle tre associazioni ed approvato dalla giunta provinciale, divideva il territorio in tre ambiti: zone montane della Valle Caudina e della Valle Telesina di competenza di Terranostra, zona delle comunità montane del Taburno e Titerno di competenza di Turismo Verde, e quella delle comunità montane del Fortore ed Alto Tammaro di competenza di Agriturist;
- Che con nota n.123820 del 27/12/2007, integrata con successiva nota n. 2504 del 05/03/2008, la Provincia di Benevento chiedeva il finanziamento dei progetti strategici in questione;
- che con deliberazione di G.R. n. 1046 del 13/06/2008 autorizzava la competente AGC regionale ad utilizzare, insieme ad altre destinazioni, anche la somma di € 1.947.500,00 per il finanziamento delle due iniziative strategiche della provincia di Benevento;
- Che con DDR n. 253/2008 il Dirigente del Settore Interventi sul Territorio Agricolo, Bonifiche ed Irrigazioni liquidava la somma complessiva di € 1.947.500,00 a favore della provincia di Benevento per la realizzazione dei richiamati interventi strategici;
- Che di tale importo di € 1.947.500,00 la parte destinata al progetto strategico "realizzazione di una rete di comunicazione wireless tecnologicamente avanzata per il turismo rurale" è pari ad € 375.000,00.

**Evidenziato che:**

- con il richiamato DDR 253/2008 la regione Campania trasferiva, conformemente alla deliberazione di G.R., n. 1046/2008, alla Provincia di Benevento per la realizzazione della

rete di comunicazione wireless per il turismo rurale l'importo di € 375.000,00 corrispondente ad un contributo in conto capitale pari all'intero investimento previsto;

- a seguito di ripetuti contatti con le tre associazioni di categoria in merito all'avvio dell'investimento due di esse, come da nota allegata, hanno rinunciato alla realizzazione delle azioni previste dal programma concordato ed approvato con la richiamata deliberazione di G.P. n. 882 del 27/12/2007;
- l'Agriturist, una delle associazioni maggiormente rappresentativa a livello provinciale degli operatori del turismo rurale, che nel progetto originario era coinvolta per l'area del Tammaro Fortore ha formalmente espresso la volontà di realizzare l'intero programma concentrandolo nell'ambito dei territori testé menzionati;
- l'Agriturist ha altresì dichiarato la propria disponibilità ad implementare i servizi informatici da realizzare anche alle aziende non associate ad essa.

**Dato atto** che la Regione Campania con DDR n. 103 del 26/04/2010 - acquisito agli atti della Provincia mediante fax il 19/05/2010 - a firma del Dirigente del competente Settore dell'A.G.C. 11 Sviluppo Attività Settore Primario, ha prorogato di mesi 7 (sette) il termine perentorio per l'esecuzione dei lavori fissato con il provvedimento regionale di finanziamento del programma (DDR253 del 26/09/2008).

**Rilevato che:**

- con nota prot. n. 0021176 del 03/08/2010 l'Agriturist ha avanzato una proposta di rimodulazione dell'iniziativa e un nuovo schema di accordo di programma;
- tale proposta, in considerazione delle variate condizioni della rete telematica sul territorio provinciale, riformula l'area d'intervento concentrando gli investimenti alle aree rurali che allo stato rimangono caratterizzate da un marcato digital divide (Alto Tammaro e Fortore);
- che l'iniziativa è finalizzata a realizzare un centro di servizi agrituristici per fornire accesso ad internet e altri servizi a tutte le aziende del turismo rurale del territorio;
- la realizzazione dell'iniziativa proposta prevede sessanta giorni per la realizzazione e messa in esercizio;
- che lo schema di accordo di programma chiarisce il ruolo, gli oneri in carico a detta associazione e i limiti di azione.

**Considerato che :**

- la diffusione di collegamenti alle reti telematiche a maggiore velocità di accesso negli altri territori provinciali, in origine interessati dal programma, ha aumentato il divario delle aree del Tammaro Fortore, pertanto, si rende effettivamente opportuno concentrare le risorse per ridurre detto divario e consentire alle imprese interessate di essere presenti sul mercato al pari delle altre;

- la rimodulazione del programma proposta non attenua la forte valenza strategica per l'economia dei territori rurali della aree interessate, consentendo alle imprese operanti di recuperare l'ulteriore "gap" maturato in questi anni rispetto ai nuovi strumenti offerti dalla telematica;
- la realizzazione di detta centro servizi rappresenta un azione di sistema importante per ottimizzare l'utilizzo delle strutture del turismo rurale del territorio e, tra di esse, delle numerose iniziative finanziate con le misure 4.12, 4.13, e 4.14 del POR Campania 2000/2006 dalla Provincia di Benevento;
- che la concentrazione delle risorse in detti territori incrementa le sinergie rispetto agli investimenti realizzati con la programmazione dei fondi comunitari 2000/2006, nelle zone rurali in quanto la maggior parte delle iniziative private ricadono in detta aree;
- dato il tempo residuo per la chiusura dell'iniziativa "de quo" occorre ricercare tutte le forme di collaborazione con gli operatori del settore e le loro forme associative per realizzare gli obiettivi prefissati;
- a tal fine si ritiene che l'accordo proposto riportato nello schema allegato sia idoneo per la realizzazione del programma allegato.

**Ritenuto** in ragione di quanto premesso, dato atto, rilevato e considerato, di:

- approvare la rimodulazione del programma approvato con la deliberazione G.P. n. 882 del 27/12/2007 allegato alla presente deliberazione (All. A) ;
- di approvare lo schema di accordo di programma con l'Agriturist allegato al presente atto (All. B)
- di inviare copia del presente atto alla Regione Campania Area di Coordinamento Per lo Sviluppo Rurale (AGC 11) Settore Territorio Bonifica e Irrigazione, per gli adempimenti di competenza.

**Visto che** il presente atto non comporta nuovi oneri finanziari.

Esprime parere favorevole circa la regolarità tecnica della proposta

li \_\_\_\_\_

il dirigente del Settore  
Attività Produttive Sviluppo Attività Economiche e Agricoltura  
(arch. Elisabetta Cuoco)

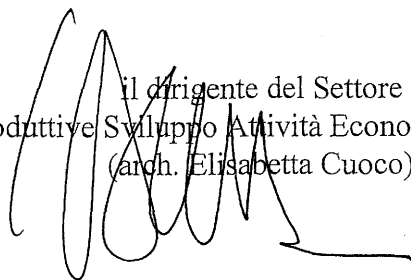

LA GIUNTA

ed unanime di voti

**DELIBERA**

Quanto premesso, dato atto, rilevato, considerato e ritenuto alla presente deliberazione e da considerarsi qui integralmente trascritto e approvato.

Di approvare la rimodulazione del programma approvato con la deliberazione G.P. n. 882 del 27/12/2007 allegato alla presente deliberazione (All. A).

Di approvare lo schema di accordo di programma con l'Agriturist allegato al presente atto (All. B).

Di disporre l'invio di copia del presente atto alla Regione Campania Area di Coordinamento Per lo Sviluppo Rurale (AGC 11) Settore Territorio e Bonifica e Irrigazione, per gli adempimenti di competenza.

Di onerare il Dirigente del Settore Attività Produttive, Sviluppo Attività Economiche e Agricoltura all'esecuzione della presente deliberazione.

Di dichiarare la presente deliberazione, con successiva unanime votazione, immediatamente eseguibile.

Verbale letto, confermato e sottoscritto

IL SEGRETARIO GENERALE  
(Dr. Claudio UCCELLETTI)

IL PRESIDENTE  
(Prof. Ing. Antonio CIMITILE)

N. 599

Registro Pubblicazione

Si certifica che la presente deliberazione è stata affissa all'Albo in data odierna, per rimanervi per 15 giorni consecutivi a norma dell'art. 124 del T.U. - D. Lgs.vo 18.8.2000, n.267.

BENEVENTO, 11 AGO. 2010

IL MESSO

IL VICE SEGRETARIO GENERALE  
(Dr.ssa Patrizia TARANTO)

La sujestesa deliberazione è stata affissa all'Albo Pretorio in data 11 AGO. 2010 e contestualmente comunicata ai Capigruppo ai sensi dell'art. 125 del T.U. - D. Lgs.vo 18.8.2000, n. 267.

SI ATTESTA, che la presente deliberazione è divenuta esecutiva a norma dell'art. 124 del T.U. - D.Lgs.vo 18.8.2000, n. 267 e avverso la stessa non sono stati sollevati rilievi nei termini di legge.

li \_\_\_\_\_

IL RESPONSABILE DELL'UFFICIO

IL SEGRETARIO GENERALE

Si certifica che la presente deliberazione è divenuta esecutiva ai sensi del T.U. - D. Lgs.vo 18.8.2000, n. 267 il giorno \_\_\_\_\_

- Dichiarata immediatamente eseguibile (art. 134, comma 4, D Lgs.vo 18.8.2000, n. 267).
- Decorsi 10 giorni dalla sua pubblicazione (art. 134, comma 3, D Lgs.vo 18.8.2000, n. 267).
- E' stata revocata con atto n. \_\_\_\_\_ del \_\_\_\_\_

Benevento li, \_\_\_\_\_

IL SEGRETARIO GENERALE

Copia per

- 2 SETTORE AM. Prod. Sr. Ec. Agril \_\_\_\_\_ prot. n. \_\_\_\_\_
- SETTORE \_\_\_\_\_ il \_\_\_\_\_ prot. n. \_\_\_\_\_
- SETTORE \_\_\_\_\_ il \_\_\_\_\_ prot. n. \_\_\_\_\_
- Revisori dei Conti \_\_\_\_\_ il \_\_\_\_\_ prot. n. \_\_\_\_\_
- Nucleo di Valutazione \_\_\_\_\_ il \_\_\_\_\_ prot. n. \_\_\_\_\_
- ✓ Conferenza dei Capigruppo \_\_\_\_\_ il \_\_\_\_\_ prot. n. \_\_\_\_\_



**Confederazione Generale dell'Agricoltura Italiana**  
**AGRITURIST BENEVENTO**

Il Presidente

ALLEGATO A

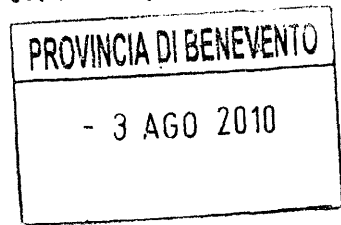

Benevento 03.08.2010

*Pr. Di CAMPANIA*  
*AG*

Spett.le  
 Amministrazione Provinciale  
 Ufficio Settore Agricoltura, Alimentazione,  
 Territorio Rurale e Forestale  
 Via Ricci- 82100 Benevento

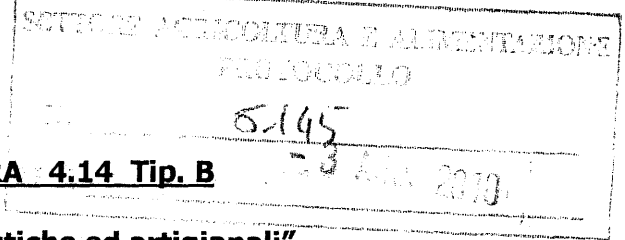

Oggetto:

**POR CAMPANIA MISURA 4.14 Tip. B**

**"Incentivazione di attività turistiche ed artigianali"**

Lo scrivente Andrea POSTIGLIONE COPPOLA, in qualità di Presidente dell'Agriturist - sezione provinciale di Benevento - in riferimento alla proposta al finanziamento della Misura POR 4.14/B, in uno alla presente

**TRASMETTE**

copia della proposta di modifica del progetto presentato all'Amministrazione provinciale e successivamente approvato dall'Amministrazione regionale.

Rimanendo a disposizione per qualsiasi ulteriore ed eventuale comunicazione al riguardo, lo scrivente invia i più distinti saluti.



Provincia di Benevento  
 AOO: Prot. Generale

Registro Protocollo Entrata

Nr. Prot. 0021176 Data 03/08/2010

Oggetto **POR MIS. 4.14 INCENTIVAZIONI  
 DI ATTIVITÀ TURISTICHE ED**

Dest. **Agricoltura Settore**

*M*

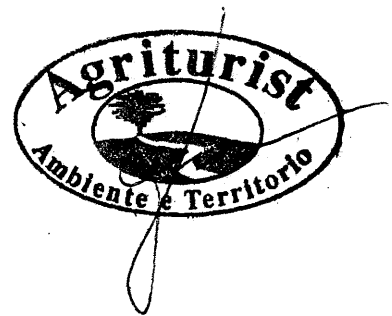

# Realizzazione di un centro di servizi agrituristici nella Provincia di Benevento



## INCENTIVAZIONE DI ATTIVITA' TURISTICHE ED ARTIGIANALI

P.O.R. CAMPANIA 2000-2006

Misura 4.14 tipologia b

The bottom section contains two circular stamps and a logo. On the left is a circular official stamp from the "REGIONE CAMPANIA" with the text "REGIONE DEL TERRITORIO AGRICOLA" and "ATTIVITA' TURISTICHE ED ARTIGIANALI" around the perimeter, and "ALBO" in the center. Below it is a handwritten signature. To the right is the "Agriturismo" logo, which features a globe and the text "Agriturismo" and "Ambiente e Territorio". Below the logo is another handwritten signature.

Giugno 2010





## Realizzazione di un centro di servizi agrituristici nella Provincia di Benevento

### Premessa

Com'è noto le Associazioni provinciali Agriturist, Terranostra e Turismo Verde, a seguito della loro proposta avevano ottenuto il finanziamento pubblico la realizzazione di una **rete di comunicazione** tecnologicamente avanzata per il potenziamento delle aziende agrituristiche operanti nella provincia di Benevento.

Alla luce della sopraggiunta rinuncia al finanziamento da parte di due delle Associazioni proponenti (Terranostra e Turismo Verde), ma anche a seguito delle iniziative poste in essere dall'Amministrazione Provinciale, d'intesa con Telecom Italia, in materia di connettività ADSL, l'Agriturist provinciale si è accollata l'onere della realizzazione del progetto di comunicazione tecnologicamente avanzata, prevedendo **nuove soluzioni** e proponendo **servizi aggiuntivi** rispetto alla vecchia ipotesi progettuale e, pertanto, essa intende avviare il processo d'informatizzazione delle aziende agrituristiche, concentrando l'intervento su un'unica struttura operativa a servizio delle aziende presenti nel territorio provinciale.

La presente relazione accompagna, quindi, la **proposta di modifica** del progetto ammesso a finanziamento della Misura 4.14 del POR Campania "Incentivazione di attività turistiche ed artigianali, tipologia b, realizzazione di investimenti per la realizzazione di iniziative di animazione culturale volte al recupero delle tradizioni e del folklore locale" costituendo uno dei suoi principali allegati.

Essa ha l'obiettivo di descrivere l'iniziativa che l'associazione **Agriturist** intende realizzare. Sarà descritta l'iniziativa culturale, alla quale si ispira tale progetto, con l'indicazione degli investimenti necessari a supportare tale idea di sviluppo.

Successivamente si analizzerà la **struttura territoriale** con particolare riferimento all'area d'intervento, al soggetto proponente, alla struttura produttiva, al personale ed alle possibilità di successo dell'iniziativa proposta al cofinanziamento.

Infine saranno proposti i **dati di raffronto** tra la vecchia e la nuova proposta progettuale, in modo da porre in evidenza tutte le nuove soluzioni previste ed i servizi aggiuntivi che l'associazione intende erogare in favore delle aziende agrituristiche beneventane.

Tale relazione consentirà, in altri termini, di esprimere un giudizio sulla validità della iniziativa posta in essere dall'associazione agrituristiche **Agriturist** operante nella Provincia di Benevento.



## Realizzazione di un centro di servizi agrituristici nella Provincia di Benevento

### Motivazioni della proposta di modifica progettuale

#### Scenario di riferimento

L'agricoltura della Provincia di Benevento sta affrontando una trasformazione profonda che si evidenzia in alcuni fenomeni particolarmente evidenti, confermati dai dati dell'ultimo censimento generale dell'agricoltura. Tra questi figurano il dato dell'invecchiamento degli operatori agricoli, che si accompagna all'elevato decremento del numero delle aziende, una specializzazione produttiva spinta nel settore dei seminativi (che espone fortemente le aziende con la rivisitazione del sistema PAC alle porte), il saldo negativo della bilancia commerciale della filiera agroalimentare. In tale contesto provinciale e ampliando l'analisi allo scenario regionale, nazionale e comunitario (con la crescente concorrenza e gli effetti dell'allargamento dell'UE ai Paesi dell'Europa Centrale ed Orientale –PECO- in termini di riduzione del sostegno PAC - mantenere gli attuali meccanismi di sostegno e livelli di prezzo nell'UE allargata non è finanziariamente sostenibile per il bilancio comunitario - e più in generale dei fondi destinati all'agricoltura dei paesi relativamente più ricchi quali l'Italia) l'agricoltura beneventana si trova ad affrontare delle sfide di notevole complessità.

Tali sfide possono essere vinte solo facendo leva da un lato sulle potenzialità del settore agricolo in sé e nel suo collegarsi all'ambiente rurale e all'intero sistema economico-sociale regionale e dall'altro su un nuovo modo di fare programmazione.

Un ruolo attivo nello sviluppo rurale, che per la provincia è esso stesso sviluppo territoriale, significa un contributo irrinunciabile alla valorizzazione di questi territori. L'impresa agricola multifunzionale è il primo protagonista di questo contributo; il suo ruolo multifunzionale è stato riconosciuto dalla legge nazionale n. **57/2001** e dai decreti attuativi, in particolare il decreto legislativo n. **228/2001**. Ciò è positivo, ma costituisce solo l'avvio di un nuovo processo e di un soggetto ancora tutto da creare. Secondo i dati dell'ultimo censimento vi è una scarsa integrazione nelle aziende beneventane con le attività extra-agricole, anche se ci sono "isole aziendali", che si stanno evolvendo in questa direzione. Le stesse aziende agrituristiche, ad esempio, sono ancora molto poche rispetto al complesso delle aziende agricole.

La legge regionale sull'agriturismo n. **15/2008** assume un ruolo essenziale per l'agricoltura e l'enogastronomia campana. Lo spirito su cui poggia è duplice: incrementare il reddito delle imprese agricole promuovendone le produzioni, stimolare la competitività delle risorse enogastronomiche della Campania.



## Realizzazione di un centro di servizi agrituristici nella Provincia di Benevento

### Motivazioni

Dalla precedente breve analisi dello scenario agricolo provinciale si evidenzia la necessità di promuovere la multifunzionalità delle aziende agricole beneventane. L'agriturismo è indubbiamente uno strumento efficace per creare collegamento tra l'ambiente rurale e l'intero sistema economico-sociale e per incrementare i redditi degli imprenditori agricoli.

Una crescita dell'agriturismo di qualità, sia ricettivo sia basato sul consumo di pasti e bevande e sull'offerta di servizi innovativi, è il migliore strumento di valorizzazione per i prodotti alimentari tipici delle zone rurali (in particolare interne e montane) per incentivare i flussi turistici italiani e stranieri in queste aree.

Nell'area di riferimento, esistono poche realtà agrituristiche di qualità, rispetto ad altre località italiane, nonostante la valenza culturale e ambientale del territorio sia particolarmente adatta a questa forma di turismo.

Probabilmente tale situazione è collegabile alle difficoltà da parte delle imprese agricole, potenzialmente adatte alla realizzazione di un servizio agrituristico di qualità, a trovare motivazioni, finanziamenti, e a valutare a priori la fattibilità tecnica ed economica dell'iniziativa; a volte anche a causa della localizzazione in aree interne con difficoltà di accesso alle informazioni.

L'attività agrituristiche viene troppo spesso indicata come una facile e modesta integrazione del reddito agricolo. In realtà si tratta di una scelta imprenditoriale tutt'altro che facile, anche perché per essere affrontata correttamente richiede investimenti rilevanti di denaro e di lavoro e, come tale, deve poter contare su una remunerazione adeguata.

Il presente progetto tende fornire, gli strumenti per "crescere in senso multifunzionale ed in particolare agrituristico" e permetterà più in generale di:

- incrementare i redditi e richiamare o mantenere i giovani nell'impresa agricola (favorire il ricambio generazionale)
- ri-orientare le produzioni anche in funzione dell'attività agrituristiche
- stimolare gli imprenditori verso nuove forme di attività extra-aziendali.
- incrementare il collegamento tra l'ambiente rurale e l'intero sistema economico-sociale.

### Obiettivi generali e operativi

Il presente progetto, in sintonia con le criticità/opportunità evidenziate nel paragrafo precedente e con le finalità previste dal bando della Misura 4.14, si pone i seguenti obiettivi strategici generali:

- sensibilizzare e stimolare gli imprenditori agricoli a realizzare attività extra-agricole per la creazione di occasioni di sviluppo aziendale



## Realizzazione di un centro di servizi agrituristici nella Provincia di Benevento

- informare gli imprenditori agricoli sulle opportunità di finanziamento a sostegno degli agricoltori, sulle normative di riferimento etc., relative all'attività agrituristica
- trasferire tecniche e metodologie per l'attivazione di un servizio agrituristico di qualità compresi gli aspetti di comunicazione e marketing strategico.

### Beneficiari dell'intervento

I principali beneficiari dell'intervento sono le aziende agricole, di dimensioni medio-piccole ma "orientate al mercato" che intendono rimanere competitive sul territorio realizzando attività multifunzionali ed in particolare attività agrituristiche.

Il numero di aziende coinvolte sarà il più ampio possibile sia in termini numerici sia territoriali. Il presente progetto prevede infatti di utilizzare nella comunicazione alle imprese il sistema informatico con la realizzazione di un portale dedicato alle aziende.

Dall'analisi dei fabbisogni delle aziende coinvolte nel progetto, infatti, sono scaturite delle **esigenze reali di informazione** che riguardano le seguenti tematiche:

- Normative nazionali e regionali sull'attività agrituristica (autorizzazioni e controlli)
- Tipologia di offerta agrituristica (ospitalità, ristorazione)
- Ricerca di servizi agrituristici innovativi (**fattorie didattiche, bioagriturismo** etc.)
- Accesso alle opportunità di finanziamento pubblico
- Adempimenti fiscali
- Gestione dell'agriturismo (organizzazione, contabilità etc.)
- Strumenti e metodologie di analisi economiche a supporto delle scelte agrituristiche.
- Aspetti di comunicazione e marketing strategico (immagine, target, strategie di comunicazione)

In particolare gli operatori hanno manifestato l'esigenza di approfondire argomenti "inusuali" per il mondo agricolo quali percorsi metodologici di marketing strategico dalla definizione del prodotto/servizio offerto, del target e della comunicazione (immagine, promozione..).

### Strategia proposta

Gli obiettivi operativi del presente progetto saranno perseguiti adottando una strategia di comunicazione, verso le aziende, di ampio respiro che utilizza uno strumento informatico, il portale, di facile accesso, interattivo e in continuo aggiornamento. Inoltre s'individua quali elementi di priorità formativa/informativa gli aspetti di comunicazione e marketing strategico per migliorare la capacità di "fare impresa" verso la multifunzionalità delle aziende agricole.



## Realizzazione di un centro di servizi agrituristici nella Provincia di Benevento

Affinché l'azione di sensibilizzazione, non sia limitata agli agricoltori che utilizzano il personal computer i contenuti base del portale verranno trasposti sottoforma cartacea.

Si punta, pertanto, a:

- *sensibilizzare, stimolare e trasferire conoscenza per attivare la capacità di "fare impresa" verso la multifunzionalità delle aziende agricole*
- realizzazione e attivazione di un portale dedicato alla sensibilizzazione, informazione/formazione delle imprese agricole che intendono attivare servizi agrituristici.
- informare/formare su aspetti di comunicazione e marketing strategico.

La scelta di tale strumento, da utilizzarsi per comunicare con le imprese che intendono attivare l'agriturismo, nasce dalla consapevolezza della potenzialità comunicativa del mezzo oggi utilizzato per lo più come vetrina verso il consumatore.

I principali portali dedicati all'agriturismo, infatti, sono nati allo scopo di far conoscere alla clientela le opportunità offerte dal mondo agricolo senza preoccuparsi più di tanto di promuovere nel mondo agricolo stesso tale opportunità.

Nel presente progetto, al contrario tale strumento di comunicazione diviene prioritariamente dedicato alle aziende.

Il sistema informatico servirà, infatti a

1. Informare mettendo in evidenza notizie, iniziative, normative e quant'altro possa interessare le aziende in via di ri-orientamento verso attività multifunzionali.
2. Fornire un servizio di ricerca delle opportunità di finanziamento, delle normative afferenti all'attività, degli adempimenti fiscali;
3. Realizzare una vetrina delle possibilità agrituristiche innovative e non: -tipologie di alloggio, ristorazione, fattorie didattiche, bio-agriturismo, escursioni, equitazione etc.)
4. Fornire semplici metodologie per l'analisi economica di fattibilità a supporto delle decisioni imprenditoriali (redditività, ritorno dei capitali investiti etc.)
5. Trasferire alle aziende agricole le metodologie del marketing strategico e operativo applicabili all'offerta agrituristicamente.
6. Mettere in comunicazione tra loro le aziende agricole tramite un Forum nel quale poter dialogare su opportunità e problematiche, condividendo esperienze.
7. Facilitare la ricerca nella rete, tramite opportuni link, di approfondimenti sulle tematiche proposte.

Il sistema informatico programmato in base agli obiettivi individuati, sarà di facile gestione da parte degli utenti in quanto saranno individuate aree precise dedicate ai diversi scopi.

Nel presente progetto si prevede, affinché l'iniziativa raggiunga lo scopo prefissato, un'adeguata campagna di comunicazione verso gli imprenditori agricoli dell'area di riferimento sulla presenza e la "mission" del portale. Per coloro che al momento non



## Realizzazione di un centro di servizi agrituristici nella Provincia di Benevento

posseggono un PC, verrà allestito un manuale che riporta, anche se in modo diverso, le principali informazioni presenti nel portale.

### Investimenti previsti

Gli investimenti previsti nella proposta progettuale possono essere così sintetizzati:

- progettazione tecnica della rete di comunicazione per l'agriturismo provinciale;
- progettazione, realizzazione e messa in esercizio del portale WEB agrituristico provinciale a servizio delle aziende associate;
- fornitura e posa in opera di rete cablata LAN presso le sedi Agriturist presenti in prov. di Benevento;
- fornitura e posa in opera di rete cablata LAN presso le aziende agrituristiche associate;
- fornitura e posa in opera di attrezzature hardware e software presso le sedi Agriturist presenti in prov. di Benevento;
- fornitura e posa in opera di attrezzature hardware e software presso le aziende agrituristiche associate;
- fornitura e posa in opera di software gestionali, specifici;
- fornitura e posa in opera di software gestionali, specifici per le aziende agrituristiche associate;
- fornitura e posa in opera di impianti di attrezzature idonee alla connessione wireless in zone della Provincia di Benevento non ancora raggiunte dalla connettività ADSL;

### Connettività Internet a Larga Banda

Grazie alla presenza nelle Aree di Aziende che offrono connettività a Larga Banda in tecnologia Wireless Iper Lan , si può Usufruire di Collegamenti Internet con profili fino a 4 Mega .

### Requisiti Specifici dell'Infrastruttura di Rete

Le singole "base station" o Apparati di Rete rispettano i seguenti requisiti:

non sono basate su protocollo proprietario del costruttore;

hanno una portata massima su singolo link non inferiore a 54Mb/s;

• Protezione IP67, alimentatore POE 48 volt oppure POE 12 volt;

supportano le modulazioni BPSK, QPSK, 16 QAM, 64 QAM;

Potenza Out RF fino a +26dBm;

Sensibilità -94 dBm@ 6 Mbit/s;

supporto VPN, IPSEC, EoIP, PPTP, VLAN, L2TP, PPPoE, IPIP, SNMP V1 client, MIB II, Bridge MIB;

**Realizzazione di un centro di servizi agrituristici nella Provincia di Benevento**

Assegnazione IP: DHCP client, DHCP server;  
Aggiornamento software, backup e ripristino configurazione Tramite FTP e Drag and Drop direttamente da cartelle di sistema;  
Protocollo di associazione ESSID;  
Crittografia : Autenticazione WPA2 , WPA, WEP;  
Firewall integrato;  
Possibilità di escludere o limitare traffico P2P;  
Gestione IP e MAC address;  
supporto per RADIUS, PPPoE server, SYSLOG.

Basestation a n.1 uscita RF su connettore "N"/femmina, Wifless 24561  
Basestation a n.2 uscite RF su connettori "N"/femmina, Wifless 24562  
Basestation a n.3 uscite RF su connettori "N"/femmina, Wifless 24563  
Basestation a n.4 uscite RF su connettori "N"/femmina. Wifless 24564

Le Reti WI FI sviluppate Utilizzano Apparecchiature dell'ultima Generazione :  
Le dorsali di Backbone , sono state realizzate con prodotti Wifless 2456x ; Apparatì in grado di una capacità di trasporto di banda fino a 54 Mega.

Ogni Utenza è connessa alla rete con Client Antenna/Router di grandi prestazioni .  
Per garantire l'interoperabilità tra infrastruttura di rete e servizi di management, la stessa è connessa a tre Server fondamentali . **PPPoE, Radius e SysLog**

**Server PPPoE** : Questo server, permette di instaurare, a seguito di un'autenticazione, una connessione tra Client e Server, assegnando alcuni dati come indirizzo IP e BANDA al cliente.

I dati sovra citati, compresi username, password, IP e BANDA sono contenuti nel server RADIUS.

Il server PPPoE, permette di:

- assegnare regole di firewall alle connessioni, in base a Protocollo, Porta, IP;
- bilanciare il traffico su più xDSL;
- monitorare in qualunque momento ciascuna connessione;
- bloccare o limitare il traffico Peer-to-Peer.

-**Il Server Radius** con interfaccia User Friendly basata su tecnologia linux.

Per connettersi al server PPPoE il client deve inviare delle informazioni in Broadcast sulla rete.

Per poter instaurare la connessione, il server PPPoE interagisce con il RADIUS e autentica il client (con un protocollo particolare senza necessità di mandare username e password su internet).



## Realizzazione di un centro di servizi agrituristici nella Provincia di Benevento

Il RADIUS opera una ricerca nel database interno delle informazioni necessarie; se password e username sono esatti invia l'indirizzo IP e informazioni sulla banda da assegnare al client.

Sul SERVER RADIUS è presente una piattaforma carrier class con interfaccia WEB, necessaria per dialogare con il database del RADIUS e per poter gestire in modo "grafico" ed intuitivo gli utenti.

Tale piattaforma permette inoltre di assegnare ai singoli Client alcuni privilegi (come IP e personal Bandwidth) piuttosto che altri.

- **Server Syslog** : il server SYSLOG deve permettere di visualizzare e registrare tutte le connessioni (IP, PORTA, PROTOCOLLO, USERNAME, ORA e DATA) di tutti gli utenti connessi fino a quel momento al servizio Broadband Wireless Access.

Il server si deve occupare, una volta raggiunto una certa mole di dati, di archiviare i files su DVD, in modo da poterli recuperare, copiare e fornire a enti di controllo (Polizia informatica, Questura ecc).

Si possono Creare all'interno della rete , le VPN e/o Intranet fra Aziende di uno stesso gruppo.

Per motivi di Stabilità dei collegamenti forniti, l'intera rete è stata sezionata in Aree di raccolta, ogni area è attestata su un Gateway dedicato ad un numero di Utenze . Tutti i Gateway sono connessi tra loro ed accedono ai server principali.

### A) Sicurezza

Per la sicurezza delle strutture Agrituristiche, sono previsti sistemi di videosorveglianza su tecnologia IP (Internet Protocol) , con monitoraggio 24 ore su 24 , registrazione e monitoraggio di tutti gli eventi .

Tali sistemi si integrano perfettamente con le tecnologie di trasmissione(Larga Banda) presenti sul Territorio in questione.

I Videoserver di gestione delle immagini sono accessibili, gestibili e monitorabili oltre che da locale su postazione dedicata, che da remoto attraverso la rete Internet.

Le telecamere Utilizzate nella misura di otto unità per ogni centro hanno caratteristiche diversificate in base alle prestazioni richieste:

Per la Sorveglianza degli Accessi saranno utilizzate Telecamere MegaPixel (3 Megapixel ) per avere la possibilità di monitorare sia le persone che le targhe delle auto .

Per la sorveglianza di monitoraggio generale e generico saranno utilizzate telecamere di ottima qualità (600 pixel) .

Tutte le immagini possono essere visibili su un monitor (Reception) in diretta.



**Realizzazione di un centro di servizi agrituristici nella Provincia di Benevento**

## Specifiche Materiali:

TELECAMERA SONY SNC 11 colore completa di TG2Z3514FCS  
OBIETTIVO 3,5/8MM F1,4 1/3"

Server TREXON INTEL DUAL CORE E2180 - 1GB - HD 250GB - TASTIERA  
MULTIMEDIALE - MOUSE OTTICO - VGA ON BOARD - completo di Software  
Milestone 8 licenze gestione immagini

Sony BUNDLE: Camera SNC-RZ25P/ completa di custodia da esterno  
descrizione breve: Network Camera con zoom 18x ottico e brandeggio  
motorizzato, MPEG4 e MJPEG, audio, (SNCA-CFW1) completa di  
custodia da Esterno

VERSO CUSTODIA 420MM TERMICA 220V IN POLICARBONATO  
COMPLETA DI COLLARE PER PALO

Descrizione e caratteristiche del sistema di Videosorveglianza con Videoserver dedicati

*Il sistema di video sorveglianza ET-Vision di ultima generazione con telecamere Mega Pixel rappresenta una soluzione estremamente potente ed affidabile adatta sia per il controllo video ed audio in ambito locale, che per il controllo di sistemi maggiormente distribuiti attraverso l'integrazione con reti locali di tipo LAN (locali) o più estese di tipo WAN (esterne). Le potenzialità offerte dal protocollo Internet TCP/IP consentono di trasferire immagini ed audio*

*attraverso la rete Internet, telefoni cellulari 3G, PDA, o altri sistemi di controllo remoto ET-Vision.*

*Con tale tecnologia è possibile visualizzare in un unico posto Immagini provenienti da telecamere installate in qualsiasi punto del territorio.*

*Inoltre, con la nuova VERSIONE 8.2, offre la possibilità di integrare telecamere analogiche tradizionali con telecamere IP ed IP Mega Pixel, fino ad un massimo di 16 telecamere con la soluzione ibrida ETDVR (8+8), oppure esclusivamente telecamere IP o IP Mega Pixel con la soluzione ETNVR.*

*Per Impianti che superano le 16 telecamere è possibile utilizzare il sistema di control-Center fino a xxx telecamere.*

## Caratteristiche principali:

Supporto di tutti i prodotti IP GeoVision e telecamere IP di altre marche



## Realizzazione di un centro di servizi agrituristici nella Provincia di Benevento

Nuova modalità di visualizzazione Picture in Picture (PIP) e Picture And Picture (PAP)  
Funzioni Video Avanzate - Software di Controllo Centralizzato.

Possibilità Integrazione Controllo Accessi e Controllo Targhe LPR

Possibilità Integrazione POS, Automazione Visuale, Controllo PTZ, Mappe Grafiche

ET-NVR16 Video Server completamente IP per 16 telecamere IP della serie ET Vision. Comprensivo di Software di Gestione delle Immagini. Compatibile con telecamere IP o IP Megapixel di altre marche tramite chiave di attivazione hardware.

Hard Disk interno da 500 GB., completo di tastiera, mouse e telecomando ad infrarossi.

Versione da RACK

IP WEB CAM

**ET-NVR16**

Per ogni agriturismo è possibile installare delle Webcam IP panoramiche per visualizzare le Aree attraverso il Sito Web .

Le Immagini delle Webcam saranno convogliate e centralizzate presso il Videoserver in modalità Wireless e instradate in protocollo Tcp-Ip verso il Server del Sito Web.

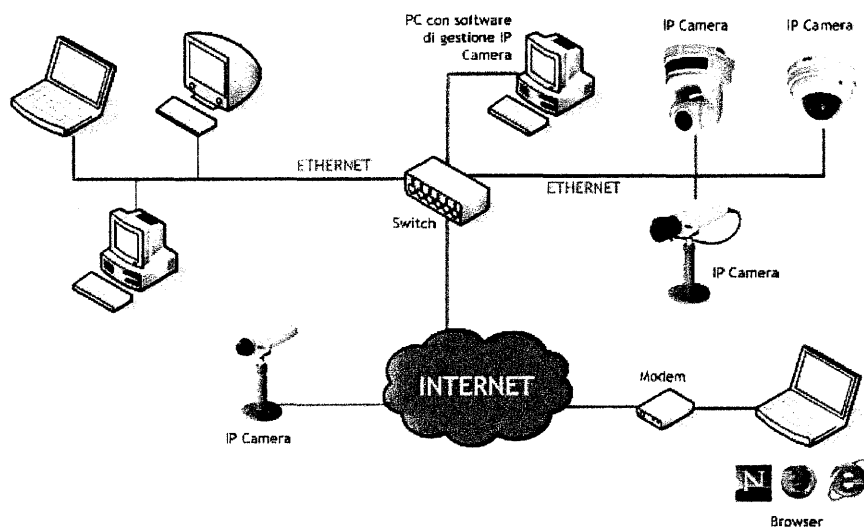



## Realizzazione di un centro di servizi agrituristici nella Provincia di Benevento

### Sistema di Gestione Hot Spot per Hotel, INTERNET POINT.

All'interno di ogni struttura è Possibile dare connettività Internet agli ospiti, in modo professionale e sicuro .

#### Nebula Hot Spot Suite

Nebula Hot Spot Suite integra tutte le funzioni necessarie per la gestione di un Internet Point pubblico: autenticazione, tariffazione e memorizzazione e backup dei registri di navigazione. Nebula Hot Spot Suite si può integrare all'interno di una rete privata e necessita solamente di una connessione ad Internet preesistente. La copertura della rete wifi di Hot Spot Suite è adeguata alla maggior parte delle esigenze. Per strutture particolari (ad esempio sviluppate su più piani o su aree più vaste) è possibile estendere la rete wireless attraverso l'installazione di normali Access Point che supportino le funzioni base ormai largamente diffuse sul mercato o avvalersi della funzione di autoconfigurazione disponibile se si impiegano apparati della Serie Nebula. Nebula Hot Spot Suite riduce al minimo il processo di gestione delle utenze e, attraverso l'utilizzo di semplici procedure guidate, rende il sistema molto snello e intuitivo. I parametri d'accesso dell'utente sono poi facilmente stampabili attraverso qualsiasi tipo di stampante o mediante una stampante termica, ottenendo una pratica etichetta con i parametri di navigazione, da consegnare al cliente o da applicare sul modulo di contratto. Nebula Hot Spot Suite è un prodotto indicato per hotel, Agriturismi, campeggi, biblioteche, aeroporti, stazioni. È indicato inoltre per chiunque desideri memorizzare il tracciato di navigazione dei vari PC di una rete, quindi si addice a uffici, laboratori e scuole.

#### **Finalità perseguite e risultati attesi**

Il Progetto fondato sull'impiego dell'Information & Communication Technology è teso all'introduzione nell'aziende agrituristiche, aderenti all'Agriturist, di servizi e di sistemi rivolti all'innovazione tecnologica rispetto alle seguenti aree di intervento :

1. CMS (Content Management System);
2. E-Commerce market place;
3. E-Procurement;
4. Scadenziario, News, eventi e forum;
5. Agenda degli eventi;
6. Motore di ricerca del sito;



## Realizzazione di un centro di servizi agrituristici nella Provincia di Benevento

7. Meeting virtuali;
8. Gestione modulistica e flusso documentale;
9. posta elettronica certificata, web-mail e newsletter;
10. sintesi Gazzetta Ufficiale e B.U.R.C.;
11. Fiere Virtuali;
12. Comunicazione d'impresa;
13. FAD (piattaforma di E-Learning);
14. Fattura Elettronica e Firma Digitale;
15. CRM (Customer Relationship Management);
16. ERP/PLM (Enterprise Resource Planning / Product Lifetime Manager).

Tali tecnologie verranno implementate attraverso:

L'analisi, la progettazione, lo sviluppo e la personalizzazione di una piattaforma WEB oriented "open source", altamente integrabile con altri sistemi web e fondata sulle seguenti funzioni.

In particolare il **sito web** avrà un'area "istituzionale" in cui appunto l'azienda si presenta ed evidenzia l'esperienza nel settore in cui opera e qualità del prodotto offerto. Saranno messi a disposizione di questa sezione strumenti di comunicazione quali: **newsletter**, **agenda eventi**, **news e forum**. Inoltre il web sarà pubblicato in un DATA CENTER altamente performante, per garantire la continuità del servizio, da cui verranno inoltre erogati i servizi di **Web Mail e di Firma Elettronica Certificata**.

In particolare il cuore del portale web che si andrà a realizzare sarà basato su una piattaforma di **e-commerce** orientata sia alla Business to Consumer (**BTC**) che al Business to Business (**BTB**). Gli strumenti messi a disposizione di questa piattaforma saranno in particolare: **la gestione della modulistica e del flusso documentale**, la gestione degli ordini dalla scelta del prodotto e delle sue quantità, fino alla **fatturazione elettronica**.

Per semplificare inoltre la ricerca dei prodotti offerti dal sito web abbiamo previsto un **motore di ricerca interno** al sito stesso.

Per rendere invece visibile e raggiungibile dall'esterno il sito abbiamo previsto attività di **web marketing** quali, posizionamento nelle prime pagine dei principali motori di ricerca del web (Google, Virgilio, Altavista, etc.), registrazione nei principali portali di settore e azioni di **bannering e direct mailing**.

**ISTITUZIONALE:** il sito web avrà un'area istituzionale, di presentazione, che punti all'immagine e alla semplice fruibilità dei contenuti. Il sito sarà realizzato in più lingue.



## Realizzazione di un centro di servizi agrituristici nella Provincia di Benevento

### Architettura della sezione:

1. **Intro** – Il sito sarà preceduto da un’animazione sviluppata in tecnologia MacroMedia FLASH della durata di pochi secondi (per evitare di allontanare i visitatori);
2. **Home page** – presentazione della azienda.
3. **Modulo contatti** - Il modulo contatti è una pagina dinamica in cui il visitatore del sito può richiedervi informazioni o semplicemente prendere contatto, eventualmente registrandosi alla newsletter;
4. **Link alle altre sezioni del sito;**
5. **News-Newsletter** - Questo applicativo Vi permetterà di inviare periodicamente una e-mail, graficamente pre-impostata, a tutti coloro che saranno registrati in quel momento. Inoltre, le informazioni inserite nella “newsletter” verranno pubblicate, contestualmente all’invio, anche sulla home page (nello spazio apposito) e nella sezione del sito “News”.

### E-COMMERCE e integrazione con il software GESTIONALE:

1. **BTC:** Lo scopo di questa sezione è di raggiungere il target **CONSUMER** per vendere gli articoli di volta in volta inseriti. In questo modo il sito sarà sempre aggiornato e pieno di novità, invogliando così i visitatori a tornare spesso!
2. **BTB:** in quest’area del sito l’utente **BUSINESS** registrato potrà accedere alla piattaforma di e-commerce trovando listini dedicati, storico degli ordini, stato dei pagamenti, ultimo prezzo pagato, promozioni, il tutto integrato con il software gestionale che garantirà l’esecuzione delle richieste in tempo reale.

### Architettura della sezione:

- a) **Catalogo** - il catalogo sarà diviso in categorie, sottocategorie ed articoli. Ogni articolo avrà descrizione, foto, quantità e prezzo;
- b) **Registrazione utenti** - per accedere alla sezione acquisti sarà necessario registrarsi. Con questa operazione il visitatore/cliente fornirà informazioni indispensabili per successive attività di marketing;
- c) **Acquisto/Pagamento** - una volta inseriti gli articoli nel carrello si potrà procedere all’ordine utilizzando per il pagamento le forme concordate precedentemente negli accordi commerciali. Nel caso di transazioni BTC, il cliente potrà effettuare il pagamento con carta di credito, grazie al sistema sicuro SSL installato nella piattaforma di e-commerce prevista. I dati dell’acquisto saranno memorizzati e potranno essere consultati in qualunque momento dal Vs. staff preposto. Conclusa la transazione sia il



## Realizzazione di un centro di servizi agrituristici nella Provincia di Benevento

Antenna 2.4GHz 90° 17dB	Antenna per la distribuzione del segnale WiFi per accesso di utente
Antenna 2.4GHz 120° 14dB	Antenna per la distribuzione del segnale WiFi per accesso di utente

- ☐ NEBULA 2458 N4.40
- ☐ NA58 P25 ANTENNA DIRETTIVA 25 dBi
- ☐ NA56 S17 ANTENNA SETTORIALE 17 dBi 90°
- ☐ NEBULA 2458 N4.40
- ☐ NA58 P25 ANTENNA DIRETTIVA 25 dBi
- ☐ NA56 S17 ANTENNA SETTORIALE 17 dBi 90°
- ☐ NEBULA 2458 N4.40
- ☐ NA58 P25 ANTENNA DIRETTIVA 25 dBi
- ☐ NA56 S17 ANTENNA SETTORIALE 17 dBi 90°

### g) SOFTWARE

Al fine di consentire una perfetta gestione in tempo reale degli ordini generati dal portale di e-commerce è necessario che l'azienda adotti un software gestionale completo che si interfacci appunto con il portale web.

Abbiamo previsto che un software **ERP** abbia le seguenti caratteristiche:

il software gestionale sviluppato per le imprese che cercano un prodotto caratterizzato dalla massima completezza funzionale, in grado di soddisfare ogni esigenza di gestione aziendale, incluse le funzionalità contabili più complesse (ratei e risconti, cespiti, flussi di cassa, produzione, ecc.).

1. ARCHIVI ANAGRAFICI
2. AREA CONTABILITÀ
  - Contabilità Generale
  - Adempimenti Fiscali
  - Gestione Prima Nota
  - Scadenziario
  - Incassi e pagamenti
3. FLUSSI DI CASSA
4. AREA MAGAZZINO
5. Anagrafica articoli
6. Prezzi e sconti
7. Emissione/Revisione Documenti
8. Statistiche
9. Provvigioni Agenti
10. Stampa documenti
11. Gestione Lotti
12. Area Commerciale
13. Area PRODUZIONE e Processi
14. Controllo di gestione

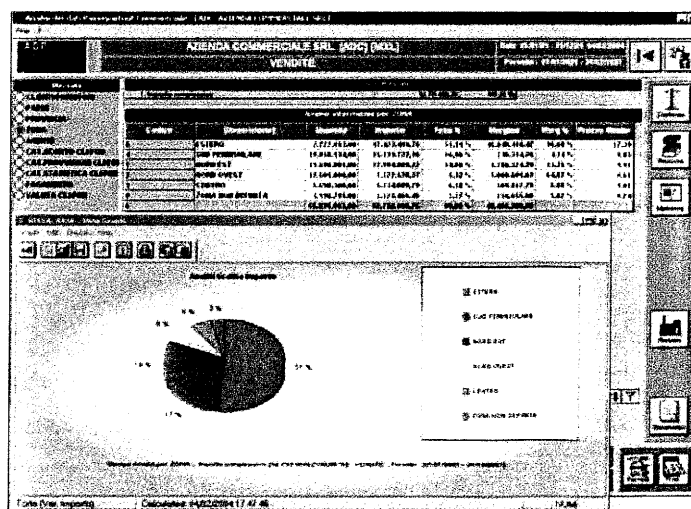



## Realizzazione di un centro di servizi agrituristici nella Provincia di Benevento

### Quadro di raffronto tra vecchia e nuova proposta progettuale

Le tre Associazioni agrituristiche provinciali (Agriturist, Terranostra e Turismo Verde) avevano previsto nella vecchia proposta progettuale i seguenti interventi:

1. progettazione tecnica della rete di comunicazione per l'agriturismo provinciale;
2. progettazione, realizzazione e messa in esercizio del portale WEB agrituristico provinciale a servizio delle aziende associate;
3. fornitura e posa in opera di impianti di attrezzature idonee alla connessione wireless in zone della Provincia di Benevento non ancora raggiunte dalla connettività ADSL.

Gli investimenti previsti dall'Agriturist nella nuova proposta progettuale possono essere così sintetizzati:

1. **Realizzare** un centro di servizi agrituristici dotato di attrezzature, macchine ed altri dispositivi informatici per le aziende agrituristiche presenti nella provincia di Benevento.
2. **Collegare** alla rete internet il centro servizi.
3. **Elaborare** e pubblicare il sito web e/o siti web aziende.
4. **Progettare** tecnicamente la rete di comunicazione per l'agriturismo provinciale;
5. **Fornire** e posare in opera attrezzature hardware e software presso il centro servizi in prov. di Benevento;
6. **Fornire** e posare in opera software gestionali, specifici per le aziende agrituristiche;
7. **Avviare** e formare gli operatori agrituristiche alle procedure informatiche.
8. **Informare** mettendo in evidenza notizie, iniziative, normative e quant'altro possa interessare le aziende in via di ri-orientamento verso attività multifunzionali.
9. **Fornire un servizio di ricerca** delle opportunità di finanziamento, delle normative afferenti all'attività, degli adempimenti fiscali;
10. **Realizzare una vetrina delle possibilità agrituristiche** innovative e non: -tipologie di alloggio, ristorazione, fattorie didattiche, bio-agriturismo, escursioni, equitazione etc.)
11. **Fornire semplici metodologie** per l'analisi economica di fattibilità a supporto delle decisioni imprenditoriali (redditività, ritorno dei capitali investiti etc.)
12. **Trasferire** alle aziende agricole le **metodologie del marketing strategico** e operativo applicabili all'offerta agrituristica.
13. **Mettere in comunicazione** tra loro le **aziende agricole** tramite un Forum nel quale poter dialogare su opportunità e problematiche, condividendo esperienze.
14. **Facilitare la ricerca nella rete** , tramite opportuni link, di **approfondimenti sulle tematiche proposte**.
15. **Fornire** e posare in opera impianti e attrezzature idonei alla connessione wireless in zone della Provincia di Benevento non ancora raggiunte dalla connettività ADSL.-

**Realizzazione di un centro di servizi agrituristici nella Provincia di Benevento****Prospetto finanziario delle fonti e degli esborsi**

POR Campania 2000/2006 Misura 4.14/b – “Incentivazione di attività turistiche ed artigianali”.

<u>Fonte</u>	<u>Importo</u>	<u>%</u>
Feoga	€ 375.000,00	100%
<b>Totale</b>	<b>€ 375.000,00</b>	<b>100%</b>

**Modalità di gestione**

L'intervento sarà gestito dal soggetto proponente stesso cui andrà la titolarità della gestione dell'iniziativa.

**Tempo previsto per la realizzazione**

L'intervento sarà realizzato nell'arco di **60 giorni** ed è supportato da una progettazione esecutiva.

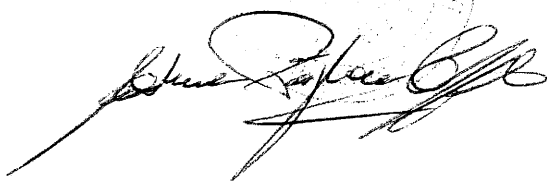

**SCHEMA ACCORDO DI PROGRAMMA**  
**PER LA REALIZZAZIONE DI UN CENTRO SERVIZI AGRITURISTICI**  
**IN PROVINCIA DI BENEVENTO**

Il giorno ..... presso la Rocca dei Rettori sede della Provincia di Benevento, tra i seguenti soggetti:

**Provincia di Benevento** nella persona del Presidente, on. Aniello CIMITILE,

Associazione provinciale **AGRITURIST**, collegata alla Confagricoltura, nella persona di .....

di seguito per brevità definite "le parti"

**PREMESSO**

- che l'economia agricola beneventana trova forti ostacoli, per un decoroso sviluppo, nella mancanza di infrastrutture di supporto alle attività economiche, nella mancanza di iniziative volte alla valorizzazione delle attività ad esse connesse come il turismo rurale e come la valorizzazione della cultura del territorio agricolo in genere;
- che le carenze infrastrutturali determinatesi per motivi atavici generano un processo di decadimento del comparto agricolo all'interno dell'area provinciale a cui bisogna porre rimedio innescando meccanismi di supporto per una ripresa ed un corretto sviluppo economico e sociale;
- che uno degli strumenti per innescare un concreto processo di sviluppo produttivo e socio-economico del settore primario è quello di promuovere iniziative tese a dotare il territorio delle infrastrutture di supporto alle attività economiche;
- che tali iniziative sono attivabili soprattutto attraverso l'uso corretto di programmi di sviluppo, normative e leggi di settore che sempre più sono in stretto collegamento con le risorse dei fondi nazionali, regionali ed in particolare comunitari;
- che i suddetti fondi sono attivabili mediante studi, ricerche e redazione di specifici programmi d'intervento;
- che l'associazione Agriturist della provincia di Benevento, in quanto espressione sociale della parte imprenditoriale agricola ed agrituristica, persegue l'obiettivo di migliorare lo status socio-economico della classe agricola;
- che le iniziative, i progetti e le proposte di intervento e programmazione del territorio provinciale vedono sempre più come parte sostanziale ed integrante la logica di collaborazione, concertazione e partenariato tra le organizzazioni di categoria e gli altri Enti e/o Amministrazioni interessati.
- che la complessità e la continua evoluzione della normativa vigente nonché il susseguirsi in tempi relativamente brevi di scadenze per la richiesta di attivazione delle iniziative di che trattasi, impone un continuo e costante contatto con gli

- organi centrali di informazione nonché un continuo monitoraggio sulle opportunità da attivare;
- che la legge n. 267 del 2000, recante il testo Unico dell'ordinamento degli enti locali, assegna alle province il coordinamento degli interventi per lo sviluppo del territorio amministrato;
  - che il POR Campania 2000-2006 ha visto il territorio della Provincia di Benevento fortemente attivo e competitivo progettualmente e capace di convogliare decisivi flussi di finanziamento che hanno indirizzato i territori rurali svantaggiati verso forme di diversificazione del reddito con conseguente sviluppo della ricettività agrituristica e rurale;
  - che le aree rurali del Tammaro e del Fortore presentano un marcato isolamento tecnologico tale da rappresentare un limite allo sviluppo delle attività imprenditoriali relative al turismo rurale;
  - che l'Associazione Agriturst, è fortemente impegnata a sostenere lo sviluppo delle realtà imprenditoriali agricole ed a promuovere i rispettivi territori in chiave turistico ricettiva;
  - che la Provincia di Benevento ritiene strategico per il settore di che trattasi la concentrazione dell'investimento nelle aree rurali del Tammaro e Fortore in quanto connotate da un marcato digital divide;
  - che la Provincia di Benevento ha in corso di realizzazione la rete **WY-FY Wireless** con l'obiettivo di consentire l'accesso verso tale sistema informatico a tutto il territorio provinciale con prioritario riferimento alle aree rurali con marcato digital divide;
  - che tale intensa attività di programmazione dello sviluppo comporta, per ottimizzare i risultati, una conseguente e forte concertazione tra le parti e le istituzioni locali;

### TENUTO CONTO

- che in provincia di Benevento, al fine di assecondare gli evidenti segnali di dinamismo economico ed istituzionale, è necessario intervenire sulla diffusione delle innovazioni e delle nuove tecnologie, per elevare qualità e diffondere la promozione del territorio;
- che è necessario qualificare i fattori di miglioramento delle condizioni di contesto territoriale attraverso gli investimenti pubblici e privati per accrescere, da un lato, la dotazione di capitale sociale e per promuovere, dall'altro, azioni che valorizzino le risorse presenti nell'area provinciale;
- che le associazioni agrituristiche provinciali, nel considerare la centralità dell'Ente Provincia nelle scelte di sviluppo, ritengono che Essa debba promuovere gli interessi ed i comuni obiettivi di rinnovamento e arricchimento della ricettività agrituristica esistente e di quella che è in via di sviluppo;
- che la Provincia di Benevento, nell'interesse collettivo, quale ente istituzionalmente preposto alla programmazione dello sviluppo territoriale intende cogliere le opportunità a valere sul P.O.R. Campania 2000-2006 ed attivare un ruolo significativo di cerniera tra le esigenze regionali e le aspettative territoriali;

- che il progetto di rimodulazione del finanziamento concesso alla Provincia di Benevento con la deliberazione di G.R. 1046 del 13/06/2008 presentato dall'AGRITURUT forma parte integrante del presente Accordo;

### **AFFERMATO**

- che gli obiettivi su cui misurarsi possono così individuarsi:
  1. aumento del tasso di crescita provinciale e di occupazione;
  2. capacità di spesa e della sua qualificazione;
  3. livello di qualità del sistema delle imprese locali;
  4. miglioramento della vita sociale;
  5. sostenibilità ambientale; essi tutti si realizzano eliminando i fattori di inefficienza e di vincolo sia al funzionamento dell'economia provinciale e dei mercati che al funzionamento delle amministrazioni pubbliche ai vari livelli;
- che si tratta di praticare in modo positivo la strategia di sviluppo indicata dal POR, il cui obiettivo strategico è rappresentato dall'eliminazione degli squilibri del mercato del lavoro, attuando politiche attive finalizzate ad nuova qualità del lavoro, attraverso l'incremento del sistema economico provinciale e dell'efficienza dei sistemi territoriali;
- che è proprio sulle questioni dello sviluppo e del lavoro che la concertazione può dispiegare al meglio le sue potenzialità coniugando la rimozione dei vincoli con la valorizzazione delle risorse territoriali;
- che l'intesa fra le parti deve tendere all'obiettivo della realizzazione di un circuito delle opportunità concrete, nel quale la qualità sia l'elemento preminente, innescando processi che offrono opportunità e politiche che determinano inclusione e non esclusione;

### **RITENUTO**

- opportuno promuovere la conclusione di un Accordo di Programma per assicurare il coordinamento delle azioni e per determinare i tempi, le modalità ed ogni altro adempimento al fine di definire gli interventi mediante azioni integrate e coordinate;

### **CONSIDERATO**

- che la Provincia di Benevento e Agriturist hanno espresso, ognuno per quanto di competenza, la volontà di prestare il loro esplicito assenso alla realizzazione degli interventi correlati alla creazione di un centro servizi agrituristici come descritto nella progettazione esecutiva allegata al presente Accordo;

### **TUTTO CIÒ PREMESSO**

le parti convengono su quanto segue:

**Art. 1**

viene riaffermato il valore della concertazione e le parti intendono concorrere e cooperare per la realizzazione della messa in rete del Turismo Rurale mediante la realizzazione di un centro servizi, inteso a coprire quella parte del territorio provinciale con particolare riferimento alle aree rurali svantaggiate, da integrarsi al più vasto programma provinciale di copertura della rete sull'intera provincia;

**Art. 2**

La Provincia si impegna a promuovere e svolgere tutti gli adempimenti burocratici necessari per la richiesta e per l'ottenimento della rimodulazione del programma come allegato al presente accordo, conferendo all'Agriturist della Provincia di Benevento la realizzazione dello stesso nelle aree del Tammaro e Fortore con le modalità e i tempi specificati in detto programma.

**Art. 3**

L'Agriturist si impegna espressamente a realizzare l'intero programma e rendicontare lo stesso alla Provincia di Benevento secondo le modalità stabilite dalla normativa comunitaria, regionale, nazionale vigente e a non distogliere quanto realizzato con tale eventuale finanziamento, dalle finalità previste per un periodo di anni 5 dalla data di completamento dell'investimento;

**Art. 4**

L'Agriturist si impegna espressamente a concorrere alla realizzazione dell'investimento mediante stanziamento a proprio carico di eventuali oneri aggiuntivi.

L'associazione incaricata assume tutti gli impegni di manutenzione e gestione di tutte le strutture realizzate e necessarie al funzionamento delle opere a farsi.

IL presidente della Provincia

Il Presidente dell'Agriturist di Benevento