

# Provincia di BENEVENTO

Settore Edilizia Pubblica e Scolastica-Manutenzioni

## Liceo Classico "A.Lombardi"

Via Capone  
Airola (BN)

### PROGETTO di FATTIBILITA' TECNICA ED ECONOMICA

Costruzione di manufatto edilizio (camerino) a servizio dell'Auditorium del Liceo Classico A. Lombardi di Airola.

OGGETTO:

Relazione Tecnica

ELABORATO N.

00

Il Progettista e RUP

arch. Gaetano

TAVOLA

X

ED. REV. DATA

MODIFICAZIONE

Il Dirigente

ing. Salvatore Minicozzi



SCALA

1:100

Dicembre 2023

## RELAZIONE TECNICA ILLUSTRATIVA

### **Costruzione di manufatto edilizio (camerino) a servizio dell'Auditorium del Liceo Classico A. Lombardi di Airola.**

Il Comune di Airola (BN) con Delibera di Consiglio Comunale n° 58 del 16/12/1997 ai sensi della legge n° 23/1996 deliberò il trasferimento in uso gratuito degli Istituti di Istruzione Secondaria e Liceo Classico-I.P.S.I.A e I.P.C. Aldo Moro; Successivamente con delibera di Giunta Comunale n° 8 del 26/01/2001 fu definitivamente sancito il trasferimento degli immobili con l'approvazione della relativa Convenzione, dove all'art. 6 , comma 3, si indica la riserva per il Comune di utilizzare l'auditorium annesso al Liceo A. lombardi , in orari non scolastici per lo svolgimento di manifestazioni socio culturali, attività teatrali ed altro.

Il vano esterno all'auditorium è stato sempre a servizio delle varie attività ed in particolare per manifestazioni teatrali dove il "camerino" consentiva la preparazione degli spettacoli in piena autonomia essendo munito di tutti i servizi necessari e quindi senza interferire con la parte interessata dall'Istituto stesso e quindi la sua importanza è quindi la sua ricostruzione è necessaria per il regolare utilizzo dell'auditorium.

Nel corso dell'esecuzione dei lavori di ampliamento del Liceo Classico A.Lombardi la direzione lavori comunicava l'esigenza di esperire un sopralluogo congiunto con lo scrivente ufficio tecnico, nel cantiere al fine di eseguire un intervento volto alla messa in sicurezza dello stesso a seguito di cedimenti manifestatesi al piano fondale degli spogliatoi dell'auditorium contiguo con l'area di scavo.

A seguito di sopralluogo congiunto, per constatare lo stato dei lavori di ampliamento e la situazione segnalata dal dd.ll. si è potuto constatare la pericolosità dello spogliatoio in oggetto , posto a confine con l'area di scavo prevista dal progetto di ampliamento poiché, appare da subito in mancanza di una fondazione della struttura che tramite un cordolo in c.a. scarica su di una massicciata di misto calcareo avente uno spessore di circa 60/70 cm posto ad una quota di -050 m dal p.c. che nell'eventualità

si proseguissero le operazioni di scavo previste , condurrebbero ad una situazione non solo di pericolo per gli addetti ai lavori , ma ad uno scivolamento del corpo spogliatoi nello scavo posto a quota - 3.70 m dal p-c, data la inconsistenza del piano fondale.

Successivamente da parte dell'Area Tecnica della Provincia di Benevento fu inoltrata regolare richiesta al Comune di Airola per l' autorizzazione alla demolizione dello stesso per ragioni di sicurezza nell'ambito del cantiere per i lavori di Ampliamento dell'Istituto A . Lombardi. Infatti durante i lavori di scavo delle fondazione per la costruzione in Ampliamento , a confine con il vano destinato a camerino per l'auditorium , emerse che la costruzione era priva di “ fondazioni adeguate “ che ne compromettevano la stabilità , con il rischio che lo stesso potesse scivolare nello scavo in atto ( - 4,00 m dal Piano Campagna ) per l'ampliamento poggiando semplicemente su di uno strato di misto calcareo di circa 70 cm al di sotto del piano campagna.

La costruzione originariamente presentava una struttura portante in muratura di tufo di spessore pari a cm 50/60 ; muratura perimetrale per tre lati con la presenza di un muro di spina sempre di cm 50 e tramezzi in laterizio dello spessore di cm 10.Rifiniture tipo civile abitazione con intonaci ed impianti idrici ed elettrici sotto traccia e servizi igienici divisi per sesso. La copertura era costituita da un solaio piano in latero cemento con sovrastante impermeabilizzazione. L'accesso al camerino era previsto direttamente dall'Auditorium e presentava anche un vano porta che dava l'accesso direttamente all'esterno dell'auditorium. L'altezza interna ,pavimento soffitto pari a m 3.00.

A seguito della richiesta inoltrata al Comune di Airola, con ordinanza sindacale n. 13/2022 prot. n. 2662/2022 del 26/02/2022 il Comune di Airola (BN) ha autorizzato la esecuzione dei lavori di demolizione di cui in oggetto.

Con determina n.2575 del 25.03.2022 furono approvati i lavori di demolizione del suindicata struttura edilizia destinato a spogliatoio dell'auditorium della scuola e con determina n.2506 del 14.12.2022 fu approvato lo stato finale dei lavori di demolizione.

Nella stessa ordinanza veniva disposto che, successivamente, la Provincia di Benevento avrebbe provveduto alla sua ricostruzione, a suo totale carico, rispettando le stesse dimensioni e funzioni di detto corpo di fabbrica, previa le necessarie autorizzazioni ed approvazioni progettuali sia da parte della Provincia medesima che da parte del Comune di Airola;

Lo scrivente Ufficio tecnico pertanto al fine di dotare nuovamente l'auditorium della scuola di un nuovo camerino ha avviato la procedura tecnico amministrativa per la realizzazione di suddetto manufatto.

Ai fini volumetrici e planimetrici sarà rispettato e ricostruito il volume preesistente ed il relativo posizionamento così come già indicato e riportato nei grafici progettuali

La struttura realizzata sulla stessa area di sedime del precedente manufatto, sarà costituita con struttura intelaiata in c.a in un unico livello su fondazioni dirette, e copertura piana.

Il sistema di tamponamento sarà costituito da muratura monostrato;

All'interno saranno allocati servizi igienici e spazi riservati a spogliatoi.

Sia allegano, computo metrico estimativo ed elaborati grafici dello stato di fatto e di progetto.

Il progettista  
arch. Caporaso Gaetano

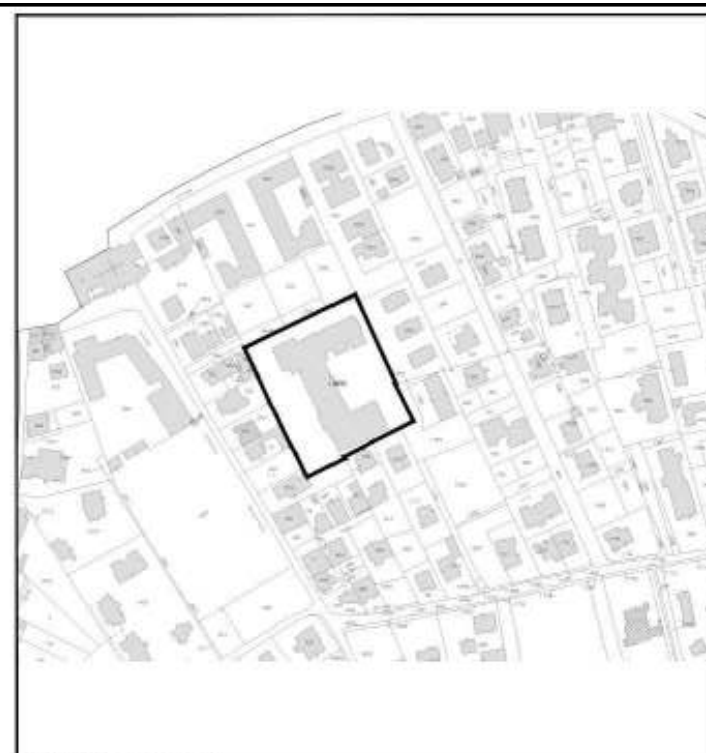
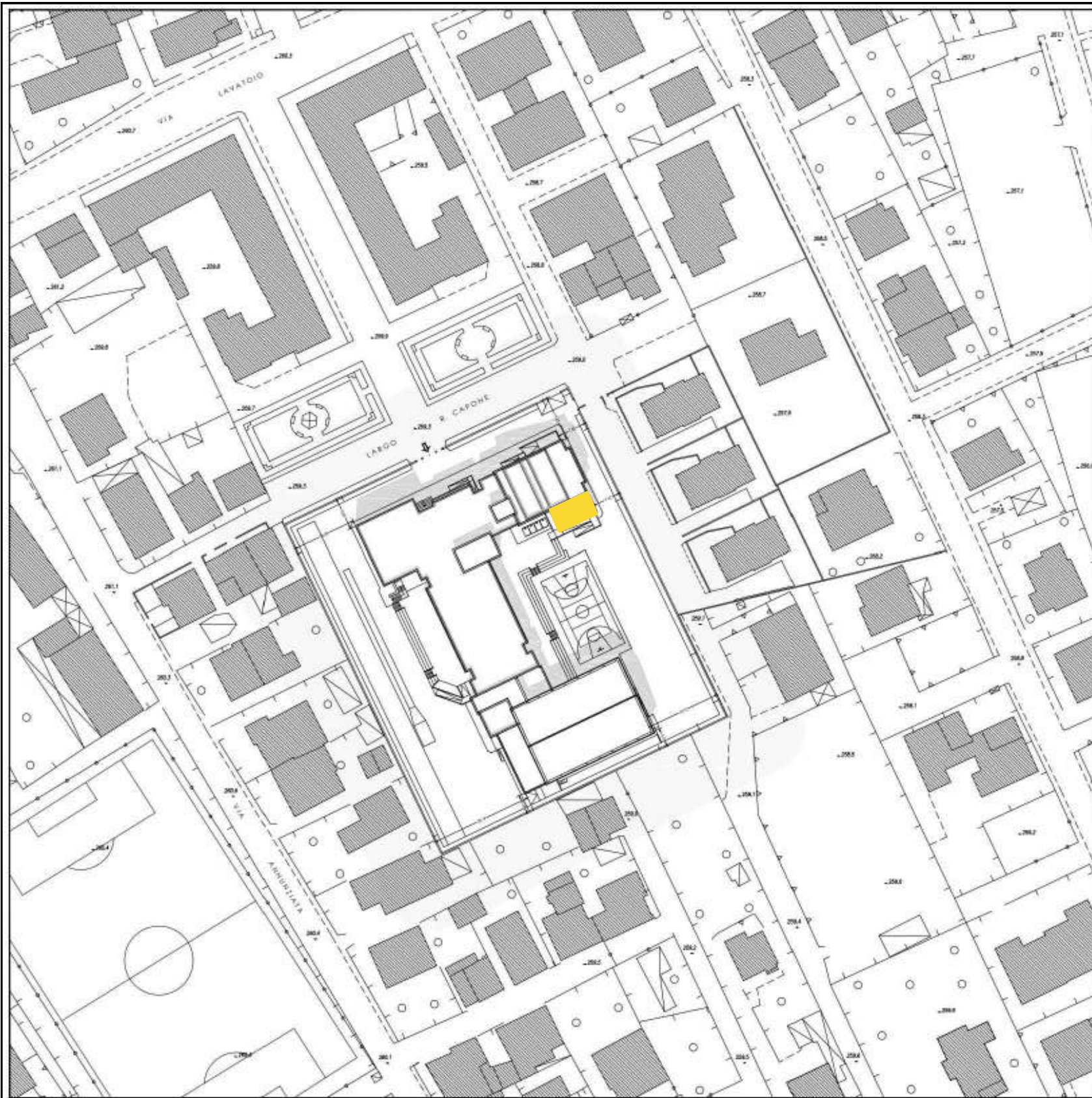

STRALCIO MAPPA CATASTALE  
Foglio 5 - Particella 1900



Area di sedime del  
camerino demolito

STRALCIO P.R.G.  
Tav. 4 a - Zonizzazione Urbana  
Zona F - Attrezzature e Impianti di Interesse Generale (Esistente)

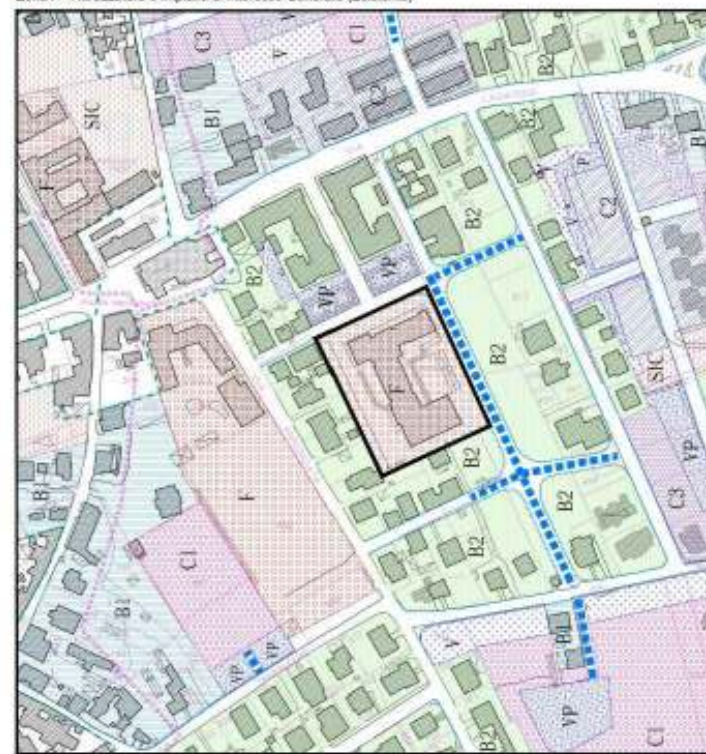

Provincia di <b>BENEVENTO</b> Settore Edilizia Pubblica e Scolastica-Manutenzioni	
<b>Liceo Classico "A.Lombardi"</b> Via Capone Airola (BN)	
<b>PROGETTO di FATTIBILITA' TECNICA ED ECONOMICA</b>	
Costruzione di manufatto edilizio (camerino) a servizio dell'Auditorium del Liceo Classico A. Lombardi di Airola.	
OGGETTO:	Stato di Fatto Inquadramento urbanistico e catastale
ELABORATO N. 01 TAVOLA x	Il Progettista e Rup arch. Gaetano Caporaso
ED. REV. DATA MOTIVAZIONE	Il Dirigente ing. Salvatore Minicozzi
SCALA	<b>Dicembre 2023</b>

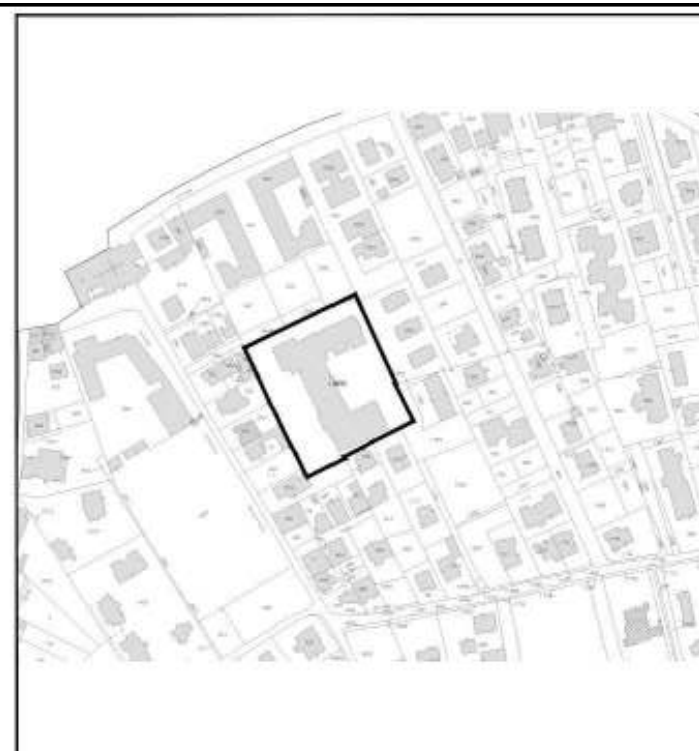
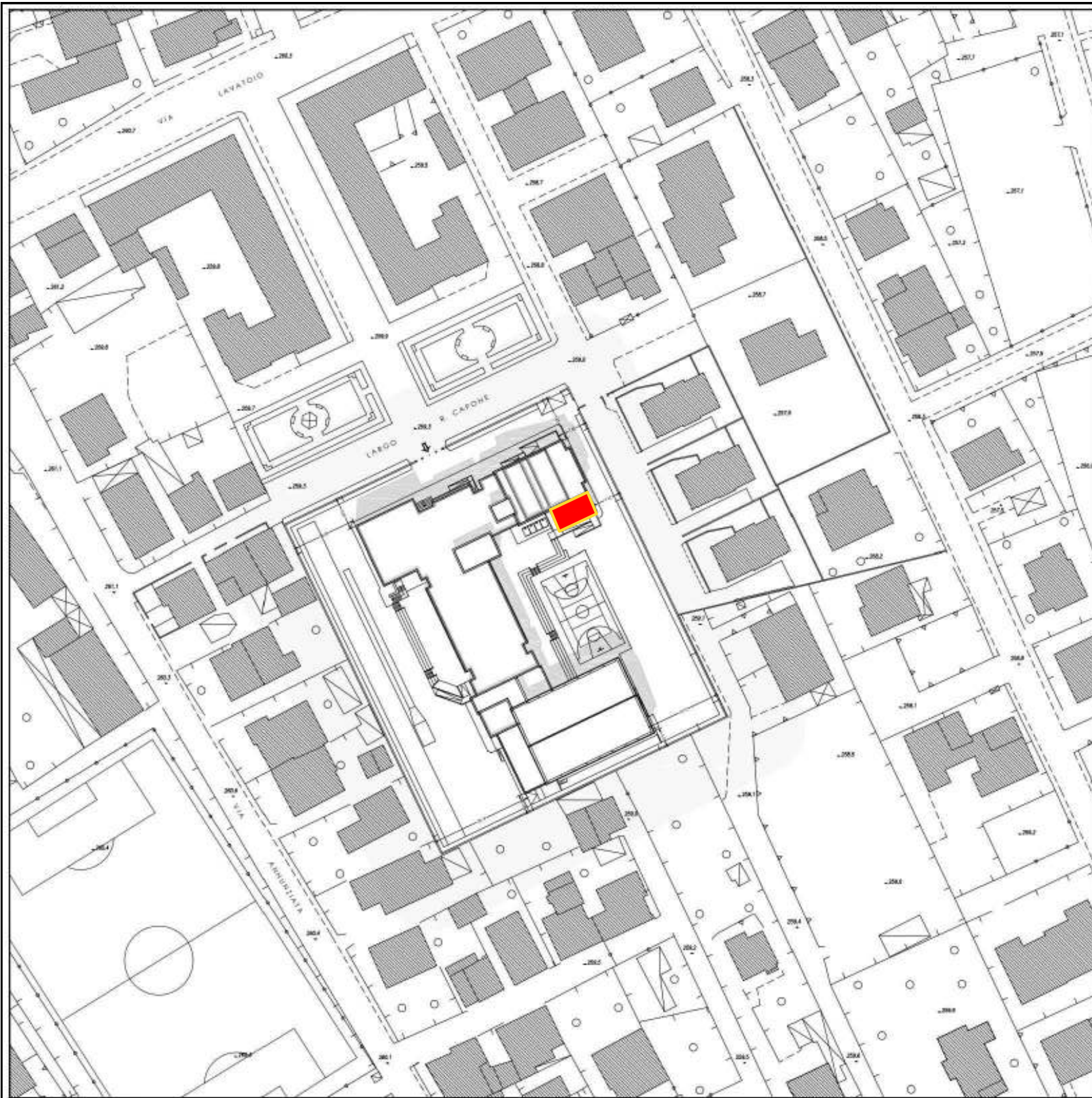



STRALCIO MAPPA CATASTALE  
Foglio 5 - Particella 1900

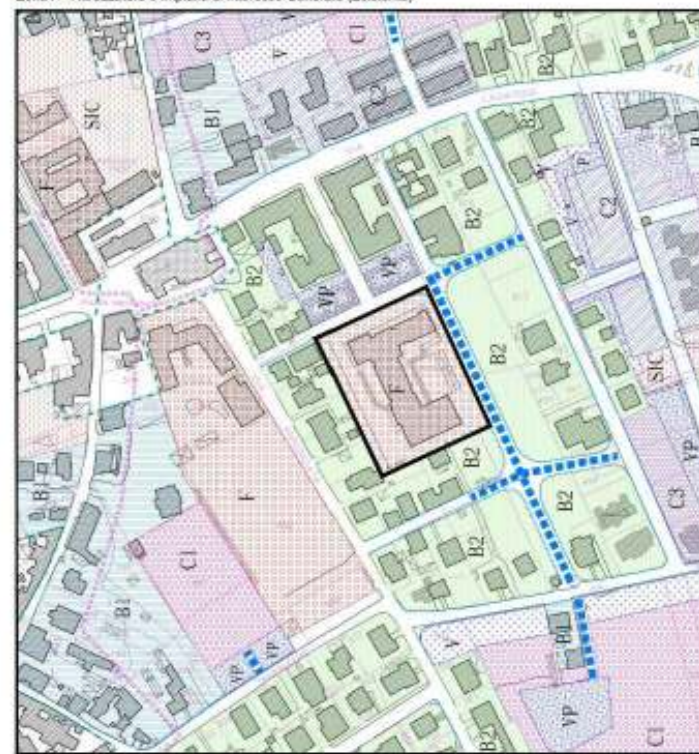

Area di sedime del  
nuovo camerino

STRALCIO P.R.G.  
Tav. 4 a - Zonizzazione Urbana  
Zona F - Attrezzature e Impianti di Interesse Generale (Esistente)



Provincia di <b>BENEVENTO</b> Settore Edilizia Pubblica e Scolastica-Manutenzioni			
<b>Liceo Classico "A.Lombardi"</b> Via Capone Airola (BN)			
<b>PROGETTO di FATTIBILITA' TECNICA ED ECONOMICA</b>			
Costruzione di manufatto edilizio (camerino) a servizio dell'Auditorium del Liceo Classico A. Lombardi di Airola.			
OGGETTO:		Stato di Progetto Inquadramento urbanistico e catastale	
ELABORATO N.	02	Il Progettista e Rup	 arch. Gaetano Caporaso
TAVOLA	x	Il Dirigente	ing. Salvatore Minicozzi
ED. REV.	DATA	MOTIVAZIONE	
SCALA		<b>Dicembre 2023</b>	

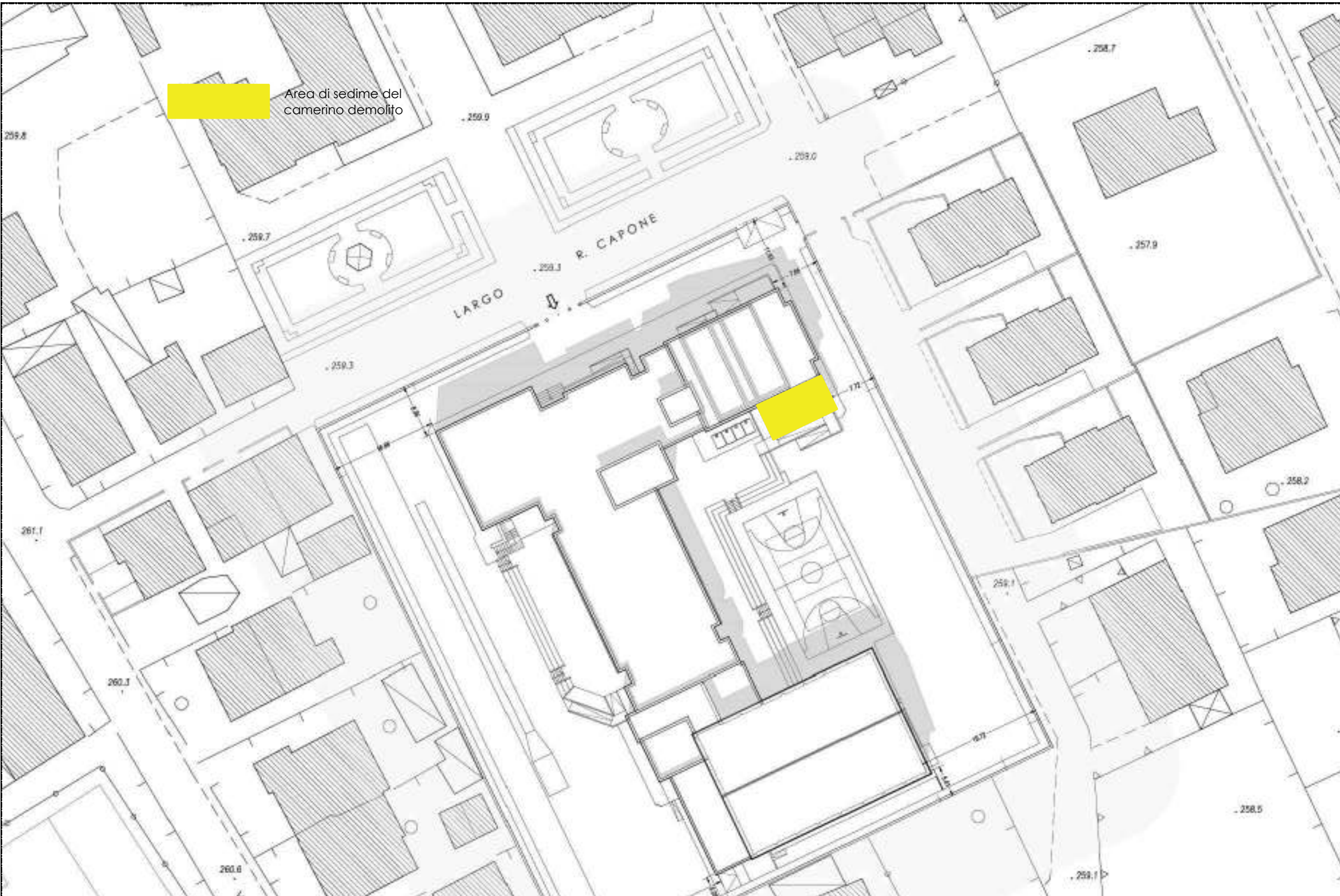

Area di sedime del camerino demolito

Provincia di **BENEVENTO**  
Settore Edilizia Pubblica e Scolastica-Manutenzioni

**Liceo Classico "A.Lombardi"**  
Via Capone  
Airola (BN)

**PROGETTO di FATTIBILITA' TECNICA ED ECONOMICA**

Costruzione di manufatto edilizio (camerino) a servizio dell'Auditorium del Liceo Classico A. Lombardi di Airola.

OGGETTO: Stato di Fatto  
Planimetria Generale

ELABORATO N. 3 Il Progettista e Rup arch.  Cristiano Spioraso  
TAVOLA x

ED.	REV.	DATA	MOTIVAZIONE

Il Dirigente ing. Salvatore Minicozzi

SCALA **Dicembre 2023**

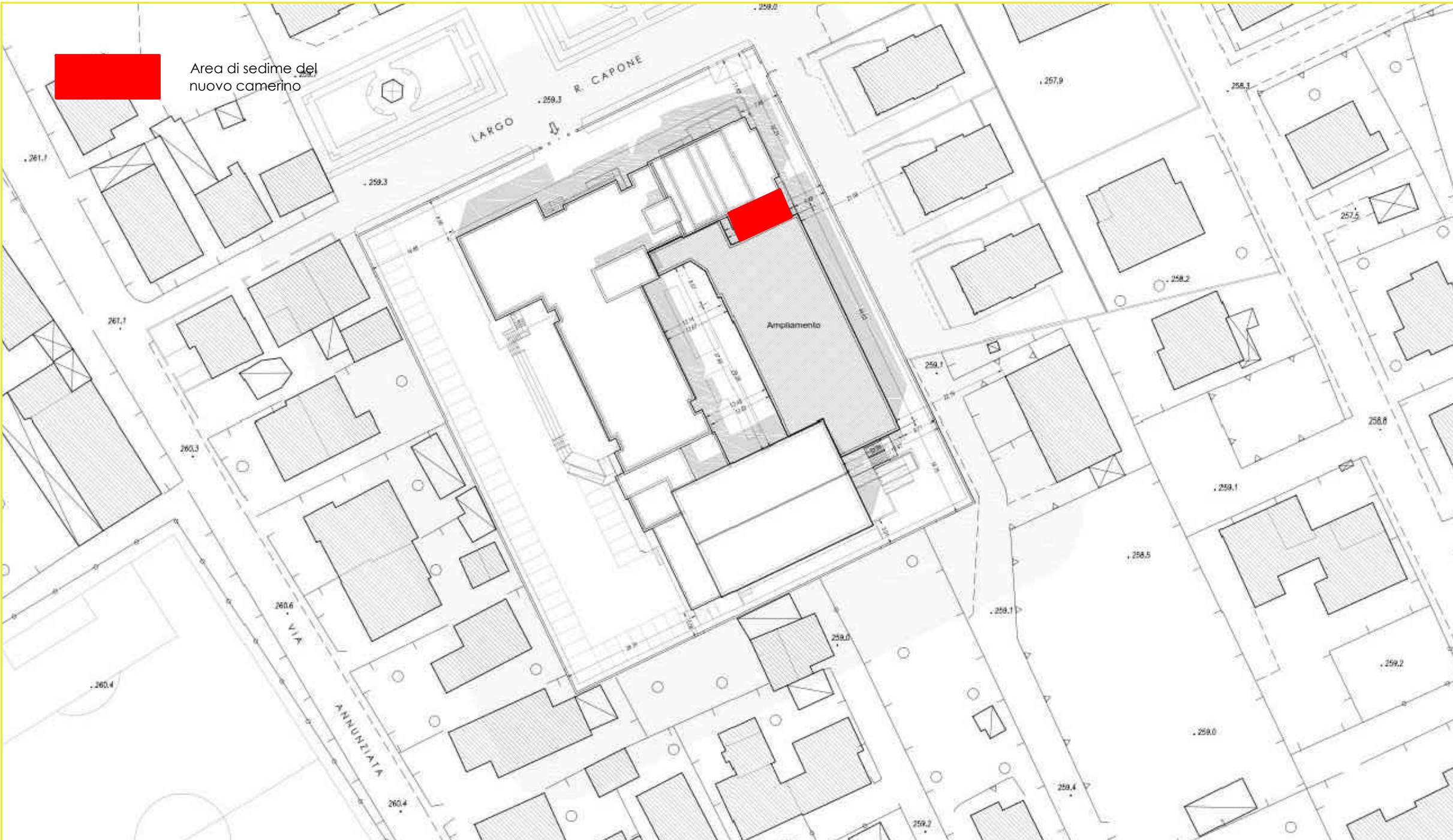

Area di sedime del nuovo camerino

Provincia di **BENEVENTO**

Settore Edilizia Pubblica e Scolastica-Manutenzioni

**Liceo Classico "A.Lombardi"**  
Via Capone  
Airola (BN)

**PROGETTO di FATIBILITA' TECNICA ED ECONOMICA**

Costruzione di manufatto edilizio (camerino) a servizio dell'Auditorium del Liceo Classico A. Lombardi di Airola.

OGGETTO: Stato di Progetto  
Planimetria Generale

ELABORATO N.	4	Il Progettista e Rup	arch. Gaetano Caporaso
TAVOLA	x		
ED. REV.	DATA	MOTIVAZIONE	Il Dirigente ing. Salvatore Minicozzi



SCALA **Dicembre 2023**



**PROGETTO di FATTIBILITA' TECNICA ED ECONOMICA**

**Costruzione di manufatto edilizio (camerino) a servizio dell'Auditorium del Liceo Classico A. Lombardi di Airola.**

OGGETTO:

Stato di Fatto  
Pianta e prospetti

ELABORATO N. 5

Il Progettista e Rup

arch. Gaetano Porporaso

ED. REV.	DATA	MOTIVAZIONE

Il Dirigente

ing. Salvatore Minicozzi

SCALA

1:100

**Dicembre 2023**

PIANTA PIANO TERRA-STATO DI FATTO ANTE DEMOLIZIONE

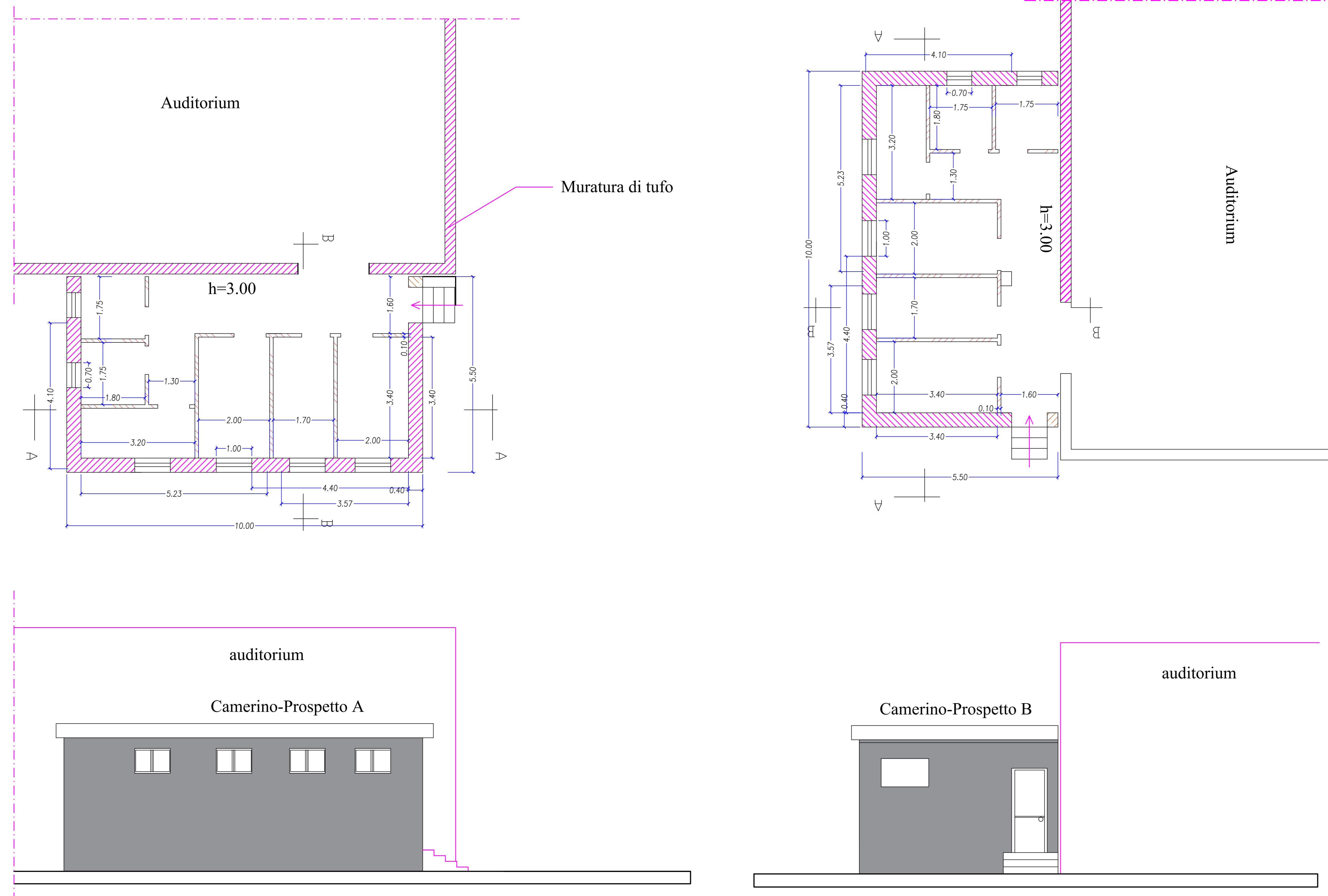

**PROGETTO di FATTIBILITA' TECNICA ED ECONOMICA**

**Costruzione di manufatto edilizio (camerino) a servizio dell'Auditorium del Liceo Classico A. Lombardi di Airola.**

OGGETTO:

Stato di Fatto  
Pianta e sezioni

ELABORATO N. 7

Il Progettista e Rup

arch. Gaetano Capasso

ED. REV. DATA MOTIVAZIONE

Il Dirigente

ing. Salvatore Minicozzi

SCALA

1:100

**Dicembre 2023**

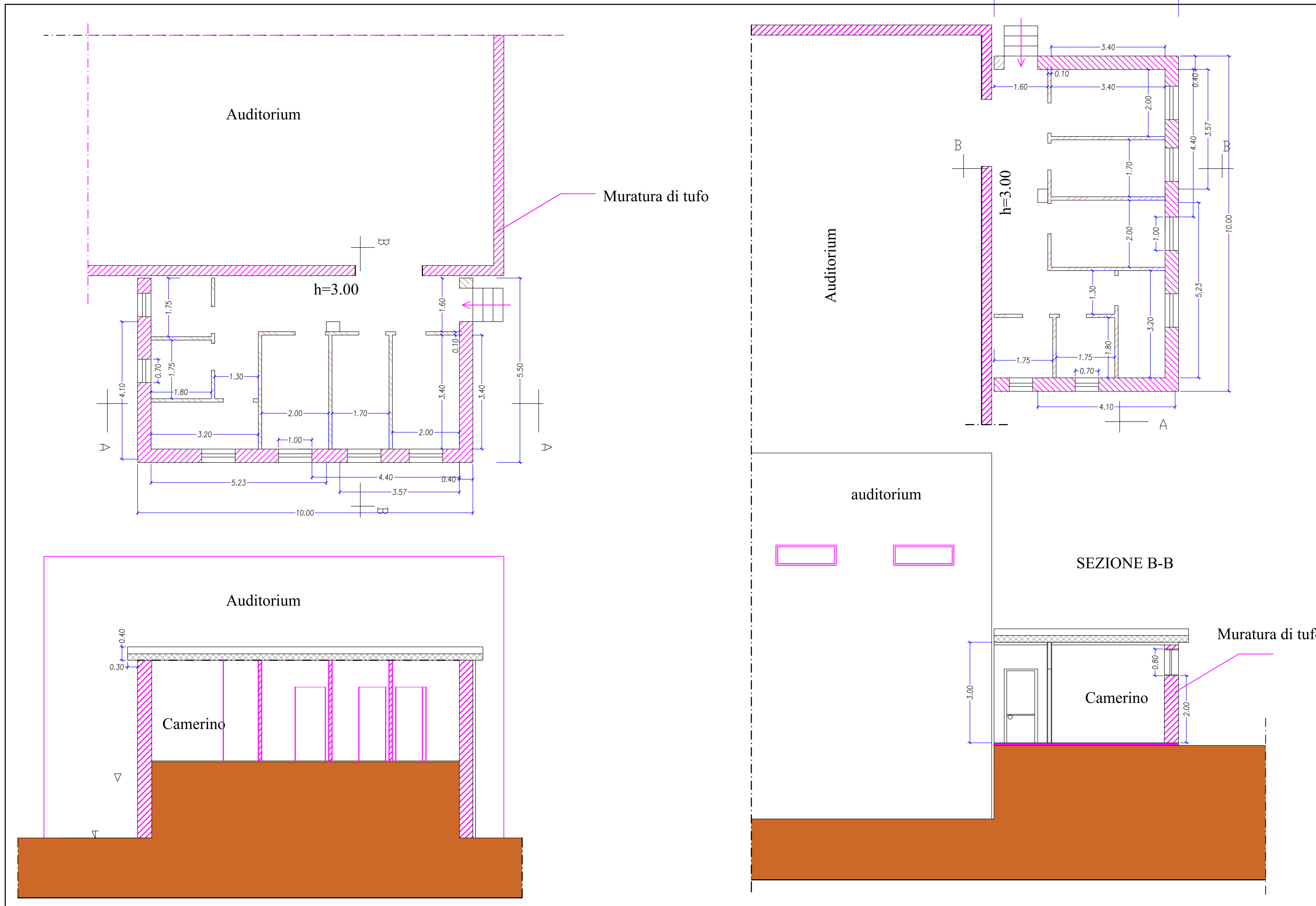



Provincia di **BENEVENTO**  
 Settore Edilizia Pubblica e Scolastica-Manutenzioni

**Liceo Classico "A.Lombardi"**  
 Via Capone  
 Airola (BN)

**PROGETTO di FATTIBILITA' TECNICA ED ECONOMICA**

**Costruzione di manufatto edilizio (camerino) a servizio dell'Auditorium del Liceo Classico A. Lombardi di Airola.**

OGGETTO:

Stato di Progetto  
 Pianta e prospetti

ELABORATO N. 7

Il Progettista e Rup

arch. Gaetano Spasano

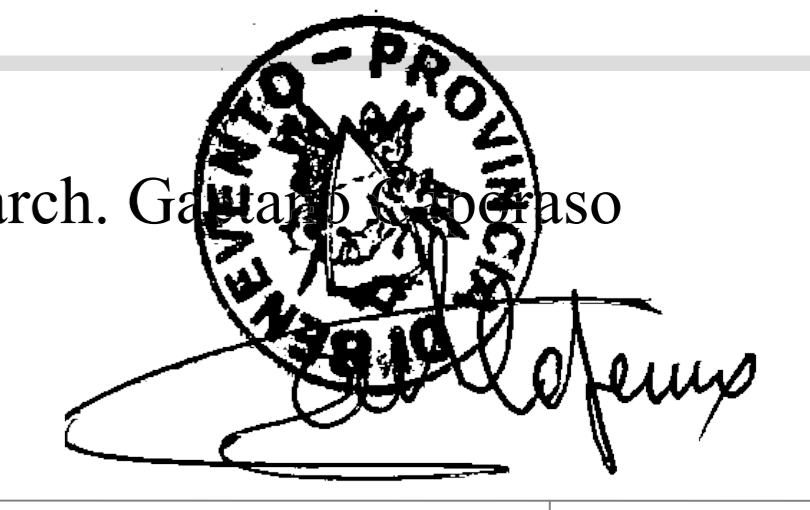

ED. REV. DATA MOTIVAZIONE

Il Dirigente

ing. Salvatore Minicozzi

SCALA

1:100

**Dicembre 2023**

**PROGETTO di FATTIBILITA' TECNICA ED ECONOMICA**

**Costruzione di manufatto edilizio (camerino) a servizio dell'Auditorium del Liceo Classico A. Lombardi di Airola.**

OGGETTO:

Stato di Progetto  
Pianta e Sezioni

ELABORATO N. 8

Il Progettista e Rup

arch. Gaetano Minicozzi

ED. REV.	DATA	MOTIVAZIONE

Il Dirigente

ing. Salvatore Minicozzi

SCALA

1:100

**Dicembre 2023**

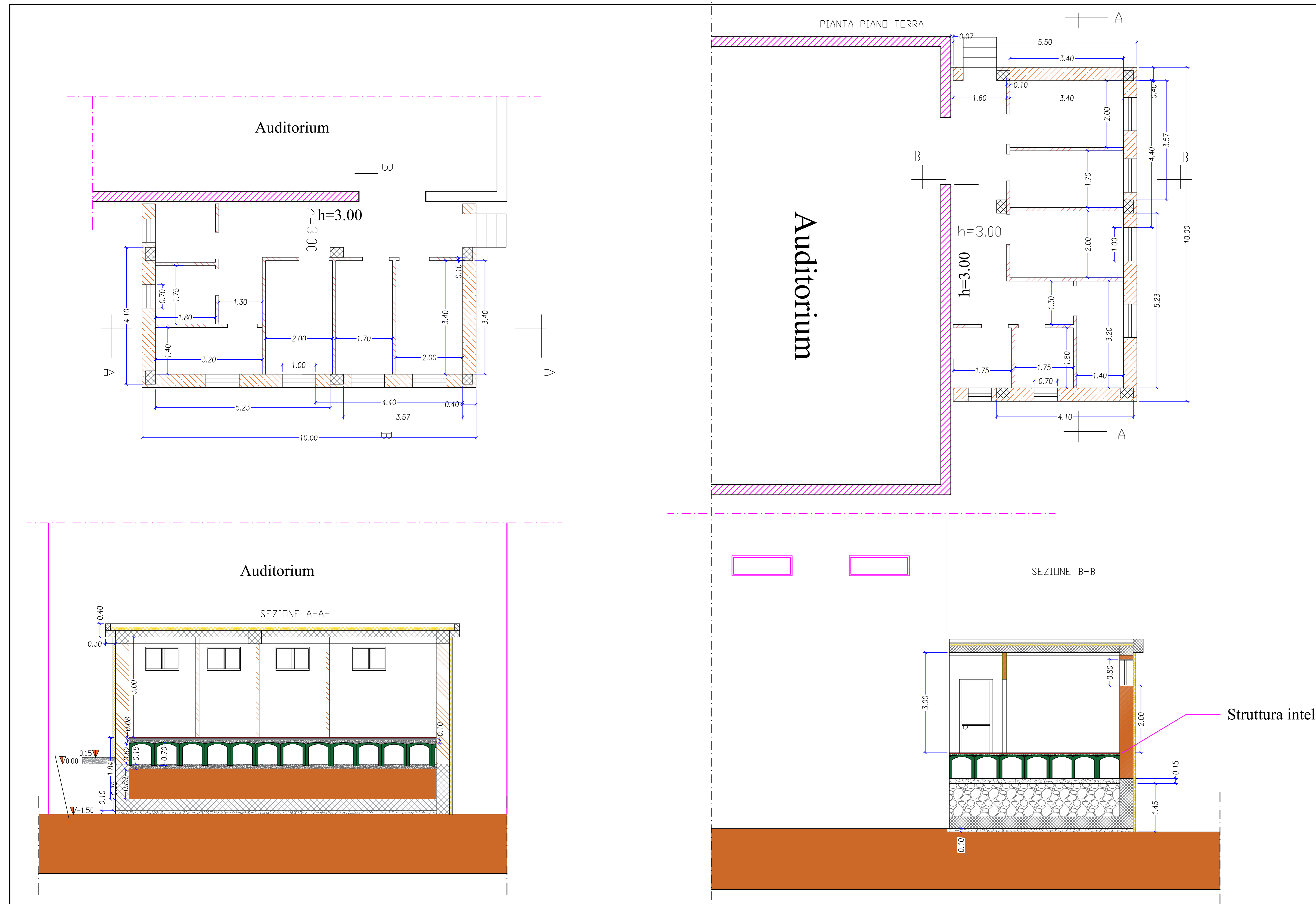

# Provincia di BENEVENTO

Settore Edilizia Pubblica e Scolastica-Manutenzioni

## Liceo Classico "A.Lombardi"

Via Capone

Airola (BN)

### PROGETTO di FATTIBILITA' TECNICA ED ECONOMICA

**Costruzione di manufatto edilizio (camerino) a servizio dell'Auditorium del Liceo Classico A. Lombardi di Airola.**

OGGETTO:

Piano di sicurezza e di coordinamento

ELABORATO N. 9

TAVOLA X

ED.	REV.	DATA	MOTIVAZIONE

Il Progettista e Rup

arch. Gaetano Capone

Il Dirigente

ing. Salvatore Minicozzi



SCALA

**Dicembre 2023**

# LAVORO

(punto 2.1.2, lettera a, punto 1, Allegato XV del D.Lgs. 81/2008 e s.m.i.)

## CARATTERISTICHE GENERALI DELL'OPERA:

OGGETTO:

Numero imprese in cantiere: **1 (previsto)**

Entità presunta del lavoro: **947**

Indirizzo **largo Capone**

Città: **AIROLA (BN)**

Dati del CANTIERE:

# COMMITTENTI

## DATI COMMITTENTE:

Ragione sociale: **PROVINCIA di BENEVENTO**

Indirizzo: **Piazzale G. Carducci n. 1 - 82100 Benevento**

Città: **BENEVENTO**

nella Persona di:

Qualifica:

# RESPONSABILI

(punto 2.1.2, lettera b, punto 1, Allegato XV del D.Lgs. 81/2008 e s.m.i.)

Progettisti:

R.U.P:

# IMPRESE

(punto 2.1.2, lettera b, punto 1, Allegato XV del D.Lgs. 81/2008 e s.m.i.)

# DOCUMENTAZIONE

## Telefoni ed indirizzi utili

Carabinieri pronto intervento:	tel. 112
Caserma Carabinieri di Airola	tel. 0823711711
Servizio pubblico di emergenza Polizia:	tel. 113
Polizia - Commissariato di P.S. di CERVINARA	tel. 0824 839711
Comando Vvf chiamate per soccorso:	tel. 115
Comando Vvf di BONEA	tel. 0824 831448
Pronto Soccorso	tel. 118
Pronto Soccorso: - Ospedale di Sant'Agata de' Goti	tel. 0823 313111

## Documentazione da custodire in cantiere

Ai sensi della vigente normativa le imprese che operano in cantiere dovranno custodire presso gli uffici di cantiere la seguente documentazione:

- Notifica preliminare (inviata alla A.S.L. e alla D.P.L. dal committente e consegnata all'impresa esecutrice che la deve affiggere in cantiere - art. 99, D.Lgs. n. 81/2008);
- Piano di Sicurezza e di Coordinamento;
- Fascicolo con le caratteristiche dell'Opera;
- Piano Operativo di Sicurezza di ciascuna delle imprese operanti in cantiere e gli eventuali relativi aggiornamenti;
- Titolo abilitativo alla esecuzione dei lavori;
- Copia del certificato di iscrizione alla Camera di Commercio Industria e Artigianato per ciascuna delle imprese operanti in cantiere;
- Documento unico di regolarità contributiva (DURC)
- Certificato di iscrizione alla Cassa Edile per ciascuna delle imprese operanti in cantiere;
- Copia del registro degli infortuni per ciascuna delle imprese operanti in cantiere;
- Copia del Libro Unico del Lavoro per ciascuna delle imprese operanti in cantiere;
- Verbali di ispezioni effettuate dai funzionari degli enti di controllo che abbiano titolo in materia di ispezioni dei cantieri (A.S.L., Ispettorato del lavoro, INAIL (ex ISPEL), Vigili del fuoco, ecc.);
- Registro delle visite mediche periodiche e idoneità alla mansione;
- Certificati di idoneità per lavoratori minorenni;
- Tesserini di vaccinazione antitetanica.

Inoltre, ove applicabile, dovrà essere conservata negli uffici del cantiere anche la seguente documentazione:

- Contratto di appalto (contratto con ciascuna impresa esecutrice e subappaltatrice);
- Autorizzazione per eventuale occupazione di suolo pubblico;
- Autorizzazioni degli enti competenti per i lavori stradali (eventuali);
- Autorizzazioni o nulla osta eventuali degli enti di tutela (Soprintendenza ai Beni Architettonici e Ambientali, Soprintendenza archeologica, Assessorato regionale ai Beni Ambientali, ecc.);
- Segnalazione all'esercente l'energia elettrica per lavori effettuati in prossimità di parti attive.
- Denuncia di installazione all'INAIL (ex ISPEL) degli apparecchi di sollevamento di portata superiore a 200 kg, con dichiarazione di conformità a marchio CE;
- Denuncia all'organo di vigilanza dello spostamento degli apparecchi di sollevamento di portata superiore a 200 kg;
- Richiesta di visita periodica annuale all'organo di vigilanza degli apparecchi di sollevamento non manuali di portata superiore a 200 kg;
- Documentazione relativa agli apparecchi di sollevamento con capacità superiore ai 200 kg, completi di verbali di verifica periodica;
- Verifica trimestrale delle funi, delle catene incluse quelle per l'imbracatura e dei ganci metallici riportata sul libretto di omologazione degli apparecchi di sollevamenti;
- Piano di coordinamento delle gru in caso di interferenza;
- Libretto d'uso e manutenzione delle macchine e attrezzature presenti sul cantiere;
- Schede di manutenzione periodica delle macchine e attrezzature;
- Dichiarazione di conformità delle macchine CE;
- Libretto matricolare dei recipienti a pressione, completi dei verbali di verifica periodica;
- Copia di autorizzazione ministeriale all'uso dei ponteggi e copia della relazione tecnica del fabbricante per i ponteggi metallici fissi;
- Piano di montaggio, trasformazione, uso e smontaggio (Pi.M.U.S.) per i ponteggi metallici fissi;
- Progetto e disegno esecutivo del ponteggio, se alto più di 20 m o non realizzato secondo lo schema tipo riportato in autorizzazione ministeriale;
- Dichiarazione di conformità dell'impianto elettrico da parte dell'installatore;
- Dichiarazione di conformità dei quadri elettrici da parte dell'installatore;
- Dichiarazione di conformità dell'impianto di messa a terra, effettuata dalla ditta abilitata, prima della messa in esercizio;
- Dichiarazione di conformità dell'impianto di protezione dalle scariche atmosferiche, effettuata dalla ditta abilitata;
- Denuncia impianto di messa a terra e impianto di protezione contro le scariche atmosferiche (ai sensi del D.P.R. 462/2001);
- Comunicazione agli organi di vigilanza della "dichiarazione di conformità" dell'impianto di protezione dalle scariche atmosferiche.

## DESCRIZIONE DEL CONTESTO IN CUI È COLLOCATA L'AREA DEL CANTIERE

(punto 2.1.2, lettera a, punto 2, Allegato XV del D.Lgs. 81/2008 e s.m.i.)

Centro urbano di Airola – largo CAPONE

## DESCRIZIONE SINTETICA DELL'OPERA

(punto 2.1.2, lettera a, punto 3, Allegato XV del D.Lgs. 81/2008 e s.m.i.)

L'intervento riguarda l'ampliamento dell'Istituto scolastico esistente mediante la costruzione di un nuovo blocco edilizio a due piani fuori terra, oltre il piano seminterrato. L'ampliamento previsto consentirebbe di creare un Polo licei destinato ad accogliere nella medesima struttura gli studenti ed i docenti del liceo Classico, del liceo Scientifico, del liceo Musicale e dell'I.P.I.A., ottimizzando la fruizione degli spazi in relazione agli orari, evitando gli inconvenienti derivanti dagli spostamenti e dalla conseguente frammentazione dell'orario di servizio.

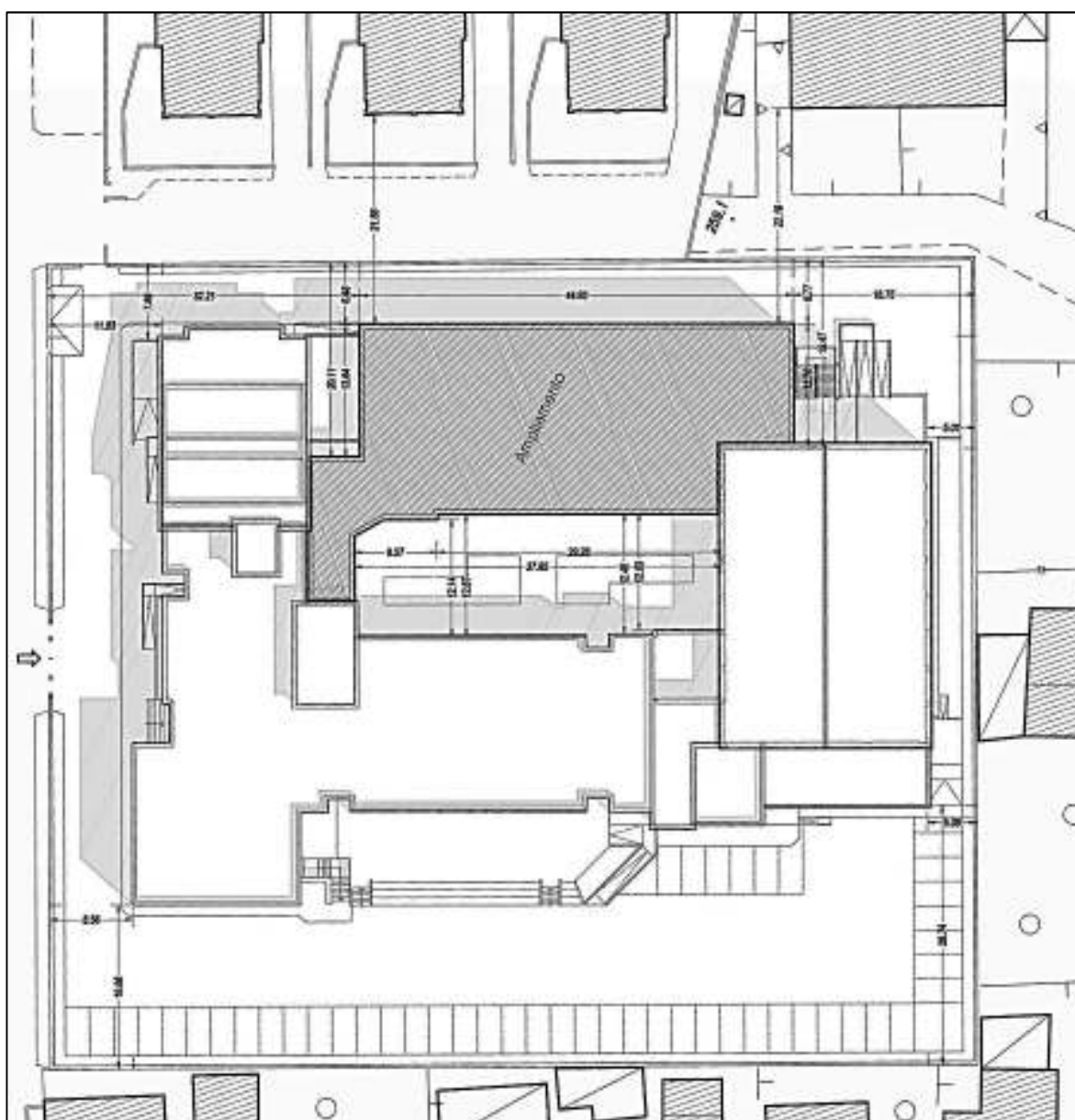



## AREA DEL CANTIERE

### Individuazione, analisi e valutazione dei rischi concreti

(punto 2.1.2, lettera c, Allegato XV del D.Lgs. 81/2008 e s.m.i.)

### Scelte progettuali ed organizzative, procedure, misure preventive e protettive

(punto 2.1.2, lettera d, punto 1, Allegato XV del D.Lgs. 81/2008 e s.m.i.)

## CARATTERISTICHE AREA DEL CANTIERE

(punto 2.2.1, lettera a, Allegato XV del D.Lgs. 81/2008 e s.m.i.)

La parte urbana interessata dal progetto è caratterizzata da un sito chiuso ove è già ospitato l'esistente Liceo "A. LOMBARDI": non si rileva quindi una promiscuità tra traffico veicolare e pedonalità che ha bisogno di una razionalizzazione tesa a chiarire tale rapporto dialettico e per questo l'intervento proposto in "cantiere già chiuso" non rappresenta particolari problematiche in materia di misure preventive.



### Manufatti interferenti o sui quali intervenire

#### Misure Preventive e Protettive generali:

- 1) Manufatti: misure organizzative;

*Prescrizioni Organizzative:*

Per i lavori in prossimità di manufatti, ma che non interessano direttamente questi ultimi, il possibile rischio d'urto da parte di mezzi d'opera (gru, autocarri, ecc), deve essere evitato mediante opportune segnalazioni o opere provvisorie e di protezione. Le misure si possono differenziare sostanzialmente per quanto concerne la loro progettazione, che deve tener conto dei vincoli specifici richiesti dalla presenza del particolare fattore ambientale.

#### Rischi specifici:

- 1) Investimento, ribaltamento;
- 2) Urti, colpi, impatti, compressioni;

## FATTORI ESTERNI che comportano rischi per il cantiere

(punto 2.2.1, lettera b, Allegato XV del D.Lgs. 81/2008 e s.m.i.)

### Strade

La viabilità interessata dal progetto è una viabilità comunale non molto trafficata da auto, tranne quelle di abitanti residenti, per cui non si stimano grossi volumi di traffico che possono intralciare le operazioni di cantiere o comportare rischi per i lavoratori.

#### Misure Preventive e Protettive generali:

- 1) Strade: misure organizzative;

*Prescrizioni Organizzative:*

---

Per i lavori in prossimità di strade i rischi derivanti dal traffico circostante devono essere evitati con l'adozione delle adeguate procedure previste dal codice della strada.

*Riferimenti Normativi:*

Particolare attenzione deve essere posta nella scelta, tenuto conto del tipo di strada e delle situazioni di traffico locali, della tipologia e modalità di delimitazione del cantiere, della segnaletica più opportuna, del tipo di illuminazione (di notte e in caso di scarsa visibilità), della dimensione delle deviazioni e del tipo di manovre da compiere.

---

D.P.R. 16 dicembre 1992 n.495, Art.30; D.P.R. 16 dicembre 1992 n.495, Art.31; D.P.R. 16 dicembre 1992 n.495, Art.40; D.Lgs. 9 aprile 2008 n. 81, Allegato 6, Punto 1.

**Rischi specifici:**

- 1) Investimento;

## **RISCHI CHE LE LAVORAZIONI DI CANTIERE COMPORTANO PER L'AREA CIRCOSTANTE**

(punto 2.2.1, lettera c, Allegato XV del D.Lgs. 81/2008 e s.m.i.)

### **Abitazioni**

Sulle aree interessate dal cantiere sono presenti diverse abitazioni. Durante le lavorazioni saranno prese opportune precauzioni per non arrecare danni agli abitanti della zona. Saranno comunque realizzati percorsi pedonali in sicurezza per il passaggio.

**Misure Preventive e Protettive generali:**

- 1) Rumore e polveri: misure organizzative;

*Prescrizioni Organizzative:*

In relazione alle specifiche attività svolte devono essere previste ed adottati tutti i provvedimenti necessari ad evitare o ridurre al minimo l'emissione di rumore e polveri.

Al fine di limitare l'inquinamento acustico si può sia prevedere di ridurre l'orario di utilizzo delle macchine e degli impianti più rumorosi sia installare barriere contro la diffusione del rumore. Qualora le attività svolte comportino elevata rumorosità devono essere autorizzate dal Sindaco. Nelle lavorazioni che comportano la formazione di polveri devono essere adottati sistemi di abbattimento e di contenimento il più possibile vicino alla fonte. Nelle attività edili è sufficiente inumidire il materiale polverulento, segregare l'area di lavorazione per contenere l'abbattimento delle polveri nei lavori di sabbatura, per il caricamento di silos, l'aria di spostamento deve essere raccolta e convogliata ad un impianto di depolverizzazione, ecc.

**Rischi specifici:**

- 1) Rumore;
- 2) Polveri;

## **DESCRIZIONE CARATTERISTICHE IDROGEOLOGICHE**

(punto 2.1.4, Allegato XV del D.Lgs. 81/2008 e s.m.i.)

# ORGANIZZAZIONE DEL CANTIERE

## Individuazione, analisi e valutazione dei rischi concreti

(punto 2.1.2, lettera c, Allegato XV del D.Lgs. 81/2008 e s.m.i.)

## Scelte progettuali ed organizzative, procedure, misure preventive e protettive

(punto 2.1.2, lettera d, punto 2, Allegato XV del D.Lgs. 81/2008 e s.m.i.)

### Recinzione del cantiere, accessi e segnalazioni

#### Misure Preventive e Protettive generali:

- 1) Recinzione del cantiere, accessi e segnalazioni: misure organizzative;

#### *Prescrizioni Organizzative:*

L'accesso alle zone corrispondenti al cantiere deve essere impedito mediante recinzione robusta e duratura, munita di segnaletica ricordante i divieti e i pericoli.

Quando per la natura dell'ambiente o per l'estensione del cantiere non sia praticamente realizzabile la recinzione completa, è necessario provvedere almeno ad apporre sbarramenti e segnalazioni in corrispondenza delle eventuali vie di accesso alla zona proibita e recinzioni in corrispondenza dei luoghi di lavoro fissi, degli impianti e dei depositi che possono costituire pericolo. Per i cantieri e luoghi di lavoro che hanno una estensione progressiva i cantieri stradali devono essere adottati provvedimenti che seguono l'andamento dei lavori e comprendenti, a seconda dei casi, mezzi materiali di segregazione e segnalazione, oppure, uomini con funzione di segnalatori o sorveglianti.

Recinzioni, sbarramenti, cartelli segnaletici, segnali e protezioni devono essere di natura tale da risultare costantemente ben visibili. Ove non risulti sufficiente l'illuminazione naturale, gli stessi devono essere illuminati artificialmente; l'illuminazione deve comunque essere prevista per le ore notturne.

### Servizi igienico-assistenziali

#### Misure Preventive e Protettive generali:

- 1) Servizi igienico - assistenziali: misure organizzative;

#### *Prescrizioni Organizzative:*

All'avvio del cantiere, qualora non ostino condizioni obiettive in relazione anche alla durata dei lavori o non esistano disponibilità in luoghi esterni al cantiere, devono essere impiantati e gestiti servizi igienico - assistenziali proporzionati al numero degli addetti che potrebbero averne necessità contemporaneamente.

Le aree dovranno risultare il più possibile separate dai luoghi di lavoro, in particolare dalle zone operative più intense, o convenientemente protette dai rischi connessi con le attività lavorative.

Le aree destinate allo scopo dovranno essere convenientemente attrezzate; sono da considerare in particolare: fornitura di acqua potabile, realizzazione di reti di scarico, fornitura di energia elettrica, vespaio e basamenti di appoggio e ancoraggio, sistemazione drenante dell'area circostante.

### Impianti di alimentazione (elettricità, acqua, ecc.)

#### Misure Preventive e Protettive generali:

- 1) Impianto elettrico: misure organizzative;

Per la fornitura di energia elettrica al cantiere l'impresa deve rivolgersi all'ente distributore.

#### *Prescrizioni Organizzative:*

Dal punto di consegna della fornitura ha inizio l'impianto elettrico di cantiere, che solitamente è composto da: quadri (generali e di settore); interruttori; cavi; apparecchi utilizzatori.

Agli impianti elettrici dei servizi accessori quali baracche per uffici, mense, dormitori e servizi igienici non si applicano le norme specifiche previste per i cantieri.

L'installatore è in ogni caso tenuto al rilascio della dichiarazione di conformità, integrata dagli allegati previsti dal D.M. 22 gennaio 2008, n. 37, che va conservata in copia in cantiere.

Quando la rete elettrica del cantiere viene alimentata da proprio gruppo elettrogeno le masse metalliche del gruppo e delle macchine, apparecchiature, utensili serviti devono essere collegate elettricamente tra di loro e a terra.

Quando le macchine e le apparecchiature fisse, mobili, portatili e trasportabili sono alimentate, anziché da una rete elettrica dell'impresa, da una rete di terzi, l'impresa stessa deve provvedere all'installazione dei dispositivi e degli impianti di protezione in modo da rendere la rete di alimentazione rispondente ai requisiti di sicurezza a meno che, prima della connessione, non venga effettuato un accertamento delle condizioni di sicurezza con particolare riferimento all'idoneità dei mezzi di connessione, delle linee, dei dispositivi di sicurezza e dell'efficienza del collegamento a terra delle masse metalliche. Tale accertamento può essere effettuato anche a cura del proprietario dell'impianto che ne dovrà rilasciare attestazione scritta all'impresa.

- 2) Impianto idrico: misure organizzative;

*Prescrizioni Organizzative:*

La distribuzione dell'acqua per usi lavorativi deve essere fatta in modo razionale, evitando in quanto possibile l'uso di recipienti improvvisati in cantiere. Le tubature devono essere ben raccordate tra loro e, se non interrate, devono risultare assicurate a parti stabili della costruzione o delle opere provvisorie. Si deve evitare il passaggio di tubature in corrispondenza dei conduttori o di altre componenti degli impianti elettrici. In corrispondenza dei punti di utilizzo devono essere installati idonei rubinetti e prese idriche; inoltre devono essere installati idonei sistemi per la raccolta dell'acqua in esubero o accidentalmente fuoriuscita.

**Rischi specifici:**

- 1) Elettrocuzione;

## Impianti di terra e di protezione contro le scariche atmosferiche

**Misure Preventive e Protettive generali:**

- 1) Impianto di terra: misure organizzative;

*Prescrizioni Organizzative:*

L'impianto di terra deve essere unico per l'intera area occupata dal cantiere e composto almeno da: elementi di dispersione; conduttori di terra; conduttori di protezione; collettore o nodo principale di terra; conduttori equipotenziali.

- 2) Impianto di protezione contro le scariche atmosferiche: misure organizzative;

*Prescrizioni Organizzative:*

Le strutture metalliche presenti in cantiere, quali ponteggi, gru, ecc, che superano le dimensioni limite per l'autoprotezione (CEI 81-1:1990) devono essere protette contro le scariche atmosferiche.

L'impianto di protezione contro le scariche atmosferiche può utilizzare i dispersori previsti per l'opera finita; in ogni caso l'impianto di messa a terra nel cantiere deve essere unico.

**Rischi specifici:**

- 1) Elettrocuzione;

## Consultazione dei Rappresentanti dei Lavoratori per la Sicurezza

**Misure Preventive e Protettive generali:**

- 1) Consultazione del RSL: misure organizzative;

*Prescrizioni Organizzative:*

Prima dell'accettazione del piano di sicurezza e di coordinamento e delle modifiche significative apportate allo stesso, il datore di lavoro di ciascuna impresa esecutrice dovrà consultare il rappresentante dei lavoratori per la sicurezza e fornirgli tutti gli eventuali chiarimenti sul contenuto del piano. In riferimento agli obblighi previsti sarà cura dei datori di lavoro impegnati in operazioni di cantiere indire presso gli uffici di cantiere o eventuale altra sede riunioni periodiche con i Rappresentanti dei Lavoratori per la Sicurezza. I verbali di tali riunioni saranno trasmessi al Coordinatore della Sicurezza in fase di Esecuzione.

## Cooperazione e coordinamento delle attività

**Misure Preventive e Protettive generali:**

- 1) Cooperazione e coordinamento delle attività: misure organizzative;

*Prescrizioni Organizzative:*

---

Prima dell'inizio dei lavori ed ogni qualvolta si ritenga necessario, il Coordinatore della Sicurezza in fase di Esecuzione può riunire i Datori di Lavoro delle imprese esecutricie ed i lavoratori autonomi per illustrare i contenuti del Piano di Sicurezza e Coordinamento, con particolare riferimento agli aspetti necessari a garantire il coordinamento e la cooperazione, nelle interferenze, nelle incompatibilità, nell'uso comune di attrezzature e servizi.

## Accesso dei mezzi di fornitura materiali

### Misure Preventive e Protettive generali:

- 1) Accesso dei mezzi di fornitura materiali: misure organizzative;

#### *Prescrizioni Organizzative:*

L'accesso dei mezzi di fornitura dei materiali dovrà sempre essere autorizzato dal capocantiere che fornirà ai conducenti opportune informazioni sugli eventuali elementi di pericolo presenti in cantiere. L'impresa appaltatrice dovrà individuare il personale addetto all'esercizio della vigilanza durante la permanenza del fornitore in cantiere.

### Rischi specifici:

- 1) Investimento;

## Dislocazione delle zone di carico e scarico

### Misure Preventive e Protettive generali:

- 1) Dislocazione delle zone di carico e scarico: misure organizzative;

#### *Prescrizioni Organizzative:*

Le zone di carico e scarico andranno posizionate: a) nelle aree periferiche del cantiere, per non essere d'intralcio con le lavorazioni presenti; b) in prossimità degli accessi carrabili, per ridurre le interferenze dei mezzi di trasporto con le lavorazioni; c) in prossimità delle zone di stoccaggio, per ridurre i tempi di movimentazione dei carichi con la gru e il passaggio degli stessi su postazioni di lavoro fisse.

### Rischi specifici:

- 1) Investimento, ribaltamento;
- 2) Caduta di materiale dall'alto o a livello;

## Zone di deposito attrezzature

### Misure Preventive e Protettive generali:

- 1) Zone di deposito attrezzature: misure organizzative;

#### *Prescrizioni Organizzative:*

Le zone di deposito delle attrezzature di lavoro andranno differenziate per attrezzi e mezzi d'opera, posizionate in prossimità degli accessi dei lavoratori e comunque in maniera tale da non interferire con le lavorazioni presenti.

### Rischi specifici:

- 1) Investimento, ribaltamento;
- 2) Caduta di materiale dall'alto o a livello;

## Zone di stoccaggio materiali

### Misure Preventive e Protettive generali:

- 1) Zone di stoccaggio materiali: misure organizzative;

#### *Prescrizioni Organizzative:*

---

Le zone di stoccaggio dei materiali devono essere identificate e organizzate tenendo conto della viabilità generale e della loro accessibilità. Particolare attenzione deve essere posta per la scelta dei percorsi per la movimentazione dei carichi che devono, quanto più possibile, evitare l'interferenza con zone in cui si svolgono lavorazioni.

Le aree devono essere opportunamente spianate e drenate al fine di garantire la stabilità dei depositi. È vietato costituire depositi di materiali presso il ciglio degli scavi; qualora tali depositi siano necessari per le condizioni di lavoro, si deve provvedere alle necessarie puntellature o sostegno preventivo della corrispondente parete di scavo.

#### **Rischi specifici:**

- 1) Caduta di materiale dall'alto o a livello;
- 2) Investimento, ribaltamento;

## **Zone di stoccaggio dei rifiuti**

#### **Misure Preventive e Protettive generali:**

- 1) Zone di stoccaggio dei rifiuti: misure organizzative;

#### *Prescrizioni Organizzative:*

Le zone di stoccaggio dei rifiuti sono state posizionate in aree periferiche del cantiere, in prossimità degli accessi carrabili. Inoltre, nel posizionamento di tali aree si è tenuto conto della necessità di preservare da polveri e esalazioni maleodoranti, sia i lavoratori presenti in cantiere, che gli insediamenti attigui al cantiere stesso.

#### **Rischi specifici:**

- 1) Investimento, ribaltamento;
- 2) Caduta di materiale dall'alto o a livello;

## **Cantiere estivo (condizioni di caldo severo)**

#### **Rischi specifici:**

- 1) Microclima (caldo severo);  
Attività lavorativa comportante un rischio di esposizione dei lavoratori a stress termico in un ambiente caldo (microclima caldo severo).

#### *Misure tecniche e organizzative:*

**Misure generali.** I rischi, derivanti dall'esposizione dei lavoratori a microclima caldo severo, devono essere eliminati alla fonte o ridotti al minimo possibile compatibilmente alle esigenze delle attività lavorative.

**Tettoie e pensiline.** I lavoratori devono essere protetti dalla radiazione solare diretta, almeno per le lavorazioni su postazioni di lavoro fisse (banco ferraioli, sega circolare, ecc), mediante la realizzazione di pensiline o tettoie.

**Mezzi climatizzati.** I mezzi d'opera devono essere dotati di cabine climatizzate.

#### *Dispositivi di protezione individuale:*

Indumenti di protezione contro il calore.

## **Cantiere invernale (condizioni di freddo severo)**

#### **Rischi specifici:**

- 1) Microclima (freddo severo);  
Attività lavorativa comportante un rischio di esposizione dei lavoratori a stress termico in un ambiente freddo (microclima freddo severo).

#### *Misure tecniche e organizzative:*

**Misure generali.** I rischi, derivanti dall'esposizione dei lavoratori a microclima freddo severo, devono essere ridotti al minimo possibile compatibilmente alle esigenze delle attività lavorative.

**Ambienti climatizzati.** Gli ambienti di lavoro sono dotati di uffici/box/cabine opportunamente climatizzati.

**Mezzi climatizzati.** I mezzi d'opera sono dotati di cabine climatizzate.

#### *Dispositivi di protezione individuale:*

Indumenti di protezione contro il freddo.

## **Betoniere**

#### **Misure Preventive e Protettive generali:**

- 1) Betoniere: misure organizzative;

#### *Prescrizioni Organizzative:*

Le impastatrici e betoniere azionate elettricamente devono essere munite di interruttore automatico di sicurezza e le parti elettriche devono essere del tipo protetto contro getti di acqua e polvere. Le betoniere con benna di caricamento scorrevole su guide, devono essere munite di dispositivo agente direttamente sulla benna per il suo blocco meccanico nella posizione superiore. L'eventuale fossa per accogliere le benne degli apparecchi di sollevamento, nelle quali scaricare l'impasto, deve essere circondata da una barriera capace di resistere agli urti da parte delle benne stesse.

**Rischi specifici:**

- 1) Cesoiamenti, stritolamenti;

## Macchine movimento terra

**Misure Preventive e Protettive generali:**

- 1) Macchine: misure organizzative;

*Prescrizioni Organizzative:*

Prima di utilizzare la macchina accertarsi dell'esistenza di eventuali vincoli derivanti da: ostacoli (in altezza ed in larghezza), limiti d'ingombro, ecc.. Evitare di far funzionare la macchina nelle immediate vicinanze di scarpate, sia che si trovino a valle che a monte della macchina. Predisporre idoneo "fermo meccanico", qualora si stazioni in prossimità di scarpate.

Prima di movimentare la macchina accertarsi dell'esistenza di eventuali vincoli derivanti da: a) limitazioni di carico (terreno, pavimentazioni, rampe, opere di sostegno); b) pendenza del terreno.

**Rischi specifici:**

- 1) Investimento, ribaltamento;

## Impianto elettrico di cantiere

**Misure Preventive e Protettive generali:**

- 1) Impianto elettrico: misure organizzative;

*Prescrizioni Organizzative:*

Per la fornitura di energia elettrica al cantiere l'impresa deve rivolgersi all'ente distributore.

Dal punto di consegna della fornitura ha inizio l'impianto elettrico di cantiere, che solitamente è composto da: quadri (generali e di settore); interruttori; cavi; apparecchi utilizzatori.

Agli impianti elettrici dei servizi accessori quali baracche per uffici, mense, dormitori e servizi igienici non si applicano le norme specifiche previste per i cantieri.

L'installatore è in ogni caso tenuto al rilascio della dichiarazione di conformità, integrata dagli allegati previsti dal D.M. 22 gennaio 2008, n. 37, che va conservata in copia in cantiere.

Quando la rete elettrica del cantiere viene alimentata da proprio gruppo elettrogeno le masse metalliche del gruppo e delle macchine, apparecchiature, utensili serviti devono essere collegate elettricamente tra di loro e a terra.

Quando le macchine e le apparecchiature fisse, mobili, portatili e trasportabili sono alimentate, anziché da una rete elettrica dell'impresa, da una rete di terzi, l'impresa stessa deve provvedere all'installazione dei dispositivi e degli impianti di protezione in modo da rendere la rete di alimentazione rispondente ai requisiti di sicurezza a meno che, prima della connessione, non venga effettuato un accertamento delle condizioni di sicurezza con particolare riferimento all'idoneità dei mezzi di connessione, delle linee, dei dispositivi di sicurezza e dell'efficienza del collegamento a terra delle masse metalliche. Tale accertamento può essere effettuato anche a cura del proprietario dell'impianto che ne dovrà rilasciare attestazione scritta all'impresa.

**Rischi specifici:**

- 1) Elettrocuzione;

## Impianto di terra e di protezione contro le scariche atmosferiche

**Misure Preventive e Protettive generali:**

- 1) Impianto di terra: misure organizzative;

*Prescrizioni Organizzative:*

---

L'impianto di terra deve essere unico per l'intera area occupata dal cantiere è composto almeno da: elementi di dispersione; conduttori di terra; conduttori di protezione; collettore o nodo principale di terra; conduttori equipotenziali.

**Rischi specifici:**

- 1) Elettrocuzione;

## Mezzi d'opera

**Misure Preventive e Protettive generali:**

- 1) Macchine: misure organizzative;

*Prescrizioni Organizzative:*

Prima di utilizzare la macchina accertarsi dell'esistenza di eventuali vincoli derivanti da: ostacoli (in altezza ed in larghezza), limiti d'ingombro, ecc.. Evitare di far funzionare la macchina nelle immediate vicinanze di scarpate, sia che si trovino a valle che a monte della macchina. Predisporre idoneo "fermo meccanico", qualora si stazioni in prossimità di scarpate.

Prima di movimentare la macchina accertarsi dell'esistenza di eventuali vincoli derivanti da: a) limitazioni di carico (terreno, pavimentazioni, rampe, opere di sostegno); b) pendenza del terreno.

**Rischi specifici:**

- 1) Investimento, ribaltamento;

## Percorsi pedonali

**Misure Preventive e Protettive generali:**

- 1) Percorsi pedonali: misure organizzative;

*Prescrizioni Organizzative:*

I viottoli e le scale con gradini ricavati nel terreno devono essere provvisti di parapetto nei tratti prospicienti il vuoto quando il dislivello superi i due metri. Le alzate dei gradini ricavati nel terreno friabile devono essere sostenute, ove occorra, con tavole e paletti robusti.

**Rischi specifici:**

- 1) Caduta dall'alto;
- 2) Scivolamenti, cadute a livello;

## Segnaletica di sicurezza

**Misure Preventive e Protettive generali:**

- 1) Segnaletica di sicurezza: misure organizzative;

*Prescrizioni Organizzative:*

Quando risultano rischi che non possono essere evitati o sufficientemente limitati con misure, metodi, o sistemi di organizzazione del lavoro, o con mezzi tecnici di protezione collettiva, il datore di lavoro fa ricorso alla segnaletica di sicurezza, allo scopo di:

**a)** avvertire di un rischio o di un pericolo le persone esposte; **b)** vietare comportamenti che potrebbero causare pericolo; **c)** prescrivere determinati comportamenti necessari ai fini della sicurezza; **d)** fornire indicazioni relative alle uscite di sicurezza o ai mezzi di soccorso o di salvataggio; **e)** fornire altre indicazioni in materia di prevenzione e sicurezza.

## Attrezzature per il primo soccorso

**Misure Preventive e Protettive generali:**

- 1) Servizi sanitari: contenuto pacchetto di medicazione;

*Prescrizioni Organizzative:*



---

Il pacchetto di medicazione, deve contenere almeno: **1)** Due paia di guanti sterili monouso; **2)** Un flacone di soluzione cutanea di iodopovidone al 10% di iodio da 125 ml ; **3)** Un flacone di soluzione fisiologica (sodio cloruro 0,9%) da 250 ml; **4)** Una compressa di garza sterile 18 x 40 in busta singola; **5)** Tre compresse di garza sterile 10 x 10 in buste singole; **6)** Una pinzetta da medicazione sterile monouso; **7)** Una confezione di cotone idrofilo; **8)** Una confezione di cerotti di varie misure pronti all'uso; **9)** Un rotolo di cerotto alto cm 2,5; **10)** Un rotolo di benda orlata alta cm 10; **11)** Un paio di forbici; **12)** Un laccio emostatico; **13)** Una confezione di ghiaccio pronto uso; **14)** Un sacchetto monouso per la raccolta di rifiuti sanitari; **15)** Istruzioni sul modo di usare i presidi suddetti e di prestare i primi soccorsi in attesa del servizio di emergenza.

2) Servizi sanitari: contenuto cassetta di pronto soccorso;

Prescrizioni Organizzative:

La cassetta di pronto soccorso, deve contenere almeno: **1)** Cinque paia di guanti sterili monouso; **2)** Una visiera paraschizzi; **3)** Un flacone di soluzione cutanea di iodopovidone al 10% di iodio da 1 litro; **4)** Tre flaconi di soluzione fisiologica (sodio cloruro 0,9%) da 500 ml; **5)** Dieci compresse di garza sterile 10 x 10 in buste singole; **6)** Due compresse di garza sterile 18 x 40 in buste singole; **7)** Due teli sterili monouso; **8)** Due pinzette da medicazione sterile monouso; **9)** Una confezione di rete elastica di misura media; **10)** Una confezione di cotone idrofilo; **11)** Due confezioni di cerotti di varie misure pronti all'uso; **12)** Due rotoli di cerotto alto cm 2,5; **13)** Un paio di forbici; **14)** Tre lacci emostatici; **15)** Due confezioni di ghiaccio pronto uso; **16)** Due sacchetti monouso per la raccolta di rifiuti sanitari; **17)** Un termometro; **18)** Un apparecchio per la misurazione della pressione arteriosa.

## Servizi di gestione delle emergenze











### Misure Preventive e Protettive generali:

1) Servizi di gestione delle emergenze: misure organizzative;

Prescrizioni Organizzative:

Il datore di lavoro dell'impresa appaltatrice deve: **1)** organizzare i necessari rapporti con i servizi pubblici competenti in materia di primo soccorso, salvataggio, lotta antincendio e gestione dell'emergenza; **2)** designare preventivamente i lavoratori incaricati alla gestione delle emergenze; **3)** informare tutti i lavoratori che possono essere esposti a un pericolo grave e immediato circa le misure predisposte e i comportamenti da adottare; **4)** programmare gli interventi, prendere i provvedimenti e dare istruzioni affinché i lavoratori, in caso di pericolo grave e immediato che non può essere evitato, possano cessare la loro attività, o mettersi al sicuro, abbandonando immediatamente il luogo di lavoro; **5)** adottare i provvedimenti necessari affinché qualsiasi lavoratore, in caso di pericolo grave ed immediato per la propria sicurezza o per quella di altre persone e nell'impossibilità di contattare il competente superiore gerarchico, possa prendere le misure adeguate per evitare le conseguenze di tale pericolo, tenendo conto delle sue conoscenze e dei mezzi tecnici disponibili; **6)** garantire la presenza di mezzi di estinzione idonei alla classe di incendio ed al livello di rischio presenti sul luogo di lavoro, tenendo anche conto delle particolari condizioni in cui possono essere usati.

# SEGNALETICA GENERALE PREVISTA NEL CANTIERE

 <p><b>CASCO DI PROTEZIONE</b></p>	 <p><b>GUANTI DI PROTEZIONE</b></p>	 <p><b>CALZATURE DI SICUREZZA</b></p>	Cartello
 <p><b>CINTURA DI SICUREZZA</b></p>	 <p><b>CONTROLLARE FUNI E CATENE</b></p>	 <p><b>NON SALIRE O SCENDERE DAI PONTEGGI</b></p>	
 <p><b>NON USARE MATERIALE DAI PONTEGGI</b></p>	 <p><b>NON PASSARE SOTTO I CARICHI SOBPESI</b></p>	 <p><b>VIETATO L'ACCESSO AI NON ADDETTI AI LAVORI</b></p>	
 <p><b>ATTENZIONE AI CARICHI SOBPESI</b></p>		 <p><b>TENSIONE ELETTRICA PERICOLOSA</b></p>	

# LAVORAZIONI e loro INTERFERENZE

## Individuazione, analisi e valutazione dei rischi concreti

(punto 2.1.2, lettera c, Allegato XV del D.Lgs. 81/2008 e s.m.i.)

## Scelte progettuali ed organizzative, procedure, misure preventive e protettive

(punto 2.1.2, lettera d, punto 3, Allegato XV del D.Lgs. 81/2008 e s.m.i.)

### Allestimento del cantiere

#### La Lavorazione è suddivisa nelle seguenti Fasi e Sottofasi:

- Realizzazione della recinzione e degli accessi al cantiere
- Allestimento di servizi igienico-assistenziali del cantiere
- Allestimento di servizi sanitari del cantiere
- Allestimento di depositi, zone per lo stoccaggio dei materiali e per gli impianti fissi
- Realizzazione di impianto elettrico del cantiere
- Realizzazione di impianto di messa a terra del cantiere
- Realizzazione di impianto idrico dei servizi igienico-assistenziali e sanitari del cantiere
- Realizzazione di impianto idrico del cantiere

### Realizzazione della recinzione e degli accessi al cantiere (fase)

Realizzazione della recinzione di cantiere, al fine di impedire l'accesso involontario dei non addetti ai lavori, e degli accessi al cantiere, per mezzi e lavoratori.

#### Macchine utilizzate:

- 1) Dumper.

#### Lavoratori impegnati:

- 1) Addetto alla realizzazione della recinzione e degli accessi al cantiere;  
**Misure Preventive e Protettive, aggiuntive a quelle riportate nell'apposito successivo capitolo:**  
a) DPI: addetto alla realizzazione della recinzione e degli accessi al cantiere;

*Prescrizioni Organizzative:*

Devono essere forniti al lavoratore adeguati dispositivi di protezione individuale: **a)** casco; **b)** guanti; **c)** occhiali a tenuta; **d)** mascherina antipolvere; **e)** indumenti ad alta visibilità; **f)** calzature di sicurezza con suola imperforabile.

#### Rischi a cui è esposto il lavoratore:

- a) M.M.C. (sollevamento e trasporto);

#### Attrezzi utilizzati dal lavoratore:

- a) Andatoie e Passerelle;
- b) Attrezzi manuali;
- c) Scala semplice;
- d) Sega circolare;
- e) Smerigliatrice angolare (flessibile);
- f) Trapano elettrico;

#### Rischi generati dall'uso degli attrezzi:

Caduta dall'alto; Caduta di materiale dall'alto o a livello; Punture, tagli, abrasioni; Urti, colpi, impatti, compressioni; Elettrocuzione; Inalazione polveri, fibre; Scivolamenti, cadute a livello.

### Allestimento di servizi igienico-assistenziali del cantiere (fase)

Allestimento di servizi igienico-sanitari in strutture prefabbricate appositamente approntate.

#### Macchine utilizzate:

- 1) Autocarro;
- 2) Autogrù.

#### Lavoratori impegnati:

- 1) Addetto all'allestimento di servizi igienico-assistenziali del cantiere;  
**Misure Preventive e Protettive, aggiuntive a quelle riportate nell'apposito successivo capitolo:**

- a) DPI: addetto all'allestimento di servizi igienico-assistenziali del cantiere;

*Prescrizioni Organizzative:*

Devono essere forniti ai lavoratori adeguati dispositivi di protezione individuale: **a)** casco; **b)** guanti; **c)** calzature di sicurezza con suola antisdrucciolo e imperforabile; **d)** occhiali di sicurezza.

**Rischi a cui è esposto il lavoratore:**

- a) Caduta di materiale dall'alto o a livello;

**Attrezzi utilizzati dal lavoratore:**

- a) Attrezzi manuali;  
b) Sega circolare;  
c) Smerigliatrice angolare (flessibile);  
d) Trapano elettrico;

**Rischi generati dall'uso degli attrezzi:**

Punture, tagli, abrasioni; Urti, colpi, impatti, compressioni; Elettrocuzione; Inalazione polveri, fibre; Scivolamenti, cadute a livello.

## **Allestimento di servizi sanitari del cantiere (fase)**

Allestimento di servizi sanitari costituiti dai locali necessari all'attività di primo soccorso in cantiere.

**Macchine utilizzate:**

- 1) Autocarro;  
2) Autogrù.

**Lavoratori impegnati:**

- 1) Addetto all'allestimento di servizi sanitari del cantiere;

**Misure Preventive e Protettive, aggiuntive a quelle riportate nell'apposito successivo capitolo:**

- a) DPI: addetto all'allestimento di servizi sanitari del cantiere;

*Prescrizioni Organizzative:*

Devono essere forniti ai lavoratori adeguati dispositivi di protezione individuale: **a)** casco; **b)** guanti; **c)** calzature di sicurezza con suola antisdrucciolo e imperforabile; **d)** occhiali di sicurezza.

**Rischi a cui è esposto il lavoratore:**

- a) Caduta di materiale dall'alto o a livello;

**Attrezzi utilizzati dal lavoratore:**

- a) Attrezzi manuali;  
b) Sega circolare;  
c) Smerigliatrice angolare (flessibile);  
d) Trapano elettrico;

**Rischi generati dall'uso degli attrezzi:**

Punture, tagli, abrasioni; Urti, colpi, impatti, compressioni; Elettrocuzione; Inalazione polveri, fibre; Scivolamenti, cadute a livello.

## **Allestimento di depositi, zone per lo stoccaggio dei materiali e per gli impianti fissi (fase)**

Allestimento di depositi per materiali e attrezzature, zone scoperte per lo stoccaggio dei materiali e zone per l'installazione di impianti fissi di cantiere.

**Macchine utilizzate:**

- 1) Autocarro;  
2) Autogrù.

**Lavoratori impegnati:**

- 1) Addetto all'allestimento di depositi, zone per lo stoccaggio dei materiali e per gli impianti fissi;

**Misure Preventive e Protettive, aggiuntive a quelle riportate nell'apposito successivo capitolo:**

- a) DPI: addetto all'allestimento di depositi, zone per lo stoccaggio dei materiali e per gli impianti fissi;

*Prescrizioni Organizzative:*

Devono essere forniti ai lavoratori adeguati dispositivi di protezione individuale: **a)** casco; **b)** guanti; **c)** calzature di sicurezza con suola antisdrucciolo e imperforabile; **d)** occhiali di sicurezza.

**Rischi a cui è esposto il lavoratore:**

- a) Caduta di materiale dall'alto o a livello;

**Attrezzi utilizzati dal lavoratore:**

- a) Sega circolare;  
b) Smerigliatrice angolare (flessibile);

c) Trapano elettrico;

**Rischi generati dall'uso degli attrezzi:**

Elettrocuzione; Inalazione polveri, fibre; Punture, tagli, abrasioni; Scivolamenti, cadute a livello; Urti, colpi, impatti, compressioni.

## Realizzazione di impianto elettrico del cantiere (fase)

Realizzazione dell'impianto elettrico del cantiere mediante la posa in opera quadri, interruttori di protezione, cavi, prese e spine.

**Lavoratori impegnati:**

1) Addetto alla realizzazione di impianto elettrico di cantiere;

**Misure Preventive e Protettive, aggiuntive a quelle riportate nell'apposito successivo capitolo:**

a) DPI: addetto alla realizzazione di impianto elettrico di cantiere;

*Prescrizioni Organizzative:*

Devono essere forniti al lavoratore adeguati dispositivi di protezione individuale: **a)** casco; **b)** guanti dielettrici; **c)** calzature di sicurezza con suola antisdrucciolo e impermeabile; **d)** cinture di sicurezza.

**Rischi a cui è esposto il lavoratore:**

a) Elettrocuzione;

**Attrezzi utilizzati dal lavoratore:**

a) Attrezzi manuali;

b) Trapano elettrico;

**Rischi generati dall'uso degli attrezzi:**

Punture, tagli, abrasioni; Urti, colpi, impatti, compressioni; Elettrocuzione; Inalazione polveri, fibre.

## Realizzazione di impianto di messa a terra del cantiere (fase)

Realizzazione dell'impianto di messa a terra del cantiere.

**Lavoratori impegnati:**

1) Addetto alla realizzazione di impianto di messa a terra del cantiere;

**Misure Preventive e Protettive, aggiuntive a quelle riportate nell'apposito successivo capitolo:**

a) DPI: addetto alla realizzazione di impianto di messa a terra del cantiere;

*Prescrizioni Organizzative:*

Devono essere forniti al lavoratore adeguati dispositivi di protezione individuale: **a)** casco; **b)** guanti dielettrici; **c)** calzature di sicurezza con suola antisdrucciolo e impermeabile; **d)** cinture di sicurezza.

**Rischi a cui è esposto il lavoratore:**

a) Elettrocuzione;

**Attrezzi utilizzati dal lavoratore:**

a) Attrezzi manuali;

b) Scala semplice;

c) Trapano elettrico;

**Rischi generati dall'uso degli attrezzi:**

Punture, tagli, abrasioni; Urti, colpi, impatti, compressioni; Caduta dall'alto; Elettrocuzione; Inalazione polveri, fibre.

## Realizzazione di impianto idrico dei servizi igienico-assistenziali e sanitari del cantiere (fase)

Realizzazione dell'impianto idrico dei servizi igienico-assistenziali e sanitari del cantiere, mediante la posa in opera di tubazioni e dei relativi accessori.

**Lavoratori impegnati:**

1) Addetto alla realizzazione di impianto idrico dei servizi igienico-assistenziali e sanitari del cantiere;

**Misure Preventive e Protettive, aggiuntive a quelle riportate nell'apposito successivo capitolo:**

a) DPI: addetto alla realizzazione di impianto idrico dei servizi igienico-assistenziali e sanitari del cantiere;

*Prescrizioni Organizzative:*

Devono essere forniti al lavoratore adeguati dispositivi di protezione individuale: **a)** casco; **b)** guanti; **c)** occhiali protettivi; **d)** calzature di sicurezza con suola antisdrucciolo e impermeabile; **e)** occhiali o visiera di sicurezza; **f)** otoprotettori.

**Rischi a cui è esposto il lavoratore:**

a) R.O.A. (operazioni di saldatura);

**Attrezzi utilizzati dal lavoratore:**

a) Attrezzi manuali;

b) Cannello per saldatura ossiacetilenica;

- c) Scala semplice;
- d) Trapano elettrico;

**Rischi generati dall'uso degli attrezzi:**

Punture, tagli, abrasioni; Urti, colpi, impatti, compressioni; Inalazione fumi, gas, vapori; Incendi, esplosioni; Caduta dall'alto; Elettrocuzione; Inalazione polveri, fibre.

## Realizzazione di impianto idrico del cantiere (fase)

Realizzazione dell'impianto idrico del cantiere, mediante la posa in opera di tubazioni e dei relativi accessori.

**Lavoratori impegnati:**

- 1) Addetto alla realizzazione di impianto idrico del cantiere;

**Misure Preventive e Protettive, aggiuntive a quelle riportate nell'apposito successivo capitolo:**

- a) DPI: addetto alla realizzazione di impianto idrico del cantiere;

*Prescrizioni Organizzative:*

Devono essere forniti al lavoratore adeguati dispositivi di protezione individuale: **a)** casco; **b)** guanti; **c)** occhiali protettivi; **d)** calzature di sicurezza con suola antisdrucciolo e impermeabile; **e)** occhiali o visiera di sicurezza; **f)** otoprotettori.

**Rischi a cui è esposto il lavoratore:**

- a) R.O.A. (operazioni di saldatura);

**Attrezzi utilizzati dal lavoratore:**

- a) Attrezzi manuali;
- b) Cannello per saldatura ossiacetilenica;
- c) Scala semplice;
- d) Trapano elettrico;

**Rischi generati dall'uso degli attrezzi:**

Punture, tagli, abrasioni; Urti, colpi, impatti, compressioni; Inalazione fumi, gas, vapori; Incendi, esplosioni; Caduta dall'alto; Elettrocuzione; Inalazione polveri, fibre.

## Realizzazione della strada

**La Lavorazione è suddivisa nelle seguenti Fasi e Sottofasi:**

Asportazione di strato di usura e collegamento

Formazione di fondazione stradale

Posa di pavimentazione in pietra

## Asportazione di strato di usura e collegamento (fase)

Asportazione dello strato d'usura e collegamento mediante mezzi meccanici ed allontanamento dei materiali di risulta.

**Macchine utilizzate:**

- 1) Scarificatrice;
- 2) Autocarro.

**Lavoratori impegnati:**

- 1) Addetto all'asportazione di strato di usura e collegamento;

**Misure Preventive e Protettive, aggiuntive a quelle riportate nell'apposito successivo capitolo:**

- a) DPI: addetto all'asportazione di strato di usura e collegamento;

*Prescrizioni Organizzative:*

Devono essere forniti al lavoratore adeguati dispositivi di protezione individuale: **a)** casco; **b)** calzature di sicurezza; **c)** occhiali; **d)** guanti; **e)** maschera per la protezione delle vie respiratorie; **f)** otoprotettori; **g)** indumenti protettivi; **h)** indumenti ad alta visibilità.

**Rischi a cui è esposto il lavoratore:**

- a) Investimento, ribaltamento;
- b) Vibrazioni;
- c) Rumore;

**Attrezzi utilizzati dal lavoratore:**

- a) Attrezzi manuali;

**Rischi generati dall'uso degli attrezzi:**

Punture, tagli, abrasioni; Urti, colpi, impatti, compressioni.

## Formazione di fondazione stradale (fase)

Formazione per strati di fondazione stradale con pietrame calcareo informe e massciata di pietrisco, compattazione eseguita con mezzi meccanici.

### Macchine utilizzate:

- 1) Pala meccanica;
- 2) Rullo compressore.

### Lavoratori impegnati:

- 1) Addetto alla formazione di fondazione stradale;

#### **Misure Preventive e Protettive, aggiuntive a quelle riportate nell'apposito successivo capitolo:**

- a) DPI: addetto alla formazione di fondazione stradale;

#### *Prescrizioni Organizzative:*

Devono essere forniti al lavoratore adeguati dispositivi di protezione individuale: **a)** casco; **b)** calzature di sicurezza; **c)** occhiali; **d)** guanti; **e)** maschera per la protezione delle vie respiratorie; **f)** otoprotettori; **g)** indumenti protettivi; **h)** indumenti ad alta visibilità.

#### **Rischi a cui è esposto il lavoratore:**

- a) Investimento, ribaltamento;
- b) Rumore;

#### **Attrezzi utilizzati dal lavoratore:**

- a) Attrezzi manuali;

#### **Rischi generati dall'uso degli attrezzi:**

Punture, tagli, abrasioni; Urti, colpi, impatti, compressioni.

## Posa di pavimentazione in pietra (fase)

Posa di pavimenti esterni su letto di sabbia realizzati con cubetti di pietra, porfido, ecc..

### Macchine utilizzate:

- 1) Dumper.

### Lavoratori impegnati:

- 1) Addetto alla posa di pavimenti per esterni;

#### **Misure Preventive e Protettive, aggiuntive a quelle riportate nell'apposito successivo capitolo:**

- a) DPI: addetto alla posa di pavimenti per esterni;

#### *Prescrizioni Organizzative:*

Devono essere forniti, al lavoratore, adeguati dispositivi di protezione individuale: **a)** casco; **b)** guanti; **c)** occhiali protettivi; **d)** calzature di sicurezza con suola antisdrucciolo e impermeforabile e puntale d'acciaio; **e)** otoprotettori.

#### **Rischi a cui è esposto il lavoratore:**

- a) M.M.C. (elevata frequenza);

#### **Attrezzi utilizzati dal lavoratore:**

- a) Attrezzi manuali;

#### **Rischi generati dall'uso degli attrezzi:**

Punture, tagli, abrasioni; Urti, colpi, impatti, compressioni.

## Realizzazione delle opere d'arte e illuminazione

### **La Lavorazione è suddivisa nelle seguenti Fasi e Sottofasi:**

Realizzazione di murature in pietrame

Scavo a sezione obbligata

Getto in calcestruzzo per opere d'arte in lavori stradali

Lavorazione e posa ferri di armatura per sottoservizi in c.a.

Realizzazione della carpenteria per opere d'arte in lavori stradali

Pozzetti di ispezione e opere d'arte

Posa di speco fognario prefabbricato

Posa di conduttura idrica

Posa di conduttura elettrica

Posa di condotta telefonica  
Cordoli, zanelle e opere d'arte  
Posa di pali per pubblica illuminazione  
Montaggio di apparecchi illuminanti

## Realizzazione di murature in pietrame (fase)

Esecuzione di murature esterne portanti.

### Macchine utilizzate:

- 1) Dumper.

### Lavoratori impegnati:

- 1) Addetto alla realizzazione di murature esterne;  
**Misure Preventive e Protettive, aggiuntive a quelle riportate nell'apposito successivo capitolo:**  
a) DPI: addetto alla realizzazione di murature esterne;

#### *Prescrizioni Organizzative:*

Devono essere forniti al lavoratore adeguati dispositivi di protezione individuale: **a)** guanti; **b)** casco; **c)** calzature di sicurezza con suola antiscivolo ed imperforabile; **d)** occhiali; **e)** otoprotettori.

### Rischi a cui è esposto il lavoratore:

- a) Caduta dall'alto;
- b) Caduta di materiale dall'alto o a livello;
- c) Rumore;
- d) M.M.C. (sollevamento e trasporto);

### Attrezzi utilizzati dal lavoratore:

- a) Attrezzi manuali;
- b) Betoniera a bichiere;
- c) Scala semplice;
- d) Sega circolare;

### Rischi generati dall'uso degli attrezzi:

Punture, tagli, abrasioni; Urti, colpi, impatti, compressioni; Caduta di materiale dall'alto o a livello; Cesoiamenti, stritolamenti; Elettrocuzione; Getti, schizzi; Inalazione polveri, fibre; Caduta dall'alto; Scivolamenti, cadute a livello.

## Scavo a sezione obbligata (fase)

Scavi a sezione obbligata, eseguiti a cielo aperto o all'interno di edifici con mezzi meccanici.

### Macchine utilizzate:

- 1) Autocarro;
- 2) Escavatore;
- 3) Pala meccanica.

### Lavoratori impegnati:

- 1) Addetto allo scavo a sezione obbligata;  
**Misure Preventive e Protettive, aggiuntive a quelle riportate nell'apposito successivo capitolo:**  
a) DPI: addetto allo scavo a sezione obbligata;

#### *Prescrizioni Organizzative:*

Devono essere forniti al lavoratore adeguati dispositivi di protezione individuale: **a)** casco; **b)** guanti; **c)** occhiali protettivi; **d)** calzature di sicurezza con suola antiscivolo e imperforabile; **e)** mascherina antipolvere; **f)** otoprotettori.

### Attrezzi utilizzati dal lavoratore:

- a) Attrezzi manuali;

### Rischi generati dall'uso degli attrezzi:

Punture, tagli, abrasioni; Urti, colpi, impatti, compressioni.

## Getto in calcestruzzo per opere d'arte in lavori stradali (fase)

Esecuzione di getti in calcestruzzo per la realizzazione di opere d'arte relative a lavori stradali.

### Macchine utilizzate:

- 1) Autobetoniera.

### Lavoratori impegnati:



- 1) Addetto al getto in calcestruzzo per opere d'arte in lavori stradali;  
**Misure Preventive e Protettive, aggiuntive a quelle riportate nell'apposito successivo capitolo:**  
a) DPI: addetto al getto in calcestruzzo per opere d'arte in lavori stradali;

*Prescrizioni Organizzative:*

Devono essere forniti al lavoratore adeguati dispositivi di protezione individuale: **a)** guanti; **b)** casco; **c)** stivali di sicurezza; **d)** cinture di sicurezza; **e)** indumenti protettivi (tute).

**Rischi a cui è esposto il lavoratore:**

- a) Vibrazioni;
- b) Chimico;
- c) Rumore;

**Attrezzi utilizzati dal lavoratore:**

- a) Attrezzi manuali;
- b) Vibratore elettrico per calcestruzzo;

**Rischi generati dall'uso degli attrezzi:**

Punture, tagli, abrasioni; Urti, colpi, impatti, compressioni; Elettrocuzione.

## Lavorazione e posa ferri di armatura per sottoservizi in c.a. (fase)

Lavorazione (sagomatura, taglio, saldatura) e posa nelle cassature di tondini di ferro per armature di sottoservizi urbani.

**Macchine utilizzate:**

- 1) Autogrù.

**Lavoratori impegnati:**

- 1) Addetto alla lavorazione e posa ferri di armatura per sottoservizi in c.a.;
- Misure Preventive e Protettive, aggiuntive a quelle riportate nell'apposito successivo capitolo:**  
a) DPI: addetto alla lavorazione e posa ferri di armatura per sottoservizi in c.a.;

*Prescrizioni Organizzative:*

Devono essere forniti al lavoratore adeguati dispositivi di protezione individuale: **a)** casco; **b)** guanti; **c)** calzature di sicurezza con suola antisdrucciolo e impermeforabile; **d)** cintura di sicurezza; **e)** occhiali o schermi facciali paraschegge.

**Rischi a cui è esposto il lavoratore:**

- a) Punture, tagli, abrasioni;
- b) Rumore;

**Attrezzi utilizzati dal lavoratore:**

- a) Attrezzi manuali;
- b) Trancia-piegaferrì;

**Rischi generati dall'uso degli attrezzi:**

Punture, tagli, abrasioni; Urti, colpi, impatti, compressioni; Cesoiamenti, stritolamenti; Elettrocuzione; Scivolamenti, cadute a livello.

## Realizzazione della carpenteria per opere d'arte in lavori stradali (fase)

Realizzazione della carpenteria di opere d'arte relative a lavori stradali e successivo disarmo.

**Lavoratori impegnati:**

- 1) Addetto alla realizzazione della carpenteria per opere d'arte in lavori stradali;
- Misure Preventive e Protettive, aggiuntive a quelle riportate nell'apposito successivo capitolo:**  
a) DPI: addetto alla realizzazione della carpenteria per opere d'arte in lavori stradali;

*Prescrizioni Organizzative:*

Devono essere forniti al lavoratore adeguati dispositivi di protezione individuale: **a)** guanti; **b)** casco; **c)** stivali di sicurezza; **d)** cinture di sicurezza; **e)** indumenti protettivi (tute).

**Rischi a cui è esposto il lavoratore:**

- a) Vibrazioni;
- b) Chimico;
- c) Rumore;

**Attrezzi utilizzati dal lavoratore:**

- a) Attrezzi manuali;
- b) Sega circolare;

**Rischi generati dall'uso degli attrezzi:**

Punture, tagli, abrasioni; Urti, colpi, impatti, compressioni; Elettrocuzione; Inalazione polveri, fibre; Scivolamenti, cadute a livello.

## Pozzetti di ispezione e opere d'arte (fase)

Posa di pozzetti di ispezione prefabbricati.

### Macchine utilizzate:

- 1) Dumper.

### Lavoratori impegnati:

- 1) Addetto alla posa pozzetti di ispezione e opere d'arte;

#### Misure Preventive e Protettive, aggiuntive a quelle riportate nell'apposito successivo capitolo:

- a) DPI: addetto alla posa pozzetti di ispezione e opere d'arte;

#### *Prescrizioni Organizzative:*

Devono essere forniti al lavoratore adeguati dispositivi di protezione individuale: **a)** casco; **b)** guanti; **c)** occhiali protettivi; **d)** calzature di sicurezza con suola antisdrucciolo e imperforabile; **e)** occhiali o visiera di sicurezza; **f)** otoprotettori.

#### Rischi a cui è esposto il lavoratore:

- a) Caduta di materiale dall'alto o a livello;
- b) Scivolamenti, cadute a livello;

#### Attrezzi utilizzati dal lavoratore:

- a) Attrezzi manuali;

#### Rischi generati dall'uso degli attrezzi:

Punture, tagli, abrasioni; Urti, colpi, impatti, compressioni.

## Posa di speco fognario prefabbricato (fase)

Posa di speco fognario prefabbricato in scavo a sezione obbligata, precedentemente eseguito, previa sistemazione del letto di posa con attrezzi manuali e attrezzature meccaniche.

### Macchine utilizzate:

- 1) Dumper.

### Lavoratori impegnati:

- 1) Addetto alla posa di speco fognario prefabbricato;

#### Misure Preventive e Protettive, aggiuntive a quelle riportate nell'apposito successivo capitolo:

- a) DPI: addetto alla posa di speco fognario prefabbricato;

#### *Prescrizioni Organizzative:*

Devono essere forniti al lavoratore adeguati dispositivi di protezione individuale: **a)** casco; **b)** guanti; **c)** occhiali protettivi; **d)** calzature di sicurezza con suola antisdrucciolo e imperforabile; **e)** occhiali o visiera di sicurezza; **f)** otoprotettori.

#### Rischi a cui è esposto il lavoratore:

- a) Caduta di materiale dall'alto o a livello;
- b) Scivolamenti, cadute a livello;

#### Attrezzi utilizzati dal lavoratore:

- a) Attrezzi manuali;
- b) Scala semplice;

#### Rischi generati dall'uso degli attrezzi:

Punture, tagli, abrasioni; Urti, colpi, impatti, compressioni; Caduta dall'alto.

## Posa di condotta idrica (fase)

Posa di condutture destinate alla distribuzione dell'acqua potabile in scavo a sezione obbligata, precedentemente eseguito, previa sistemazione del letto di posa con attrezzi manuali e attrezzature meccaniche.

### Macchine utilizzate:

- 1) Dumper.

### Lavoratori impegnati:

- 1) Addetto alla posa di condotta idrica;

#### Misure Preventive e Protettive, aggiuntive a quelle riportate nell'apposito successivo capitolo:

- a) DPI: addetto alla posa di condotta idrica;

#### *Prescrizioni Organizzative:*

Devono essere forniti al lavoratore adeguati dispositivi di protezione individuale: **a)** casco; **b)** guanti; **c)** occhiali protettivi; **d)** calzature di sicurezza con suola antisdrucciolo e imperforabile; **e)** otoprotettori.

#### Rischi a cui è esposto il lavoratore:

- a) Caduta di materiale dall'alto o a livello;
- b) Scivolamenti, cadute a livello;

**Attrezzi utilizzati dal lavoratore:**

- a) Attrezzi manuali;

**Rischi generati dall'uso degli attrezzi:**

Punture, tagli, abrasioni; Urti, colpi, impatti, compressioni.

## Posa di conduttura elettrica (fase)

Posa di cavi destinati alla distribuzione di energia elettrica in scavo a sezione obbligata, precedentemente eseguito, previa sistemazione del letto di posa con attrezzi manuali e attrezzature meccaniche.

**Macchine utilizzate:**

- 1) Dumper.

**Lavoratori impegnati:**

- 1) Addetto alla posa di conduttura elettrica;

**Misure Preventive e Protettive, aggiuntive a quelle riportate nell'apposito successivo capitolo:**

- a) DPI: addetto alla posa di conduttura elettrica;

*Prescrizioni Organizzative:*

Devono essere forniti al lavoratore adeguati dispositivi di protezione individuale: **a)** casco; **b)** guanti; **c)** occhiali protettivi; **d)** calzature di sicurezza con suola antidrucciolo e imperforabile; **e)** otoprotettori.

**Rischi a cui è esposto il lavoratore:**

- a) Caduta di materiale dall'alto o a livello;
- b) Scivolamenti, cadute a livello;

**Attrezzi utilizzati dal lavoratore:**

- a) Attrezzi manuali;

**Rischi generati dall'uso degli attrezzi:**

Punture, tagli, abrasioni; Urti, colpi, impatti, compressioni.

## Posa di conduttura telefonica (fase)

Posa di cavi telefonici in scavo a sezione obbligata, precedentemente eseguito, previa sistemazione del letto di posa con attrezzi manuali e attrezzature meccaniche.

**Macchine utilizzate:**

- 1) Dumper.

**Lavoratori impegnati:**

- 1) Addetto alla posa di conduttura telefonica;

**Misure Preventive e Protettive, aggiuntive a quelle riportate nell'apposito successivo capitolo:**

- a) DPI: addetto alla posa di conduttura telefonica;

*Prescrizioni Organizzative:*

Devono essere forniti al lavoratore adeguati dispositivi di protezione individuale: **a)** casco; **b)** guanti; **c)** occhiali protettivi; **d)** calzature di sicurezza con suola antidrucciolo e imperforabile; **e)** otoprotettori.

**Rischi a cui è esposto il lavoratore:**

- a) Caduta di materiale dall'alto o a livello;
- b) Scivolamenti, cadute a livello;

**Attrezzi utilizzati dal lavoratore:**

- a) Attrezzi manuali;

**Rischi generati dall'uso degli attrezzi:**

Punture, tagli, abrasioni; Urti, colpi, impatti, compressioni.

## Cordoli, zanelle e opere d'arte (fase)

Posa in opera di cordoli e zanelle stradali prefabbricati.

**Macchine utilizzate:**

- 1) Dumper.

**Lavoratori impegnati:**

- 1) Addetto alla posa cordoli, zanelle e opere d'arte;

**Misure Preventive e Protettive, aggiuntive a quelle riportate nell'apposito successivo capitolo:**

- a) DPI: addetto alla posa cordoli, zanelle e opere d'arte;

*Prescrizioni Organizzative:*

Devono essere forniti al lavoratore adeguati dispositivi di protezione individuale: **a)** casco; **b)** calzature di sicurezza; **c)** occhiali; **d)** guanti; **e)** maschera per la protezione delle vie respiratorie; **f)** otoprotettori; **g)** indumenti protettivi; **h)** indumenti ad alta visibilità.

**Rischi a cui è esposto il lavoratore:**

- a) Investimento, ribaltamento;
- b) Rumore;
- c) M.M.C. (sollevamento e trasporto);

**Attrezzi utilizzati dal lavoratore:**

- a) Attrezzi manuali;

**Rischi generati dall'uso degli attrezzi:**

Punture, tagli, abrasioni; Urti, colpi, impatti, compressioni.

## Posa di pali per pubblica illuminazione (fase)

Posa di pali per pubblica illuminazione completo di pozzetto di connessione alla rete elettrica compreso lo scavo e la realizzazione della fondazione.

**Macchine utilizzate:**

- 1) Escavatore;
- 2) Autocarro.

**Lavoratori impegnati:**

- 1) Addetto alla posa di pali per pubblica illuminazione;

**Misure Preventive e Protettive, aggiuntive a quelle riportate nell'apposito successivo capitolo:**

- a) DPI: addetto alla posa di pali per pubblica illuminazione;

*Prescrizioni Organizzative:*

Devono essere forniti al lavoratore adeguati dispositivi di protezione individuale: **a)** casco; **b)** calzature di sicurezza; **c)** occhiali; **d)** guanti; **e)** maschera per la protezione delle vie respiratorie; **f)** otoprotettori; **g)** indumenti protettivi; **h)** indumenti ad alta visibilità.

**Rischi a cui è esposto il lavoratore:**

- a) Caduta di materiale dall'alto o a livello;
- b) Investimento, ribaltamento;
- c) Rumore;

**Attrezzi utilizzati dal lavoratore:**

- a) Attrezzi manuali;

**Rischi generati dall'uso degli attrezzi:**

Punture, tagli, abrasioni; Urti, colpi, impatti, compressioni.

## Montaggio di apparecchi illuminanti (fase)

Montaggio di apparecchi illuminanti su pali per impianto di pubblica illuminazione.

**Macchine utilizzate:**

- 1) Piattaforma sviluppabile.

**Lavoratori impegnati:**

- 1) Addetto al montaggio di apparecchi illuminanti;

**Misure Preventive e Protettive, aggiuntive a quelle riportate nell'apposito successivo capitolo:**

- a) DPI: addetto al montaggio di apparecchi illuminanti;

*Prescrizioni Organizzative:*

Devono essere forniti al lavoratore adeguati dispositivi di protezione individuale: **a)** guanti isolanti; **b)** occhiali protettivi; **c)** calzature di sicurezza con suola antiscivolo.

**Rischi a cui è esposto il lavoratore:**

- a) Elettrocuzione;

**Attrezzi utilizzati dal lavoratore:**

- a) Attrezzi manuali;

**Rischi generati dall'uso degli attrezzi:**

Punture, tagli, abrasioni; Urti, colpi, impatti, compressioni.

## Smobilizzo del cantiere

Smobilizzo del cantiere realizzato attraverso lo smontaggio delle postazioni di lavoro fisse, di tutti gli impianti di cantiere, delle opere provvisorie e di protezione e della recinzione posta in opera all'insediamento del cantiere stesso.

### Macchine utilizzate:

- 1) Autocarro;
- 2) Autogrù;
- 3) Carrello elevatore.

### Lavoratori impegnati:

- 1) Addetto allo smobilizzo del cantiere;

#### Misure Preventive e Protettive, aggiuntive a quelle riportate nell'apposito successivo capitolo:

- a) DPI: addetto allo smobilizzo del cantiere;

#### *Prescrizioni Organizzative:*

Devono essere forniti ai lavoratori adeguati dispositivi di protezione individuale: **a)** casco; **b)** guanti; **c)** calzature di sicurezza con suola antiscivolo e imperforabile; **d)** occhiali di sicurezza.

#### Rischi a cui è esposto il lavoratore:

- a) Caduta di materiale dall'alto o a livello;

#### Attrezzi utilizzati dal lavoratore:

- a) Argano a bandiera;
- b) Attrezzi manuali;
- c) Scala semplice;
- d) Trapano elettrico;

#### Rischi generati dall'uso degli attrezzi:

Caduta dall'alto; Caduta di materiale dall'alto o a livello; Punture, tagli, abrasioni; Urti, colpi, impatti, compressioni; Elettrocuzione; Inalazione polveri, fibre.

# RISCHI individuati nelle Lavorazioni e relative MISURE PREVENTIVE E PROTETTIVE.

## Elenco dei rischi:

- 1) Caduta dall'alto;
- 2) Caduta di materiale dall'alto o a livello;
- 3) Chimico;
- 4) Elettrocuzione;
- 5) Investimento, ribaltamento;
- 6) M.M.C. (elevata frequenza);
- 7) M.M.C. (sollevamento e trasporto);
- 8) Punture, tagli, abrasioni;
- 9) R.O.A. (operazioni di saldatura);
- 10) Rumore;
- 11) Scivolamenti, cadute a livello;
- 12) Vibrazioni.

## RISCHIO: "Caduta dall'alto"

### Descrizione del Rischio:

Lesioni a causa di cadute dall'alto per perdita di stabilità dell'equilibrio dei lavoratori, in assenza di adeguate misure di prevenzione, da un piano di lavoro ad un altro posto a quota inferiore.

### MISURE PREVENTIVE e PROTETTIVE:

- a) **Nelle lavorazioni:** Realizzazione di murature in pietrame;

#### *Prescrizioni Esecutive:*

Nei lavori in quota, ogni qualvolta non siano attuabili le misure di prevenzione e protezione collettiva, si devono utilizzare dispositivi di protezione individuale contro le cadute dall'alto. In particolare sono da prendere in considerazione specifici sistemi di sicurezza che consentono una maggior mobilità del lavoratore quali: avvolgitori/svolgitori automatici di fune di trattenuta; sistema a guida fissa e ancoraggio scorrevole, altri sistemi analoghi.

## RISCHIO: "Caduta di materiale dall'alto o a livello"

### Descrizione del Rischio:

Lesioni causate dall'investimento di masse cadute dall'alto, durante le operazioni di trasporto di materiali o per caduta degli stessi da opere provvisorie, o a livello, a seguito di demolizioni mediante esplosivo o a spinta da parte di materiali frantumati proiettati a distanza.

### MISURE PREVENTIVE e PROTETTIVE:

- a) **Nelle lavorazioni:** Allestimento di servizi igienico-assistenziali del cantiere; Allestimento di servizi sanitari del cantiere; Allestimento di depositi, zone per lo stoccaggio dei materiali e per gli impianti fissi; Realizzazione di murature in pietrame; Pozzetti di ispezione e opere d'arte; Posa di speco fognario prefabbricato; Posa di conduttura idrica; Posa di conduttura elettrica; Posa di conduttura telefonica; Posa di pali per pubblica illuminazione; Smobilizzo del cantiere;

#### *Prescrizioni Esecutive:*

Gli addetti all'imbracatura devono seguire le seguenti indicazioni: **a)** verificare che il carico sia stato imbracato correttamente; **b)** accompagnare inizialmente il carico fuori dalla zona di interferenza con attrezzature, ostacoli o materiali eventualmente presenti; **c)** allontanarsi dalla traiettoria del carico durante la fase di sollevamento; **d)** non sostare in attesa sotto la traiettoria del carico; **e)** avvicinarsi al carico in arrivo per pilotarlo fuori dalla zona di interferenza con eventuali ostacoli presenti; **f)** accertarsi della stabilità del carico prima di sganciarlo; **g)** accompagnare il gancio fuori dalla zona impegnata da attrezzature o materiali durante la manovra di richiamo.

## RISCHIO: Chimico

### Descrizione del Rischio:

Attività in cui sono impiegati agenti chimici, o se ne prevede l'utilizzo, in ogni tipo di procedimento, compresi la produzione, la manipolazione, l'immagazzinamento, il trasporto o l'eliminazione e il trattamento dei rifiuti, o che risultino da tale attività lavorativa. Per tutti i dettagli inerenti l'analisi del rischio (schede di valutazione, ecc) si rimanda al documento di valutazione specifico.

## MISURE PREVENTIVE e PROTETTIVE:

- a) **Nelle lavorazioni:** Getto in calcestruzzo per opere d'arte in lavori stradali; Realizzazione della carpenteria per opere d'arte in lavori stradali;

*Misure tecniche e organizzative:*

**Misure generali.** A seguito di valutazione dei rischi, al fine di eliminare o, comunque ridurre al minimo, i rischi derivanti da agenti chimici pericolosi, devono essere adottate adeguate misure generali di protezione e prevenzione: **a)** la progettazione e l'organizzazione dei sistemi di lavorazione sul luogo di lavoro deve essere effettuata nel rispetto delle condizioni di salute e sicurezza dei lavoratori; **b)** le attrezzature di lavoro fornite devono essere idonee per l'attività specifica e mantenute adeguatamente; **c)** il numero di lavoratori presenti durante l'attività specifica deve essere quello minimo in funzione della necessità della lavorazione; **d)** la durata e l'intensità dell'esposizione ad agenti chimici pericolosi deve essere ridotta al minimo; **e)** devono essere fornite indicazioni in merito alle misure igieniche da rispettare per il mantenimento delle condizioni di salute e sicurezza dei lavoratori; **f)** le quantità di agenti presenti sul posto di lavoro, devono essere ridotte al minimo, in funzione delle necessità di lavorazione; **g)** devono essere adottati metodi di lavoro appropriati comprese le disposizioni che garantiscono la sicurezza nella manipolazione, nell'immagazzinamento e nel trasporto sul luogo di lavoro di agenti chimici pericolosi e dei rifiuti che contengono detti agenti.

## RISCHIO: "Elettrocuzione"

### Descrizione del Rischio:

Elettrocuzione per contatto diretto o indiretto con parti dell'impianto elettrico in tensione o folgorazione dovuta a caduta di fulmini in prossimità del lavoratore.

## MISURE PREVENTIVE e PROTETTIVE:

- a) **Nelle lavorazioni:** Realizzazione di impianto elettrico del cantiere; Realizzazione di impianto di messa a terra del cantiere; Montaggio di apparecchi illuminanti;

*Prescrizioni Organizzative:*

I lavori su impianti o apparecchiature elettriche devono essere effettuati solo da imprese singole o associate (elettricisti) abilitate che dovranno rilasciare, prima della messa in esercizio dell'impianto, la "dichiarazione di conformità".

*Riferimenti Normativi:*

D.Lgs. 9 aprile 2008 n. 81, Art. 82; D.M. 22 gennaio 2008 n.37.

## RISCHIO: "Investimento, ribaltamento"

### Descrizione del Rischio:

Lesioni causate dall'investimento ad opera di macchine operatrici o conseguenti al ribaltamento delle stesse.

## MISURE PREVENTIVE e PROTETTIVE:

- a) **Nelle lavorazioni:** Asportazione di strato di usura e collegamento; Formazione di fondazione stradale; Cordoli, zanelle e opere d'arte; Posa di pali per pubblica illuminazione;

*Prescrizioni Esecutive:*

Indumenti da lavoro ad alta visibilità, per tutti gli operatori impegnati nei lavori stradali o che operano in zone con forte flusso di mezzi d'opera.

- b) **Nelle lavorazioni:** Asportazione di strato di usura e collegamento;

*Prescrizioni Esecutive:*

L'addetto a terra nei lavori stradali dovrà opportunamente segnalare l'area di lavoro della macchina e provvedere adeguatamente a deviare il traffico stradale.

## RISCHIO: M.M.C. (elevata frequenza)

### Descrizione del Rischio:

Attività comportante movimentazione manuale di carichi leggeri mediante movimenti ripetitivi ad elevata frequenza degli arti superiori (mani, polsi, braccia, spalle). Per tutti i dettagli inerenti l'analisi del rischio (schede di valutazione, ecc) si rimanda al documento di valutazione specifico.

## MISURE PREVENTIVE e PROTETTIVE:

- a) **Nelle lavorazioni:** Posa di pavimentazione in pietra;

*Misure tecniche e organizzative:*

**Organizzazione del lavoro.** Le attività lavorative devono essere organizzate tenuto conto delle seguenti indicazioni: i compiti dovranno essere tali da evitare prolungate sequenze di movimenti ripetitivi degli arti superiori (spalle, braccia, polsi e mani).

## **RISCHIO: M.M.C. (sollevamento e trasporto)**

### **Descrizione del Rischio:**

Attività comportante movimentazione manuale di carichi con operazioni di trasporto o sostegno comprese le azioni di sollevare e deporre i carichi. Per tutti i dettagli inerenti l'analisi del rischio (schede di valutazione, ecc) si rimanda al documento di valutazione specifico.

### **MISURE PREVENTIVE e PROTETTIVE:**

- a) **Nelle lavorazioni:** Realizzazione della recinzione e degli accessi al cantiere; Realizzazione di murature in pietrame; Cordoli, zanelle e opere d'arte;

*Misure tecniche e organizzative:*

**Organizzazione del lavoro.** Le attività lavorative devono essere organizzate tenuto conto delle seguenti indicazioni: **a)** l'ambiente di lavoro (temperatura, umidità e ventilazione) deve presentare condizioni microclimatiche adeguate; **b)** gli spazi dedicati alla movimentazione devono essere adeguati; **c)** il sollevamento dei carichi deve essere eseguito sempre con due mani e da una sola persona; **d)** il carico da sollevare non deve essere estremamente freddo, caldo o contaminato; **e)** le altre attività di movimentazione manuale devono essere minimali; **f)** deve esserci adeguata frizione tra piedi e pavimento; **g)** i gesti di sollevamento devono essere eseguiti in modo non brusco.

## **RISCHIO: "Punture, tagli, abrasioni"**

### **Descrizione del Rischio:**

Lesioni per punture, tagli, abrasioni di parte del corpo per contatto accidentale dell'operatore con elementi taglienti o pungenti o comunque capaci di procurare lesioni.

### **MISURE PREVENTIVE e PROTETTIVE:**

- a) **Nelle lavorazioni:** Lavorazione e posa ferri di armatura per sottoservizi in c.a.;

*Prescrizioni Esecutive:*

I ferri d'attesa sporgenti vanno adeguatamente segnalati e protetti.

## **RISCHIO: R.O.A. (operazioni di saldatura)**

### **Descrizione del Rischio:**

Attività di saldatura comportante un rischio di esposizione a Radiazioni Ottiche Artificiali (ROA) nel campo dei raggi ultravioletti, infrarossi e radiazioni visibili. Per tutti i dettagli inerenti l'analisi del rischio (schede di valutazione, dispositivi di protezione individuale, ecc) si rimanda al documento di valutazione specifico.

### **MISURE PREVENTIVE e PROTETTIVE:**

- a) **Nelle lavorazioni:** Realizzazione di impianto idrico dei servizi igienico-assistenziali e sanitari del cantiere; Realizzazione di impianto idrico del cantiere;

*Misure tecniche e organizzative:*

**Misure tecniche, organizzative e procedurali.** Al fine di ridurre l'esposizione a radiazioni ottiche artificiali devono essere adottate le seguenti misure: **a)** durante le operazioni di saldatura devono essere adottati metodi di lavoro che comportano una minore esposizione alle radiazioni ottiche; **b)** devono essere applicate adeguate misure tecniche per ridurre l'emissione delle radiazioni ottiche, incluso, quando necessario, l'uso di dispositivi di sicurezza, schermatura o analoghi meccanismi di protezione della salute; **c)** devono essere predisposti opportuni programmi di manutenzione delle attrezzature per le operazioni di saldatura, dei luoghi di lavoro e delle postazioni di lavoro; **d)** i luoghi e le postazioni di lavoro devono essere progettati al fine di ridurre le esposizioni alle radiazioni ottiche prodotte dalle operazioni di saldatura; **e)** la durata delle operazioni di saldatura deve essere ridotta al minimo possibile; **f)** i lavoratori devono avere la disponibilità di adeguati dispositivi di protezione individuale dalle radiazioni ottiche prodotte durante le operazioni di saldatura; **g)** i lavoratori devono avere la disponibilità delle istruzioni del fabbricante delle attrezzature utilizzate nelle operazioni di saldatura; **h)** le aree in cui si effettuano operazioni di saldatura devono essere indicate con un'apposita segnaletica e l'accesso alle stesse deve essere limitato.

## **RISCHIO: Rumore**

### **Descrizione del Rischio:**

Attività con esposizione dei lavoratori a rumore. Per tutti i dettagli inerenti l'analisi del rischio (schede di valutazione, dispositivi di protezione individuale, ecc) si rimanda al documento di valutazione specifico.

### **MISURE PREVENTIVE e PROTETTIVE:**



- a) **Nelle lavorazioni:** Asportazione di strato di usura e collegamento; Realizzazione di murature in pietrame;

**Fascia di appartenenza.** Il livello di esposizione è "Maggiore dei valori superiori di azione: 85 dB(A) e 137 dB(C)".

*Misure tecniche e organizzative:*

**Organizzazione del lavoro.** Le attività lavorative devono essere organizzate tenuto conto delle seguenti indicazioni: **a)** adozione di metodi di lavoro che implicano una minore esposizione al rumore; **b)** scelta di attrezzature di lavoro adeguate, tenuto conto del lavoro da svolgere, che emettano il minor rumore possibile; **c)** riduzione del rumore mediante una migliore organizzazione del lavoro attraverso la limitazione della durata e dell'intensità dell'esposizione e l'adozione di orari di lavoro appropriati, con sufficienti periodi di riposo; **d)** adozione di opportuni programmi di manutenzione delle attrezzature e macchine di lavoro, del luogo di lavoro e dei sistemi sul posto di lavoro; **e)** progettazione della struttura dei luoghi e dei posti di lavoro al fine di ridurre l'esposizione al rumore dei lavoratori; **f)** adozione di misure tecniche per il contenimento del rumore trasmesso per via aerea, quali schermature, involucri o rivestimenti realizzati con materiali fonoassorbenti; **g)** adozione di misure tecniche per il contenimento del rumore strutturale, quali sistemi di smorzamento o di isolamento; **h)** locali di riposo messi a disposizione dei lavoratori con rumorosità ridotta a un livello compatibile con il loro scopo e le loro condizioni di utilizzo.

- b) **Nelle lavorazioni:** Formazione di fondazione stradale; Getto in calcestruzzo per opere d'arte in lavori stradali; Lavorazione e posa ferri di armatura per sottoservizi in c.a.; Realizzazione della carpenteria per opere d'arte in lavori stradali; Cordoli, zanelle e opere d'arte; Posa di pali per pubblica illuminazione;

**Fascia di appartenenza.** Il livello di esposizione è "Minore dei valori inferiori di azione: 80 dB(A) e 135 dB(C)".

*Misure tecniche e organizzative:*

**Organizzazione del lavoro.** Le attività lavorative devono essere organizzate tenuto conto delle seguenti indicazioni: **a)** adozione di metodi di lavoro che implicano una minore esposizione al rumore; **b)** scelta di attrezzature di lavoro adeguate, tenuto conto del lavoro da svolgere, che emettano il minor rumore possibile; **c)** riduzione del rumore mediante una migliore organizzazione del lavoro attraverso la limitazione della durata e dell'intensità dell'esposizione e l'adozione di orari di lavoro appropriati, con sufficienti periodi di riposo; **d)** adozione di opportuni programmi di manutenzione delle attrezzature e macchine di lavoro, del luogo di lavoro e dei sistemi sul posto di lavoro; **e)** progettazione della struttura dei luoghi e dei posti di lavoro al fine di ridurre l'esposizione al rumore dei lavoratori; **f)** adozione di misure tecniche per il contenimento del rumore trasmesso per via aerea, quali schermature, involucri o rivestimenti realizzati con materiali fonoassorbenti; **g)** adozione di misure tecniche per il contenimento del rumore strutturale, quali sistemi di smorzamento o di isolamento; **h)** locali di riposo messi a disposizione dei lavoratori con rumorosità ridotta a un livello compatibile con il loro scopo e le loro condizioni di utilizzo.

## **RISCHIO: "Scivolamenti, cadute a livello"**

### **Descrizione del Rischio:**

Lesioni a causa di scivolamenti e cadute sul piano di lavoro, provocati da presenza di grasso o sporco sui punti di appiglio e/o da cattive condizioni del posto di lavoro o della viabilità pedonale e/o dalla cattiva luminosità degli ambienti di lavoro.

### **MISURE PREVENTIVE e PROTETTIVE:**

- a) **Nelle lavorazioni:** Pozzetti di ispezione e opere d'arte; Posa di speco fognario prefabbricato; Posa di condotta idrica; Posa di condotta elettrica; Posa di condotta telefonica;

*Prescrizioni Esecutive:*

Il ciglio del fronte di scavo dovrà essere reso inaccessibile mediante barriere mobili, posizionate ad opportuna distanza di sicurezza e spostabili con l'avanzare del fronte dello scavo stesso. Dovrà provvedersi, inoltre, a segnalare la presenza dello scavo con opportuni cartelli. A scavo ultimato, tali barriere mobili provvisorie dovranno essere sostituite da regolari parapetti.

*Riferimenti Normativi:*

D.Lgs. 9 aprile 2008 n. 81, Art. 118.

## **RISCHIO: Vibrazioni**

### **Descrizione del Rischio:**

Attività con esposizione dei lavoratori a vibrazioni. Per tutti i dettagli inerenti l'analisi del rischio (schede di valutazione, ecc) si rimanda al documento di valutazione specifico.

### **MISURE PREVENTIVE e PROTETTIVE:**

- a) **Nelle lavorazioni:** Asportazione di strato di usura e collegamento;

**Fascia di appartenenza.** Mano-Braccio (HAV): "Compreso tra 2,5 e 5,0 m/s<sup>2</sup>"; Corpo Intero (WBV): "Non presente".

*Misure tecniche e organizzative:*

**Misure generali.** I rischi, derivanti dall'esposizione dei lavoratori a vibrazioni, devono essere eliminati alla fonte o ridotti al minimo.

**Organizzazione del lavoro.** Le attività lavorative devono essere organizzate tenuto conto delle seguenti indicazioni: **a)** i metodi di lavoro adottati devono essere quelli che richiedono la minore esposizione a vibrazioni meccaniche; **b)** la durata e l'intensità dell'esposizione a vibrazioni meccaniche deve essere opportunamente limitata al minimo necessario per le esigenze della lavorazione; **c)** l'orario di lavoro deve essere organizzato in maniera appropriata al tipo di lavoro da svolgere; **d)** devono essere previsti adeguati periodi di riposo in funzione del tipo di lavoro da svolgere.

**Attrezzature di lavoro.** Le attrezzature di lavoro impiegate devono: **a)** essere adeguate al lavoro da svolgere; **b)** essere concepite nel rispetto dei principi ergonomici; **c)** produrre il minor livello possibile di vibrazioni, tenuto conto del lavoro da svolgere; **d)** essere soggette ad adeguati programmi di manutenzione.

*Dispositivi di protezione individuale:*

Indumenti per la protezione dal freddo e dall'umidità, guanti che attenuano la vibrazione trasmessa al sistema mano-braccio, maniglie che attenuano la vibrazione trasmessa al sistema mano-braccio.

- b) Nelle lavorazioni:** Getto in calcestruzzo per opere d'arte in lavori stradali; Realizzazione della carpenteria per opere d'arte in lavori stradali;

**Fascia di appartenenza.** Mano-Braccio (HAV): "Inferiore a 2,5 m/s<sup>2</sup>"; Corpo Intero (WBV): "Non presente".

*Misure tecniche e organizzative:*

**Misure generali.** I rischi, derivanti dall'esposizione dei lavoratori a vibrazioni, devono essere eliminati alla fonte o ridotti al minimo.

# ATTREZZATURE utilizzate nelle Lavorazioni

## Elenco degli attrezzi:

- 1) Andatoie e Passerelle;
- 2) Argano a bandiera;
- 3) Attrezzi manuali;
- 4) Betoniera a bicchiere;
- 5) Cannello per saldatura ossiacetilenica;
- 6) Scala semplice;
- 7) Sega circolare;
- 8) Smerigliatrice angolare (flessibile);
- 9) Trancia-piegaferri;
- 10) Trapano elettrico;
- 11) Vibratore elettrico per calcestruzzo.

## Andatoie e Passerelle

Le andatoie e le passerelle sono opere provvisorie predisposte per consentire il collegamento di posti di lavoro collocati a quote differenti o separati da vuoti, come nel caso di scavi in trincea o ponteggi.

### Rischi generati dall'uso dell'Attrezzo:

- 1) Caduta dall'alto;
- 2) Caduta di materiale dall'alto o a livello;

### Misure Preventive e Protettive relative all'Attrezzo:

- 1) Andatoie e Passerelle: misure preventive e protettive;

#### *Prescrizioni Esecutive:*

**Istruzioni per gli addetti:** **1)** verificare la stabilità e la completezza delle passerelle o andatoie, con particolare riguardo alle tavole che compongono il piano di calpestio ed ai parapetti; **2)** verificare la completezza e l'efficacia della protezione verso il vuoto (parapetto con arresto al piede); **3)** non sovraccaricare passerelle o andatoie con carichi eccessivi; **4)** verificare di non dover movimentare manualmente carichi superiori a quelli consentiti; **5)** segnalare al responsabile del cantiere eventuali non rispondenze a quanto indicato.

#### *Riferimenti Normativi:*

D.Lgs. 9 aprile 2008 n. 81, Art. 130.

- 2) DPI: utilizzatore andatoie e passerelle;

#### *Prescrizioni Organizzative:*

Devono essere forniti all'utilizzatore adeguati dispositivi di protezione individuale: **a)** calzature di sicurezza; **b)** guanti; **c)** indumenti protettivi.

## Argano a bandiera

L'argano è un apparecchio di sollevamento utilizzato prevalentemente nei cantieri urbani di recupero e piccola ristrutturazione per il sollevamento al piano di lavoro dei materiali e degli attrezzi.

### Rischi generati dall'uso dell'Attrezzo:

- 1) Caduta dall'alto;
- 2) Caduta di materiale dall'alto o a livello;
- 3) Punture, tagli, abrasioni;
- 4) Urti, colpi, impatti, compressioni;

### Misure Preventive e Protettive relative all'Attrezzo:

- 1) Argano a bandiera: misure preventive e protettive;

#### *Prescrizioni Esecutive:*

**Prima dell'uso:** **1)** verificare la presenza dei parapetti completi sul perimetro del posto di manovra; **2)** verificare la presenza degli staffoni e della tavola fermapiè da 30 cm nella parte frontale dell'elevatore; **3)** verificare l'integrità della struttura portante l'argano; **4)** con ancoraggio: verificare l'efficienza del puntone di fissaggio; **5)** verificare l'efficienza della sicura del gancio e dei morsetti fermafune con redancia; **6)** verificare l'integrità delle parti elettriche visibili; **7)** verificare l'efficienza dell'interruttore di linea presso l'elevatore; **8)** verificare la funzionalità della pulsantiera; **9)** verificare l'efficienza del fine corsa superiore e del freno per la discesa del carico; **10)** transennare a terra l'area di tiro.

**Durante l'uso:** 1) mantenere abbassati gli staffoni; 2) usare la cintura di sicurezza in momentanea assenza degli staffoni; 3) usare i contenitori adatti al materiale da sollevare; 4) verificare la corretta imbracatura dei carichi e la perfetta chiusura della sicura del gancio; 5) non utilizzare la fune dell'elevatore per imbracare carichi; 6) segnalare eventuali guasti; 7) per l'operatore a terra: non sostare sotto il carico.

**Dopo l'uso:** 1) scollegare elettricamente l'elevatore; 2) ritrarre l'elevatore all'interno del solaio.

*Riferimenti Normativi:*

D.Lgs. 9 aprile 2008 n.81, Titolo III, Capo 1; D.Lgs. 9 aprile 2008 n.81, Titolo III, Capo 3; D.Lgs. 9 aprile 2008 n.81, Allegato 6.

- 2) DPI: utilizzatore organo a bandiera;

*Prescrizioni Organizzative:*

Devono essere forniti all'utilizzatore adeguati dispositivi di protezione individuale: a) casco; b) calzature di sicurezza; c) guanti; d) indumenti protettivi; e) attrezzatura anticaduta.

## Attrezzi manuali

Gli attrezzi manuali, presenti in tutte le fasi lavorative, sono sostanzialmente costituiti da una parte destinata all'impugnatura ed un'altra, variamente conformata, alla specifica funzione svolta.

### Rischi generati dall'uso dell'Attezzo:

- 1) Punture, tagli, abrasioni;
- 2) Urti, colpi, impatti, compressioni;

### Misure Preventive e Protettive relative all'Attezzo:

- 1) Attrezzi manuali: misure preventive e protettive;

*Prescrizioni Esecutive:*

**Prima dell'uso:** 1) controllare che l'utensile non sia deteriorato; 2) sostituire i manici che presentino incrinature o scheggiature; 3) verificare il corretto fissaggio del manico; 4) selezionare il tipo di utensile adeguato all'impiego; 5) per punte e scalpelli utilizzare idonei paracolpi ed eliminare le sbavature dalle impugnature.

**Durante l'uso:** 1) impugnare saldamente l'utensile; 2) assumere una posizione corretta e stabile; 3) distanziare adeguatamente gli altri lavoratori; 4) non utilizzare in maniera impropria l'utensile; 5) non abbandonare gli utensili nei passaggi ed assicurarli da una eventuale caduta dall'alto; 6) utilizzare adeguati contenitori per riporre gli utensili di piccola taglia.

**Dopo l'uso:** 1) pulire accuratamente l'utensile; 2) riporre correttamente gli utensili; 3) controllare lo stato d'uso dell'utensile.

*Riferimenti Normativi:*

D.Lgs. 9 aprile 2008 n. 81, Titolo III, Capo 1; D.Lgs. 9 aprile 2008 n. 81, Allegato 6.

- 2) DPI: utilizzatore attrezzi manuali;

*Prescrizioni Organizzative:*

Devono essere forniti all'utilizzatore adeguati dispositivi di protezione individuale: a) casco; b) calzature di sicurezza; c) occhiali; d) guanti.

## Betoniera a bicchiere

La betoniera a bicchiere è un'attrezzatura destinata al confezionamento di malta. Solitamente viene utilizzata per il confezionamento di malta per murature ed intonaci e per la produzione di piccole quantità di calcestruzzi.

### Rischi generati dall'uso dell'Attezzo:

- 1) Caduta di materiale dall'alto o a livello;
- 2) Cesoiamenti, stritolamenti;
- 3) Elettrocuzione;
- 4) Getti, schizzi;
- 5) Inalazione polveri, fibre;
- 6) Urti, colpi, impatti, compressioni;

### Misure Preventive e Protettive relative all'Attezzo:

- 1) Betoniera a bicchiere: misure preventive e protettive;

*Prescrizioni Esecutive:*

**Prima dell'uso:** 1) verificare la presenza ed efficienza delle protezioni: al bicchiere, alla corona, agli organi di trasmissione, agli organi di manovra; 2) verificare l'efficienza dei dispositivi di arresto di emergenza; 3) verificare la presenza e l'efficienza della protezione sovrastante il posto di manovra (tettoia); 4) verificare l'integrità dei collegamenti elettrici e di messa a terra per la parte visibile ed il corretto funzionamento degli interruttori e dispositivi elettrici di alimentazione e manovra.

**Durante l'uso:** 1) e' vietato manomettere le protezioni; 2) e' vietato eseguire operazioni di lubrificazione, pulizia, manutenzione o riparazione sugli organi in movimento; 3) nelle betoniere a caricamento automatico accertarsi del fermo

macchina prima di eseguire interventi sui sistemi di caricamento o nei pressi di questi; **4)** nelle betoniere a caricamento manuale le operazioni di carico non devono comportare la movimentazione di carichi troppo pesanti e/o in condizioni disagiate. Pertanto è necessario utilizzare le opportune attrezzature manuali quali pale o secchie.

**Dopo l'uso:** **1)** assicurarsi di aver tolto tensione ai singoli comandi ed all'interruttore generale di alimentazione al quadro; **2)** lasciare sempre la macchina in perfetta efficienza, curandone la pulizia alla fine dell'uso e l'eventuale lubrificazione; **3)** ricontrollare la presenza e l'efficienza di tutti i dispositivi di protezione (in quanto alla ripresa del lavoro la macchina potrebbe essere riutilizzata da altra persona).

*Riferimenti Normativi:*

Circolare Ministero del Lavoro n.103/80; D.Lgs. 9 aprile 2008 n.81, Titolo III, Capo 1; D.Lgs. 9 aprile 2008 n.81, Titolo III, Capo 3; D.Lgs. 9 aprile 2008 n.81, Allegato 6.

- 2) DPI: utilizzatore betoniera a bicchiere;

*Prescrizioni Organizzative:*

Devono essere forniti all'utilizzatore adeguati dispositivi di protezione individuale: **a)** casco; **b)** calzature di sicurezza; **c)** occhiali; **d)** maschere; **e)** otoprotettori; **f)** guanti; **g)** indumenti protettivi.

## Cannello per saldatura ossiacetilenica

Il cannello per saldatura ossiacetilenica è impiegato essenzialmente per operazioni di saldatura o taglio di parti metalliche.

### Rischi generati dall'uso dell'Attrezzo:

- 1) Inalazione fumi, gas, vapori;
- 2) Incendi, esplosioni;
- 3) Urti, colpi, impatti, compressioni;

### Misure Preventive e Protettive relative all'Attrezzo:

- 1) Cannello per saldatura ossiacetilenica: misure preventive e protettive;

*Prescrizioni Esecutive:*

**Prima dell'uso:** **1)** verificare l'assenza di gas o materiale infiammabile nell'ambiente o su tubazioni e/o serbatoi sui quali si effettuano gli interventi; **2)** verificare la stabilità e il vincolo delle bombole sul carrello portabombole; **3)** verificare l'integrità dei tubi in gomma e le connessioni tra le bombole ed il cannello; **4)** controllare i dispositivi di sicurezza contro il ritorno di fiamma, in prossimità dell'impugnatura, dopo i riduttori di pressione e in particolare nelle tubazioni lunghe più di 5 m; **5)** verificare la funzionalità dei riduttori di pressione e dei manometri; **6)** in caso di lavorazione in ambienti confinati predisporre un adeguato sistema di aspirazione fumi e/o di ventilazione.

**Durante l'uso:** **1)** trasportare le bombole con l'apposito carrello; **2)** evitare di utilizzare la fiamma libera in corrispondenza delle bombole e delle tubazioni del gas; **3)** non lasciare le bombole esposte ai raggi solari o ad altre fonti di calore; **4)** nelle pause di lavoro spegnere la fiamma e chiudere l'afflusso del gas; **5)** tenere un estintore sul posto di lavoro; **6)** segnalare eventuali malfunzionamenti.

**Dopo l'uso:** **1)** spegnere la fiamma chiudendo le valvole d'afflusso del gas; **2)** riporre le bombole nel deposito di cantiere.

*Riferimenti Normativi:*

D.Lgs. 9 aprile 2008 n.81, Titolo III, Capo 1; D.Lgs. 9 aprile 2008 n.81, Allegato 6.

- 2) DPI: utilizzatore cannello per saldatura ossiacetilenica;

*Prescrizioni Organizzative:*

Devono essere forniti all'utilizzatore adeguati dispositivi di protezione individuale: **a)** calzature di sicurezza; **b)** occhiali; **c)** maschera; **d)** otoprotettori; **e)** guanti; **f)** grembiule per saldatore; **g)** indumenti protettivi.

## Scala semplice

La scala semplice è adoperata per superare dislivelli o effettuare operazioni di carattere temporaneo a quote non altrimenti raggiungibili.

### Rischi generati dall'uso dell'Attrezzo:

- 1) Caduta dall'alto;
- 2) Urti, colpi, impatti, compressioni;

### Misure Preventive e Protettive relative all'Attrezzo:

- 1) Scala semplice: misure preventive e protettive;

*Prescrizioni Organizzative:*

**Caratteristiche di sicurezza:** **1)** le scale a mano devono essere costruite con materiale adatto alle condizioni di impiego, possono quindi essere in ferro, alluminio o legno, ma devono essere sufficientemente resistenti ed avere dimensioni appropriate all'uso; **2)** le scale in legno devono avere i pioli incastrati nei montanti che devono essere trattenuti con tiranti in ferro applicati sotto i due pioli estremi; le scale lunghe più di 4 m devono avere anche un tirante intermedio; **3)** in tutti i casi le scale devono

essere provviste di dispositivi antisdrucchio alle estremità inferiori dei due montanti e di elementi di trattenuta o di appoggi antisdrucchievoli alle estremità superiori.

*Prescrizioni Esecutive:*

**Prima dell'uso:** 1) la scala deve sporgere a sufficienza oltre il piano di accesso (è consigliabile che tale sporgenza sia di almeno 1 m), curando la corrispondenza del piolo con lo stesso (è possibile far proseguire un solo montante efficacemente fissato); 2) le scale usate per l'accesso a piani successivi non devono essere poste una in prosecuzione dell'altra; 3) le scale poste sul filo esterno di una costruzione od opere provvisorie (ponteggi) devono essere dotate di corrimano e parapetto; 4) la scala deve distare dalla verticale di appoggio di una misura pari ad 1/4 della propria lunghezza; 5) è vietata la riparazione dei pioli rotti con listelli di legno chiodati sui montanti; 6) le scale posizionate su terreno cedevole vanno appoggiate su un'unica tavola di ripartizione; 7) il sito dove viene installata la scala deve essere sgombro da eventuali materiali e lontano dai passaggi.

**Durante l'uso:** 1) le scale non vincolate devono essere trattenute al piede da altra persona; 2) durante gli spostamenti laterali nessun lavoratore deve trovarsi sulla scala; 3) evitare l'uso di scale eccessivamente sporgenti oltre il piano di arrivo; 4) la scala deve essere utilizzata da una sola persona per volta limitando il peso dei carichi da trasportare; 5) quando vengono eseguiti lavori in quota, utilizzando scale ad elementi innestati, una persona deve esercitare da terra una continua vigilanza sulla scala; 6) la salita e la discesa vanno effettuate con il viso rivolto verso la scala.

**Dopo l'uso:** 1) controllare periodicamente lo stato di conservazione delle scale provvedendo alla manutenzione necessaria; 2) le scale non utilizzate devono essere conservate in un luogo riparato dalle intemperie e, possibilmente, sospese ad appositi ganci; 3) segnalare immediatamente eventuali anomalie riscontrate, in particolare: pioli rotti, gioco fra gli incastri, fessurazioni, carenza dei dispositivi antiscivolo e di arresto.

*Riferimenti Normativi:*

D.Lgs. 9 aprile 2008 n. 81, Art. 113.

- 2) DPI: utilizzatore scala semplice;

*Prescrizioni Organizzative:*

Devono essere forniti all'utilizzatore adeguati dispositivi di protezione individuale: a) casco; b) calzature di sicurezza; c) guanti.

## Sega circolare

La sega circolare, quasi sempre presente nei cantieri, viene utilizzata per il taglio del legname da carpenteria e/o per quello usato nelle diverse lavorazioni.

### Rischi generati dall'uso dell'Attrezzo:

- 1) Elettrocuzione;
- 2) Inalazione polveri, fibre;
- 3) Punture, tagli, abrasioni;
- 4) Scivolamenti, cadute a livello;
- 5) Urti, colpi, impatti, compressioni;

### Misure Preventive e Protettive relative all'Attrezzo:

- 1) Sega circolare: misure preventive e protettive;

*Prescrizioni Esecutive:*

**Prima dell'uso:** 1) verificare la presenza ed efficienza della cuffia di protezione registrabile o a caduta libera sul banco di lavoro in modo tale che risulti libera la sola parte attiva del disco necessaria per effettuare la lavorazione; 2) verificare la presenza ed efficienza del coltello divisore in acciaio posto dietro la lama e registrato a non più di 3 mm. dalla dentatura del disco (il suo scopo è quello di tenere aperto il taglio, quando si taglia legname per lungo, al fine di evitare il possibile rifiuto del pezzo o l'eccessivo attrito delle parti tagliate contro le facciate del disco); 3) verificare la presenza e l'efficienza degli schermi ai due lati del disco nella parte sottostante il banco di lavoro, in modo tale che sia evitato il contatto di tale parte di lama per azioni accidentali (come ad esempio potrebbe accadere durante l'azionamento dell'interruttore di manovra); 4) verificare la presenza ed efficienza degli spingitoi di legno per aiutarsi nel taglio di piccoli pezzi (se ben conformati ed utilizzati evitano di portare le mani troppo vicino al disco o comunque sulla sua traiettoria); 5) verificare la stabilità della macchina (le vibrazioni eccessive possono provocare lo sbandamento del pezzo in lavorazione o delle mani che trattengono il pezzo); 6) verificare la pulizia dell'area circostante la macchina, in particolare di quella corrispondente al posto di lavoro (eventuale materiale depositato può provocare inciampi o scivolamenti); 7) verificare la pulizia della superficie del banco di lavoro (eventuale materiale depositato può costituire intralcio durante l'uso e distrarre l'addetto dall'operazione di taglio); 8) verificare l'integrità dei collegamenti elettrici e di terra dei fusibili e delle coperture delle parti sotto tensione (scatole morsettiere - interruttori); 9) verificare il buon funzionamento dell'interruttore di manovra; 10) verificare la disposizione del cavo di alimentazione (non deve intralciare le manovre, non deve essere soggetto ad urti o danneggiamenti con il materiale lavorato o da lavorare, non deve intralciare i passaggi).

**Durante l'uso:** 1) registrare la cuffia di protezione in modo tale che l'imbocco venga a sfiorare il pezzo in lavorazione o verificare che sia libera di alzarsi al passaggio del pezzo in lavorazione e di abbassarsi sul banco di lavoro, per quelle basculanti; 2) per tagli di piccoli pezzi e, comunque, per quei tagli in cui le mani si verrebbero a trovare in prossimità del disco o sulla sua traiettoria, è indispensabile utilizzare spingitoi; 3) non distrarsi durante il taglio del pezzo; 4) normalmente la cuffia di protezione è anche un idoneo dispositivo atto a trattenere le schegge; 5) usare gli occhiali, se nella lavorazione specifica la cuffia di protezione risultasse insufficiente a trattenere le schegge.

**Dopo l'uso:** 1) la macchina potrebbe venire utilizzata da altra persona, quindi deve essere lasciata in perfetta efficienza; 2) lasciare il banco di lavoro libero da materiali; 3) lasciare la zona circostante pulita con particolare riferimento a quella

corrispondente al posto di lavoro; **4)** verificare l'efficienza delle protezioni; **5)** segnalare le eventuali anomalie al responsabile del cantiere.

*Riferimenti Normativi:*

D.Lgs. 9 aprile 2008 n.81, Titolo III, Capo 1; D.Lgs. 9 aprile 2008 n.81, Titolo III, Capo 3; D.Lgs. 9 aprile 2008 n.81, Allegato 6.

- 2) DPI: utilizzatore sega circolare;

*Prescrizioni Organizzative:*

Devono essere forniti all'utilizzatore adeguati dispositivi di protezione individuale: **a)** casco; **b)** calzature di sicurezza; **c)** occhiali; **d)** otoprotettori; **e)** guanti.

## Smerigliatrice angolare (flessibile)

La smerigliatrice angolare, più conosciuta come mola a disco o flessibile o flex, è un utensile portatile che reca un disco ruotante la cui funzione è quella di tagliare, smussare, lisciare superfici.

### Rischi generati dall'uso dell'Attrezzo:

- 1) Elettrocuzione;
- 2) Inalazione polveri, fibre;
- 3) Punture, tagli, abrasioni;

### Misure Preventive e Protettive relative all'Attrezzo:

- 1) Smerigliatrice angolare (flessibile): misure preventive e protettive;

*Prescrizioni Esecutive:*

**Prima dell'uso:** **1)** verificare che l'utensile sia a doppio isolamento (220 V); **2)** controllare che il disco sia idoneo al lavoro da eseguire; **3)** controllare il fissaggio del disco; **4)** verificare l'integrità delle protezioni del disco e del cavo di alimentazione; **5)** verificare il funzionamento dell'interruttore.

**Durante l'uso:** **1)** impugnare saldamente l'utensile per le due maniglie; **2)** eseguire il lavoro in posizione stabile; **3)** non intralciare i passaggi con il cavo di alimentazione; **4)** non manomettere la protezione del disco; **5)** interrompere l'alimentazione elettrica durante le pause di lavoro; **6)** verificare l'integrità del cavo e della spina di alimentazione.

**Dopo l'uso:** **1)** staccare il collegamento elettrico dell'utensile; **2)** controllare l'integrità del disco e del cavo di alimentazione; **3)** pulire l'utensile; **4)** segnalare eventuali malfunzionamenti.

*Riferimenti Normativi:*

D.Lgs. 9 aprile 2008 n.81, Titolo III, Capo 1; D.Lgs. 9 aprile 2008 n.81, Titolo III, Capo 3; D.Lgs. 9 aprile 2008 n.81, Allegato 6.

- 2) DPI: utilizzatore smerigliatrice angolare (flessibile);

*Prescrizioni Organizzative:*

Devono essere forniti all'utilizzatore adeguati dispositivi di protezione individuale: **a)** casco; **b)** calzature di sicurezza; **c)** occhiali; **d)** maschera; **e)** otoprotettori; **f)** guanti antivibrazioni; **g)** indumenti protettivi.

## Trancia-piegaferrì

La trancia-piegaferrì è un'attrezzatura utilizzata per sagomare i ferrì di armatura, e le relative staffe, dei getti di conglomerato cementizio armato.

### Rischi generati dall'uso dell'Attrezzo:

- 1) Cesoiamenti, stritolamenti;
- 2) Elettrocuzione;
- 3) Punture, tagli, abrasioni;
- 4) Scivolamenti, cadute a livello;

### Misure Preventive e Protettive relative all'Attrezzo:

- 1) Trancia-piegaferrì: misure preventive e protettive;

*Prescrizioni Esecutive:*

**Prima dell'uso:** **1)** Accertati dell'integrità dei collegamenti e dei conduttori elettrici e di messa a terra visibili; assicurati dell'integrità delle protezioni e dei ripari alle morsettiere e del buon funzionamento degli interruttori elettrici di azionamento e di manovra; **2)** Controlla la presenza ed il buono stato della protezione sovrastante il posto di manovra (tettoia); **3)** Accertati della stabilità della macchina; **4)** Accertati dell'adeguatezza dell'area di lavoro circostante il banco di lavorazione; **5)** Assicurati dell'efficienza del pedale di comando e dell'interruttore; **6)** Prendi visione della posizione del comando per l'arresto d'emergenza e verificane l'efficienza; **7)** Accertati della presenza e dell'efficienza delle protezioni da contatto accidentale relative agli organi di manovra e agli altri organi di trasmissione del moto (pulegge, cinghie, ingranaggi, ecc.) e del buon funzionamento dei pulsanti e dei dispositivi di arresto.

**Durante l'uso:** **1)** Verifica la disposizione dei cavi di alimentazione affinché non intralcino i posti di lavoro e i passaggi, e non siano soggetti a danneggiamenti meccanici da parte del materiale da lavorare e lavorato; **2)** Presta particolare attenzione nel

mantenere ad adeguata distanza le mani dagli organi lavoratori; **3)** Qualora debbano essere eseguite lavorazioni o tagli su piccoli pezzi, utilizza le apposite attrezzature speciali per trattenere e movimentare il pezzo in prossimità degli organi lavoratori; **4)** Evita di tagliare più tondini o barre contemporaneamente; **5)** Mantieni sgombro da materiali il banco di lavoro; **6)** Evita assolutamente di rimuovere i dispositivi di protezione; **7)** Informa tempestivamente il preposto e/o il datore di lavoro, di malfunzionamenti o pericoli che dovessero evidenziarsi durante il lavoro.

**Dopo l'uso:** **1)** Verifica di aver aperto tutti i circuiti elettrici della macchina (interrotto ogni operatività) e l'interruttore generale di alimentazione al quadro; **2)** Effettua tutte le operazioni di revisione e manutenzione della macchina secondo quanto indicato nel libretto e sempre dopo esserti accertato che la macchina sia spenta e non riavviabile da terzi accidentalmente; **3)** Pulisci la macchina da eventuali residui di materiale e, in particolare, verifica che il materiale lavorato o da lavorare non sia accidentalmente venuto ad interferire sui conduttori di alimentazione e/o messa a terra.

*Riferimenti Normativi:*

D.Lgs. 9 aprile 2008 n.81, Titolo III, Capo 1; D.Lgs. 9 aprile 2008 n.81, Titolo III, Capo 3; D.Lgs. 9 aprile 2008 n.81, Allegato 6.

- 2) DPI: utilizzatore trancia-piegaferrì;

*Prescrizioni Organizzative:*

Devono essere forniti all'utilizzatore adeguati dispositivi di protezione individuale: **a)** casco; **b)** calzature di sicurezza; **c)** guanti; **d)** indumenti protettivi.

## Trapano elettrico

Il trapano è un utensile di uso comune adoperato per praticare fori sia in strutture murarie che in qualsiasi materiale.

### Rischi generati dall'uso dell'Attrezzo:

- 1) Elettrocuzione;
- 2) Inalazione polveri, fibre;
- 3) Punture, tagli, abrasioni;

### Misure Preventive e Protettive relative all'Attrezzo:

- 1) Trapano elettrico: misure preventive e protettive;

*Prescrizioni Esecutive:*

**Prima dell'uso:** **1)** verificare che l'utensile sia a doppio isolamento (220V), o alimentato a bassissima tensione di sicurezza (50V), comunque non collegato elettricamente a terra; **2)** verificare l'integrità e l'isolamento dei cavi e della spina di alimentazione; **3)** verificare il funzionamento dell'interruttore; **4)** controllare il regolare fissaggio della punta.

**Durante l'uso:** **1)** eseguire il lavoro in condizioni di stabilità adeguata; **2)** interrompere l'alimentazione elettrica durante le pause di lavoro; **3)** non intralciare i passaggi con il cavo di alimentazione.

**Dopo l'uso:** **1)** staccare il collegamento elettrico dell'utensile; **2)** pulire accuratamente l'utensile; **3)** segnalare eventuali malfunzionamenti.

*Riferimenti Normativi:*

D.Lgs. 9 aprile 2008 n.81, Titolo III, Capo 1; D.Lgs. 9 aprile 2008 n.81, Titolo III, Capo 3; D.Lgs. 9 aprile 2008 n.81, Allegato 6.

- 2) DPI: utilizzatore trapano elettrico;

*Prescrizioni Organizzative:*

Devono essere forniti all'utilizzatore adeguati dispositivi di protezione individuale: **a)** calzature di sicurezza; **b)** maschera; **c)** otoprotettori; **d)** guanti.

## Vibratore elettrico per calcestruzzo

Il vibratore elettrico per calcestruzzo è un attrezzatura per il costipamento del conglomerato cementizio a getto avvenuto.

### Rischi generati dall'uso dell'Attrezzo:

- 1) Elettrocuzione;

### Misure Preventive e Protettive relative all'Attrezzo:

- 1) Vibratore elettrico per calcestruzzo: misure preventive e protettive;

*Prescrizioni Esecutive:*

**Prima dell'uso:** **1)** verificare l'integrità dei cavi di alimentazione e della spina; **2)** posizionare il trasformatore in un luogo asciutto.

**Durante l'uso:** **1)** proteggere il cavo d'alimentazione; **2)** non mantenere a lungo fuori dal getto l'ago in funzione; **3)** nelle pause di lavoro interrompere l'alimentazione elettrica.

**Dopo l'uso:** **1)** scollegare elettricamente l'utensile; **2)** pulire accuratamente l'utensile; **3)** segnalare eventuali malfunzionamenti.

*Riferimenti Normativi:*

D.Lgs. 9 aprile 2008 n.81, Titolo III, Capo 1; D.Lgs. 9 aprile 2008 n.81, Titolo III, Capo 3; D.Lgs. 9 aprile 2008 n.81, Allegato 6.



2) DPI: utilizzatore vibratore elettrico per calcestruzzo;

*Prescrizioni Organizzative:*

Devono essere forniti all'utilizzatore adeguati dispositivi di protezione individuale: **a)** casco; **b)** calzature di sicurezza; **c)** otoprotettori; **d)** guanti; **e)** indumenti protettivi.



# MACCHINE utilizzate nelle Lavorazioni

## Elenco delle macchine:

- 1) Autobetoniera;
- 2) Autocarro;
- 3) Autogrù;
- 4) Carrello elevatore;
- 5) Dumper;
- 6) Escavatore;
- 7) Pala meccanica;
- 8) Piattaforma sviluppabile;
- 9) Rullo compressore;
- 10) Scarificatrice.

## Autobetoniera

L'autobetoniera è un mezzo d'opera destinato al trasporto di calcestruzzi dalla centrale di betonaggio fino al luogo della posa in opera.

### Rischi generati dall'uso della Macchina:

- 1) Caduta di materiale dall'alto o a livello;
- 2) Cesoiamenti, stritolamenti;
- 3) Getti, schizzi;
- 4) Incendi, esplosioni;
- 5) Investimento, ribaltamento;
- 6) Rumore;

Attività con esposizione dei lavoratori a rumore. Per tutti i dettagli inerenti l'analisi del rischio (schede di valutazione, dispositivi di protezione individuale, ecc) si rimanda al documento di valutazione specifico.

#### Misure Preventive e Protettive relative al rischio:

#### *Misure tecniche e organizzative:*

**Organizzazione del lavoro.** Le attività lavorative devono essere organizzate tenuto conto delle seguenti indicazioni: **a)** adozione di metodi di lavoro che implicano una minore esposizione al rumore; **b)** scelta di attrezzature di lavoro adeguate, tenuto conto del lavoro da svolgere, che emettano il minor rumore possibile; **c)** riduzione del rumore mediante una migliore organizzazione del lavoro attraverso la limitazione della durata e dell'intensità dell'esposizione e l'adozione di orari di lavoro appropriati, con sufficienti periodi di riposo; **d)** adozione di opportuni programmi di manutenzione delle attrezzature e macchine di lavoro, del luogo di lavoro e dei sistemi sul posto di lavoro; **e)** progettazione della struttura dei luoghi e dei posti di lavoro al fine di ridurre l'esposizione al rumore dei lavoratori; **f)** adozione di misure tecniche per il contenimento del rumore trasmesso per via aerea, quali schermature, involucri o rivestimenti realizzati con materiali fonoassorbenti; **g)** adozione di misure tecniche per il contenimento del rumore strutturale, quali sistemi di smorzamento o di isolamento; **h)** locali di riposo messi a disposizione dei lavoratori con rumorosità ridotta a un livello compatibile con il loro scopo e le loro condizioni di utilizzo.

- 7) Scivolamenti, cadute a livello;
- 8) Urti, colpi, impatti, compressioni;
- 9) Vibrazioni;

Attività con esposizione dei lavoratori a vibrazioni. Per tutti i dettagli inerenti l'analisi del rischio (schede di valutazione, ecc) si rimanda al documento di valutazione specifico.

#### Misure Preventive e Protettive relative al rischio:

#### *Misure tecniche e organizzative:*

**Misure generali.** I rischi, derivanti dall'esposizione dei lavoratori a vibrazioni, devono essere eliminati alla fonte o ridotti al minimo.

### Misure Preventive e Protettive relative alla Macchina:

- 1) Autobetoniera: misure preventive e protettive;

#### *Prescrizioni Esecutive:*

**Prima dell'uso:** **1)** verificare l'efficienza delle luci, dei dispositivi di segnalazione acustici e luminosi; **2)** garantire la visibilità del posto di guida; **3)** verificare accuratamente l'efficienza dei dispositivi frenanti e di tutti i comandi di guida; **4)** verificare l'efficienza dei comandi del tamburo; **5)** controllare l'efficienza della protezione della catena di trasmissione e delle relative ruote dentate; **6)** verificare l'efficienza delle protezioni degli organi in movimento; **7)** verificare l'efficienza della scaletta e dell'eventuale dispositivo di blocco in posizione di riposo; **8)** verificare l'integrità delle tubazioni dell'impianto oleodinamico (con benna di scaricamento); **9)** controllare che i percorsi in cantiere siano adeguati per la stabilità del mezzo; **10)** verificare la presenza in cabina di un estintore.

**Durante l'uso:** **1)** segnalare l'operatività del mezzo col girofaro in area di cantiere; **2)** adeguare la velocità ai limiti stabiliti in cantiere e transitare a passo d'uomo in prossimità dei posti di lavoro; **3)** richiedere l'aiuto di personale a terra per eseguire le

manovre in spazi ristretti o quando la visibilità è incompleta; **4)** non transitare o stazionare in prossimità del bordo degli scavi; **5)** durante gli spostamenti e lo scarico tenere fermo il canale; **6)** tenersi a distanza di sicurezza durante le manovre di avvicinamento ed allontanamento della benna; **7)** durante il trasporto bloccare il canale; **8)** durante i rifornimenti di carburante spegnere il motore e non fumare; **9)** pulire accuratamente il tamburo, la tramoggia ed il canale; **10)** segnalare tempestivamente eventuali gravi guasti.

**Dopo l'uso:** **1)** eseguire le operazioni di revisione e manutenzione necessarie al reimpiego, con particolare riguardo ai pneumatici ed i freni, segnalando eventuali anomalie; **2)** pulire convenientemente il mezzo curando gli organi di comando.

*Riferimenti Normativi:*

D.Lgs. 9 aprile 2008 n.81, Titolo III, Capo 1; D.Lgs. 9 aprile 2008 n.81, Allegato 6; Circolare Ministero del Lavoro n. 103/80.

- 2) DPI: operatore autobetoniera;

*Prescrizioni Organizzative:*

Devono essere forniti all'operatore adeguati dispositivi di protezione individuale: **a)** casco; **b)** calzature di sicurezza; **c)** occhiali; **d)** otoprotettori; **e)** guanti; **f)** indumenti protettivi.

## Autocarro

L'autocarro è un mezzo d'opera utilizzato per il trasporto di mezzi, materiali da costruzione, materiali di risulta ecc.

### Rischi generati dall'uso della Macchina:

- 1) Cesoiamenti, stritolamenti;
- 2) Getti, schizzi;
- 3) Inalazione polveri, fibre;
- 4) Incendi, esplosioni;
- 5) Investimento, ribaltamento;
- 6) Rumore;

Attività con esposizione dei lavoratori a rumore. Per tutti i dettagli inerenti l'analisi del rischio (schede di valutazione, dispositivi di protezione individuale, ecc) si rimanda al documento di valutazione specifico.

#### Misure Preventive e Protettive relative al rischio:

*Misure tecniche e organizzative:*

**Organizzazione del lavoro.** Le attività lavorative devono essere organizzate tenuto conto delle seguenti indicazioni: **a)** adozione di metodi di lavoro che implicano una minore esposizione al rumore; **b)** scelta di attrezzature di lavoro adeguate, tenuto conto del lavoro da svolgere, che emettano il minor rumore possibile; **c)** riduzione del rumore mediante una migliore organizzazione del lavoro attraverso la limitazione della durata e dell'intensità dell'esposizione e l'adozione di orari di lavoro appropriati, con sufficienti periodi di riposo; **d)** adozione di opportuni programmi di manutenzione delle attrezzature e macchine di lavoro, del luogo di lavoro e dei sistemi sul posto di lavoro; **e)** progettazione della struttura dei luoghi e dei posti di lavoro al fine di ridurre l'esposizione al rumore dei lavoratori; **f)** adozione di misure tecniche per il contenimento del rumore trasmesso per via aerea, quali schermature, involucri o rivestimenti realizzati con materiali fonoassorbenti; **g)** adozione di misure tecniche per il contenimento del rumore strutturale, quali sistemi di smorzamento o di isolamento; **h)** locali di riposo messi a disposizione dei lavoratori con rumorosità ridotta a un livello compatibile con il loro scopo e le loro condizioni di utilizzo.

- 7) Urti, colpi, impatti, compressioni;
- 8) Vibrazioni;

Attività con esposizione dei lavoratori a vibrazioni. Per tutti i dettagli inerenti l'analisi del rischio (schede di valutazione, ecc) si rimanda al documento di valutazione specifico.

#### Misure Preventive e Protettive relative al rischio:

*Misure tecniche e organizzative:*

**Misure generali.** I rischi, derivanti dall'esposizione dei lavoratori a vibrazioni, devono essere eliminati alla fonte o ridotti al minimo.

### Misure Preventive e Protettive relative alla Macchina:

- 1) Autocarro: misure preventive e protettive;

*Prescrizioni Esecutive:*

**Prima dell'uso:** **1)** verificare accuratamente l'efficienza dei dispositivi frenanti e di tutti i comandi in genere; **2)** verificare l'efficienza delle luci, dei dispositivi di segnalazione acustici e luminosi; **3)** garantire la visibilità del posto di guida; **4)** controllare che i percorsi in cantiere siano adeguati per la stabilità del mezzo; **5)** verificare la presenza in cabina di un estintore.

**Durante l'uso:** **1)** segnalare l'operatività del mezzo col girofaro in area di cantiere; **2)** non trasportare persone all'interno del cassone; **3)** adeguare la velocità ai limiti stabiliti in cantiere e transitare a passo d'uomo in prossimità dei posti di lavoro; **4)** richiedere l'aiuto di personale a terra per eseguire le manovre in spazi ristretti o quando la visibilità è incompleta; **5)** non azionare il ribaltabile con il mezzo in posizione inclinata; **6)** non superare la portata massima; **7)** non superare l'ingombro massimo; **8)** posizionare e fissare adeguatamente il carico in modo che risulti ben distribuito e che non possa subire spostamenti durante il trasporto; **9)** non caricare materiale sfuso oltre l'altezza delle sponde; **10)** assicurarsi della corretta chiusura delle sponde; **11)** durante i rifornimenti di carburante spegnere il motore e non fumare; **12)** segnalare tempestivamente eventuali gravi guasti.

**Dopo l'uso:** 1) eseguire le operazioni di revisione e manutenzione necessarie al reimpiego, con particolare riguardo per pneumatici e freni, segnalando eventuali anomalie; 2) pulire convenientemente il mezzo curando gli organi di comando.

*Riferimenti Normativi:*

D.Lgs. 9 aprile 2008 n.81, Titolo III, Capo 1; D.Lgs. 9 aprile 2008 n.81, Allegato 6.

- 2) DPI: operatore autocarro;

*Prescrizioni Organizzative:*

Devono essere forniti all'operatore adeguati dispositivi di protezione individuale: **a)** casco; **b)** calzature di sicurezza; **c)** guanti; **d)** indumenti protettivi.

## **Autogrù**

L'autogrù è un mezzo d'opera dotato di braccio allungabile per la movimentazione, il sollevamento e il posizionamento di materiali, di componenti di macchine, di attrezzature, di parti d'opera ecc.

### **Rischi generati dall'uso della Macchina:**

- 1) Cesoiamenti, stritolamenti;
- 2) Elettrocuzione;
- 3) Getti, schizzi;
- 4) Incendi, esplosioni;
- 5) Investimento, ribaltamento;
- 6) Punture, tagli, abrasioni;
- 7) Rumore;

Attività con esposizione dei lavoratori a rumore. Per tutti i dettagli inerenti l'analisi del rischio (schede di valutazione, dispositivi di protezione individuale, ecc) si rimanda al documento di valutazione specifico.

#### **Misure Preventive e Protettive relative al rischio:**

*Misure tecniche e organizzative:*

**Organizzazione del lavoro.** Le attività lavorative devono essere organizzate tenuto conto delle seguenti indicazioni: **a)** adozione di metodi di lavoro che implicano una minore esposizione al rumore; **b)** scelta di attrezzature di lavoro adeguate, tenuto conto del lavoro da svolgere, che emettano il minor rumore possibile; **c)** riduzione del rumore mediante una migliore organizzazione del lavoro attraverso la limitazione della durata e dell'intensità dell'esposizione e l'adozione di orari di lavoro appropriati, con sufficienti periodi di riposo; **d)** adozione di opportuni programmi di manutenzione delle attrezzature e macchine di lavoro, del luogo di lavoro e dei sistemi sul posto di lavoro; **e)** progettazione della struttura dei luoghi e dei posti di lavoro al fine di ridurre l'esposizione al rumore dei lavoratori; **f)** adozione di misure tecniche per il contenimento del rumore trasmesso per via aerea, quali schermature, involucri o rivestimenti realizzati con materiali fonoassorbenti; **g)** adozione di misure tecniche per il contenimento del rumore strutturale, quali sistemi di smorzamento o di isolamento; **h)** locali di riposo messi a disposizione dei lavoratori con rumorosità ridotta a un livello compatibile con il loro scopo e le loro condizioni di utilizzo.

- 8) Urti, colpi, impatti, compressioni;
- 9) Vibrazioni;

Attività con esposizione dei lavoratori a vibrazioni. Per tutti i dettagli inerenti l'analisi del rischio (schede di valutazione, ecc) si rimanda al documento di valutazione specifico.

#### **Misure Preventive e Protettive relative al rischio:**

*Misure tecniche e organizzative:*

**Misure generali.** I rischi, derivanti dall'esposizione dei lavoratori a vibrazioni, devono essere eliminati alla fonte o ridotti al minimo.

### **Misure Preventive e Protettive relative alla Macchina:**

- 1) Autogrù: misure preventive e protettive;

*Prescrizioni Esecutive:*

**Prima dell'uso:** 1) verificare che nella zona di lavoro non vi siano linee elettriche aeree che possano interferire con le manovre; 2) controllare i percorsi e le aree di manovra, approntando gli eventuali rafforzamenti; 3) verificare l'efficienza dei comandi; 4) ampliare con apposite plance la superficie di appoggio degli stabilizzatori; 5) verificare che la macchina sia posizionata in modo da lasciare lo spazio sufficiente per il passaggio pedonale o delimitare la zona d'intervento; 6) verificare la presenza in cabina di un estintore.

**Durante l'uso:** 1) segnalare l'operatività del mezzo col girofaro; 2) preavvisare l'inizio delle manovre con apposita segnalazione acustica; 3) attenersi alle segnalazioni per procedere con le manovre; 4) evitare, nella movimentazione del carico, posti di lavoro e/o di passaggio; 5) eseguire le operazioni di sollevamento e scarico con le funi in posizione verticale; 6) illuminare a sufficienza le zone per il lavoro notturno; 7) segnalare tempestivamente eventuali malfunzionamenti o situazioni pericolose; 8) non compiere su organi in movimento operazioni di manutenzione; 9) mantenere i comandi puliti da grasso e olio; 10) eseguire il rifornimento di carburante a motore spento e non fumare.

**Dopo l'uso:** 1) non lasciare nessun carico sospeso; 2) posizionare correttamente la macchina raccogliendo il braccio telescopico ed azionando il freno di stazionamento; 3) eseguire le operazioni di revisione e manutenzione necessarie al reimpiego della macchina a motori spenti; 4) nelle operazioni di manutenzione attenersi alle indicazioni del libretto della

macchina.

*Riferimenti Normativi:*

D.Lgs. 9 aprile 2008 n.81, Titolo III, Capo 1; D.Lgs. 9 aprile 2008 n.81, Allegato 6.

- 2) DPI: operatore autogrù;

*Prescrizioni Organizzative:*

Devono essere forniti all'operatore adeguati dispositivi di protezione individuale: **a)** casco; **b)** calzature di sicurezza; **c)** otoprotettori; **d)** guanti; **e)** indumenti protettivi.

## Carrello elevatore

Il carrello elevatore o muletto è un mezzo d'opera usato per il sollevamento e la movimentazione di materiali o per il carico e scarico di merci dagli autocarri.

### Rischi generati dall'uso della Macchina:

- 1) Caduta di materiale dall'alto o a livello;
- 2) Cesoiamenti, stritolamenti;
- 3) Elettrocuzione;
- 4) Getti, schizzi;
- 5) Inalazione fumi, gas, vapori;
- 6) Incendi, esplosioni;
- 7) Investimento, ribaltamento;
- 8) Rumore;

Attività con esposizione dei lavoratori a rumore. Per tutti i dettagli inerenti l'analisi del rischio (schede di valutazione, dispositivi di protezione individuale, ecc) si rimanda al documento di valutazione specifico.

#### Misure Preventive e Protettive relative al rischio:

*Misure tecniche e organizzative:*

**Organizzazione del lavoro.** Le attività lavorative devono essere organizzate tenuto conto delle seguenti indicazioni: **a)** adozione di metodi di lavoro che implicano una minore esposizione al rumore; **b)** scelta di attrezzature di lavoro adeguate, tenuto conto del lavoro da svolgere, che emettano il minor rumore possibile; **c)** riduzione del rumore mediante una migliore organizzazione del lavoro attraverso la limitazione della durata e dell'intensità dell'esposizione e l'adozione di orari di lavoro appropriati, con sufficienti periodi di riposo; **d)** adozione di opportuni programmi di manutenzione delle attrezzature e macchine di lavoro, del luogo di lavoro e dei sistemi sul posto di lavoro; **e)** progettazione della struttura dei luoghi e dei posti di lavoro al fine di ridurre l'esposizione al rumore dei lavoratori; **f)** adozione di misure tecniche per il contenimento del rumore trasmesso per via aerea, quali schermature, involucri o rivestimenti realizzati con materiali fonoassorbenti; **g)** adozione di misure tecniche per il contenimento del rumore strutturale, quali sistemi di smorzamento o di isolamento; **h)** locali di riposo messi a disposizione dei lavoratori con rumorosità ridotta a un livello compatibile con il loro scopo e le loro condizioni di utilizzo.

- 9) Scivolamenti, cadute a livello;
- 10) Urti, colpi, impatti, compressioni;
- 11) Vibrazioni;

Attività con esposizione dei lavoratori a vibrazioni. Per tutti i dettagli inerenti l'analisi del rischio (schede di valutazione, ecc) si rimanda al documento di valutazione specifico.

#### Misure Preventive e Protettive relative al rischio:

*Misure tecniche e organizzative:*

**Misure generali.** I rischi, derivanti dall'esposizione dei lavoratori a vibrazioni, devono essere eliminati alla fonte o ridotti al minimo.

**Organizzazione del lavoro.** Le attività lavorative devono essere organizzate tenuto conto delle seguenti indicazioni: **a)** i metodi di lavoro adottati devono essere quelli che richiedono la minore esposizione a vibrazioni meccaniche; **b)** la durata e l'intensità dell'esposizione a vibrazioni meccaniche deve essere opportunamente limitata al minimo necessario per le esigenze della lavorazione; **c)** l'orario di lavoro deve essere organizzato in maniera appropriata al tipo di lavoro da svolgere; **d)** devono essere previsti adeguati periodi di riposo in funzione del tipo di lavoro da svolgere.

**Attrezzature di lavoro.** Le attrezzature di lavoro impiegate devono: **a)** essere adeguate al lavoro da svolgere; **b)** essere concepite nel rispetto dei principi ergonomici; **c)** produrre il minor livello possibile di vibrazioni, tenuto conto del lavoro da svolgere; **d)** essere soggette ad adeguati programmi di manutenzione.

*Dispositivi di protezione individuale:*

Indumenti per la protezione dal freddo e dall'umidità, dispositivi di smorzamento che attenuano la vibrazione trasmessa al corpo intero (piedi o parte seduta del lavoratore), sedili ammortizzanti che attenuano la vibrazione trasmessa al corpo intero (parte seduta del lavoratore).

### Misure Preventive e Protettive relative alla Macchina:

- 1) Carrello elevatore: misure preventive e protettive;

**Prima dell'uso:** 1) verificare che nella zona di lavoro non vi siano linee elettriche aeree che possano interferire con le manovre; 2) controllare i percorsi e le aree di manovra approntando gli eventuali rafforzamenti; 3) verificare il funzionamento dei comandi di guida con particolare riguardo per i freni; 4) verificare che l'avvisatore acustico, il segnalatore di retromarcia ed il girofaro siano regolarmente funzionanti; 5) verificare la presenza di una efficace protezione del posto di manovra contro i rischi da ribaltamento (rollbar o robusta cabina).

**Durante l'uso:** 1) segnalare l'operatività del mezzo col girofaro; 2) durante gli spostamenti col carico o a vuoto mantenere basse le forche; 3) posizionare correttamente il carico sulle forche adeguandone l'assetto col variare del percorso; 4) non apportare modifiche agli organi di comando e lavoro; 5) non rimuovere le protezioni; 6) effettuare i depositi in maniera stabile; 7) mantenere sgombro e pulito il posto di guida; 8) non ammettere a bordo della macchina altre persone; 9) segnalare tempestivamente eventuali malfunzionamenti o situazioni pericolose; 10) mantenere puliti gli organi di comando da grasso e olio; 11) eseguire il rifornimento di carburante a motore spento e non fumare; 12) richiedere l'aiuto di personale a terra per eseguire le manovre in spazi ristretti o quando la visibilità è incompleta; 13) adeguare la velocità ai limiti stabiliti in cantiere e transitare a passo d'uomo in prossimità dei posti di lavoro; 14) utilizzare in ambienti ben ventilati.

**Dopo l'uso:** 1) non lasciare carichi in posizione elevata; 2) posizionare correttamente la macchina abbassando le forche ed azionando il freno di stazionamento; 3) eseguire le operazioni di revisione e manutenzione necessarie al reimpiego della macchina a motore spento; 4) nelle operazioni di manutenzione attenersi alle indicazioni del libretto della macchina.

D.Lgs. 9 aprile 2008 n.81, Titolo III, Capo 1; D.Lgs. 9 aprile 2008 n.81, Allegato 6.

- 2) DPI: operatore carrello elevatore;

Devono essere forniti all'operatore adeguati dispositivi di protezione individuale: a) casco; b) calzature di sicurezza; c) guanti; d) indumenti protettivi.

## Dumper

Il dumper è un mezzo d'opera utilizzato per il trasporto di materiali incoerenti (sabbia, pietrisco).

### Rischi generati dall'uso della Macchina:

- 1) Cesoiamenti, stritolamenti;
- 2) Inalazione polveri, fibre;
- 3) Incendi, esplosioni;
- 4) Investimento, ribaltamento;
- 5) Rumore;

Attività con esposizione dei lavoratori a rumore. Per tutti i dettagli inerenti l'analisi del rischio (schede di valutazione, dispositivi di protezione individuale, ecc) si rimanda al documento di valutazione specifico.

#### Misure Preventive e Protettive relative al rischio:

**Organizzazione del lavoro.** Le attività lavorative devono essere organizzate tenuto conto delle seguenti indicazioni: a) adozione di metodi di lavoro che implicano una minore esposizione al rumore; b) scelta di attrezzature di lavoro adeguate, tenuto conto del lavoro da svolgere, che emettano il minor rumore possibile; c) riduzione del rumore mediante una migliore organizzazione del lavoro attraverso la limitazione della durata e dell'intensità dell'esposizione e l'adozione di orari di lavoro appropriati, con sufficienti periodi di riposo; d) adozione di opportuni programmi di manutenzione delle attrezzature e macchine di lavoro, del luogo di lavoro e dei sistemi sul posto di lavoro; e) progettazione della struttura dei luoghi e dei posti di lavoro al fine di ridurre l'esposizione al rumore dei lavoratori; f) adozione di misure tecniche per il contenimento del rumore trasmesso per via aerea, quali schermature, involucri o rivestimenti realizzati con materiali fonoassorbenti; g) adozione di misure tecniche per il contenimento del rumore strutturale, quali sistemi di smorzamento o di isolamento; h) locali di riposo messi a disposizione dei lavoratori con rumorosità ridotta a un livello compatibile con il loro scopo e le loro condizioni di utilizzo.

- 6) Vibrazioni;

Attività con esposizione dei lavoratori a vibrazioni. Per tutti i dettagli inerenti l'analisi del rischio (schede di valutazione, ecc) si rimanda al documento di valutazione specifico.

#### Misure Preventive e Protettive relative al rischio:

**Misure generali.** I rischi, derivanti dall'esposizione dei lavoratori a vibrazioni, devono essere eliminati alla fonte o ridotti al minimo.

**Organizzazione del lavoro.** Le attività lavorative devono essere organizzate tenuto conto delle seguenti indicazioni: a) i metodi di lavoro adottati devono essere quelli che richiedono la minore esposizione a vibrazioni meccaniche; b) la durata e l'intensità dell'esposizione a vibrazioni meccaniche deve essere opportunamente limitata al minimo necessario per le esigenze della lavorazione; c) l'orario di lavoro deve essere organizzato in maniera appropriata al tipo di lavoro da svolgere; d) devono essere previsti adeguati periodi di riposo in funzione del tipo di lavoro da svolgere.

**Attrezzature di lavoro.** Le attrezzature di lavoro impiegate devono: a) essere adeguate al lavoro da svolgere; b) essere concepite nel rispetto dei principi ergonomici; c) produrre il minor livello possibile di vibrazioni, tenuto conto del lavoro da svolgere; d) essere soggette ad adeguati programmi di manutenzione.

Indumenti per la protezione dal freddo e dall'umidità, dispositivi di smorzamento che attenuano la vibrazione trasmessa al corpo intero (piedi o parte seduta del lavoratore), sedili ammortizzanti che attenuano la vibrazione trasmessa al corpo intero (parte seduta del lavoratore).

### Misure Preventive e Protettive relative alla Macchina:

- 1) Dumper: misure preventive e protettive;

#### *Prescrizioni Esecutive:*

**Prima dell'uso:** 1) verificare il funzionamento dei comandi di guida con particolare riguardo per i freni; 2) verificare l'efficienza dei gruppi ottici per lavorazioni in mancanza di illuminazione; 3) verificare la presenza del carter al volano; 4) verificare il funzionamento dell'avvisatore acustico e del girofaro; 5) controllare che i percorsi siano adeguati per la stabilità del mezzo; 6) verificare la presenza di una efficace protezione del posto di manovra contro i rischi da ribaltamento (rollbar o robusta cabina).

**Durante l'uso:** 1) adeguare la velocità ai limiti stabiliti in cantiere e transitare a passo d'uomo in prossimità dei posti di lavoro; 2) non percorrere lunghi tragitti in retromarcia; 3) non trasportare altre persone; 4) durante gli spostamenti abbassare il cassone; 5) eseguire lo scarico in posizione stabile tenendo a distanza di sicurezza il personale addetto ai lavori; 6) mantenere sgombro il posto di guida; 7) mantenere puliti i comandi da grasso e olio; 8) non rimuovere le protezioni del posto di guida; 9) richiedere l'aiuto di personale a terra per eseguire le manovre in spazi ristretti o quando la visibilità è incompleta; 10) durante i rifornimenti spegnere il motore e non fumare; 11) segnalare tempestivamente eventuali gravi anomalie.

**Dopo l'uso:** 1) riporre correttamente il mezzo azionando il freno di stazionamento; 2) eseguire le operazioni di revisione e pulizia necessarie al reimpiego della macchina a motore spento, segnalando eventuali guasti; 3) eseguire la manutenzione secondo le indicazioni del libretto.

#### *Riferimenti Normativi:*

D.Lgs. 9 aprile 2008 n.81, Titolo III, Capo 1; D.Lgs. 9 aprile 2008 n.81, Allegato 6.

- 2) DPI: operatore dumper;

#### *Prescrizioni Organizzative:*

Devono essere forniti all'operatore adeguati dispositivi di protezione individuale: a) casco; b) calzature di sicurezza; c) otoprotettori; d) guanti; e) maschera; f) indumenti protettivi.

## Escavatore

L'escavatore è una macchina operatrice con pala anteriore impiegata per lavori di scavo, riporto e movimento di materiali.

### Rischi generati dall'uso della Macchina:

- 1) Cesoiamenti, stritolamenti;
- 2) Elettrocuzione;
- 3) Inalazione polveri, fibre;
- 4) Incendi, esplosioni;
- 5) Investimento, ribaltamento;
- 6) Rumore;

Attività con esposizione dei lavoratori a rumore. Per tutti i dettagli inerenti l'analisi del rischio (schede di valutazione, dispositivi di protezione individuale, ecc) si rimanda al documento di valutazione specifico.

#### Misure Preventive e Protettive relative al rischio:

#### *Misure tecniche e organizzative:*

**Organizzazione del lavoro.** Le attività lavorative devono essere organizzate tenuto conto delle seguenti indicazioni: a) adozione di metodi di lavoro che implicano una minore esposizione al rumore; b) scelta di attrezzature di lavoro adeguate, tenuto conto del lavoro da svolgere, che emettano il minor rumore possibile; c) riduzione del rumore mediante una migliore organizzazione del lavoro attraverso la limitazione della durata e dell'intensità dell'esposizione e l'adozione di orari di lavoro appropriati, con sufficienti periodi di riposo; d) adozione di opportuni programmi di manutenzione delle attrezzature e macchine di lavoro, del luogo di lavoro e dei sistemi sul posto di lavoro; e) progettazione della struttura dei luoghi e dei posti di lavoro al fine di ridurre l'esposizione al rumore dei lavoratori; f) adozione di misure tecniche per il contenimento del rumore trasmesso per via aerea, quali schermature, involucri o rivestimenti realizzati con materiali fonoassorbenti; g) adozione di misure tecniche per il contenimento del rumore strutturale, quali sistemi di smorzamento o di isolamento; h) locali di riposo messi a disposizione dei lavoratori con rumorosità ridotta a un livello compatibile con il loro scopo e le loro condizioni di utilizzo.

- 7) Scivolamenti, cadute a livello;
- 8) Vibrazioni;

Attività con esposizione dei lavoratori a vibrazioni. Per tutti i dettagli inerenti l'analisi del rischio (schede di valutazione, ecc) si rimanda al documento di valutazione specifico.

#### Misure Preventive e Protettive relative al rischio:

#### *Misure tecniche e organizzative:*

**Misure generali.** I rischi, derivanti dall'esposizione dei lavoratori a vibrazioni, devono essere eliminati alla fonte o ridotti al minimo.

**Organizzazione del lavoro.** Le attività lavorative devono essere organizzate tenuto conto delle seguenti indicazioni: a) i metodi

di lavoro adottati devono essere quelli che richiedono la minore esposizione a vibrazioni meccaniche; **b)** la durata e l'intensità dell'esposizione a vibrazioni meccaniche deve essere opportunamente limitata al minimo necessario per le esigenze della lavorazione; **c)** l'orario di lavoro deve essere organizzato in maniera appropriata al tipo di lavoro da svolgere; **d)** devono essere previsti adeguati periodi di riposo in funzione del tipo di lavoro da svolgere.

**Attrezzature di lavoro.** Le attrezzature di lavoro impiegate devono: **a)** essere adeguate al lavoro da svolgere; **b)** essere concepite nel rispetto dei principi ergonomici; **c)** produrre il minor livello possibile di vibrazioni, tenuto conto del lavoro da svolgere; **d)** essere soggette ad adeguati programmi di manutenzione.

*Dispositivi di protezione individuale:*

Indumenti per la protezione dal freddo e dall'umidità, dispositivi di smorzamento che attenuano la vibrazione trasmessa al corpo intero (piedi o parte seduta del lavoratore), sedili ammortizzanti che attenuano la vibrazione trasmessa al corpo intero (parte seduta del lavoratore).

### Misure Preventive e Protettive relative alla Macchina:

- 1) Escavatore: misure preventive e protettive;

*Prescrizioni Esecutive:*

**Prima dell'uso:** **1)** verificare che nella zona di lavoro non vi siano linee elettriche che possano interferire con le manovre; **2)** controllare i percorsi e le aree di lavoro approntando gli eventuali rafforzamenti; **3)** controllare l'efficienza dei comandi; **4)** verificare l'efficienza dei gruppi ottici per le lavorazioni in mancanza di illuminazione; **5)** verificare che l'avvisatore acustico e il girofaro siano regolarmente funzionanti; **6)** controllare la chiusura di tutti gli sportelli del vano motore; **7)** garantire la visibilità del posto di manovra; **8)** verificare l'integrità dei tubi flessibili e dell'impianto oleodinamico in genere; **9)** verificare la presenza di una efficace protezione del posto di manovra contro i rischi da ribaltamento (rollbar o robusta cabina).

**Durante l'uso:** **1)** segnalare l'operatività del mezzo col girofaro; **2)** chiudere gli sportelli della cabina; **3)** usare gli stabilizzatori, ove presenti; **4)** non ammettere a bordo della macchina altre persone; **5)** nelle fasi di inattività tenere a distanza di sicurezza il braccio dai lavoratori; **6)** per le interruzioni momentanee di lavoro, prima di scendere dal mezzo, azionare il dispositivo di blocco dei comandi; **7)** mantenere sgombra e pulita la cabina; **8)** richiedere l'aiuto di personale a terra per eseguire le manovre in spazi ristretti o quando la visibilità è incompleta; **9)** durante i rifornimenti di carburante spegnere il motore e non fumare; **10)** segnalare tempestivamente eventuali gravi anomalie.

**Dopo l'uso:** **1)** pulire gli organi di comando da grasso e olio; **2)** posizionare correttamente la macchina, abbassando la benna a terra, inserendo il blocco comandi ed azionando il freno di stazionamento; **3)** eseguire le operazioni di revisione e manutenzione seguendo le indicazioni del libretto e segnalando eventuali guasti.

*Riferimenti Normativi:*

D.Lgs. 9 aprile 2008 n.81, Titolo III, Capo 1; D.Lgs. 9 aprile 2008 n.81, Allegato 6.

- 2) DPI: operatore escavatore;

*Prescrizioni Organizzative:*

Devono essere forniti all'operatore adeguati dispositivi di protezione individuale: **a)** calzature di sicurezza; **b)** guanti; **c)** indumenti protettivi.

## Pala meccanica

La pala meccanica è una macchina operatrice, dotata di una benna mobile, utilizzata per operazioni di scavo, carico, sollevamento, trasporto e scarico di terra o altri materiali incoerenti.

### Rischi generati dall'uso della Macchina:

- 1) Cesoiamenti, stritolamenti;
- 2) Inalazione polveri, fibre;
- 3) Incendi, esplosioni;
- 4) Investimento, ribaltamento;
- 5) Rumore;

Attività con esposizione dei lavoratori a rumore. Per tutti i dettagli inerenti l'analisi del rischio (schede di valutazione, dispositivi di protezione individuale, ecc) si rimanda al documento di valutazione specifico.

### Misure Preventive e Protettive relative al rischio:

*Misure tecniche e organizzative:*

**Organizzazione del lavoro.** Le attività lavorative devono essere organizzate tenuto conto delle seguenti indicazioni: **a)** adozione di metodi di lavoro che implicano una minore esposizione al rumore; **b)** scelta di attrezzature di lavoro adeguate, tenuto conto del lavoro da svolgere, che emettano il minor rumore possibile; **c)** riduzione del rumore mediante una migliore organizzazione del lavoro attraverso la limitazione della durata e dell'intensità dell'esposizione e l'adozione di orari di lavoro appropriati, con sufficienti periodi di riposo; **d)** adozione di opportuni programmi di manutenzione delle attrezzature e macchine di lavoro, del luogo di lavoro e dei sistemi sul posto di lavoro; **e)** progettazione della struttura dei luoghi e dei posti di lavoro al fine di ridurre l'esposizione al rumore dei lavoratori; **f)** adozione di misure tecniche per il contenimento del rumore trasmesso per via aerea, quali schermature, involucri o rivestimenti realizzati con materiali fonoassorbenti; **g)** adozione di misure tecniche per il contenimento del rumore strutturale, quali sistemi di smorzamento o di isolamento; **h)** locali di riposo messi a disposizione dei lavoratori con rumorosità ridotta a un livello compatibile con il loro scopo e le loro condizioni di utilizzo.

- 6) Scivolamenti, cadute a livello;
- 7) Vibrazioni;



Attività con esposizione dei lavoratori a vibrazioni. Per tutti i dettagli inerenti l'analisi del rischio (schede di valutazione, ecc) si rimanda al documento di valutazione specifico.

### **Misure Preventive e Protettive relative al rischio:**

#### *Misure tecniche e organizzative:*

**Misure generali.** I rischi, derivanti dall'esposizione dei lavoratori a vibrazioni, devono essere eliminati alla fonte o ridotti al minimo.

**Organizzazione del lavoro.** Le attività lavorative devono essere organizzate tenuto conto delle seguenti indicazioni: **a)** i metodi di lavoro adottati devono essere quelli che richiedono la minore esposizione a vibrazioni meccaniche; **b)** la durata e l'intensità dell'esposizione a vibrazioni meccaniche deve essere opportunamente limitata al minimo necessario per le esigenze della lavorazione; **c)** l'orario di lavoro deve essere organizzato in maniera appropriata al tipo di lavoro da svolgere; **d)** devono essere previsti adeguati periodi di riposo in funzione del tipo di lavoro da svolgere.

**Attrezzature di lavoro.** Le attrezzature di lavoro impiegate devono: **a)** essere adeguate al lavoro da svolgere; **b)** essere concepite nel rispetto dei principi ergonomici; **c)** produrre il minor livello possibile di vibrazioni, tenuto conto del lavoro da svolgere; **d)** essere soggette ad adeguati programmi di manutenzione.

#### *Dispositivi di protezione individuale:*

Indumenti per la protezione dal freddo e dall'umidità, dispositivi di smorzamento che attenuano la vibrazione trasmessa al corpo intero (piedi o parte seduta del lavoratore), sedili ammortizzanti che attenuano la vibrazione trasmessa al corpo intero (parte seduta del lavoratore).

### **Misure Preventive e Protettive relative alla Macchina:**

- 1) Pala meccanica: misure preventive e protettive;

#### *Prescrizioni Esecutive:*

**Prima dell'uso:** **1)** garantire la visibilità del posto di manovra (mezzi con cabina); **2)** verificare l'efficienza dei gruppi ottici per le lavorazioni in mancanza di illuminazione; **3)** controllare l'efficienza dei comandi; **4)** verificare che l'avvisatore acustico, il segnalatore di retromarcia ed il girofaro siano regolarmente funzionanti; **5)** controllare la chiusura degli sportelli del vano motore; **6)** verificare l'integrità dei tubi flessibili e dell'impianto oleodinamico in genere; **7)** controllare i percorsi e le aree di lavoro verificando le condizioni di stabilità per il mezzo; **8)** verificare la presenza di una efficace protezione del posto di manovra contro i rischi da ribaltamento (rollbar o robusta cabina).

**Durante l'uso:** **1)** segnalare l'operatività del mezzo col girofaro; **2)** non ammettere a bordo della macchina altre persone; **3)** non utilizzare la benna per sollevare o trasportare persone; **4)** trasportare il carico con la benna abbassata; **5)** non caricare materiale sfuso sporgente dalla benna; **6)** adeguare la velocità ai limiti stabiliti in cantiere ed in prossimità dei posti di lavoro transitare a passo d'uomo; **7)** mantenere sgombro e pulito il posto di guida; **8)** durante i rifornimenti di carburante spegnere il motore e non fumare; **9)** segnalare eventuali gravi anomalie.

**Dopo l'uso:** **1)** posizionare correttamente la macchina, abbassando la benna a terra e azionando il freno di stazionamento; **2)** pulire gli organi di comando da grasso e olio; **3)** pulire convenientemente il mezzo; **4)** eseguire le operazioni di revisione e manutenzione seguendo le indicazioni del libretto e segnalando eventuali guasti.

#### *Riferimenti Normativi:*

D.Lgs. 9 aprile 2008 n.81, Titolo III, Capo 1; D.Lgs. 9 aprile 2008 n.81, Allegato 6.

- 2) DPI: operatore pala meccanica;

#### *Prescrizioni Organizzative:*

Devono essere forniti all'operatore adeguati dispositivi di protezione individuale: **a)** casco; **b)** calzature di sicurezza; **c)** ottoprotettori; **d)** guanti; **e)** indumenti protettivi.

## **Piattaforma sviluppabile**

La piattaforma sviluppabile a mezzo braccio telescopico o a pantografo è una macchina operatrice impiegata per lavori in elevazione.

### **Rischi generati dall'uso della Macchina:**

- 1) Caduta dall'alto;
- 2) Caduta di materiale dall'alto o a livello;
- 3) Cesoiamenti, stritolamenti;
- 4) Elettrocuzione;
- 5) Incendi, esplosioni;

### **Misure Preventive e Protettive relative alla Macchina:**

- 1) Piattaforma sviluppabile: misure preventive e protettive;

#### *Prescrizioni Esecutive:*

**Prima dell'uso:** **1)** verificare la posizione delle linee elettriche che possano interferire con le manovre; **2)** verificare l'idoneità dei percorsi; **3)** verificare il funzionamento dei dispositivi di manovra posti sulla piattaforma e sull'autocarro; **4)** verificare che le piattaforme siano munite di parapetto su tutti i lati verso il vuoto.

**Durante l'uso:** **1)** posizionare il carro su terreno solido ed in posizione orizzontale, controllando con la livella o il pendolino; **2)** utilizzare gli appositi stabilizzatori; **3)** le manovre devono essere eseguite con i comandi posti nella piattaforma; **4)** salire o

scendere solo con la piattaforma in posizione di riposo; **5)** durante gli spostamenti portare in posizione di riposo ed evacuare la piattaforma; **6)** non sovraccaricare la piattaforma; **7)** non aggiungere sovrastrutture alla piattaforma; **8)** l'area sottostante la zona operativa del cestello deve essere opportunamente delimitata; **9)** utilizzare i dispositivi di protezione individuale anticaduta, da collegare agli appositi attacchi; **10)** segnalare tempestivamente eventuali gravi malfunzionamenti; **11)** eseguire il rifornimento di carburante a motore spento e non fumare.

**Dopo l'uso:** **1)** posizionare correttamente il mezzo portando la piattaforma in posizione di riposo ed azionando il freno di stazionamento; **2)** lasciare sempre la macchina in perfetta efficienza, curandone la pulizia e la manutenzione secondo le indicazioni del costruttore.

*Riferimenti Normativi:*

D.Lgs. 9 aprile 2008 n.81, Titolo III, Capo 1; D.Lgs. 9 aprile 2008 n.81, Allegato 6.

- 2) DPI: operatore piattaforma sviluppabile;

*Prescrizioni Organizzative:*

Devono essere forniti all'operatore adeguati dispositivi di protezione individuale: **a)** casco; **b)** calzature di sicurezza; **c)** guanti; **d)** attrezzatura anticaduta; **e)** indumenti protettivi.

## Rullo compressore

Il rullo compressore è una macchina operatrice utilizzata prevalentemente nei lavori stradali per la compattazione del terreno o del manto bituminoso.

### Rischi generati dall'uso della Macchina:

- 1) Cesoiamenti, stritolamenti;
- 2) Inalazione fumi, gas, vapori;
- 3) Inalazione polveri, fibre;
- 4) Incendi, esplosioni;
- 5) Investimento, ribaltamento;
- 6) Rumore;

Attività con esposizione dei lavoratori a rumore. Per tutti i dettagli inerenti l'analisi del rischio (schede di valutazione, dispositivi di protezione individuale, ecc) si rimanda al documento di valutazione specifico.

#### Misure Preventive e Protettive relative al rischio:

*Misure tecniche e organizzative:*

**Organizzazione del lavoro.** Le attività lavorative devono essere organizzate tenuto conto delle seguenti indicazioni: **a)** adozione di metodi di lavoro che implicano una minore esposizione al rumore; **b)** scelta di attrezzature di lavoro adeguate, tenuto conto del lavoro da svolgere, che emettano il minor rumore possibile; **c)** riduzione del rumore mediante una migliore organizzazione del lavoro attraverso la limitazione della durata e dell'intensità dell'esposizione e l'adozione di orari di lavoro appropriati, con sufficienti periodi di riposo; **d)** adozione di opportuni programmi di manutenzione delle attrezzature e macchine di lavoro, del luogo di lavoro e dei sistemi sul posto di lavoro; **e)** progettazione della struttura dei luoghi e dei posti di lavoro al fine di ridurre l'esposizione al rumore dei lavoratori; **f)** adozione di misure tecniche per il contenimento del rumore trasmesso per via aerea, quali schermature, involucri o rivestimenti realizzati con materiali fonoassorbenti; **g)** adozione di misure tecniche per il contenimento del rumore strutturale, quali sistemi di smorzamento o di isolamento; **h)** locali di riposo messi a disposizione dei lavoratori con rumorosità ridotta a un livello compatibile con il loro scopo e le loro condizioni di utilizzo.

- 7) Vibrazioni;

Attività con esposizione dei lavoratori a vibrazioni. Per tutti i dettagli inerenti l'analisi del rischio (schede di valutazione, ecc) si rimanda al documento di valutazione specifico.

#### Misure Preventive e Protettive relative al rischio:

*Misure tecniche e organizzative:*

**Misure generali.** I rischi, derivanti dall'esposizione dei lavoratori a vibrazioni, devono essere eliminati alla fonte o ridotti al minimo.

**Organizzazione del lavoro.** Le attività lavorative devono essere organizzate tenuto conto delle seguenti indicazioni: **a)** i metodi di lavoro adottati devono essere quelli che richiedono la minore esposizione a vibrazioni meccaniche; **b)** la durata e l'intensità dell'esposizione a vibrazioni meccaniche deve essere opportunamente limitata al minimo necessario per le esigenze della lavorazione; **c)** l'orario di lavoro deve essere organizzato in maniera appropriata al tipo di lavoro da svolgere; **d)** devono essere previsti adeguati periodi di riposo in funzione del tipo di lavoro da svolgere.

**Attrezzature di lavoro.** Le attrezzature di lavoro impiegate devono: **a)** essere adeguate al lavoro da svolgere; **b)** essere concepite nel rispetto dei principi ergonomici; **c)** produrre il minor livello possibile di vibrazioni, tenuto conto del lavoro da svolgere; **d)** essere soggette ad adeguati programmi di manutenzione.

*Dispositivi di protezione individuale:*

Indumenti per la protezione dal freddo e dall'umidità, dispositivi di smorzamento che attenuano la vibrazione trasmessa al corpo intero (piedi o parte seduta del lavoratore), sedili ammortizzanti che attenuano la vibrazione trasmessa al corpo intero (parte seduta del lavoratore).

### Misure Preventive e Protettive relative alla Macchina:

- 1) Rullo compressore: misure preventive e protettive;

*Prescrizioni Esecutive:*

**Prima dell'uso:** 1) controllare i percorsi e le aree di manovra verificando le condizioni di stabilità per il mezzo; 2) verificare la possibilità di inserire l'eventuale azione vibrante; 3) controllare l'efficienza dei comandi; 4) verificare l'efficienza dei gruppi ottici per le lavorazioni con scarsa illuminazione; 5) verificare che l'avvisatore acustico ed il girofaro siano funzionanti; 6) verificare la presenza di una efficace protezione del posto di manovra contro i rischi da ribaltamento (rollbar o robusta cabina).

**Durante l'uso:** 1) segnalare l'operatività del mezzo col girofaro; 2) adeguare la velocità ai limiti stabiliti in cantiere e transitare a passo d'uomo in prossimità dei posti di lavoro; 3) non ammettere a bordo della macchina altre persone; 4) mantenere sgombro e pulito il posto di guida; 5) durante i rifornimenti di carburante spegnere il motore e non fumare; 6) segnalare tempestivamente gravi anomalie o situazioni pericolose.

**Dopo l'uso:** 1) pulire gli organi di comando da grasso e olio; 2) eseguire le operazioni di revisione e manutenzione seguendo le indicazioni del libretto, segnalando eventuali guasti.

*Riferimenti Normativi:*

D.Lgs. 9 aprile 2008 n.81, Titolo III, Capo 1; D.Lgs. 9 aprile 2008 n.81, Allegato 6.

- 2) DPI: operatore rullo compressore;

*Prescrizioni Organizzative:*

Devono essere forniti all'operatore adeguati dispositivi di protezione individuale: a) casco; b) copricapo; c) calzature di sicurezza; d) otoprotettori; e) guanti; f) indumenti protettivi.

## Scarificatrice

La scarificatrice è una macchina operatrice utilizzata nei lavori stradali per la rimozione del manto bituminoso esistente.

### Rischi generati dall'uso della Macchina:

- 1) Cesoiamenti, stritolamenti;
- 2) Inalazione fumi, gas, vapori;
- 3) Incendi, esplosioni;
- 4) Investimento, ribaltamento;
- 5) Rumore;

Attività con esposizione dei lavoratori a rumore. Per tutti i dettagli inerenti l'analisi del rischio (schede di valutazione, dispositivi di protezione individuale, ecc) si rimanda al documento di valutazione specifico.

#### Misure Preventive e Protettive relative al rischio:

*Misure tecniche e organizzative:*

**Organizzazione del lavoro.** Le attività lavorative devono essere organizzate tenuto conto delle seguenti indicazioni: a) adozione di metodi di lavoro che implicano una minore esposizione al rumore; b) scelta di attrezzature di lavoro adeguate, tenuto conto del lavoro da svolgere, che emettano il minor rumore possibile; c) riduzione del rumore mediante una migliore organizzazione del lavoro attraverso la limitazione della durata e dell'intensità dell'esposizione e l'adozione di orari di lavoro appropriati, con sufficienti periodi di riposo; d) adozione di opportuni programmi di manutenzione delle attrezzature e macchine di lavoro, del luogo di lavoro e dei sistemi sul posto di lavoro; e) progettazione della struttura dei luoghi e dei posti di lavoro al fine di ridurre l'esposizione al rumore dei lavoratori; f) adozione di misure tecniche per il contenimento del rumore trasmesso per via aerea, quali schermature, involucri o rivestimenti realizzati con materiali fonoassorbenti; g) adozione di misure tecniche per il contenimento del rumore strutturale, quali sistemi di smorzamento o di isolamento; h) locali di riposo messi a disposizione dei lavoratori con rumorosità ridotta a un livello compatibile con il loro scopo e le loro condizioni di utilizzo.

- 6) Urti, colpi, impatti, compressioni;
- 7) Vibrazioni;

Attività con esposizione dei lavoratori a vibrazioni. Per tutti i dettagli inerenti l'analisi del rischio (schede di valutazione, ecc) si rimanda al documento di valutazione specifico.

#### Misure Preventive e Protettive relative al rischio:

*Misure tecniche e organizzative:*

**Misure generali.** I rischi, derivanti dall'esposizione dei lavoratori a vibrazioni, devono essere eliminati alla fonte o ridotti al minimo.

**Organizzazione del lavoro.** Le attività lavorative devono essere organizzate tenuto conto delle seguenti indicazioni: a) i metodi di lavoro adottati devono essere quelli che richiedono la minore esposizione a vibrazioni meccaniche; b) la durata e l'intensità dell'esposizione a vibrazioni meccaniche deve essere opportunamente limitata al minimo necessario per le esigenze della lavorazione; c) l'orario di lavoro deve essere organizzato in maniera appropriata al tipo di lavoro da svolgere; d) devono essere previsti adeguati periodi di riposo in funzione del tipo di lavoro da svolgere.

**Attrezzature di lavoro.** Le attrezzature di lavoro impiegate devono: a) essere adeguate al lavoro da svolgere; b) essere concepite nel rispetto dei principi ergonomici; c) produrre il minor livello possibile di vibrazioni, tenuto conto del lavoro da svolgere; d) essere soggette ad adeguati programmi di manutenzione.

*Dispositivi di protezione individuale:*

Indumenti per la protezione dal freddo e dall'umidità, dispositivi di smorzamento che attenuano la vibrazione trasmessa al corpo intero (piedi o parte seduta del lavoratore), sedili ammortizzanti che attenuano la vibrazione trasmessa al corpo intero (parte seduta del lavoratore).

## Misure Preventive e Protettive relative alla Macchina:

- 1) Scarificatrice: misure preventive e protettive;

---

### *Prescrizioni Esecutive:*

**Prima dell'uso:** 1) delimitare efficacemente l'area di intervento deviando a distanza di sicurezza il traffico stradale; 2) verificare l'efficienza dei comandi e dei dispositivi di segnalazione acustici e luminosi; 3) verificare l'efficienza del carter del rotore fresante e del nastro trasportatore.

**Durante l'uso:** 1) non allontanarsi dai comandi durante il lavoro; 2) mantenere sgombra la cabina di comando; 3) durante il rifornimento di carburante spegnere il motore e non fumare; 4) segnalare tempestivamente eventuali malfunzionamenti.

**Dopo l'uso:** 1) eseguire le operazioni di revisione e manutenzione necessarie al reimpiego della macchina a motore spento, seguendo le indicazioni del libretto.

---

### *Riferimenti Normativi:*

D.Lgs. 9 aprile 2008 n.81, Titolo III, Capo 1; D.Lgs. 9 aprile 2008 n.81, Allegato 6.

- 2) DPI: operatore scarificatrice;

---

### *Prescrizioni Organizzative:*

Devono essere forniti all'operatore adeguati dispositivi di protezione individuale: a) casco; b) copricapo; c) calzature di sicurezza; d) otoprotettori; e) guanti; f) indumenti protettivi.

# POTENZA SONORA ATTREZZATURE E MACCHINE

(art 190, D.Lgs. 81/2008 e s.m.i.)

ATTREZZATURA	Lavorazioni	Potenza Sonora dB(A)	Scheda
Betoniera a bicchiere	Realizzazione di murature in pietrame.	95.0	916-(IEC-30)-RPO-01
Sega circolare	Realizzazione della recinzione e degli accessi al cantiere; Allestimento di servizi igienico-assistenziali del cantiere; Allestimento di servizi sanitari del cantiere ; Allestimento di depositi, zone per lo stoccaggio dei materiali e per gli impianti fissi; Realizzazione di murature in pietrame; Realizzazione della carpenteria per opere d'arte in lavori stradali.	113.0	908-(IEC-19)-RPO-01
Smerigliatrice angolare (flessibile)	Realizzazione della recinzione e degli accessi al cantiere; Allestimento di servizi igienico-assistenziali del cantiere; Allestimento di servizi sanitari del cantiere ; Allestimento di depositi, zone per lo stoccaggio dei materiali e per gli impianti fissi.	113.0	931-(IEC-45)-RPO-01
Trapano elettrico	Realizzazione della recinzione e degli accessi al cantiere; Allestimento di servizi igienico-assistenziali del cantiere; Allestimento di servizi sanitari del cantiere ; Allestimento di depositi, zone per lo stoccaggio dei materiali e per gli impianti fissi; Realizzazione di impianto elettrico del cantiere; Realizzazione di impianto di messa a terra del cantiere; Realizzazione di impianto idrico dei servizi igienico-assistenziali e sanitari del cantiere; Realizzazione di impianto idrico del cantiere; Smobilizzo del cantiere.	107.0	943-(IEC-84)-RPO-01

MACCHINA	Lavorazioni	Potenza Sonora dB(A)	Scheda
Autobetoniera	Getto in calcestruzzo per opere d'arte in lavori stradali.	112.0	947-(IEC-28)-RPO-01
Autocarro	Allestimento di servizi igienico-assistenziali del cantiere; Allestimento di servizi sanitari del cantiere ; Allestimento di depositi, zone per lo stoccaggio dei materiali e per gli impianti fissi; Asportazione di strato di usura e collegamento; Scavo a sezione obbligata; Posa di pali per pubblica illuminazione; Smobilizzo del cantiere.	103.0	940-(IEC-72)-RPO-01
Autogrù	Allestimento di servizi igienico-assistenziali del cantiere; Allestimento di servizi sanitari del cantiere ; Allestimento di depositi, zone per lo stoccaggio dei materiali e per gli impianti fissi; Lavorazione e posa ferri di armatura per sottoservizi in c.a.; Smobilizzo del cantiere.	103.0	940-(IEC-72)-RPO-01
Carrello elevatore	Smobilizzo del cantiere.	102.0	944-(IEC-93)-RPO-01
Dumper	Realizzazione della recinzione e degli accessi al cantiere; Posa di pavimentazione in pietra; Realizzazione di murature in pietrame; Pozzetti di ispezione e opere d'arte; Posa di speco fognario prefabbricato; Posa di condotta idrica; Posa di condotta elettrica; Posa di condotta telefonica; Cordoli, zanelle e opere d'arte.	103.0	940-(IEC-72)-RPO-01
Escavatore	Scavo a sezione obbligata; Posa di pali per pubblica illuminazione.	104.0	950-(IEC-16)-RPO-01
Pala meccanica	Formazione di fondazione stradale; Scavo a sezione obbligata.	104.0	936-(IEC-53)-RPO-01
Rullo compressore	Formazione di fondazione stradale.	109.0	976-(IEC-69)-RPO-01
Scarificatrice	Asportazione di strato di usura e collegamento.	93.2	

## **COORDINAMENTO DELLE LAVORAZIONI E FASI**

### **COORDINAMENTO PER USO COMUNE DI APPRESTAMENTI, ATTREZZATURE, INFRASTRUTTURE, MEZZI E SERVIZI DI PROTEZIONE COLLETTIVA**

(punto 2.1.2, lettera f, Allegato XV del D.Lgs. 81/2008 e s.m.i.)

Non rileva, in quanto non si prevede più di una impresa sul cantiere

### **MODALITA' ORGANIZZATIVE DELLA COOPERAZIONE, DEL COORDINAMENTO E DELLA RECIPROCA INFORMAZIONE TRA LE IMPRESE/LAVORATORI AUTONOMI**

(punto 2.1.2, lettera g, Allegato XV del D.Lgs. 81/2008 e s.m.i.)

Non rileva, in quanto non si prevede più di una impresa sul cantiere

### **ORGANIZZAZIONE SERVIZIO DI PRONTO SOCCORSO, ANTINCENDIO ED EVACUAZIONE DEI LAVORATORI**

(punto 2.1.2, lettera h, Allegato XV del D.Lgs. 81/2008 e s.m.i.)

Non rileva, in quanto non si prevede più di una impresa sul cantiere

## **CONCLUSIONI GENERALI**

Al presente Piano di Sicurezza e Coordinamento sono allegati i seguenti elaborati, da considerarsi parte integrante del Piano stesso:

- Allegato "A" - Diagramma di Gantt (Cronoprogramma dei lavori);
- Allegato "B" - Analisi e valutazione dei rischi;
- Allegato "C" - Stima dei costi della sicurezza;

sono parte integrante, anche se non allegati al presente Piano, i seguenti elaborati:

- Tavole esplicative di progetto;

# INDICE

Lavoro .....	pag.	<a href="#">2</a>
Committenti .....	pag.	<a href="#">2</a>
Responsabili .....	pag.	<a href="#">2</a>
Imprese .....	pag.	<a href="#">3</a>
Documentazione.....	pag.	<a href="#">4</a>
Descrizione del contesto in cui è collocata l'area del cantiere .....	pag.	<a href="#">5</a>
Descrizione sintetica dell'opera .....	pag.	<a href="#">5</a>
Area del cantiere.....	pag.	<a href="#">7</a>
Caratteristiche area del cantiere.....	pag.	<a href="#">7</a>
Fattori esterni che comportano rischi per il cantiere .....	pag.	<a href="#">8</a>
Rischi che le lavorazioni di cantiere comportano per l'area circostante .....	pag.	<a href="#">8</a>
Descrizione caratteristiche idrogeologiche.....	pag.	<a href="#">8</a>
Organizzazione del cantiere.....	pag.	<a href="#">9</a>
Segnaletica generale prevista nel cantiere .....	pag.	<a href="#">16</a>
Lavorazioni e loro interferenze .....	pag.	<a href="#">17</a>
• Allestimento del cantiere.....	pag.	<a href="#">17</a>
• Realizzazione della recinzione e degli accessi al cantiere (fase) .....	pag.	<a href="#">17</a>
• Allestimento di servizi igienico-assistenziali del cantiere (fase).....	pag.	<a href="#">17</a>
• Allestimento di servizi sanitari del cantiere (fase).....	pag.	<a href="#">18</a>
• Allestimento di depositi, zone per lo stoccaggio dei materiali e per gli impianti fissi (fase).....	pag.	<a href="#">18</a>
• Realizzazione di impianto elettrico del cantiere (fase) .....	pag.	<a href="#">19</a>
• Realizzazione di impianto di messa a terra del cantiere (fase) .....	pag.	<a href="#">19</a>
• Realizzazione di impianto idrico dei servizi igienico-assistenziali e sanitari del cantiere (fase).....	pag.	<a href="#">19</a>
• Realizzazione di impianto idrico del cantiere (fase) .....	pag.	<a href="#">20</a>
• Realizzazione della strada .....	pag.	<a href="#">20</a>
• Asportazione di strato di usura e collegamento (fase) .....	pag.	<a href="#">20</a>
• Formazione di fondazione stradale (fase) .....	pag.	<a href="#">21</a>
• Posa di pavimentazione in pietra (fase) .....	pag.	<a href="#">21</a>
• Realizzazione delle opere d'arte e illuminazione .....	pag.	<a href="#">21</a>
• Realizzazione di murature in pietrame (fase) .....	pag.	<a href="#">22</a>
• Scavo a sezione obbligata (fase) .....	pag.	<a href="#">22</a>
• Getto in calcestruzzo per opere d'arte in lavori stradali (fase).....	pag.	<a href="#">22</a>
• Lavorazione e posa ferri di armatura per sottoservizi in c.a. (fase) .....	pag.	<a href="#">23</a>
• Realizzazione della carpenteria per opere d'arte in lavori stradali (fase).....	pag.	<a href="#">23</a>
• Pozzetti di ispezione e opere d'arte (fase).....	pag.	<a href="#">24</a>
• Posa di speco fognario prefabbricato (fase) .....	pag.	<a href="#">24</a>
• Posa di condotta idrica (fase) .....	pag.	<a href="#">24</a>
• Posa di condotta elettrica (fase) .....	pag.	<a href="#">25</a>
• Posa di condotta telefonica (fase).....	pag.	<a href="#">25</a>
• Cordoli, zanelle e opere d'arte (fase) .....	pag.	<a href="#">25</a>
• Posa di pali per pubblica illuminazione (fase).....	pag.	<a href="#">26</a>
• Montaggio di apparecchi illuminanti (fase) .....	pag.	<a href="#">26</a>
• Smobilizzo del cantiere.....	pag.	<a href="#">27</a>
Rischi individuati nelle lavorazioni e relative misure preventive e protettive.....	pag.	<a href="#">28</a>
Attrezzature utilizzate nelle lavorazioni.....	pag.	<a href="#">33</a>
Macchine utilizzate nelle lavorazioni.....	pag.	<a href="#">40</a>
Potenza sonora attrezzature e macchine.....	pag.	<a href="#">51</a>
Coordinamento delle lavorazioni e fasi .....	pag.	<a href="#">52</a>
Coordinamento per uso comune di apprestamenti, attrezzature, infrastrutture, mezzi e servizi di		

protezione collettiva .....	pag.	<a href="#">52</a>
Modalita' organizzative della cooperazione, del coordinamento e della reciproca informazione tra le imprese/lavoratori autonomi .....	pag.	<a href="#">52</a>
Organizzazione servizio di pronto soccorso, antincendio ed evacuazione dei lavoratori.....	pag.	<a href="#">52</a>
Conclusioni generali.....	pag.	<a href="#">52</a>



# ALLEGATO "B"

**PROVINCIA di BENEVENTO**  
Benevento

## **ANALISI E VALUTAZIONE DEI RISCHI**

(Allegato XV e art. 100 del D.Lgs. 9 aprile 2008, n. 81 e s.m.i.)  
(D.Lgs. 3 agosto 2009, n. 106)

**COORDINATORE DELLA SICUREZZA IN FASE DI PROGETTAZIONE**

---

---

*per presa visione*

**IL COMMITTENTE**

---

# ANALISI E VALUTAZIONE DEI RISCHI

La valutazione dei rischi è stata effettuata ai sensi della normativa italiana vigente:

- **D.Lgs. 9 aprile 2008, n. 81**, "Attuazione dell'art. 1 della legge 3 agosto 2007, n. 123, in materia di tutela della salute e della sicurezza nei luoghi di lavoro".

Testo coordinato con:

- **D.L. 3 giugno 2008, n. 97**, convertito, con modificazioni, dalla **L. 2 agosto 2008, n. 129**;
- **D.L. 25 giugno 2008, n. 112**, convertito, con modificazioni, dalla **L. 6 agosto 2008, n. 133**;
- **D.L. 30 dicembre 2008, n. 207**, convertito, con modificazioni, dalla **L. 27 febbraio 2009, n. 14**;
- **L. 18 giugno 2009, n. 69**;
- **L. 7 luglio 2009, n. 88**;
- **D.Lgs. 3 agosto 2009, n. 106**;
- **D.L. 30 dicembre 2009, n. 194**, convertito, con modificazioni, dalla **L. 26 febbraio 2010, n. 25**;
- **D.L. 31 maggio 2010, n. 78**, convertito, con modificazioni, dalla **L. 30 luglio 2010, n. 122**;
- **L. 4 giugno 2010, n. 96**;
- **L. 13 agosto 2010, n. 136**;
- **D.L. 29 dicembre 2010, n. 225**, convertito, con modificazioni dalla **L. 26 febbraio 2011, n. 10**.

## Individuazione del criterio generale seguito per la valutazione dei rischi

La valutazione del rischio [R], necessaria per definire le priorità degli interventi di miglioramento della sicurezza aziendale, è stata effettuata tenendo conto dell'entità del danno [E] (funzione delle conseguenze sulle persone in base ad eventuali conoscenze statistiche o in base al registro degli infortuni o a previsioni ipotizzabili) e della probabilità di accadimento dello stesso [P] (funzione di valutazioni di carattere tecnico e organizzativo, quali le misure di prevenzione e protezione adottate -collettive e individuali-, e funzione dell'esperienza lavorativa degli addetti e del grado di formazione, informazione e addestramento ricevuto).

La metodologia per la valutazione "semi-quantitativa" dei rischi occupazionali generalmente utilizzata è basata sul metodo "a matrice" di seguito esposto.

La **Probabilità di accadimento [P]** è la quantificazione (stima) della probabilità che il danno, derivante da un fattore di rischio dato, effettivamente si verifichi. Essa può assumere un valore sintetico tra 1 e 4, secondo la seguente gamma di soglie di probabilità di accadimento:

Soglia	Descrizione della probabilità di accadimento	Valore
Molto probabile	1) Sono noti episodi in cui il pericolo ha causato danno, 2) Il pericolo può trasformarsi in danno con una correlazione, 3) Il verificarsi del danno non susciterebbe sorpresa.	[P4]
Probabile	1) E' noto qualche episodio in cui il pericolo ha causato danno, 2) Il pericolo può trasformarsi in danno anche se non in modo automatico, 3) Il verificarsi del danno susciterebbe scarsa sorpresa.	[P3]
Poco probabile	1) Sono noti rari episodi già verificati, 2) Il danno può verificarsi solo in circostanze particolari, 3) Il verificarsi del danno susciterebbe sorpresa.	[P2]
Improbabile	1) Non sono noti episodi già verificati, 2) Il danno si può verificare solo per una concatenazione di eventi improbabili e tra loro indipendenti, 3) Il verificarsi del danno susciterebbe incredulità.	[P1]

L'**Entità del danno [E]** è la quantificazione (stima) del potenziale danno derivante da un fattore di rischio dato. Essa può assumere un valore sintetico tra 1 e 4, secondo la seguente gamma di soglie di danno:

Soglia	Descrizione dell'entità del danno	Valore
Gravissimo	1) Infortunio con lesioni molto gravi irreversibili e invalidità totale o conseguenze letali, 2) Esposizione cronica con effetti letali o totalmente invalidanti.	[E4]
Grave	1) Infortunio o inabilità temporanea con lesioni significative irreversibili o invalidità parziale. 2) Esposizione cronica con effetti irreversibili o parzialmente invalidanti.	[E3]
Significativo	1) Infortunio o inabilità temporanea con disturbi o lesioni significative reversibili a medio termine. 2) Esposizione cronica con effetti reversibili.	[E2]
Lieve	1) Infortunio o inabilità temporanea con effetti rapidamente reversibili. 2) Esposizione cronica con effetti rapidamente reversibili.	[E1]

Individuato uno specifico pericolo o fattore di rischio, il valore numerico del rischio [R] è stimato quale prodotto dell'Entità del danno [E] per la Probabilità di accadimento [P] dello stesso.

$$[R] = [P] \times [E]$$

Il **Rischio [R]**, quindi, è la quantificazione (stima) del rischio. Esso può assumere un valore sintetico compreso tra 1 e 16, come si può evincere dalla matrice del rischio di seguito riportata.

Rischio [R]	Improbabile [P1]	Poco probabile [P2]	Probabile [P3]	Molto probabile [P4]
Danno lieve [E1]	Rischio basso [P1]X[E1]=1	Rischio basso [P2]X[E1]=2	Rischio moderato [P3]X[E1]=3	Rischio moderato [P4]X[E1]=4
Danno significativo [E2]	Rischio basso [P1]X[E2]=2	Rischio moderato [P2]X[E2]=4	Rischio medio [P3]X[E2]=6	Rischio rilevante [P4]X[E2]=8
Danno grave [E3]	Rischio moderato [P1]X[E3]=3	Rischio medio [P2]X[E3]=6	Rischio rilevante [P3]X[E3]=9	Rischio alto [P4]X[E3]=12
Danno gravissimo [E4]	Rischio moderato [P1]X[E4]=4	Rischio rilevante [P2]X[E4]=8	Rischio alto [P3]X[E4]=12	Rischio alto [P4]X[E4]=16

## ESITO DELLA VALUTAZIONE DEI RISCHI

Sigla	Attività	Entità del Danno Probabilità
<b>- AREA DEL CANTIERE -</b>		
<b>CARATTERISTICHE AREA DEL CANTIERE</b>		
CA	Manufatti interferenti o sui quali intervenire	
RS	Investimento, ribaltamento	E3 * P1 = 3
RS	Urti, colpi, impatti, compressioni	E2 * P1 = 2
<b>FATTORI ESTERNI CHE COMPORTANO RISCHI PER IL CANTIERE</b>		
FE	Strade	
RS	Investimento	E1 * P1 = 1
<b>RISCHI CHE LE LAVORAZIONI DI CANTIERE COMPORTANO PER L'AREA CIRCOSTANTE</b>		
RT	Abitazioni	
RS	Rumore	E2 * P1 = 2
RS	Polveri	E2 * P1 = 2
<b>- ORGANIZZAZIONE DEL CANTIERE -</b>		
OR	Impianti di alimentazione (elettricità, acqua, ecc.)	
RS	Elettrocuzione	E4 * P1 = 4
OR	Impianti di terra e di protezione contro le scariche atmosferiche	
RS	Elettrocuzione	E4 * P1 = 4
OR	Accesso dei mezzi di fornitura materiali	
RS	Investimento	E4 * P1 = 4
OR	Dislocazione delle zone di carico e scarico	
RS	Investimento, ribaltamento	E3 * P1 = 3
RS	Caduta di materiale dall'alto o a livello	E3 * P1 = 3
OR	Zone di deposito attrezzature	
RS	Investimento, ribaltamento	E3 * P1 = 3
RS	Caduta di materiale dall'alto o a livello	E3 * P1 = 3
OR	Zone di stoccaggio materiali	
RS	Caduta di materiale dall'alto o a livello	E3 * P1 = 3
RS	Investimento, ribaltamento	E3 * P1 = 3
OR	Zone di stoccaggio dei rifiuti	
RS	Investimento, ribaltamento	E3 * P1 = 3
RS	Caduta di materiale dall'alto o a livello	E3 * P1 = 3
OR	Cantiere estivo (condizioni di caldo severo)	
MCS	Microclima (caldo severo) [Le condizioni di lavoro sono accettabili.]	E1 * P1 = 1
OR	Cantiere invernale (condizioni di freddo severo)	
MFS	Microclima (freddo severo) [Le condizioni di lavoro sono accettabili.]	E1 * P1 = 1
OR	Betoniere	
RS	Cesoamenti, stritolamenti	E3 * P1 = 3
OR	Macchine movimento terra	
RS	Investimento, ribaltamento	E3 * P1 = 3
OR	Impianto elettrico di cantiere	
RS	Elettrocuzione	E4 * P1 = 4
OR	Impianto di terra e di protezione contro le scariche atmosferiche	
RS	Elettrocuzione	E4 * P1 = 4

Sigla	Attività	Entità del Danno Probabilità
OR	Mezzi d'opera	
RS	Investimento, ribaltamento	E3 * P1 = 3
OR	Percorsi pedonali	
RS	Caduta dall'alto	E4 * P1 = 4
RS	Scivolamenti, cadute a livello	E3 * P1 = 3
<b>- LAVORAZIONI E FASI -</b>		
LF	<b>Allestimento del cantiere</b>	
LF	<b>Realizzazione della recinzione e degli accessi al cantiere (fase)</b>	
LV	Addetto alla realizzazione della recinzione e degli accessi al cantiere	
AT	Andatoie e Passerelle	
RS	Caduta dall'alto	E1 * P1 = 1
RS	Caduta di materiale dall'alto o a livello	E1 * P1 = 1
AT	Attrezzi manuali	
RS	Punture, tagli, abrasioni	E1 * P1 = 1
RS	Urti, colpi, impatti, compressioni	E1 * P1 = 1
AT	Scala semplice	
RS	Caduta dall'alto	E1 * P1 = 1
RS	Urti, colpi, impatti, compressioni	E1 * P1 = 1
AT	Sega circolare	
RS	Elettrocuzione	E1 * P1 = 1
RS	Inalazione polveri, fibre	E1 * P1 = 1
RS	Punture, tagli, abrasioni	E1 * P1 = 1
RS	Scivolamenti, cadute a livello	E1 * P1 = 1
RS	Urti, colpi, impatti, compressioni	E1 * P1 = 1
AT	Smerigliatrice angolare (flessibile)	
RS	Elettrocuzione	E1 * P1 = 1
RS	Inalazione polveri, fibre	E1 * P1 = 1
RS	Punture, tagli, abrasioni	E1 * P1 = 1
AT	Trapano elettrico	
RS	Elettrocuzione	E1 * P1 = 1
RS	Inalazione polveri, fibre	E1 * P1 = 1
RS	Punture, tagli, abrasioni	E1 * P1 = 1
MC1	M.M.C. (sollevamento e trasporto) [Le azioni di sollevamento e trasporto dei carichi sono accettabili.]	E1 * P1 = 1
MA	Dumper	
RS	Cesoiamenti, stritolamenti	E2 * P1 = 2
RS	Inalazione polveri, fibre	E1 * P1 = 1
RS	Incendi, esplosioni	E3 * P1 = 3
RS	Investimento, ribaltamento	E3 * P1 = 3
RM	Rumore per "Operatore dumper" [Il livello di esposizione è "Maggiore dei valori superiori di azione: 85 dB(A) e 137 dB(C)".]	E3 * P3 = 9
VB	Vibrazioni per "Operatore dumper" [HAV "Non presente", WBV "Compreso tra 0,5 e 1 m/s <sup>2</sup> "]	E2 * P3 = 6
LF	<b>Allestimento di servizi igienico-assistenziali del cantiere (fase)</b>	
LV	Addetto all'allestimento di servizi igienico-assistenziali del cantiere	
AT	Attrezzi manuali	
RS	Punture, tagli, abrasioni	E1 * P1 = 1
RS	Urti, colpi, impatti, compressioni	E1 * P1 = 1
AT	Sega circolare	
RS	Elettrocuzione	E1 * P1 = 1
RS	Inalazione polveri, fibre	E1 * P1 = 1
RS	Punture, tagli, abrasioni	E1 * P1 = 1
RS	Scivolamenti, cadute a livello	E1 * P1 = 1
RS	Urti, colpi, impatti, compressioni	E1 * P1 = 1
AT	Smerigliatrice angolare (flessibile)	
RS	Elettrocuzione	E1 * P1 = 1
RS	Inalazione polveri, fibre	E1 * P1 = 1
RS	Punture, tagli, abrasioni	E1 * P1 = 1
AT	Trapano elettrico	
RS	Elettrocuzione	E1 * P1 = 1
RS	Inalazione polveri, fibre	E1 * P1 = 1
RS	Punture, tagli, abrasioni	E1 * P1 = 1
RS	Caduta di materiale dall'alto o a livello	E3 * P2 = 6
MA	Autocarro	
RS	Cesoiamenti, stritolamenti	E2 * P1 = 2
RS	Getti, schizzi	E2 * P1 = 2
RS	Inalazione polveri, fibre	E1 * P1 = 1
RS	Incendi, esplosioni	E3 * P1 = 3
RS	Investimento, ribaltamento	E3 * P1 = 3
RS	Urti, colpi, impatti, compressioni	E2 * P1 = 2
RM	Rumore per "Operatore autocarro" [Il livello di esposizione è "Minore dei valori inferiori di azione: 80 dB(A) e 135 dB(C)".]	E1 * P1 = 1
VB	Vibrazioni per "Operatore autocarro" [HAV "Non presente", WBV "Inferiore a 0,5 m/s <sup>2</sup> "]	E2 * P1 = 2

Sigla	Attività	Entità del Danno Probabilità
MA	Autogrù	
RS	Cesoiamenti, stritolamenti	E2 * P1 = 2
RS	Getti, schizzi	E1 * P2 = 2
RS	Elettrocuzione	E3 * P1 = 3
RS	Incendi, esplosioni	E3 * P1 = 3
RS	Investimento, ribaltamento	E3 * P1 = 3
RS	Punture, tagli, abrasioni	E1 * P1 = 1
RS	Urti, colpi, impatti, compressioni	E2 * P1 = 2
RM	Rumore per "Operatore autogrù" [Il livello di esposizione è "Minore dei valori inferiori di azione: 80 dB(A) e 135 dB(C)".]	E1 * P1 = 1
VB	Vibrazioni per "Operatore autogrù" [HAV "Non presente", WBV "Inferiore a 0,5 m/s <sup>2</sup> "]	E2 * P1 = 2
LF	<b>Allestimento di servizi sanitari del cantiere (fase)</b>	
LV	Addetto all'allestimento di servizi sanitari del cantiere	
AT	Attrezzi manuali	
RS	Punture, tagli, abrasioni	E1 * P1 = 1
RS	Urti, colpi, impatti, compressioni	E1 * P1 = 1
AT	Sega circolare	
RS	Elettrocuzione	E1 * P1 = 1
RS	Inalazione polveri, fibre	E1 * P1 = 1
RS	Punture, tagli, abrasioni	E1 * P1 = 1
RS	Scivolamenti, cadute a livello	E1 * P1 = 1
RS	Urti, colpi, impatti, compressioni	E1 * P1 = 1
AT	Smerigliatrice angolare (flessibile)	
RS	Elettrocuzione	E1 * P1 = 1
RS	Inalazione polveri, fibre	E1 * P1 = 1
RS	Punture, tagli, abrasioni	E1 * P1 = 1
AT	Trapano elettrico	
RS	Elettrocuzione	E1 * P1 = 1
RS	Inalazione polveri, fibre	E1 * P1 = 1
RS	Punture, tagli, abrasioni	E1 * P1 = 1
RS	Caduta di materiale dall'alto o a livello	E3 * P2 = 6
MA	Autocarro	
RS	Cesoiamenti, stritolamenti	E2 * P1 = 2
RS	Getti, schizzi	E2 * P1 = 2
RS	Inalazione polveri, fibre	E1 * P1 = 1
RS	Incendi, esplosioni	E3 * P1 = 3
RS	Investimento, ribaltamento	E3 * P1 = 3
RS	Urti, colpi, impatti, compressioni	E2 * P1 = 2
RM	Rumore per "Operatore autocarro" [Il livello di esposizione è "Minore dei valori inferiori di azione: 80 dB(A) e 135 dB(C)".]	E1 * P1 = 1
VB	Vibrazioni per "Operatore autocarro" [HAV "Non presente", WBV "Inferiore a 0,5 m/s <sup>2</sup> "]	E2 * P1 = 2
MA	Autogrù	
RS	Cesoiamenti, stritolamenti	E2 * P1 = 2
RS	Getti, schizzi	E1 * P2 = 2
RS	Elettrocuzione	E3 * P1 = 3
RS	Incendi, esplosioni	E3 * P1 = 3
RS	Investimento, ribaltamento	E3 * P1 = 3
RS	Punture, tagli, abrasioni	E1 * P1 = 1
RS	Urti, colpi, impatti, compressioni	E2 * P1 = 2
RM	Rumore per "Operatore autogrù" [Il livello di esposizione è "Minore dei valori inferiori di azione: 80 dB(A) e 135 dB(C)".]	E1 * P1 = 1
VB	Vibrazioni per "Operatore autogrù" [HAV "Non presente", WBV "Inferiore a 0,5 m/s <sup>2</sup> "]	E2 * P1 = 2
LF	<b>Allestimento di depositi, zone per lo stoccaggio dei materiali e per gli impianti fissi (fase)</b>	
LV	Addetto all'allestimento di depositi, zone per lo stoccaggio dei materiali e per gli impianti fissi	
AT	Sega circolare	
RS	Elettrocuzione	E1 * P1 = 1
RS	Inalazione polveri, fibre	E1 * P1 = 1
RS	Punture, tagli, abrasioni	E1 * P1 = 1
RS	Scivolamenti, cadute a livello	E1 * P1 = 1
RS	Urti, colpi, impatti, compressioni	E1 * P1 = 1
AT	Smerigliatrice angolare (flessibile)	
RS	Elettrocuzione	E1 * P1 = 1
RS	Inalazione polveri, fibre	E1 * P1 = 1
RS	Punture, tagli, abrasioni	E1 * P1 = 1
AT	Trapano elettrico	
RS	Elettrocuzione	E1 * P1 = 1
RS	Inalazione polveri, fibre	E1 * P1 = 1
RS	Punture, tagli, abrasioni	E1 * P1 = 1
RS	Caduta di materiale dall'alto o a livello	E3 * P2 = 6
MA	Autocarro	
RS	Cesoiamenti, stritolamenti	E2 * P1 = 2
RS	Getti, schizzi	E2 * P1 = 2

Sigla	Attività	Entità del Danno Probabilità
RS	Inalazione polveri, fibre	E1 * P1 = 1
RS	Incendi, esplosioni	E3 * P1 = 3
RS	Investimento, ribaltamento	E3 * P1 = 3
RS	Urti, colpi, impatti, compressioni	E2 * P1 = 2
RM	Rumore per "Operatore autocarro" [Il livello di esposizione è "Minore dei valori inferiori di azione: 80 dB(A) e 135 dB(C)".]	E1 * P1 = 1
VB	Vibrazioni per "Operatore autocarro" [HAV "Non presente", WBV "Inferiore a 0,5 m/s²"]	E2 * P1 = 2
MA	Autogrù	
RS	Cesoiamenti, stritolamenti	E2 * P1 = 2
RS	Getti, schizzi	E1 * P2 = 2
RS	Elettrocuzione	E3 * P1 = 3
RS	Incendi, esplosioni	E3 * P1 = 3
RS	Investimento, ribaltamento	E3 * P1 = 3
RS	Punture, tagli, abrasioni	E1 * P1 = 1
RS	Urti, colpi, impatti, compressioni	E2 * P1 = 2
RM	Rumore per "Operatore autogrù" [Il livello di esposizione è "Minore dei valori inferiori di azione: 80 dB(A) e 135 dB(C)".]	E1 * P1 = 1
VB	Vibrazioni per "Operatore autogrù" [HAV "Non presente", WBV "Inferiore a 0,5 m/s²"]	E2 * P1 = 2
LF	<b>Realizzazione di impianto elettrico del cantiere (fase)</b>	
LV	Addetto alla realizzazione di impianto elettrico di cantiere	
AT	Attrezzi manuali	
RS	Punture, tagli, abrasioni	E1 * P1 = 1
RS	Urti, colpi, impatti, compressioni	E1 * P1 = 1
AT	Trapano elettrico	
RS	Elettrocuzione	E1 * P1 = 1
RS	Inalazione polveri, fibre	E1 * P1 = 1
RS	Punture, tagli, abrasioni	E1 * P1 = 1
RS	Elettrocuzione	E3 * P3 = 9
LF	<b>Realizzazione di impianto di messa a terra del cantiere (fase)</b>	
LV	Addetto alla realizzazione di impianto di messa a terra del cantiere	
AT	Attrezzi manuali	
RS	Punture, tagli, abrasioni	E1 * P1 = 1
RS	Urti, colpi, impatti, compressioni	E1 * P1 = 1
AT	Scala semplice	
RS	Caduta dall'alto	E1 * P1 = 1
RS	Urti, colpi, impatti, compressioni	E1 * P1 = 1
AT	Trapano elettrico	
RS	Elettrocuzione	E1 * P1 = 1
RS	Inalazione polveri, fibre	E1 * P1 = 1
RS	Punture, tagli, abrasioni	E1 * P1 = 1
RS	Elettrocuzione	E3 * P3 = 9
LF	<b>Realizzazione di impianto idrico dei servizi igienico-assistenziali e sanitari del cantiere (fase)</b>	
LV	Addetto alla realizzazione di impianto idrico dei servizi igienico-assistenziali e sanitari del cantiere	
AT	Attrezzi manuali	
RS	Punture, tagli, abrasioni	E1 * P1 = 1
RS	Urti, colpi, impatti, compressioni	E1 * P1 = 1
AT	Cannello per saldatura ossiacetilenica	
RS	Inalazione fumi, gas, vapori	E1 * P1 = 1
RS	Incendi, esplosioni	E1 * P1 = 1
RS	Urti, colpi, impatti, compressioni	E1 * P1 = 1
AT	Scala semplice	
RS	Caduta dall'alto	E1 * P1 = 1
RS	Urti, colpi, impatti, compressioni	E1 * P1 = 1
AT	Trapano elettrico	
RS	Elettrocuzione	E1 * P1 = 1
RS	Inalazione polveri, fibre	E1 * P1 = 1
RS	Punture, tagli, abrasioni	E1 * P1 = 1
ROA	R.O.A. per "Saldatura a gas (acetilene)" [Rischio alto per la salute.]	E4 * P4 = 16
LF	<b>Realizzazione di impianto idrico del cantiere (fase)</b>	
LV	Addetto alla realizzazione di impianto idrico del cantiere	
AT	Attrezzi manuali	
RS	Punture, tagli, abrasioni	E1 * P1 = 1
RS	Urti, colpi, impatti, compressioni	E1 * P1 = 1
AT	Cannello per saldatura ossiacetilenica	
RS	Inalazione fumi, gas, vapori	E1 * P1 = 1
RS	Incendi, esplosioni	E1 * P1 = 1
RS	Urti, colpi, impatti, compressioni	E1 * P1 = 1
AT	Scala semplice	
RS	Caduta dall'alto	E1 * P1 = 1
RS	Urti, colpi, impatti, compressioni	E1 * P1 = 1
AT	Trapano elettrico	

Sigla	Attività	Entità del Danno Probabilità
RS	Elettrocuzione	E1 * P1 = 1
RS	Inalazione polveri, fibre	E1 * P1 = 1
RS	Punture, tagli, abrasioni	E1 * P1 = 1
ROA	R.O.A. per "Saldatura a gas (acetilene)" [Rischio alto per la salute.]	E4 * P4 = 16
LF	<b>Realizzazione della strada</b>	
LF	<b>Asportazione di strato di usura e collegamento (fase)</b>	
LV	Addetto all'asportazione di strato di usura e collegamento	
AT	Attrezzi manuali	
RS	Punture, tagli, abrasioni	E1 * P1 = 1
RS	Urti, colpi, impatti, compressioni	E1 * P1 = 1
RS	Investimento, ribaltamento	E3 * P3 = 9
VB	Vibrazioni per "Operaio comune polivalente (costruzioni stradali)" [HAV "Compreso tra 2,5 e 5,0 m/s <sup>2</sup> ", WBV "Non presente"]	E3 * P3 = 9
RM	Rumore per "Operaio comune polivalente (costruzioni stradali)" [Il livello di esposizione è "Maggiore dei valori superiori di azione: 85 dB(A) e 137 dB(C)."]	E3 * P3 = 9
MA	Scarificatrice	
RS	Cesoiamenti, stritolamenti	E2 * P2 = 4
RS	Inalazione fumi, gas, vapori	E1 * P1 = 1
RS	Incendi, esplosioni	E3 * P1 = 3
RS	Investimento, ribaltamento	E3 * P2 = 6
RS	Urti, colpi, impatti, compressioni	E2 * P1 = 2
RM	Rumore per "Addetto scarificatrice (fresa)" [Il livello di esposizione è "Maggiore dei valori superiori di azione: 85 dB(A) e 137 dB(C)."]	E3 * P3 = 9
VB	Vibrazioni per "Addetto scarificatrice (fresa)" [HAV "Non presente", WBV "Compreso tra 0,5 e 1 m/s <sup>2</sup> "]	E2 * P3 = 6
MA	Autocarro	
RS	Cesoiamenti, stritolamenti	E2 * P1 = 2
RS	Getti, schizzi	E2 * P1 = 2
RS	Inalazione polveri, fibre	E1 * P1 = 1
RS	Incendi, esplosioni	E3 * P1 = 3
RS	Investimento, ribaltamento	E3 * P1 = 3
RS	Urti, colpi, impatti, compressioni	E2 * P1 = 2
RM	Rumore per "Operatore autocarro" [Il livello di esposizione è "Minore dei valori inferiori di azione: 80 dB(A) e 135 dB(C)."]	E1 * P1 = 1
VB	Vibrazioni per "Operatore autocarro" [HAV "Non presente", WBV "Inferiore a 0,5 m/s <sup>2</sup> "]	E2 * P1 = 2
LF	<b>Formazione di fondazione stradale (fase)</b>	
LV	Addetto alla formazione di fondazione stradale	
AT	Attrezzi manuali	
RS	Punture, tagli, abrasioni	E1 * P1 = 1
RS	Urti, colpi, impatti, compressioni	E1 * P1 = 1
RS	Investimento, ribaltamento	E3 * P3 = 9
RM	Rumore per "Operaio comune polivalente (costruzioni stradali)" [Il livello di esposizione è "Minore dei valori inferiori di azione: 80 dB(A) e 135 dB(C)."]	E1 * P1 = 1
MA	Pala meccanica	
RS	Cesoiamenti, stritolamenti	E2 * P1 = 2
RS	Inalazione polveri, fibre	E1 * P1 = 1
RS	Incendi, esplosioni	E3 * P1 = 3
RS	Investimento, ribaltamento	E3 * P1 = 3
RS	Scivolamenti, cadute a livello	E1 * P1 = 1
RM	Rumore per "Operatore pala meccanica" [Il livello di esposizione è "Minore dei valori inferiori di azione: 80 dB(A) e 135 dB(C)."]	E1 * P1 = 1
VB	Vibrazioni per "Operatore pala meccanica" [HAV "Non presente", WBV "Compreso tra 0,5 e 1 m/s <sup>2</sup> "]	E2 * P3 = 6
MA	Rullo compressore	
RS	Cesoiamenti, stritolamenti	E1 * P1 = 1
RS	Inalazione fumi, gas, vapori	E1 * P2 = 2
RS	Inalazione polveri, fibre	E1 * P1 = 1
RS	Incendi, esplosioni	E3 * P1 = 3
RS	Investimento, ribaltamento	E3 * P1 = 3
RM	Rumore per "Operatore rullo compressore" [Il livello di esposizione è "Maggiore dei valori superiori di azione: 85 dB(A) e 137 dB(C)."]	E3 * P3 = 9
VB	Vibrazioni per "Operatore rullo compressore" [HAV "Non presente", WBV "Compreso tra 0,5 e 1 m/s <sup>2</sup> "]	E2 * P3 = 6
LF	<b>Posa di pavimentazione in pietra (fase)</b>	
LV	Addetto alla posa di pavimenti per esterni	
AT	Attrezzi manuali	
RS	Punture, tagli, abrasioni	E1 * P1 = 1
RS	Urti, colpi, impatti, compressioni	E1 * P1 = 1
MC3	M.M.C. (elevata frequenza) [Il livello di rischio globale per i lavoratori è accettabile.]	E1 * P1 = 1
MA	Dumper	
RS	Cesoiamenti, stritolamenti	E2 * P1 = 2
RS	Inalazione polveri, fibre	E1 * P1 = 1
RS	Incendi, esplosioni	E3 * P1 = 3
RS	Investimento, ribaltamento	E3 * P1 = 3
RM	Rumore per "Operatore dumper" [Il livello di esposizione è "Maggiore dei valori superiori di azione: 85	E3 * P3 = 9

Sigla	Attività	Entità del Danno Probabilità
VB	dB(A) e 137 dB(C)]. Vibrazioni per "Operatore dumper" [HAV "Non presente", WBV "Compreso tra 0,5 e 1 m/s <sup>2</sup> "]	E2 * P3 = 6
LF	<b>Realizzazione delle opere d'arte e illuminazione</b>	
LF	<b>Realizzazione di murature in pietrame (fase)</b>	
LV	Addetto alla realizzazione di murature esterne	
AT	Attrezzi manuali	
RS	Punture, tagli, abrasioni	E1 * P1 = 1
RS	Urti, colpi, impatti, compressioni	E1 * P1 = 1
AT	Betoniera a bicchiere	
RS	Caduta di materiale dall'alto o a livello	E1 * P1 = 1
RS	Cesoiamenti, stritolamenti	E1 * P1 = 1
RS	Elettrocuzione	E1 * P1 = 1
RS	Getti, schizzi	E1 * P1 = 1
RS	Inalazione polveri, fibre	E1 * P1 = 1
RS	Urti, colpi, impatti, compressioni	E1 * P1 = 1
AT	Scala semplice	
RS	Caduta dall'alto	E1 * P1 = 1
RS	Urti, colpi, impatti, compressioni	E1 * P1 = 1
AT	Sega circolare	
RS	Elettrocuzione	E1 * P1 = 1
RS	Inalazione polveri, fibre	E1 * P1 = 1
RS	Punture, tagli, abrasioni	E1 * P1 = 1
RS	Scivolamenti, cadute a livello	E1 * P1 = 1
RS	Urti, colpi, impatti, compressioni	E1 * P1 = 1
RS	Caduta dall'alto	E3 * P3 = 9
RS	Caduta di materiale dall'alto o a livello	E3 * P2 = 6
RM	Rumore per "Operaio comune (murature)" [Il livello di esposizione è "Maggiore dei valori superiori di azione: 85 dB(A) e 137 dB(C)].	E3 * P3 = 9
MC1	M.M.C. (sollevamento e trasporto) [Le azioni di sollevamento e trasporto dei carichi sono accettabili.]	E1 * P1 = 1
MA	Dumper	
RS	Cesoiamenti, stritolamenti	E2 * P1 = 2
RS	Inalazione polveri, fibre	E1 * P1 = 1
RS	Incendi, esplosioni	E3 * P1 = 3
RS	Investimento, ribaltamento	E3 * P1 = 3
RM	Rumore per "Operatore dumper" [Il livello di esposizione è "Maggiore dei valori superiori di azione: 85 dB(A) e 137 dB(C)].	E3 * P3 = 9
VB	Vibrazioni per "Operatore dumper" [HAV "Non presente", WBV "Compreso tra 0,5 e 1 m/s <sup>2</sup> "]	E2 * P3 = 6
LF	<b>Scavo a sezione obbligata (fase)</b>	
LV	Addetto allo scavo a sezione obbligata	
AT	Attrezzi manuali	
RS	Punture, tagli, abrasioni	E1 * P1 = 1
RS	Urti, colpi, impatti, compressioni	E1 * P1 = 1
MA	Autocarro	
RS	Cesoiamenti, stritolamenti	E2 * P1 = 2
RS	Getti, schizzi	E2 * P1 = 2
RS	Inalazione polveri, fibre	E1 * P1 = 1
RS	Incendi, esplosioni	E3 * P1 = 3
RS	Investimento, ribaltamento	E3 * P1 = 3
RS	Urti, colpi, impatti, compressioni	E2 * P1 = 2
RM	Rumore per "Operatore autocarro" [Il livello di esposizione è "Minore dei valori inferiori di azione: 80 dB(A) e 135 dB(C)].	E1 * P1 = 1
VB	Vibrazioni per "Operatore autocarro" [HAV "Non presente", WBV "Inferiore a 0,5 m/s <sup>2</sup> "]	E2 * P1 = 2
MA	Escavatore	
RS	Cesoiamenti, stritolamenti	E2 * P1 = 2
RS	Elettrocuzione	E3 * P1 = 3
RS	Inalazione polveri, fibre	E1 * P1 = 1
RS	Incendi, esplosioni	E3 * P1 = 3
RS	Investimento, ribaltamento	E3 * P1 = 3
RS	Scivolamenti, cadute a livello	E1 * P1 = 1
VB	Vibrazioni per "Operatore escavatore" [HAV "Non presente", WBV "Compreso tra 0,5 e 1 m/s <sup>2</sup> "]	E2 * P3 = 6
RM	Rumore per "Operatore escavatore" [Il livello di esposizione è "Minore dei valori inferiori di azione: 80 dB(A) e 135 dB(C)].	E1 * P1 = 1
MA	Pala meccanica	
RS	Cesoiamenti, stritolamenti	E2 * P1 = 2
RS	Inalazione polveri, fibre	E1 * P1 = 1
RS	Incendi, esplosioni	E3 * P1 = 3
RS	Investimento, ribaltamento	E3 * P1 = 3
RS	Scivolamenti, cadute a livello	E1 * P1 = 1
RM	Rumore per "Operatore pala meccanica" [Il livello di esposizione è "Minore dei valori inferiori di azione: 80 dB(A) e 135 dB(C)].	E1 * P1 = 1
VB	Vibrazioni per "Operatore pala meccanica" [HAV "Non presente", WBV "Compreso tra 0,5 e 1 m/s <sup>2</sup> "]	E2 * P3 = 6
LF	<b>Getto in calcestruzzo per opere d'arte in lavori stradali (fase)</b>	



Sigla	Attività	Entità del Danno Probabilità
LV	Addetto al getto in calcestruzzo per opere d'arte in lavori stradali	
AT	Attrezzi manuali	
RS	Punture, tagli, abrasioni	E1 * P1 = 1
RS	Urti, colpi, impatti, compressioni	E1 * P1 = 1
AT	Vibratore elettrico per calcestruzzo	
RS	Elettrocuzione	E1 * P1 = 1
VB	Vibrazioni per "Carpentiere o aiuto carpentiere (costruzioni stradali)" [HAV "Inferiore a 2,5 m/s <sup>2</sup> ", WBV "Non presente"]	E2 * P1 = 2
CH	Chimico [Rischio sicuramente: "Irrilevante per la salute".]	E1 * P1 = 1
RM	Rumore per "Carpentiere o aiuto carpentiere (costruzioni stradali)" [Il livello di esposizione è "Minore dei valori inferiori di azione: 80 dB(A) e 135 dB(C)".]	E1 * P1 = 1
MA	Autobetoniera	
RS	Caduta di materiale dall'alto o a livello	E3 * P1 = 3
RS	Cesoiamenti, stritolamenti	E2 * P2 = 4
RS	Getti, schizzi	E1 * P2 = 2
RS	Incendi, esplosioni	E3 * P1 = 3
RS	Investimento, ribaltamento	E3 * P1 = 3
RS	Scivolamenti, cadute a livello	E1 * P2 = 2
RS	Urti, colpi, impatti, compressioni	E2 * P2 = 4
RM	Rumore per "Operatore autobetoniera" [Il livello di esposizione è "Minore dei valori inferiori di azione: 80 dB(A) e 135 dB(C)".]	E1 * P1 = 1
VB	Vibrazioni per "Operatore autobetoniera" [HAV "Non presente", WBV "Inferiore a 0,5 m/s <sup>2</sup> "]	E2 * P1 = 2
LF	<b>Lavorazione e posa ferri di armatura per sottoservizi in c.a. (fase)</b>	
LV	Addetto alla lavorazione e posa ferri di armatura per sottoservizi in c.a.	
AT	Attrezzi manuali	
RS	Punture, tagli, abrasioni	E1 * P1 = 1
RS	Urti, colpi, impatti, compressioni	E1 * P1 = 1
AT	Trancia-piegaferri	
RS	Cesoiamenti, stritolamenti	E1 * P1 = 1
RS	Elettrocuzione	E1 * P1 = 1
RS	Punture, tagli, abrasioni	E1 * P1 = 1
RS	Scivolamenti, cadute a livello	E1 * P1 = 1
RS	Punture, tagli, abrasioni	E1 * P3 = 3
RM	Rumore per "Ferraiolo o aiuto ferraiolo (costruzioni stradali)" [Il livello di esposizione è "Minore dei valori inferiori di azione: 80 dB(A) e 135 dB(C)".]	E1 * P1 = 1
MA	Autogrù	
RS	Cesoiamenti, stritolamenti	E2 * P1 = 2
RS	Getti, schizzi	E1 * P2 = 2
RS	Elettrocuzione	E3 * P1 = 3
RS	Incendi, esplosioni	E3 * P1 = 3
RS	Investimento, ribaltamento	E3 * P1 = 3
RS	Punture, tagli, abrasioni	E1 * P1 = 1
RS	Urti, colpi, impatti, compressioni	E2 * P1 = 2
RM	Rumore per "Operatore autogrù" [Il livello di esposizione è "Minore dei valori inferiori di azione: 80 dB(A) e 135 dB(C)".]	E1 * P1 = 1
VB	Vibrazioni per "Operatore autogrù" [HAV "Non presente", WBV "Inferiore a 0,5 m/s <sup>2</sup> "]	E2 * P1 = 2
LF	<b>Realizzazione della carpenteria per opere d'arte in lavori stradali (fase)</b>	
LV	Addetto alla realizzazione della carpenteria per opere d'arte in lavori stradali	
AT	Attrezzi manuali	
RS	Punture, tagli, abrasioni	E1 * P1 = 1
RS	Urti, colpi, impatti, compressioni	E1 * P1 = 1
AT	Sega circolare	
RS	Elettrocuzione	E1 * P1 = 1
RS	Inalazione polveri, fibre	E1 * P1 = 1
RS	Punture, tagli, abrasioni	E1 * P1 = 1
RS	Scivolamenti, cadute a livello	E1 * P1 = 1
RS	Urti, colpi, impatti, compressioni	E1 * P1 = 1
VB	Vibrazioni per "Carpentiere o aiuto carpentiere (costruzioni stradali)" [HAV "Inferiore a 2,5 m/s <sup>2</sup> ", WBV "Non presente"]	E2 * P1 = 2
CH	Chimico [Rischio sicuramente: "Irrilevante per la salute".]	E1 * P1 = 1
RM	Rumore per "Carpentiere o aiuto carpentiere (costruzioni stradali)" [Il livello di esposizione è "Minore dei valori inferiori di azione: 80 dB(A) e 135 dB(C)".]	E1 * P1 = 1
LF	<b>Pozzetti di ispezione e opere d'arte (fase)</b>	
LV	Addetto alla posa pozzetti di ispezione e opere d'arte	
AT	Attrezzi manuali	
RS	Punture, tagli, abrasioni	E1 * P1 = 1
RS	Urti, colpi, impatti, compressioni	E1 * P1 = 1
RS	Caduta di materiale dall'alto o a livello	E3 * P2 = 6
RS	Scivolamenti, cadute a livello	E2 * P1 = 2
MA	Dumper	
RS	Cesoiamenti, stritolamenti	E2 * P1 = 2
RS	Inalazione polveri, fibre	E1 * P1 = 1

Sigla	Attività	Entità del Danno Probabilità
RS	Incendi, esplosioni	E3 * P1 = 3
RS	Investimento, ribaltamento	E3 * P1 = 3
RM	Rumore per "Operatore dumper" [Il livello di esposizione è "Maggiore dei valori superiori di azione: 85 dB(A) e 137 dB(C)".]	E3 * P3 = 9
VB	Vibrazioni per "Operatore dumper" [HAV "Non presente", WBV "Compreso tra 0,5 e 1 m/s²"]	E2 * P3 = 6
LF	<b>Posa di speco fognario prefabbricato (fase)</b>	
LV	Addetto alla posa di speco fognario prefabbricato	
AT	Attrezzi manuali	
RS	Punture, tagli, abrasioni	E1 * P1 = 1
RS	Urti, colpi, impatti, compressioni	E1 * P1 = 1
AT	Scala semplice	
RS	Caduta dall'alto	E1 * P1 = 1
RS	Urti, colpi, impatti, compressioni	E1 * P1 = 1
RS	Caduta di materiale dall'alto o a livello	E3 * P2 = 6
RS	Scivolamenti, cadute a livello	E2 * P1 = 2
MA	Dumper	
RS	Cesoiamenti, stritolamenti	E2 * P1 = 2
RS	Inalazione polveri, fibre	E1 * P1 = 1
RS	Incendi, esplosioni	E3 * P1 = 3
RS	Investimento, ribaltamento	E3 * P1 = 3
RM	Rumore per "Operatore dumper" [Il livello di esposizione è "Maggiore dei valori superiori di azione: 85 dB(A) e 137 dB(C)".]	E3 * P3 = 9
VB	Vibrazioni per "Operatore dumper" [HAV "Non presente", WBV "Compreso tra 0,5 e 1 m/s²"]	E2 * P3 = 6
LF	<b>Posa di condotta idrica (fase)</b>	
LV	Addetto alla posa di condotta idrica	
AT	Attrezzi manuali	
RS	Punture, tagli, abrasioni	E1 * P1 = 1
RS	Urti, colpi, impatti, compressioni	E1 * P1 = 1
RS	Caduta di materiale dall'alto o a livello	E3 * P2 = 6
RS	Scivolamenti, cadute a livello	E2 * P1 = 2
MA	Dumper	
RS	Cesoiamenti, stritolamenti	E2 * P1 = 2
RS	Inalazione polveri, fibre	E1 * P1 = 1
RS	Incendi, esplosioni	E3 * P1 = 3
RS	Investimento, ribaltamento	E3 * P1 = 3
RM	Rumore per "Operatore dumper" [Il livello di esposizione è "Maggiore dei valori superiori di azione: 85 dB(A) e 137 dB(C)".]	E3 * P3 = 9
VB	Vibrazioni per "Operatore dumper" [HAV "Non presente", WBV "Compreso tra 0,5 e 1 m/s²"]	E2 * P3 = 6
LF	<b>Posa di condotta elettrica (fase)</b>	
LV	Addetto alla posa di condotta elettrica	
AT	Attrezzi manuali	
RS	Punture, tagli, abrasioni	E1 * P1 = 1
RS	Urti, colpi, impatti, compressioni	E1 * P1 = 1
RS	Caduta di materiale dall'alto o a livello	E3 * P2 = 6
RS	Scivolamenti, cadute a livello	E2 * P1 = 2
MA	Dumper	
RS	Cesoiamenti, stritolamenti	E2 * P1 = 2
RS	Inalazione polveri, fibre	E1 * P1 = 1
RS	Incendi, esplosioni	E3 * P1 = 3
RS	Investimento, ribaltamento	E3 * P1 = 3
RM	Rumore per "Operatore dumper" [Il livello di esposizione è "Maggiore dei valori superiori di azione: 85 dB(A) e 137 dB(C)".]	E3 * P3 = 9
VB	Vibrazioni per "Operatore dumper" [HAV "Non presente", WBV "Compreso tra 0,5 e 1 m/s²"]	E2 * P3 = 6
LF	<b>Posa di condotta telefonica (fase)</b>	
LV	Addetto alla posa di condotta telefonica	
AT	Attrezzi manuali	
RS	Punture, tagli, abrasioni	E1 * P1 = 1
RS	Urti, colpi, impatti, compressioni	E1 * P1 = 1
RS	Caduta di materiale dall'alto o a livello	E3 * P2 = 6
RS	Scivolamenti, cadute a livello	E2 * P1 = 2
MA	Dumper	
RS	Cesoiamenti, stritolamenti	E2 * P1 = 2
RS	Inalazione polveri, fibre	E1 * P1 = 1
RS	Incendi, esplosioni	E3 * P1 = 3
RS	Investimento, ribaltamento	E3 * P1 = 3
RM	Rumore per "Operatore dumper" [Il livello di esposizione è "Maggiore dei valori superiori di azione: 85 dB(A) e 137 dB(C)".]	E3 * P3 = 9
VB	Vibrazioni per "Operatore dumper" [HAV "Non presente", WBV "Compreso tra 0,5 e 1 m/s²"]	E2 * P3 = 6
LF	<b>Cordoli, zanelle e opere d'arte (fase)</b>	
LV	Addetto alla posa cordoli, zanelle e opere d'arte	
AT	Attrezzi manuali	
RS	Punture, tagli, abrasioni	E1 * P1 = 1

Sigla	Attività	Entità del Danno Probabilità
RS	Urti, colpi, impatti, compressioni	E1 * P1 = 1
RS	Investimento, ribaltamento	E3 * P3 = 9
RM	Rumore per "Operaio comune polivalente" [Il livello di esposizione è "Minore dei valori inferiori di azione: 80 dB(A) e 135 dB(C)".]	E1 * P1 = 1
MC1	M.M.C. (sollevamento e trasporto) [Le azioni di sollevamento e trasporto dei carichi sono accettabili.]	E1 * P1 = 1
MA	Dumper	
RS	Cesoiamenti, stritolamenti	E2 * P1 = 2
RS	Inalazione polveri, fibre	E1 * P1 = 1
RS	Incendi, esplosioni	E3 * P1 = 3
RS	Investimento, ribaltamento	E3 * P1 = 3
RM	Rumore per "Operatore dumper" [Il livello di esposizione è "Maggiore dei valori superiori di azione: 85 dB(A) e 137 dB(C)".]	E3 * P3 = 9
VB	Vibrazioni per "Operatore dumper" [HAV "Non presente", WBV "Compreso tra 0,5 e 1 m/s <sup>2</sup> "]	E2 * P3 = 6
LF	<b>Posa di pali per pubblica illuminazione (fase)</b>	
LV	Addetto alla posa di pali per pubblica illuminazione	
AT	Attrezzi manuali	
RS	Punture, tagli, abrasioni	E1 * P1 = 1
RS	Urti, colpi, impatti, compressioni	E1 * P1 = 1
RS	Caduta di materiale dall'alto o a livello	E3 * P2 = 6
RS	Investimento, ribaltamento	E3 * P3 = 9
RM	Rumore per "Operaio comune polivalente" [Il livello di esposizione è "Minore dei valori inferiori di azione: 80 dB(A) e 135 dB(C)".]	E1 * P1 = 1
MA	Escavatore	
RS	Cesoiamenti, stritolamenti	E2 * P1 = 2
RS	Elettrocuzione	E3 * P1 = 3
RS	Inalazione polveri, fibre	E1 * P1 = 1
RS	Incendi, esplosioni	E3 * P1 = 3
RS	Investimento, ribaltamento	E3 * P1 = 3
RS	Scivolamenti, cadute a livello	E1 * P1 = 1
VB	Vibrazioni per "Operatore escavatore" [HAV "Non presente", WBV "Compreso tra 0,5 e 1 m/s <sup>2</sup> "]	E2 * P3 = 6
RM	Rumore per "Operatore escavatore" [Il livello di esposizione è "Minore dei valori inferiori di azione: 80 dB(A) e 135 dB(C)".]	E1 * P1 = 1
MA	Autocarro	
RS	Cesoiamenti, stritolamenti	E2 * P1 = 2
RS	Getti, schizzi	E2 * P1 = 2
RS	Inalazione polveri, fibre	E1 * P1 = 1
RS	Incendi, esplosioni	E3 * P1 = 3
RS	Investimento, ribaltamento	E3 * P1 = 3
RS	Urti, colpi, impatti, compressioni	E2 * P1 = 2
RM	Rumore per "Operatore autocarro" [Il livello di esposizione è "Minore dei valori inferiori di azione: 80 dB(A) e 135 dB(C)".]	E1 * P1 = 1
VB	Vibrazioni per "Operatore autocarro" [HAV "Non presente", WBV "Inferiore a 0,5 m/s <sup>2</sup> "]	E2 * P1 = 2
LF	<b>Montaggio di apparecchi illuminanti (fase)</b>	
LV	Addetto al montaggio di apparecchi illuminanti	
AT	Attrezzi manuali	
RS	Punture, tagli, abrasioni	E1 * P1 = 1
RS	Urti, colpi, impatti, compressioni	E1 * P1 = 1
RS	Elettrocuzione	E3 * P3 = 9
MA	Piattaforma sviluppabile	
RS	Caduta dall'alto	E3 * P1 = 3
RS	Caduta di materiale dall'alto o a livello	E3 * P1 = 3
RS	Cesoiamenti, stritolamenti	E2 * P1 = 2
RS	Elettrocuzione	E3 * P1 = 3
RS	Incendi, esplosioni	E3 * P1 = 3
LF	<b>Smobilizzo del cantiere</b>	
LV	Addetto allo smobilizzo del cantiere	
AT	Argano a bandiera	
RS	Caduta dall'alto	E1 * P1 = 1
RS	Caduta di materiale dall'alto o a livello	E1 * P1 = 1
RS	Punture, tagli, abrasioni	E1 * P1 = 1
RS	Urti, colpi, impatti, compressioni	E1 * P1 = 1
AT	Attrezzi manuali	
RS	Punture, tagli, abrasioni	E1 * P1 = 1
RS	Urti, colpi, impatti, compressioni	E1 * P1 = 1
AT	Scala semplice	
RS	Caduta dall'alto	E1 * P1 = 1
RS	Urti, colpi, impatti, compressioni	E1 * P1 = 1
AT	Trapano elettrico	
RS	Elettrocuzione	E1 * P1 = 1
RS	Inalazione polveri, fibre	E1 * P1 = 1
RS	Punture, tagli, abrasioni	E1 * P1 = 1
RS	Caduta di materiale dall'alto o a livello	E3 * P2 = 6

Sigla	Attività	Entità del Danno Probabilità
MA	Autocarro	
RS	Cesoiamenti, stritolamenti	E2 * P1 = 2
RS	Getti, schizzi	E2 * P1 = 2
RS	Inalazione polveri, fibre	E1 * P1 = 1
RS	Incendi, esplosioni	E3 * P1 = 3
RS	Investimento, ribaltamento	E3 * P1 = 3
RS	Urti, colpi, impatti, compressioni	E2 * P1 = 2
RM	Rumore per "Operatore autocarro" [Il livello di esposizione è "Minore dei valori inferiori di azione: 80 dB(A) e 135 dB(C)".]	E1 * P1 = 1
VB	Vibrazioni per "Operatore autocarro" [HAV "Non presente", WBV "Inferiore a 0,5 m/s <sup>2</sup> "]	E2 * P1 = 2
MA	Autogrù	
RS	Cesoiamenti, stritolamenti	E2 * P1 = 2
RS	Getti, schizzi	E1 * P2 = 2
RS	Elettrocuzione	E3 * P1 = 3
RS	Incendi, esplosioni	E3 * P1 = 3
RS	Investimento, ribaltamento	E3 * P1 = 3
RS	Punture, tagli, abrasioni	E1 * P1 = 1
RS	Urti, colpi, impatti, compressioni	E2 * P1 = 2
RM	Rumore per "Operatore autogrù" [Il livello di esposizione è "Minore dei valori inferiori di azione: 80 dB(A) e 135 dB(C)".]	E1 * P1 = 1
VB	Vibrazioni per "Operatore autogrù" [HAV "Non presente", WBV "Inferiore a 0,5 m/s <sup>2</sup> "]	E2 * P1 = 2
MA	Carrello elevatore	
RS	Caduta di materiale dall'alto o a livello	E3 * P2 = 6
RS	Cesoiamenti, stritolamenti	E2 * P1 = 2
RS	Elettrocuzione	E3 * P1 = 3
RS	Getti, schizzi	E2 * P1 = 2
RS	Inalazione fumi, gas, vapori	E1 * P1 = 1
RS	Incendi, esplosioni	E3 * P1 = 3
RS	Investimento, ribaltamento	E3 * P1 = 3
RS	Scivolamenti, cadute a livello	E1 * P2 = 2
RS	Urti, colpi, impatti, compressioni	E2 * P2 = 4
RM	Rumore per "Magazziniere" [Il livello di esposizione è "Minore dei valori inferiori di azione: 80 dB(A) e 135 dB(C)".]	E1 * P1 = 1
VB	Vibrazioni per "Magazziniere" [HAV "Non presente", WBV "Compreso tra 0,5 e 1 m/s <sup>2</sup> "]	E2 * P3 = 6

**LEGENDA:**

[CA] = Caratteristiche area del Cantiere; [FE] = Fattori esterni che comportano rischi per il Cantiere; [RT] = Rischi che le lavorazioni di cantiere comportano per l'area circostante; [OR] = Organizzazione del Cantiere; [LF] = Lavorazione; [MA] = Macchina; [LV] = Lavoratore; [AT] = Attrezzo; [RS] = Rischio; [RM] = Rischio rumore; [VB] = Rischio vibrazioni; [CH] = Rischio chimico; [MC1] = Rischio M.M.C.(sollevamento e trasporto); [MC2] = Rischio M.M.C.(spinta e traino); [MC3] = Rischio M.M.C.(elevata frequenza); [ROA] = Rischio R.O.A.(operazioni di saldatura); [CM] = Rischio cancerogeno e mutageno; [BIO] = Rischio biologico; [RL] = Rischio R.O.A. (laser); [RNC] = Rischio R.O.A. (non coerenti); [CEM] = Rischio campi elettromagnetici; [AM] = Rischio amianto; [MCS] = Rischio microclima (caldo severo); [MFS] = Rischio microclima (freddo severo); [SA] = Rischio scariche atmosferiche; [IN] = Rischio incendio; [PR] = Prevenzione; [IC] = Coordinamento; [SG] = Segnaletica; [CG] = Coordinamento delle Lavorazioni e Fasi; [UO] = Ulteriori osservazioni; [E1] = Entità Danno Lieve; [E2] = Entità Danno Serio; [E3] = Entità Danno Grave; [E4] = Entità Danno Gravissimo; [P1] = Probabilità Bassissima; [P2] = Probabilità Bassa; [P3] = Probabilità Media; [P4] = Probabilità Alta.

# ANALISI E VALUTAZIONE RISCHIO RUMORE

La valutazione del rischio specifico è stata effettuata ai sensi della normativa succitata e conformemente agli indirizzi operativi del Coordinamento Tecnico Interregionale della Prevenzione nei Luoghi di Lavoro:

- **Indicazioni Operative del CTIPLL (Rev. 2 del 11 marzo 2010)**, "Decreto legislativo 81/2008, Titolo VIII, Capo I, II, III, IV e V sulla prevenzione e protezione dai rischi dovuti all'esposizione ad agenti fisici nei luoghi di lavoro - indicazioni operative".

In particolare, per il calcolo del livello di esposizione giornaliera o settimanale e per il calcolo dell'attenuazione offerta dai dispositivi di protezione individuale dell'udito, si è tenuto conto della specifica normativa tecnica di riferimento:

- **UNI EN ISO 9612:2011**, "Acustica - Determinazione dell'esposizione al rumore negli ambienti di lavoro - Metodo tecnico progettuale".
- **UNI 9432:2011**, "Acustica - Determinazione del livello di esposizione personale al rumore nell'ambiente di lavoro".
- **UNI EN 458:2005**, "Protettori dell'udito - Raccomandazioni per la selezione, l'uso, la cura e la manutenzione - Documento guida".

## Premessa

La valutazione dell'esposizione dei lavoratori al rumore durante il lavoro è stata effettuata prendendo in considerazione in particolare:

- il livello, il tipo e la durata dell'esposizione, ivi inclusa ogni esposizione a rumore impulsivo;
- i valori limite di esposizione e i valori di azione di cui all'art. 189 del D.Lgs. del 9 aprile 2008, n.81;
- tutti gli effetti sulla salute e sulla sicurezza dei lavoratori particolarmente sensibili al rumore, con particolare riferimento alle donne in gravidanza e i minori;
- per quanto possibile a livello tecnico, tutti gli effetti sulla salute e sicurezza dei lavoratori derivanti da interazioni fra rumore e sostanze ototossiche connesse con l'attività svolta e fra rumore e vibrazioni;
- tutti gli effetti indiretti sulla salute e sulla sicurezza dei lavoratori risultanti da interazioni fra rumore e segnali di avvertimento o altri suoni che vanno osservati al fine di ridurre il rischio di infortuni;
- le informazioni sull'emissione di rumore fornite dai costruttori dell'attrezzatura di lavoro in conformità alle vigenti disposizioni in materia;
- l'esistenza di attrezzature di lavoro alternative progettate per ridurre l'emissione di rumore;
- il prolungamento del periodo di esposizione al rumore oltre l'orario di lavoro normale;
- le informazioni raccolte dalla sorveglianza sanitaria, comprese, per quanto possibile, quelle reperibili nella letteratura scientifica;
- la disponibilità di dispositivi di protezione dell'udito con adeguate caratteristiche di attenuazione.

**Qualora i dati indicati nelle schede di valutazione, riportate nella relazione, hanno origine da Banca Dati [B], la valutazione relativa a quella scheda ha carattere preventivo, così come previsto dall'art. 190 del D.Lgs. del 9 aprile 2008, n. 81.**

## Calcolo dei livelli di esposizione

I modelli di calcolo adottati per stimare i livelli di esposizione giornaliera o settimanale di ciascun lavoratore, l'attenuazione e adeguatezza dei dispositivi sono i modelli riportati nella normativa tecnica. In particolare ai fini del calcolo dell'esposizione personale al rumore è stata utilizzata la seguente espressione che impiega le percentuali di tempo dedicato alle attività, anziché il tempo espresso in ore/minuti:

$$L_{EX} = 10 \log \sum_{i=1}^n \frac{p_i}{100} 10^{0,1 L_{Aeq,i}}$$

dove:

$L_{EX}$  è il livello di esposizione personale in dB(A);

$L_{Aeq,i}$  è il livello di esposizione media equivalente  $L_{eq}$  in dB(A) prodotto dall'i-esima attività comprensivo delle incertezze;

$p_i$  è la percentuale di tempo dedicata all'attività i-esima

Ai fini della verifica del rispetto del valore limite 87 dB(A) per il calcolo dell'esposizione personale effettiva al rumore l'espressione utilizzata è analoga alla precedente dove, però, si è utilizzato al posto di livello di esposizione media equivalente il livello di esposizione media equivalente effettivo che tiene conto dell'attenuazione del DPI scelto.

I metodi utilizzati per il calcolo del  $L_{Aeq,i}$  effettivo e del  $p_{peak}$  effettivo a livello dell'orecchio quando si indossa il protettore auricolare, a seconda dei dati disponibili sono quelli previsti dalla norma UNI EN 458:

- Metodo in Banda d'Ottava
- Metodo HML
- Metodo di controllo HML
- Metodo SNR
- Metodo per rumori impulsivi

La verifica di efficacia dei dispositivi di protezione individuale dell'udito, applicando sempre le indicazioni fornite dalla UNI EN 458, è stata fatta confrontando  $L_{Aeq,i}$  effettivo e del  $p_{peak}$  effettivo con quelli desumibili dalle seguenti tabella.

### Rumori non impulsivi

<b>Livello effettivo all'orecchio <math>L_{Aeq}</math></b>	<b>Stima della protezione</b>
Maggiore di Lact	Insufficiente
Tra Lact e Lact - 5	Accettabile
Tra Lact - 5 e Lact - 10	Buona
Tra Lact - 10 e Lact - 15	Accettabile
Minore di Lact - 15	Troppo alta (iperprotezione)

### Rumori non impulsivi "Controllo HML" (\*)

<b>Livello effettivo all'orecchio <math>L_{Aeq}</math></b>	<b>Stima della protezione</b>
Maggiore di Lact	Insufficiente
Tra Lact e Lact - 15	Accettabile/Buona
Minore di Lact - 15	Troppo alta (iperprotezione)

### Rumori impulsivi

<b>Livello effettivo all'orecchio <math>L_{Aeq}</math> e <math>p_{peak}</math></b>	<b>Stima della protezione</b>
$L_{Aeq}$ o $p_{peak}$ maggiore di Lact	DPI-u non adeguato
$L_{Aeq}$ e $p_{peak}$ minori di Lact	DPI-u adeguato

Il livello di azione Lact, secondo le indicazioni della UNI EN 458, corrisponde al valore d'azione oltre il quale c'è l'obbligo di utilizzo dei DPI dell'udito.

(\*) Nel caso il valore di attenuazione del DPI usato per la verifica è quello relativo al rumore ad alta frequenza (Valore H) la stima della protezione vuol verificare se questa è "insufficiente" ( $L_{Aeq}$  maggiore di Lact) o se la protezione "può essere accettabile" ( $L_{Aeq}$  minore di Lact) a condizione di maggiori informazioni sul rumore che si sta valutando.

## Banca dati RUMORE del CPT di Torino

Banca dati realizzata dal C.P.T.-Torino e co-finanziata da INAIL-Regione Piemonte, in applicazione del comma 5-bis, art.190 del D.Lgs. 81/2008 al fine di garantire disponibilità di valori di emissione acustica per quei casi nei quali risulta impossibile disporre di valori misurati sul campo. Banca dati approvata dalla Commissione Consultiva Permanente in data 20 aprile 2011. La banca dati è realizzata secondo la metodologia seguente:

- Procedure di rilievo della potenza sonora, secondo la norma UNI EN ISO 3746 – 2009.
- Procedure di rilievo della pressione sonora, secondo la norma UNI 9432 - 2008.

Schede macchina/attrezzatura complete di:

- dati per la precisa identificazione (tipologia, marca, modello);
- caratteristiche di lavorazione (fase, materiali);
- analisi in frequenza;

Per le misure di potenza sonora si è utilizzata questa strumentazione:

- Fonometro: B&K tipo 2250.
- Calibratore: B&K tipo 4231.
- Nel 2008 si è utilizzato un microfono B&K tipo 4189 da 1/2".
- Nel 2009 si è utilizzato un microfono B&K tipo 4155 da 1/2".

Per le misurazioni di pressione sonora si utilizza un analizzatore SVANTEK modello "SVAN 948" per misure di Rumore, conforme alle norme EN 60651/1994, EN 60804/1 994 classe 1, ISO 8041, ISO 108161 IEC 651, IEC 804 e IEC 61672-1

La strumentazione è costituita da:

- Fonometro integratore mod. 948, di classe 1, digitale, conforme a: IEC 651, IEC 804 e IEC 61 672-1. Velocità di acquisizione da 10 ms a 1 h con step da 1 sec. e 1 min.
- Ponderazioni: A, B, Lin.
- Analizzatore: Real-Time 1/1 e 1/3 d'ottava, FFT, RT6O.
- Campo di misura: da 22 dBA a 140 dBA.
- Gamma dinamica: 100 dB, A/D convertitore 4 x 20 bits.
- Gamma di frequenza: da 10 Hz a 20 kHz.
- Rettificatore RMS digitale con rivelatore di Picco, risoluzione 0,1 dB.
- Microfono: SV 22 (tipo 1), 50 mV/Pa, a condensatore polarizzato 1/2" con preamplificatore IEPE modello SV 12L.
- Calibratore: B&K (tipo 4230), 94 dB, 1000 Hz.

Per ciò che concerne i protocolli di misura si rimanda all'allegato alla lettera Circolare del Ministero del Lavoro e delle Politiche Sociali del 30 giugno 2011.

N.B. La dove non è stato possibile reperire i valori di emissione sonora di alcune attrezzature in quanto non presenti nella nuova banca dati del C.P.T.-Torino si è fatto riferimento ai valori riportati nella precedente banca dati anche questa approvata dalla Commissione Consultiva Permanente.

## ESITO DELLA VALUTAZIONE

# RISCHIO RUMORE

Di seguito sono riportati i lavoratori impiegati in lavorazioni e attività comportanti esposizione al rumore. Per ogni mansione è indicata la fascia di appartenenza al rischio rumore.

Mansione	Lavoratori e Macchine ESITO DELLA VALUTAZIONE
1) Addetto al getto in calcestruzzo per opere d'arte in lavori stradali	"Minore dei valori: 80 dB(A) e 135 dB(C)"
2) Addetto alla formazione di fondazione stradale	"Minore dei valori: 80 dB(A) e 135 dB(C)"
3) Addetto alla lavorazione e posa ferri di armatura per sottoservizi in c.a.	"Minore dei valori: 80 dB(A) e 135 dB(C)"
4) Addetto alla posa cordoli, zanelle e opere d'arte	"Minore dei valori: 80 dB(A) e 135 dB(C)"
5) Addetto alla posa di pali per pubblica illuminazione	"Minore dei valori: 80 dB(A) e 135 dB(C)"
6) Addetto alla realizzazione della carpenteria per opere d'arte in lavori stradali	"Minore dei valori: 80 dB(A) e 135 dB(C)"
7) Addetto alla realizzazione di murature esterne	"Maggiore dei valori: 85 dB(A) e 137 dB(C)"
8) Addetto all'asportazione di strato di usura e collegamento	"Maggiore dei valori: 85 dB(A) e 137 dB(C)"
9) Autobetoniera	"Minore dei valori: 80 dB(A) e 135 dB(C)"
10) Autocarro	"Minore dei valori: 80 dB(A) e 135 dB(C)"
11) Autogrù	"Minore dei valori: 80 dB(A) e 135 dB(C)"
12) Carrello elevatore	"Minore dei valori: 80 dB(A) e 135 dB(C)"
13) Dumper	"Maggiore dei valori: 85 dB(A) e 137 dB(C)"
14) Escavatore	"Minore dei valori: 80 dB(A) e 135 dB(C)"
15) Pala meccanica	"Minore dei valori: 80 dB(A) e 135 dB(C)"
16) Rullo compressore	"Maggiore dei valori: 85 dB(A) e 137 dB(C)"
17) Scarificatrice	"Maggiore dei valori: 85 dB(A) e 137 dB(C)"

## SCHEDE DI VALUTAZIONE RISCHIO RUMORE

Le schede di rischio che seguono riportano l'esito della valutazione per ogni mansione e, così come disposto dalla normativa tecnica, i seguenti dati:

- i tempi di esposizione per ciascuna attività (attrezzatura) svolta da ciascun lavoratore, come forniti dal datore di lavoro previa consultazione con i lavoratori o con i loro rappresentanti per la sicurezza;
- i livelli sonori continui equivalenti ponderati A per ciascuna attività (attrezzatura) comprensivi di incertezze;
- i livelli sonori di picco ponderati C per ciascuna attività (attrezzatura);
- i rumori impulsivi;
- la fonte dei dati (se misurati [A] o da Banca Dati [B]);
- il tipo di DPI-u da utilizzare.
- livelli sonori continui equivalenti ponderati A effettivi per ciascuna attività (attrezzatura) svolta da ciascun lavoratore;
- livelli sonori di picco ponderati C effettivi per ciascuna attività (attrezzatura) svolta da ciascun lavoratore;
- efficacia dei dispositivi di protezione auricolare;
- livello di esposizione giornaliera o settimanale o livello di esposizione a attività con esposizione al rumore molto variabile (art. 191);

Le eventuali disposizioni relative alla sorveglianza sanitaria, all'informazione e formazione, all'utilizzo di dispositivi di protezione individuale e alle misure tecniche e organizzative sono riportate nel documento della sicurezza di cui il presente è un allegato.

**Tabella di correlazione Mansione - Scheda di valutazione**

Mansione	Scheda di valutazione
Addetto al getto in calcestruzzo per opere d'arte in lavori stradali	SCHEDA N.1 - Rumore per "Carpentiere o aiuto carpentiere (costruzioni stradali)"
Addetto alla formazione di fondazione stradale	SCHEDA N.2 - Rumore per "Operaio comune polivalente (costruzioni stradali)"
Addetto alla lavorazione e posa ferri di armatura per sottoservizi in c.a.	SCHEDA N.3 - Rumore per "Ferraiolo o aiuto ferraiolo (costruzioni stradali)"
Addetto alla posa cordoli, zanelle e opere d'arte	SCHEDA N.4 - Rumore per "Operaio comune polivalente"

**Tabella di correlazione Mansioni - Scheda di valutazione**

Mansione	Scheda di valutazione
Addetto alla posa di pali per pubblica illuminazione Addetto alla realizzazione della carpenteria per opere d'arte in lavori stradali Addetto alla realizzazione di murature esterne Addetto all'asportazione di strato di usura e collegamento Autobetoniera Autocarro Autogrù Carrello elevatore Dumper Escavatore Pala meccanica Rullo compressore Scarificatrice	SCHEDA N.4 - Rumore per "Operaio comune polivalente" SCHEDA N.1 - Rumore per "Carpentiere o aiuto carpentiere (costruzioni stradali)" SCHEDA N.5 - Rumore per "Operaio comune (murature)" SCHEDA N.6 - Rumore per "Operaio comune polivalente (costruzioni stradali)" SCHEDA N.7 - Rumore per "Operatore autobetoniera" SCHEDA N.8 - Rumore per "Operatore autocarro" SCHEDA N.9 - Rumore per "Operatore autogrù" SCHEDA N.10 - Rumore per "Magazziniere" SCHEDA N.11 - Rumore per "Operatore dumper" SCHEDA N.12 - Rumore per "Operatore escavatore" SCHEDA N.13 - Rumore per "Operatore pala meccanica" SCHEDA N.14 - Rumore per "Operatore rullo compressore" SCHEDA N.15 - Rumore per "Addetto scarificatrice (fresa)"

**SCHEDA N.1 - Rumore per "Carpentiere o aiuto carpentiere (costruzioni stradali)"**

Analisi dei livelli di esposizione al rumore con riferimento alla Scheda di Gruppo Omogeneo n. 149 del C.P.T. Torino (Costruzioni stradali in genere - Nuove costruzioni (Opere d'arte)).

**Tipo di esposizione: Settimanale**

Rumore																
T[%]	L <sub>A,eq</sub> dB(A)	Imp.	L <sub>A,eq</sub> eff. dB(A)	Efficacia DPI-u	Dispositivo di protezione											
					Banda d'ottava APV								L	M	H	SNR
					125	250	500	1k	2k	4k	8k					
P <sub>peak</sub> dB(C)	Orig.	P <sub>peak</sub> eff. dB(C)														
<b>1) VIBRATORE (B668)</b>																
40.0	81.0	NO	81.0	-	-											
	100.0	[B]	100.0		-	-	-	-	-	-	-	-	-	-		
<b>L<sub>EX</sub></b>			<b>78.0</b>													
<b>L<sub>EX</sub>(effettivo)</b>			<b>78.0</b>													
<b>Fascia di appartenenza:</b>																
Il livello di esposizione è "Minore dei valori inferiori di azione: 80 dB(A) e 135 dB(C)".																
<b>Mansioni:</b>																
Addetto al getto in calcestruzzo per opere d'arte in lavori stradali; Addetto alla realizzazione della carpenteria per opere d'arte in lavori stradali.																

**SCHEDA N.2 - Rumore per "Operaio comune polivalente (costruzioni stradali)"**

Analisi dei livelli di esposizione al rumore con riferimento alla Scheda di Gruppo Omogeneo n. 148 del C.P.T. Torino (Costruzioni stradali in genere - Nuove costruzioni).

**Tipo di esposizione: Settimanale**

Rumore																
T[%]	L <sub>A,eq</sub> dB(A)	Imp.	L <sub>A,eq</sub> eff. dB(A)	Efficacia DPI-u	Dispositivo di protezione											
					Banda d'ottava APV								L	M	H	SNR
					125	250	500	1k	2k	4k	8k					
P <sub>peak</sub> dB(C)	Orig.	P <sub>peak</sub> eff. dB(C)														
<b>1) BETONIERA - OFF. BRAGAGNOLO - STD 300 [Scheda: 916-TO-1289-1-RPR-11]</b>																
10.0	80.7	NO	80.7	-	-											



**Tipo di esposizione: Settimanale**

Rumore															
T[%]	L <sub>A,eq</sub> dB(A)	Imp.	L <sub>A,eq</sub> eff. dB(A)	Efficacia DPI-u	Dispositivo di protezione										
	P <sub>peak</sub> dB(C)	Orig.	P <sub>peak</sub> eff. dB(C)		Banda d'ottava APV							L	M	H	SNR
					125	250	500	1k	2k	4k	8k				
	103.9	[B]	103.9		-	-	-	-	-	-	-	-	-	-	
<b>L<sub>EX</sub></b>			<b>71.0</b>												
<b>L<sub>EX</sub>(effettivo)</b>			<b>71.0</b>												
<b>Fascia di appartenenza:</b> Il livello di esposizione è "Minore dei valori inferiori di azione: 80 dB(A) e 135 dB(C)".															
<b>Mansioni:</b> Addetto alla formazione di fondazione stradale.															

**SCHEDA N.3 - Rumore per "Ferraiolo o aiuto ferraiolo (costruzioni stradali)"**

Analisi dei livelli di esposizione al rumore con riferimento alla Scheda di Gruppo Omogeneo n. 150 del C.P.T. Torino (Costruzioni stradali in genere - Nuove costruzioni (Opere d'arte)).

**Tipo di esposizione: Settimanale**

Rumore															
T[%]	L <sub>A,eq</sub> dB(A)	Imp.	L <sub>A,eq</sub> eff. dB(A)	Efficacia DPI-u	Dispositivo di protezione										
	P <sub>peak</sub> dB(C)	Orig.	P <sub>peak</sub> eff. dB(C)		Banda d'ottava APV							L	M	H	SNR
					125	250	500	1k	2k	4k	8k				
<b>1) TRANCIAFERRO E PIEGAFERRO (B649)</b>															
40.0	80.0	NO	80.0	-	-										
	100.0	[B]	100.0		-	-	-	-	-	-	-	-	-		
<b>L<sub>EX</sub></b>			<b>77.0</b>												
<b>L<sub>EX</sub>(effettivo)</b>			<b>77.0</b>												
<b>Fascia di appartenenza:</b> Il livello di esposizione è "Minore dei valori inferiori di azione: 80 dB(A) e 135 dB(C)".															
<b>Mansioni:</b> Addetto alla lavorazione e posa ferri di armatura per sottoservizi in c.a..															

**SCHEDA N.4 - Rumore per "Operaio comune polivalente"**

Analisi dei livelli di esposizione al rumore con riferimento alla Scheda di Gruppo Omogeneo n. 148 del C.P.T. Torino (Costruzioni stradali in genere - Nuove costruzioni).

**Tipo di esposizione: Settimanale**

Rumore															
T[%]	L <sub>A,eq</sub> dB(A)	Imp.	L <sub>A,eq</sub> eff. dB(A)	Efficacia DPI-u	Dispositivo di protezione										
	P <sub>peak</sub> dB(C)	Orig.	P <sub>peak</sub> eff. dB(C)		Banda d'ottava APV							L	M	H	SNR
					125	250	500	1k	2k	4k	8k				
<b>1) BETONIERA - OFF. BRAGAGNOLO - STD 300 [Scheda: 916-TO-1289-1-RPR-11]</b>															
10.0	80.7	NO	80.7	-	-										
	103.9	[B]	103.9		-	-	-	-	-	-	-	-	-		
<b>L<sub>EX</sub></b>			<b>71.0</b>												
<b>L<sub>EX</sub>(effettivo)</b>			<b>71.0</b>												
<b>Fascia di appartenenza:</b>															

**Tipo di esposizione: Settimanale**

Rumore																
T[%]	L <sub>A,eq</sub> dB(A)	Imp.	L <sub>A,eq</sub> eff. dB(A)	Efficacia DPI-u	Dispositivo di protezione											
	P <sub>peak</sub> dB(C)	Orig.	P <sub>peak</sub> eff. dB(C)		Banda d'ottava APV								L	M	H	SNR
					125	250	500	1k	2k	4k	8k					
Il livello di esposizione è "Minore dei valori inferiori di azione: 80 dB(A) e 135 dB(C)".																
<b>Mansioni:</b> Addetto alla posa cordoli, zanelle e opere d'arte; Addetto alla posa di pali per pubblica illuminazione.																

### SCHEDA N.5 - Rumore per "Operaio comune (murature)"

Analisi dei livelli di esposizione al rumore con riferimento alla Scheda di Gruppo Omogeneo n. 43 del C.P.T. Torino (Costruzioni edili in genere - Nuove costruzioni).

**Tipo di esposizione: Settimanale**

Rumore																
T[%]	L <sub>A,eq</sub> dB(A)	Imp.	L <sub>A,eq</sub> eff. dB(A)	Efficacia DPI-u	Dispositivo di protezione											
	P <sub>peak</sub> dB(C)	Orig.	P <sub>peak</sub> eff. dB(C)		Banda d'ottava APV								L	M	H	SNR
					125	250	500	1k	2k	4k	8k					
<b>1) BETONIERA - OFF. BRAGAGNOLO - STD 300 [Scheda: 916-TO-1289-1-RPR-11]</b>																
25.0	80.7	NO	65.7	Accettabile/Buona	Generico (cuffie o inserti). [Beta: 0.75]											
	103.9	[B]	103.9		-	-	-	-	-	-	-	20.0	-	-	-	
<b>2) TAGLIALATERIZI - MAKER - TPS 90 [Scheda: 900-TO-1214-1-RPR-11]</b>																
8.0	102.6	NO	76.4	Accettabile/Buona	Generico (cuffie o inserti). [Beta: 0.75]											
	121.0	[B]	121.0		-	-	-	-	-	-	-	35.0	-	-	-	
<b>L<sub>EX</sub> 92.0</b>																
<b>L<sub>EX</sub>(effettivo) 67.0</b>																
<b>Fascia di appartenenza:</b> Il livello di esposizione è "Maggiore dei valori superiori di azione: 85 dB(A) e 137 dB(C)".																
<b>Mansioni:</b> Addetto alla realizzazione di murature esterne.																

### SCHEDA N.6 - Rumore per "Operaio comune polivalente (costruzioni stradali)"

Analisi dei livelli di esposizione al rumore con riferimento alla Scheda di Gruppo Omogeneo n. 180 del C.P.T. Torino (Costruzioni stradali in genere - Rifacimento manti).

**Tipo di esposizione: Settimanale**

Rumore																
T[%]	L <sub>A,eq</sub> dB(A)	Imp.	L <sub>A,eq</sub> eff. dB(A)	Efficacia DPI-u	Dispositivo di protezione											
	P <sub>peak</sub> dB(C)	Orig.	P <sub>peak</sub> eff. dB(C)		Banda d'ottava APV								L	M	H	SNR
					125	250	500	1k	2k	4k	8k					
<b>1) TAGLIASFALTO A DISCO (B618)</b>																
3.0	103.0	NO	76.8	Accettabile/Buona	Generico (cuffie o inserti). [Beta: 0.75]											
	100.0	[B]	100.0		-	-	-	-	-	-	-	35.0	-	-	-	
<b>L<sub>EX</sub> 88.0</b>																
<b>L<sub>EX</sub>(effettivo) 62.0</b>																
<b>Fascia di appartenenza:</b> Il livello di esposizione è "Maggiore dei valori superiori di azione: 85 dB(A) e 137 dB(C)".																

**Tipo di esposizione: Settimanale**

Rumore															
T[%]	L <sub>A,eq</sub> dB(A)	Imp.	L <sub>A,eq</sub> eff. dB(A)	Efficacia DPI-u	Dispositivo di protezione										
	P <sub>peak</sub> dB(C)	Orig.	P <sub>peak</sub> eff. dB(C)		Banda d'ottava APV							L	M	H	SNR
					125	250	500	1k	2k	4k	8k				
<b>Mansioni:</b> Addetto all'asportazione di strato di usura e collegamento.															

### SCHEDA N.7 - Rumore per "Operatore autobetoniera"

Analisi dei livelli di esposizione al rumore con riferimento alla Scheda di Gruppo Omogeneo n. 28 del C.P.T. Torino (Costruzioni edili in genere - Nuove costruzioni).

**Tipo di esposizione: Settimanale**

Rumore															
T[%]	L <sub>A,eq</sub> dB(A)	Imp.	L <sub>A,eq</sub> eff. dB(A)	Efficacia DPI-u	Dispositivo di protezione										
	P <sub>peak</sub> dB(C)	Orig.	P <sub>peak</sub> eff. dB(C)		Banda d'ottava APV							L	M	H	SNR
					125	250	500	1k	2k	4k	8k				
<b>1) AUTOBETONIERA (B10)</b>															
80.0	80.0	NO	80.0	-	-										
	100.0	[B]	100.0		-	-	-	-	-	-	-	-	-		
<b>L<sub>EX</sub></b>			<b>80.0</b>												
<b>L<sub>EX</sub>(effettivo)</b>			<b>80.0</b>												
<b>Fascia di appartenenza:</b> Il livello di esposizione è "Minore dei valori inferiori di azione: 80 dB(A) e 135 dB(C)".															
<b>Mansioni:</b> Autobetoniera.															

### SCHEDA N.8 - Rumore per "Operatore autocarro"

Analisi dei livelli di esposizione al rumore con riferimento alla Scheda di Gruppo Omogeneo n. 24 del C.P.T. Torino (Costruzioni edili in genere - Nuove costruzioni).

**Tipo di esposizione: Settimanale**

Rumore															
T[%]	L <sub>A,eq</sub> dB(A)	Imp.	L <sub>A,eq</sub> eff. dB(A)	Efficacia DPI-u	Dispositivo di protezione										
	P <sub>peak</sub> dB(C)	Orig.	P <sub>peak</sub> eff. dB(C)		Banda d'ottava APV							L	M	H	SNR
					125	250	500	1k	2k	4k	8k				
<b>1) AUTOCARRO (B36)</b>															
85.0	78.0	NO	78.0	-	-										
	100.0	[B]	100.0		-	-	-	-	-	-	-	-	-		
<b>L<sub>EX</sub></b>			<b>78.0</b>												
<b>L<sub>EX</sub>(effettivo)</b>			<b>78.0</b>												
<b>Fascia di appartenenza:</b> Il livello di esposizione è "Minore dei valori inferiori di azione: 80 dB(A) e 135 dB(C)".															
<b>Mansioni:</b> Autocarro.															

### SCHEDA N.9 - Rumore per "Operatore autogrù"

Analisi dei livelli di esposizione al rumore con riferimento alla Scheda di Gruppo Omogeneo n. 26 del C.P.T. Torino (Costruzioni edili in genere - Nuove costruzioni).

Tipo di esposizione: Settimanale

Rumore													
T[%]	L <sub>A,eq</sub> dB(A)	Imp.	L <sub>A,eq</sub> eff. dB(A)	Efficacia DPI-u	Dispositivo di protezione								
	P <sub>peak</sub> dB(C)	Orig.	P <sub>peak</sub> eff. dB(C)		Banda d'ottava APV				L	M	H	SNR	
					125	250	500	1k					2k
<b>1) AUTOGRU' (B90)</b>													
75.0	81.0	NO	81.0	-	-								
	100.0	[B]	100.0		-	-	-	-	-	-	-	-	-
<b>L<sub>EX</sub></b>			<b>80.0</b>										
<b>L<sub>EX</sub>(effettivo)</b>			<b>80.0</b>										
<b>Fascia di appartenenza:</b> Il livello di esposizione è "Minore dei valori inferiori di azione: 80 dB(A) e 135 dB(C)".													
<b>Mansioni:</b> Autogrù.													

### SCHEDA N.10 - Rumore per "Magazziniere"

Analisi dei livelli di esposizione al rumore con riferimento alla Scheda di Gruppo Omogeneo n. 502 del C.P.T. Torino (Edilizia in genere - Magazzino).

Tipo di esposizione: Settimanale

Rumore													
T[%]	L <sub>A,eq</sub> dB(A)	Imp.	L <sub>A,eq</sub> eff. dB(A)	Efficacia DPI-u	Dispositivo di protezione								
	P <sub>peak</sub> dB(C)	Orig.	P <sub>peak</sub> eff. dB(C)		Banda d'ottava APV				L	M	H	SNR	
					125	250	500	1k					2k
<b>1) CARRELLO ELEVATORE (B184)</b>													
40.0	82.0	NO	82.0	-	-								
	100.0	[B]	100.0		-	-	-	-	-	-	-	-	-
<b>L<sub>EX</sub></b>			<b>79.0</b>										
<b>L<sub>EX</sub>(effettivo)</b>			<b>79.0</b>										
<b>Fascia di appartenenza:</b> Il livello di esposizione è "Minore dei valori inferiori di azione: 80 dB(A) e 135 dB(C)".													
<b>Mansioni:</b> Carrello elevatore.													

### SCHEDA N.11 - Rumore per "Operatore dumper"

Analisi dei livelli di esposizione al rumore con riferimento alla Scheda di Gruppo Omogeneo n. 27 del C.P.T. Torino (Costruzioni edili in genere - Nuove costruzioni).

Tipo di esposizione: Settimanale

Rumore													
T[%]	L <sub>A,eq</sub> dB(A)	Imp.	L <sub>A,eq</sub> eff. dB(A)	Efficacia DPI-u	Dispositivo di protezione								
	P <sub>peak</sub> dB(C)	Orig.	P <sub>peak</sub> eff. dB(C)		Banda d'ottava APV				L	M	H	SNR	
					125	250	500	1k					2k
<b>1) Utilizzo dumper (B194)</b>													
85.0	88.0	NO	79.0	Accettabile/Buona	Generico (cuffie o inserti). [Beta: 0.75]								

Tipo di esposizione: Settimanale

Rumore																
T[%]	L <sub>A,eq</sub> dB(A)	Imp.	L <sub>A,eq</sub> eff. dB(A)	Efficacia DPI-u	Dispositivo di protezione											
	P <sub>peak</sub> dB(C)	Orig.	P <sub>peak</sub> eff. dB(C)		Banda d'ottava APV							L	M	H	SNR	
					125	250	500	1k	2k	4k	8k					
	100.0	[B]	100.0		-	-	-	-	-	-	-	-	12.0	-	-	-
<b>2) Manutenzione e pause tecniche (A315)</b>																
10.0	64.0	NO	64.0	-	-	-	-	-	-	-	-	-	-	-	-	-
	100.0	[B]	100.0		-	-	-	-	-	-	-	-	-	-	-	-
<b>3) Fisiologico (A315)</b>																
5.0	64.0	NO	64.0	-	-	-	-	-	-	-	-	-	-	-	-	-
	100.0	[B]	100.0		-	-	-	-	-	-	-	-	-	-	-	-
<b>L<sub>EX</sub></b>			<b>88.0</b>													
<b>L<sub>EX</sub>(effettivo)</b>			<b>79.0</b>													
<p><b>Fascia di appartenenza:</b> Il livello di esposizione è "Maggiore dei valori superiori di azione: 85 dB(A) e 137 dB(C)".</p> <p><b>Mansioni:</b> Dumper.</p>																

### SCHEDA N.12 - Rumore per "Operatore escavatore"

Analisi dei livelli di esposizione al rumore con riferimento alla Scheda di Gruppo Omogeneo n. 23 del C.P.T. Torino (Costruzioni edili in genere - Nuove costruzioni).

Tipo di esposizione: Settimanale

Rumore																
T[%]	L <sub>A,eq</sub> dB(A)	Imp.	L <sub>A,eq</sub> eff. dB(A)	Efficacia DPI-u	Dispositivo di protezione											
	P <sub>peak</sub> dB(C)	Orig.	P <sub>peak</sub> eff. dB(C)		Banda d'ottava APV							L	M	H	SNR	
					125	250	500	1k	2k	4k	8k					
<b>1) ESCAVATORE - FIAT-HITACHI - EX355 [Scheda: 941-TO-781-1-RPR-11]</b>																
85.0	76.7	NO	76.7	-	-	-	-	-	-	-	-	-	-	-	-	-
	113.0	[B]	113.0		-	-	-	-	-	-	-	-	-	-	-	-
<b>L<sub>EX</sub></b>			<b>76.0</b>													
<b>L<sub>EX</sub>(effettivo)</b>			<b>76.0</b>													
<p><b>Fascia di appartenenza:</b> Il livello di esposizione è "Minore dei valori inferiori di azione: 80 dB(A) e 135 dB(C)".</p> <p><b>Mansioni:</b> Escavatore.</p>																

### SCHEDA N.13 - Rumore per "Operatore pala meccanica"

Analisi dei livelli di esposizione al rumore con riferimento alla Scheda di Gruppo Omogeneo n. 72 del C.P.T. Torino (Costruzioni edili in genere - Ristrutturazioni).

Tipo di esposizione: Settimanale

Rumore															
T[%]	L <sub>A,eq</sub> dB(A)	Imp.	L <sub>A,eq</sub> eff. dB(A)	Efficacia DPI-u	Dispositivo di protezione										
	P <sub>peak</sub> dB(C)	Orig.	P <sub>peak</sub> eff. dB(C)		Banda d'ottava APV							L	M	H	SNR
					125	250	500	1k	2k	4k	8k				
<b>1) PALA MECCANICA - CATERPILLAR - 950H [Scheda: 936-TO-1580-1-RPR-11]</b>															

**Tipo di esposizione: Settimanale**

Rumore												
T[%]	L <sub>A,eq</sub> dB(A)	Imp.	L <sub>A,eq</sub> eff. dB(A)	Efficacia DPI-u	Dispositivo di protezione							
	P <sub>peak</sub> dB(C)	Orig.	P <sub>peak</sub> eff. dB(C)		Banda d'ottava APV				L	M	H	SNR
					125	250	500	1k				
85.0	68.1	NO	68.1	-								
	119.9	[B]	119.9		-	-	-	-	-	-	-	-
<b>L<sub>EX</sub></b>			<b>68.0</b>									
<b>L<sub>EX</sub>(effettivo)</b>			<b>68.0</b>									
<p><b>Fascia di appartenenza:</b> Il livello di esposizione è "Minore dei valori inferiori di azione: 80 dB(A) e 135 dB(C)".</p> <p><b>Mansioni:</b> Pala meccanica.</p>												

**SCHEDA N.14 - Rumore per "Operatore rullo compressore"**

Analisi dei livelli di esposizione al rumore con riferimento alla Scheda di Gruppo Omogeneo n. 144 del C.P.T. Torino (Costruzioni stradali in genere - Nuove costruzioni).

**Tipo di esposizione: Settimanale**

Rumore												
T[%]	L <sub>A,eq</sub> dB(A)	Imp.	L <sub>A,eq</sub> eff. dB(A)	Efficacia DPI-u	Dispositivo di protezione							
	P <sub>peak</sub> dB(C)	Orig.	P <sub>peak</sub> eff. dB(C)		Banda d'ottava APV				L	M	H	SNR
					125	250	500	1k				
<b>1) RULLO COMPRESSORE (B550)</b>												
85.0	89.0	NO	74.0	Accettabile/Buona	Generico (cuffie o inserti). [Beta: 0.75]							
	100.0	[B]	100.0		-	-	-	-	-	-	20.0	-
<b>L<sub>EX</sub></b>			<b>89.0</b>									
<b>L<sub>EX</sub>(effettivo)</b>			<b>74.0</b>									
<p><b>Fascia di appartenenza:</b> Il livello di esposizione è "Maggiore dei valori superiori di azione: 85 dB(A) e 137 dB(C)".</p> <p><b>Mansioni:</b> Rullo compressore.</p>												

**SCHEDA N.15 - Rumore per "Addetto scarificatrice (fresa)"**

Analisi dei livelli di esposizione al rumore con riferimento alla Scheda di Gruppo Omogeneo n. 169 del C.P.T. Torino (Costruzioni stradali in genere - Rifacimento manti).

**Tipo di esposizione: Settimanale**

Rumore												
T[%]	L <sub>A,eq</sub> dB(A)	Imp.	L <sub>A,eq</sub> eff. dB(A)	Efficacia DPI-u	Dispositivo di protezione							
	P <sub>peak</sub> dB(C)	Orig.	P <sub>peak</sub> eff. dB(C)		Banda d'ottava APV				L	M	H	SNR
					125	250	500	1k				
<b>1) Utilizzo fresa (B281)</b>												
65.0	94.0	NO	79.0	Accettabile/Buona	Generico (cuffie o inserti). [Beta: 0.75]							
	100.0	[B]	100.0		-	-	-	-	-	-	20.0	-
<b>2) Manutenzione e pause tecniche (A317)</b>												
30.0	68.0	NO	68.0	-								
	100.0	[A]	100.0		-	-	-	-	-	-	-	-

Rumore														
T[%]	L <sub>A,eq</sub> dB(A)	Imp.	L <sub>A,eq</sub> eff. dB(A)	Efficacia DPI-u	Dispositivo di protezione									
	P <sub>peak</sub> dB(C)	Orig.	P <sub>peak</sub> eff. dB(C)		Banda d'ottava APV						L	M	H	SNR
					125	250	500	1k	2k	4k				
<b>3) Fisiologico (A317)</b>														
5.0	68.0	NO	68.0	-	-									
	100.0	[A]	100.0		-	-	-	-	-	-	-	-	-	
<b>L<sub>EX</sub></b>			<b>93.0</b>											
<b>L<sub>EX</sub>(effettivo)</b>			<b>78.0</b>											
<p><b>Fascia di appartenenza:</b>                      Il livello di esposizione è "Maggiore dei valori superiori di azione: 85 dB(A) e 137 dB(C)".</p> <p><b>Mansioni:</b>                      Scarificatrice.</p>														

# ANALISI E VALUTAZIONE RISCHIO VIBRAZIONI

La valutazione del rischio specifico è stata effettuata ai sensi della normativa succitata e conformemente agli indirizzi operativi del Coordinamento Tecnico Interregionale della Prevenzione nei Luoghi di Lavoro:

- **Indicazioni Operative del CTIPLL (Rev. 2 del 11 marzo 2010)**, "Decreto legislativo 81/2008, Titolo VIII, Capo I, II, III, IV e V sulla prevenzione e protezione dai rischi dovuti all'esposizione ad agenti fisici nei luoghi di lavoro - indicazioni operative".

## Premessa

La valutazione e, quando necessario, la misura dei livelli di vibrazioni è stata effettuata in base alle disposizioni di cui all'allegato XXXV, parte A, del D.Lgs. 81/2008, per vibrazioni trasmesse al sistema mano-braccio (HAV), e in base alle disposizioni di cui all'allegato XXXV, parte B, del D.Lgs. 81/2008, per le vibrazioni trasmesse al corpo intero (WBV).

La valutazione è stata effettuata prendendo in considerazione in particolare:

- il livello, il tipo e la durata dell'esposizione, ivi inclusa ogni esposizione a vibrazioni intermittenti o a urti ripetuti;
- i valori limite di esposizione e i valori d'azione;
- gli eventuali effetti sulla salute e sulla sicurezza dei lavoratori particolarmente sensibili al rischio con particolare riferimento alle donne in gravidanza e ai minori;
- gli eventuali effetti indiretti sulla sicurezza e salute dei lavoratori risultanti da interazioni tra le vibrazioni meccaniche, il rumore e l'ambiente di lavoro o altre attrezzature;
- le informazioni fornite dal costruttore dell'attrezzatura di lavoro;
- l'esistenza di attrezzature alternative progettate per ridurre i livelli di esposizione alle vibrazioni meccaniche;
- il prolungamento del periodo di esposizione a vibrazioni trasmesse al corpo intero al di là delle ore lavorative in locali di cui è responsabile il datore di lavoro;
- le condizioni di lavoro particolari, come le basse temperature, il bagnato, l'elevata umidità o il sovraccarico biomeccanico degli arti superiori e del rachide;
- le informazioni raccolte dalla sorveglianza sanitaria, comprese, per quanto possibile, quelle reperibili nella letteratura scientifica.

## Individuazione dei criteri seguiti per la valutazione

La valutazione dell'esposizione al rischio vibrazioni è stata effettuata tenendo in considerazione le caratteristiche delle attività lavorative svolte, coerentemente a quanto indicato nelle "Linee guida per la valutazione del rischio vibrazioni negli ambienti di lavoro" elaborate dall'ISPESL (ora INAIL - Settore Tecnico-Scientifico e Ricerca).

Il procedimento seguito può essere sintetizzato come segue:

- individuazione dei lavoratori esposti al rischio;
- individuazione dei tempi di esposizione;
- individuazione delle singole macchine o attrezzature utilizzate;
- individuazione, in relazione alle macchine ed attrezzature utilizzate, del livello di esposizione;
- determinazione del livello di esposizione giornaliero normalizzato al periodo di riferimento di 8 ore.

## Individuazione dei lavoratori esposti al rischio

L'individuazione dei lavoratori esposti al rischio vibrazioni discende dalla conoscenza delle mansioni espletate dal singolo lavoratore, o meglio dall'individuazione degli utensili manuali, di macchinari condotti a mano o da macchinari mobili utilizzati nelle attività lavorative. È noto che lavorazioni in cui si impugnano utensili vibranti o materiali sottoposti a vibrazioni o impatti possono indurre un insieme di disturbi neurologici e circolatori digitali e lesioni osteoarticolari a carico degli arti superiori, così come attività lavorative svolte a bordi di mezzi di trasporto o di movimentazione espongono il corpo a vibrazioni o impatti, che possono risultare nocivi per i soggetti esposti.

## Individuazione dei tempi di esposizione

Il tempo di esposizione al rischio vibrazioni dipende, per ciascun lavoratore, dalle effettive situazioni di lavoro. Ovviamente il tempo di effettiva esposizione alle vibrazioni dannose è inferiore a quello dedicato alla lavorazione e ciò per effetto dei periodi di funzionamento a vuoto o a carico ridotto o per altri motivi tecnici, tra cui anche l'adozione di dispositivi di protezione individuale. Si è stimato, in relazione alle metodologie di lavoro adottate e all'utilizzo dei dispositivi di protezione individuali, il coefficiente di riduzione specifico.

## Individuazione delle singole macchine o attrezzature utilizzate

La "Direttiva Macchine" obbliga i costruttori a progettare e costruire le attrezzature di lavoro in modo tale che i rischi dovuti alle vibrazioni trasmesse dalla macchina siano ridotti al livello minimo, tenuto conto del progresso tecnico e della disponibilità di mezzi atti a ridurre le vibrazioni, in particolare alla fonte. Inoltre, prescrive che le istruzioni per l'uso contengano anche le seguenti indicazioni: a) il valore quadratico medio ponderato, in frequenza, dell'accelerazione cui sono esposte le membra superiori quando superiori a  $2,5 \text{ m/s}^2$ ; se tale livello è inferiore o pari a  $2,5 \text{ m/s}^2$ , occorre indicarlo; b) il valore quadratico medio ponderato, in frequenza, dell'accelerazione cui è esposto il corpo (piedi o parte seduta) quando superiori a  $0,5 \text{ m/s}^2$ ; se tale livello è inferiore o pari a  $0,5 \text{ m/s}^2$ , occorre indicarlo.



## Individuazione del livello di esposizione durante l'utilizzo

Per determinare il valore di accelerazione necessario per la valutazione del rischio, conformemente alle disposizioni dell'art. 202, comma 2, del D.Lgs. del 9 aprile 2008, n. 81 e s.m.i., si è fatto riferimento alla Banca Dati dell'ISPESL (ora INAIL - Settore Tecnico-Scientifico e Ricerca) e/o alle informazioni fornite dai produttori, utilizzando i dati secondo le modalità nel seguito descritte.

### [A] - Valore misurato attrezzatura in BDV INAIL (ex ISPESL)

Per la macchina o l'utensile considerato sono disponibili, in Banca Dati Vibrazioni dell'ISPESL (ora INAIL - Settore Tecnico-Scientifico e Ricerca), i valori di vibrazione misurati in condizioni d'uso rapportabili a quelle operative.

Sono stati assunti i valori riportati in Banca Dati Vibrazioni dell'ISPESL (ora INAIL - Settore Tecnico-Scientifico e Ricerca).

### [B] - Valore del fabbricante opportunamente corretto

Per la macchina o l'utensile considerato sono disponibili i valori di vibrazione dichiarati dal fabbricante.

Salva la programmazione di successive misure di controllo in opera, è stato assunto quale valore di vibrazione, quello indicato dal fabbricante, maggiorato del fattore di correzione definito in Banca Dati Vibrazione dell'ISPESL (ora INAIL - Settore Tecnico-Scientifico e Ricerca), per le attrezzature che comportano vibrazioni mano-braccio, o da un coefficiente che tenga conto dell'età della macchina, del livello di manutenzione e delle condizioni di utilizzo, per le attrezzature che comportano vibrazioni al corpo intero.

### [C] - Valore di attrezzatura simile in BDV INAIL (ex ISPESL)

Per la macchina o l'utensile considerato, non sono disponibili dati specifici ma sono disponibili i valori di vibrazioni misurati di attrezzature simili (stessa categoria, stessa potenza).

Salva la programmazione di successive misure di controllo in opera, è stato assunto quale valore base di vibrazione quello misurato di una attrezzatura simile (stessa categoria, stessa potenza) maggiorato di un coefficiente al fine di tener conto dell'età della macchina, del livello di manutenzione e delle condizioni di utilizzo.

### [D] - Valore di attrezzatura peggiore in BDV INAIL (ex ISPESL)

Per la macchina o l'utensile considerato, non sono disponibili dati specifici né dati per attrezzature simili (stessa categoria, stessa potenza), ma sono disponibili i valori di vibrazioni misurati per attrezzature della stessa tipologia.

Salva la programmazione di successive misure di controllo in opera, è stato assunto quale valore base di vibrazione quello peggiore (misurato) di una attrezzatura dello stesso genere maggiorato di un coefficiente al fine di tener conto dell'età della macchina, del livello di manutenzione e delle condizioni di utilizzo.

### [E] - Valore tipico dell'attrezzatura (solo PSC)

Nella redazione del Piano di Sicurezza e di Coordinamento (PSC) vige l'obbligo di valutare i rischi specifici delle lavorazioni, anche se non sono ancora noti le macchine e gli utensili utilizzati dall'impresa esecutrice e, quindi, i relativi valori di vibrazioni.

In questo caso viene assunto, come valore base di vibrazione, quello più comune per la tipologia di attrezzatura utilizzata in fase di esecuzione.

Per determinare il valore di accelerazione necessario per la valutazione del rischio, in assenza di valori di riferimento certi, si è proceduto come segue:

## Determinazione del livello di esposizione giornaliero normalizzato al periodo di riferimento di otto ore

### Vibrazioni trasmesse al sistema mano-braccio

La valutazione del livello di esposizione alle vibrazioni trasmesse al sistema mano-braccio si basa principalmente sulla determinazione del valore di esposizione giornaliera normalizzato ad 8 ore di lavoro,  $A(8)$  ( $m/s^2$ ), calcolato sulla base della radice quadrata della somma dei quadrati ( $A(w)_{sum}$ ) dei valori quadratici medi delle accelerazioni ponderate in frequenza, determinati sui tre assi ortogonali x, y, z, in accordo con quanto prescritto dallo standard ISO 5349-1: 2001.

L'espressione matematica per il calcolo di  $A(8)$  è di seguito riportata.

$$A(8) = A(w)_{sum} (T\%)^{1/2}$$

dove:

$$A(w)_{sum} = (a_{wx}^2 + a_{wy}^2 + a_{wz}^2)^{1/2}$$

in cui  $T\%$  la durata percentuale giornaliera di esposizione a vibrazioni espresso in percentuale e  $a_{wx}$ ,  $a_{wy}$  e  $a_{wz}$  i valori r.m.s. dell'accelerazione ponderata in frequenza (in  $m/s^2$ ) lungo gli assi x, y e z (ISO 5349-1: 2001).

Nel caso in cui il lavoratore sia esposto a differenti valori di vibrazioni, come nel caso di impiego di più utensili vibranti nell'arco della giornata lavorativa, o nel caso dell'impiego di uno stesso macchinario in differenti condizioni operative, l'esposizione quotidiana a vibrazioni A(8), in m/s<sup>2</sup>, sarà ottenuta mediante l'espressione:

$$A(8) = \left[ \sum_{i=1}^n A(8)_i^2 \right]^{1/2}$$

dove:

A(8)<sub>i</sub> è il parziale relativo all'operazione i-esima, ovvero:

$$A(8)_i = A(w)_{sum,i} (T\%_i)^{1/2}$$

in cui i valori di T%i e A(w)<sub>sum,i</sub> sono rispettivamente il tempo di esposizione percentuale e il valore di A(w)<sub>sum</sub> relativi alla operazione i-esima.

### Vibrazioni trasmesse al corpo intero

La valutazione del livello di esposizione alle vibrazioni trasmesse al corpo intero si basa principalmente sulla determinazione del valore di esposizione giornaliera normalizzato ad 8 ore di lavoro, A(8) (m/s<sup>2</sup>), calcolato sulla base del maggiore dei valori numerici dei valori quadratici medi delle accelerazioni ponderate in frequenza, determinati sui tre assi ortogonali:

$$A(w)_{max} = \max (1,40 \cdot a_{rax}; 1,40 \cdot a_{ray}; a_{rzt})$$

secondo la formula di seguito riportata:

$$A(8) = A(w)_{max} (T\%)^{1/2}$$

in cui T% la durata percentuale giornaliera di esposizione a vibrazioni espresso in percentuale e A(w)<sub>max</sub> il valore massimo tra 1,40aw<sub>x</sub>, 1,40aw<sub>y</sub> e aw<sub>z</sub> i valori r.m.s. dell'accelerazione ponderata in frequenza (in m/s<sup>2</sup>) lungo gli assi x, y e z (ISO 2631-1: 1997). Nel caso in cui il lavoratore sia esposto a differenti valori di vibrazioni, come nel caso di impiego di più macchinari nell'arco della giornata lavorativa, o nel caso dell'impiego di uno stesso macchinario in differenti condizioni operative, l'esposizione quotidiana a vibrazioni A(8), in m/s<sup>2</sup>, sarà ottenuta mediante l'espressione:

$$A(8) = \left[ \sum_{i=1}^n A(8)_i^2 \right]^{1/2}$$

dove:

A(8)<sub>i</sub> è il parziale relativo all'operazione i-esima, ovvero:

$$A(8)_i = A(w)_{max,i} (T\%_i)^{1/2}$$

in cui i valori di T%i a A(w)<sub>max,i</sub> sono rispettivamente il tempo di esposizione percentuale e il valore di A(w)<sub>max</sub> relativi alla operazione i-esima.

## ESITO DELLA VALUTAZIONE RISCHIO VIBRAZIONI

Di seguito è riportato l'elenco delle mansioni addette ad attività lavorative che espongono a vibrazioni e il relativo esito della valutazione del rischio suddiviso in relazione al corpo intero (WBV) e al sistema mano braccio (HAV).

Mansione	Lavoratori e Macchine	
	ESITO DELLA VALUTAZIONE	
	Mano-braccio (HAV)	Corpo intero (WBV)
1) Addetto al getto in calcestruzzo per opere d'arte in lavori stradali	"Inferiore a 2,5 m/s <sup>2</sup> "	"Non presente"
2) Addetto alla realizzazione della carpenteria per opere	"Inferiore a 2,5 m/s <sup>2</sup> "	"Non presente"

**Lavoratori e Macchine**

Mansione	ESITO DELLA VALUTAZIONE	
	Mano-braccio (HAV)	Corpo intero (WBV)
d'arte in lavori stradali		
3) Addetto all'asportazione di strato di usura e collegamento	"Compreso tra 2,5 e 5,0 m/s <sup>2</sup> "	"Non presente"
4) Autobetoniera	"Non presente"	"Inferiore a 0,5 m/s <sup>2</sup> "
5) Autocarro	"Non presente"	"Inferiore a 0,5 m/s <sup>2</sup> "
6) Autogrù	"Non presente"	"Inferiore a 0,5 m/s <sup>2</sup> "
7) Carrello elevatore	"Non presente"	"Compreso tra 0,5 e 1 m/s <sup>2</sup> "
8) Dumper	"Non presente"	"Compreso tra 0,5 e 1 m/s <sup>2</sup> "
9) Escavatore	"Non presente"	"Compreso tra 0,5 e 1 m/s <sup>2</sup> "
10) Pala meccanica	"Non presente"	"Compreso tra 0,5 e 1 m/s <sup>2</sup> "
11) Rullo compressore	"Non presente"	"Compreso tra 0,5 e 1 m/s <sup>2</sup> "
12) Scarificatrice	"Non presente"	"Compreso tra 0,5 e 1 m/s <sup>2</sup> "

## SCHEDE DI VALUTAZIONE

Le schede di rischio che seguono, ognuna di esse rappresentativa di un gruppo omogeneo, riportano l'esito della valutazione per ogni mansione.

Le eventuali disposizioni relative alla sorveglianza sanitaria, all'informazione e formazione, all'utilizzo di dispositivi di protezione individuale e alle misure tecniche e organizzative sono riportate nel documento della sicurezza di cui il presente è un allegato.

**Tabella di correlazione Mansione - Scheda di valutazione**

Mansione	Scheda di valutazione
Addetto al getto in calcestruzzo per opere d'arte in lavori stradali	SCHEDA N.1 - Vibrazioni per "Carpentiere o aiuto carpentiere (costruzioni stradali)"
Addetto alla realizzazione della carpenteria per opere d'arte in lavori stradali	SCHEDA N.1 - Vibrazioni per "Carpentiere o aiuto carpentiere (costruzioni stradali)"
Addetto all'asportazione di strato di usura e collegamento	SCHEDA N.2 - Vibrazioni per "Operaio comune polivalente (costruzioni stradali)"
Autobetoniera	SCHEDA N.3 - Vibrazioni per "Operatore autobetoniera"
Autocarro	SCHEDA N.4 - Vibrazioni per "Operatore autocarro"
Autogrù	SCHEDA N.5 - Vibrazioni per "Operatore autogrù"
Carrello elevatore	SCHEDA N.6 - Vibrazioni per "Magazziniere"
Dumper	SCHEDA N.7 - Vibrazioni per "Operatore dumper"
Escavatore	SCHEDA N.8 - Vibrazioni per "Operatore escavatore"
Pala meccanica	SCHEDA N.9 - Vibrazioni per "Operatore pala meccanica"
Rullo compressore	SCHEDA N.10 - Vibrazioni per "Operatore rullo compressore"
Scarificatrice	SCHEDA N.11 - Vibrazioni per "Addetto scarificatrice (fresa)"

### **SCHEDA N.1 - Vibrazioni per "Carpentiere o aiuto carpentiere (costruzioni stradali)"**

Analisi delle attività e dei tempi di esposizione con riferimento alla Scheda di Gruppo Omogeneo n. 149 del C.P.T. Torino (Costruzioni stradali in genere - Nuove costruzioni (Opere d'arte)): a) getto cls con vibrazione (utilizzo vibratore per cls) per 40%.

Macchina o Utensile utilizzato					
Tempo lavorazione	Coefficiente di correzione	Tempo di esposizione	Livello di esposizione	Origine dato	Tipo
[%]		[%]	[m/s <sup>2</sup> ]		
<b>1) Vibratore cls (generico)</b>					
40.0	0.8	32.0	3.1	[E] - Valore tipico attrezzatura (solo PSC)	HAV
<b>HAV - Esposizione A(8)</b>		<b>32.00</b>	<b>1.748</b>		

Macchina o Utensile utilizzato					
Tempo lavorazione	Coefficiente di correzione	Tempo di esposizione	Livello di esposizione	Origine dato	Tipo
[%]		[%]	[m/s <sup>2</sup> ]		
<b>Fascia di appartenenza:</b> Mano-Braccio (HAV) = "Inferiore a 2,5 m/s <sup>2</sup> " Corpo Intero (WBV) = "Non presente"					
<b>Mansioni:</b> Addetto al getto in calcestruzzo per opere d'arte in lavori stradali; Addetto alla realizzazione della carpenteria per opere d'arte in lavori stradali.					

## SCHEDA N.2 - Vibrazioni per "Operaio comune polivalente (costruzioni stradali)"

Analisi delle attività e dei tempi di esposizione con riferimento alla Scheda di Gruppo Omogeneo n. 180 del C.P.T. Torino (Costruzioni stradali in genere - Rifacimento manti): a) utilizzo tagliasfalto a disco per 2%; utilizzo tagliasfalto a martello per 2%; utilizzo martello demolitore pneumatico per 1%.

Macchina o Utensile utilizzato					
Tempo lavorazione	Coefficiente di correzione	Tempo di esposizione	Livello di esposizione	Origine dato	Tipo
[%]		[%]	[m/s <sup>2</sup> ]		
<b>1) Tagliasfalto a disco (generico)</b>					
2.0	0.8	1.6	3.4	[E] - Valore tipico attrezzatura (solo PSC)	HAV
<b>2) Tagliasfalto a martello (generico)</b>					
2.0	0.8	1.6	24.1	[E] - Valore tipico attrezzatura (solo PSC)	HAV
<b>3) Martello demolitore pneumatico (generico)</b>					
1.0	0.8	0.8	24.1	[E] - Valore tipico attrezzatura (solo PSC)	HAV
<b>HAV - Esposizione A(8)</b>		<b>4.00</b>	<b>3.750</b>		
<b>Fascia di appartenenza:</b> Mano-Braccio (HAV) = "Compreso tra 2,5 e 5,0 m/s <sup>2</sup> " Corpo Intero (WBV) = "Non presente"					
<b>Mansioni:</b> Addetto all'asportazione di strato di usura e collegamento.					

## SCHEDA N.3 - Vibrazioni per "Operatore autobetoniera"

Analisi delle attività e dei tempi di esposizione con riferimento alla Scheda di Gruppo Omogeneo n. 28 del C.P.T. Torino (Costruzioni edili in genere - Nuove costruzioni): a) trasporto materiale per 40%.

Macchina o Utensile utilizzato					
Tempo lavorazione	Coefficiente di correzione	Tempo di esposizione	Livello di esposizione	Origine dato	Tipo
[%]		[%]	[m/s <sup>2</sup> ]		
<b>1) Autobetoniera (generica)</b>					
40.0	0.8	32.0	0.7	[E] - Valore tipico attrezzatura (solo PSC)	WBV
<b>WBV - Esposizione A(8)</b>		<b>32.00</b>	<b>0.373</b>		
<b>Fascia di appartenenza:</b> Mano-Braccio (HAV) = "Non presente" Corpo Intero (WBV) = "Inferiore a 0,5 m/s <sup>2</sup> "					
<b>Mansioni:</b> Autobetoniera.					

#### SCHEDA N.4 - Vibrazioni per "Operatore autocarro"

Analisi delle attività e dei tempi di esposizione con riferimento alla Scheda di Gruppo Omogeneo n. 24 del C.P.T. Torino (Costruzioni edili in genere - Nuove costruzioni): a) utilizzo autocarro per 60%.

Macchina o Utensile utilizzato					
Tempo lavorazione	Coefficiente di correzione	Tempo di esposizione	Livello di esposizione	Origine dato	Tipo
[%]		[%]	[m/s <sup>2</sup> ]		
<b>1) Autocarro (generico)</b>					
60.0	0.8	48.0	0.5	[E] - Valore tipico attrezzatura (solo PSC)	WBV
<b>WBV - Esposizione A(8)</b>		<b>48.00</b>	<b>0.374</b>		
<b>Fascia di appartenenza:</b> Mano-Braccio (HAV) = "Non presente" Corpo Intero (WBV) = "Inferiore a 0,5 m/s <sup>2</sup> "					
<b>Mansioni:</b> Autocarro.					

#### SCHEDA N.5 - Vibrazioni per "Operatore autogrù"

Analisi delle attività e dei tempi di esposizione con riferimento alla Scheda di Gruppo Omogeneo n. 26 del C.P.T. Torino (Costruzioni edili in genere - Nuove costruzioni): a) movimentazione carichi per 50%; b) spostamenti per 25%.

Macchina o Utensile utilizzato					
Tempo lavorazione	Coefficiente di correzione	Tempo di esposizione	Livello di esposizione	Origine dato	Tipo
[%]		[%]	[m/s <sup>2</sup> ]		
<b>1) Autogrù (generica)</b>					
75.0	0.8	60.0	0.5	[E] - Valore tipico attrezzatura (solo PSC)	WBV
<b>WBV - Esposizione A(8)</b>		<b>60.00</b>	<b>0.372</b>		
<b>Fascia di appartenenza:</b> Mano-Braccio (HAV) = "Non presente" Corpo Intero (WBV) = "Inferiore a 0,5 m/s <sup>2</sup> "					
<b>Mansioni:</b> Autogrù.					

#### SCHEDA N.6 - Vibrazioni per "Magazziniere"

Analisi delle attività e dei tempi di esposizione con riferimento alla Scheda di Gruppo Omogeneo n. 502 del C.P.T. Torino (Edilizia in genere - Magazzino): a) movimentazione materiale (utilizzo carrello elevatore) per 40%.

Macchina o Utensile utilizzato					
Tempo lavorazione	Coefficiente di correzione	Tempo di esposizione	Livello di esposizione	Origine dato	Tipo
[%]		[%]	[m/s <sup>2</sup> ]		
<b>1) Carrello elevatore (generico)</b>					
40.0	0.8	32.0	0.9	[E] - Valore tipico attrezzatura (solo PSC)	WBV
<b>WBV - Esposizione A(8)</b>		<b>32.00</b>	<b>0.503</b>		
<b>Fascia di appartenenza:</b> Mano-Braccio (HAV) = "Non presente" Corpo Intero (WBV) = "Compreso tra 0,5 e 1 m/s <sup>2</sup> "					
<b>Mansioni:</b> Carrello elevatore.					

### SCHEDA N.7 - Vibrazioni per "Operatore dumper"

Analisi delle attività e dei tempi di esposizione con riferimento alla Scheda di Gruppo Omogeneo n. 27 del C.P.T. Torino (Costruzioni edili in genere - Nuove costruzioni): a) utilizzo dumper per 60%.

Macchina o Utensile utilizzato					
Tempo lavorazione	Coefficiente di correzione	Tempo di esposizione	Livello di esposizione	Origine dato	Tipo
[%]		[%]	[m/s <sup>2</sup> ]		
<b>1) Dumper (generico)</b>					
60.0	0.8	48.0	0.7	[E] - Valore tipico attrezzatura (solo PSC)	WBV
<b>WBV - Esposizione A(8)</b>		<b>48.00</b>	<b>0.506</b>		
<b>Fascia di appartenenza:</b> Mano-Braccio (HAV) = "Non presente" Corpo Intero (WBV) = "Compreso tra 0,5 e 1 m/s <sup>2</sup> "					
<b>Mansioni:</b> Dumper.					

### SCHEDA N.8 - Vibrazioni per "Operatore escavatore"

Analisi delle attività e dei tempi di esposizione con riferimento alla Scheda di Gruppo Omogeneo n. 23 del C.P.T. Torino (Costruzioni edili in genere - Nuove costruzioni): a) utilizzo escavatore (cingolato, gommato) per 60%.

Macchina o Utensile utilizzato					
Tempo lavorazione	Coefficiente di correzione	Tempo di esposizione	Livello di esposizione	Origine dato	Tipo
[%]		[%]	[m/s <sup>2</sup> ]		
<b>1) Escavatore (generico)</b>					
60.0	0.8	48.0	0.7	[E] - Valore tipico attrezzatura (solo PSC)	WBV
<b>WBV - Esposizione A(8)</b>		<b>48.00</b>	<b>0.506</b>		
<b>Fascia di appartenenza:</b> Mano-Braccio (HAV) = "Non presente" Corpo Intero (WBV) = "Compreso tra 0,5 e 1 m/s <sup>2</sup> "					
<b>Mansioni:</b> Escavatore.					

### SCHEDA N.9 - Vibrazioni per "Operatore pala meccanica"

Analisi delle attività e dei tempi di esposizione con riferimento alla Scheda di Gruppo Omogeneo n. 22 del C.P.T. Torino (Costruzioni edili in genere - Nuove costruzioni): a) utilizzo pala meccanica (cingolata, gommata) per 60%.

Macchina o Utensile utilizzato					
Tempo lavorazione	Coefficiente di correzione	Tempo di esposizione	Livello di esposizione	Origine dato	Tipo
[%]		[%]	[m/s <sup>2</sup> ]		
<b>1) Pala meccanica (generica)</b>					
60.0	0.8	48.0	0.7	[E] - Valore tipico attrezzatura (solo PSC)	WBV
<b>WBV - Esposizione A(8)</b>		<b>48.00</b>	<b>0.506</b>		
<b>Fascia di appartenenza:</b> Mano-Braccio (HAV) = "Non presente" Corpo Intero (WBV) = "Compreso tra 0,5 e 1 m/s <sup>2</sup> "					

Macchina o Utensile utilizzato					
Tempo lavorazione	Coefficiente di correzione	Tempo di esposizione	Livello di esposizione	Origine dato	Tipo
[%]		[%]	[m/s <sup>2</sup> ]		
<b>Mansioni:</b> Pala meccanica.					

### SCHEDA N.10 - Vibrazioni per "Operatore rullo compressore"

Analisi delle attività e dei tempi di esposizione con riferimento alla Scheda di Gruppo Omogeneo n. 144 del C.P.T. Torino (Costruzioni stradali in genere - Nuove costruzioni): a) utilizzo rullo compressore per 75%.

Macchina o Utensile utilizzato					
Tempo lavorazione	Coefficiente di correzione	Tempo di esposizione	Livello di esposizione	Origine dato	Tipo
[%]		[%]	[m/s <sup>2</sup> ]		
<b>1) Rullo compressore (generico)</b>					
75.0	0.8	60.0	0.7	[E] - Valore tipico attrezzatura (solo PSC)	WBV
<b>WBV - Esposizione A(8)</b>		<b>60.00</b>	<b>0.503</b>		
<b>Fascia di appartenenza:</b> Mano-Braccio (HAV) = "Non presente" Corpo Intero (WBV) = "Compreso tra 0,5 e 1 m/s <sup>2</sup> "					
<b>Mansioni:</b> Rullo compressore.					

### SCHEDA N.11 - Vibrazioni per "Addetto scarificatrice (fresa)"

Analisi delle attività e dei tempi di esposizione con riferimento alla Scheda di Gruppo Omogeneo n. 169 del C.P.T. Torino (Costruzioni stradali in genere - Rifacimento manti): a) utilizzo scarificatrice per 65%.

Macchina o Utensile utilizzato					
Tempo lavorazione	Coefficiente di correzione	Tempo di esposizione	Livello di esposizione	Origine dato	Tipo
[%]		[%]	[m/s <sup>2</sup> ]		
<b>1) Scarificatrice (generica)</b>					
65.0	0.8	52.0	0.7	[E] - Valore tipico attrezzatura (solo PSC)	WBV
<b>WBV - Esposizione A(8)</b>		<b>52.00</b>	<b>0.505</b>		
<b>Fascia di appartenenza:</b> Mano-Braccio (HAV) = "Non presente" Corpo Intero (WBV) = "Compreso tra 0,5 e 1 m/s <sup>2</sup> "					
<b>Mansioni:</b> Scarificatrice.					

# ANALISI E VALUTAZIONE MOVIMENTAZIONE MANUALE DEI CARICHI SOLLEVAMENTO E TRASPORTO

La valutazione del rischio specifico è stata effettuata ai sensi della normativa succitata e conformemente alla normativa tecnica applicabile:

- ISO 11228-1:2003, "Ergonomics - Manual handling - Lifting and carryng"

## Premessa

La valutazione dei rischi derivanti da azioni di sollevamento e trasporto riportata di seguito è stata eseguita secondo le disposizioni del D.Lgs del 9 aprile 2008, n.81 e la normativa tecnica ISO 11228-1, ed in particolare considerando:

- la fascia di età e sesso di gruppi omogenei lavoratori;
- le condizioni di movimentazione;
- il carico sollevato, la frequenza di sollevamento, la posizione delle mani, la distanza di sollevamento, la presa, la distanza di trasporto;
- i valori del carico, raccomandati per il sollevamento e il trasporto;
- gli effetti sulla salute e sulla sicurezza dei lavoratori;
- le informazioni raccolte dalla sorveglianza sanitaria e dalla letteratura scientifica disponibile;
- l'informazione e formazione dei lavoratori.

## Valutazione del rischio

Sulla base di considerazioni legate alla mansione svolta, previa consultazione del datore di lavoro e dei rappresentanti dei lavoratori per la sicurezza sono stati individuati i **gruppi omogenei di lavoratori** corrispondenti ai gruppi di lavoratori che svolgono la medesima attività nell'ambito del processo produttivo dall'azienda. Quindi si è proceduto, a secondo del gruppo, alla valutazione del rischio. La valutazione delle azioni del sollevamento e del trasporto, ovvero la movimentazione di un oggetto dalla sua posizione iniziale verso l'alto, senza ausilio meccanico, e il trasporto orizzontale di un oggetto tenuto sollevato dalla sola forza dell'uomo si basa su un modello costituito da cinque step successivi:

- Step 1 valutazione del peso effettivamente sollevato rispetto alla massa di riferimento;
- Step 2 valutazione dell'azione in relazione alla frequenza raccomandata in funzione della massa sollevata;
- Step 3 valutazione dell'azione in relazione ai fattori ergonomici (per esempio, la distanza orizzontale, l'altezza di sollevamento, l'angolo di asimmetria ecc.);
- Step 4 valutazione dell'azione in relazione alla massa cumulativa giornaliera (ovvero il prodotto tra il peso trasportato e la frequenza del trasporto);
- Step 5 valutazione concernente la massa cumulativa e la distanza del trasporto in piano.

I cinque passaggi sono illustrati con lo schema di flusso rappresentato nello schema 1. In ogni step sono desunti o calcolati valori limite di riferimento (per esempio, il peso limite). Se la valutazione concernente il singolo step porta a una conclusione positiva, ovvero il valore limite di riferimento è rispettato, si passa a quello successivo. Qualora, invece, la valutazione porti a una conclusione negativa, è necessario adottare azioni di miglioramento per riportare il rischio a condizioni accettabili.



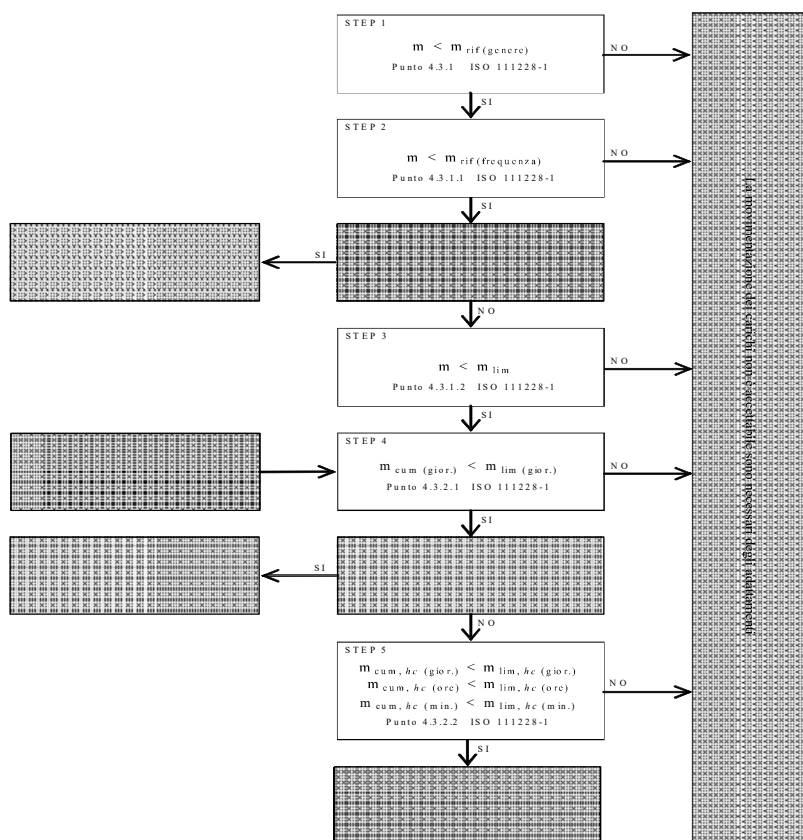

### Valutazione della massa di riferimento in base al genere, $m_{rif}$

Nel primo step si confronta il peso effettivo dell'oggetto sollevato con la massa di riferimento  $m_{rif}$ , che è desunta dalla tabella presente nell'Allegato C alla norma ISO 11228-1. La massa di riferimento si differenzia a seconda del genere (maschio o femmina), in linea con quanto previsto dall'art. 28, D.Lgs. n. 81/2008, il quale ha stabilito che la valutazione dei rischi deve comprendere anche i rischi particolari, tra i quali quelli connessi alle differenze di genere.

La massa di riferimento è individuata, a seconda del genere che caratterizza il gruppo omogeneo, al fine di garantire la protezione di almeno il 90% della popolazione lavorativa.

La massa di riferimento costituisce il peso limite in condizioni ergonomiche ideali e che, qualora le azioni di sollevamento non siano occasionali.

### Valutazione della massa di riferimento in base alla frequenza, $m_{rif}$

Nel secondo step si procede a confrontare il peso effettivamente sollevato con la frequenza di movimentazione  $f$  (atti/minuto); in base alla durata giornaliera della movimentazione, solo breve e media durata, si ricava il peso limite raccomandato, in funzione della frequenza, in base al grafico di cui alla figura 2 della norma ISO 11228-1.

### Valutazione della massa in relazione ai fattori ergonomici, $m_{lim}$

Nel terzo step si confronta la massa movimentata,  $m$ , con il peso limite raccomandato che deve essere calcolato tenendo in considerazione i parametri che caratterizzano la tipologia di sollevamento e, in particolare:

- la massa dell'oggetto  $m$ ;
- la distanza orizzontale di presa del carico,  $h$ , misurata dalla linea congiungente i malleoli interni al punto di mezzo tra la presa delle mani proiettata a terra;
- il fattore altezza,  $v$ , ovvero l'altezza da terra del punto di presa del carico;
- la distanza verticale di sollevamento,  $d$ ;
- la frequenza delle azioni di sollevamento,  $f$ ;
- la durata delle azioni di sollevamento,  $t$ ;
- l'angolo di asimmetria (torsione del busto),  $\alpha$ ;
- la qualità della presa dell'oggetto,  $c$ .

Il peso limite raccomandato è calcolato, sia all'origine che alla della movimentazione sulla base di una formula proposta nell'Allegato A.7 alla ISO 11228-1:

$$m_{lim} = m_{rif} \times h_M \times d_M \times v_M \times f_M \times \alpha_M \times c_M \quad (1)$$

dove:

$m_{rif}$  è la massa di riferimento in base al genere.  
 $h_M$  è il fattore riduttivo che tiene conto della distanza orizzontale di presa del carico,  $h$ ;  
 $d_M$  è il fattore riduttivo che tiene conto della distanza verticale di sollevamento,  $d$ ;  
 $v_M$  è il fattore riduttivo che tiene conto dell'altezza da terra del punto di presa del carico;  
 $f_M$  è il fattore riduttivo che tiene conto della frequenza delle azioni di sollevamento,  $f$ ;  
 $\alpha_M$  è il fattore riduttivo che tiene conto dell'angolo di asimmetria (torsione del busto),  $\alpha$ ;  
 $c_M$  è il fattore riduttivo che tiene conto della qualità della presa dell'oggetto,  $c$ .

#### Valutazione della massa cumulativa su lungo periodo, $m_{lim.}$ (giornaliera)

Nel quarto step si confronta la massa cumulativa  $m_{cum}$  giornaliera, ovvero il prodotto tra il peso trasportato e la frequenza di trasporto per le otto ore lavorative, con la massa raccomandata  $m_{lim.}$  giornaliera che è pari a 10000 kg in caso di solo sollevamento o trasporto inferiore ai 20 m, o 6000 kg in caso di trasporto superiore o uguale ai 20 m.

#### Valutazione della massa cumulativa trasportata su lungo, medio e breve periodo, $m_{lim.}$ (giornaliera), $m_{lim.}$ (orario) e $m_{lim.}$ (minuto)

In caso di trasporto su distanza  $h_c$  uguale o maggiore di 1 m, nel quinto step si confronta la massa cumulativa  $m_{cum}$  sul breve, medio e lungo periodo (giornaliera, oraria e al minuto) con la massa raccomandata  $m_{lim.}$  desunta dalla tabella 1 della norma ISO 11228-1.

## ESITO DELLA VALUTAZIONE MOVIMENTAZIONE MANUALE DEI CARICHI SOLLEVAMENTO E TRASPORTO

Sulla base di considerazioni legate alla mansione svolta, previa consultazione del datore di lavoro e dei rappresentanti dei lavoratori per la sicurezza sono stati individuati **gruppi omogenei di lavoratori**, univocamente identificati attraverso le **SCHEDE DI VALUTAZIONE** riportate nel successivo capitolo. Di seguito è riportato l'elenco delle mansioni e il relativo esito della valutazione al rischio dovuto alle azioni di sollevamento e trasporto.

#### Lavoratori e Macchine

Mansione	ESITO DELLA VALUTAZIONE
1) Addetto alla posa cordoli, zanelle e opere d'arte	Forze di sollevamento e trasporto accettabili.
2) Addetto alla realizzazione della recinzione e degli accessi al cantiere	Forze di sollevamento e trasporto accettabili.
3) Addetto alla realizzazione di murature esterne	Forze di sollevamento e trasporto accettabili.

## SCHEDE DI VALUTAZIONE MOVIMENTAZIONE MANUALE DEI CARICHI SOLLEVAMENTO E TRASPORTO

Le schede di rischio che seguono, ognuna di esse rappresentativa di un gruppo omogeneo, riportano l'esito della valutazione per ogni mansione.

Le eventuali disposizioni relative alla sorveglianza sanitaria, all'informazione e formazione, all'utilizzo di dispositivi di protezione individuale e alle misure tecniche e organizzative sono riportate nel documento della sicurezza di cui il presente è un allegato.

#### Tabella di correlazione Mansione - Scheda di valutazione

Mansione	Scheda di valutazione
Addetto alla posa cordoli, zanelle e opere d'arte	SCHEDA N.1
Addetto alla realizzazione della recinzione e degli accessi al cantiere	SCHEDA N.1
Addetto alla realizzazione di murature esterne	SCHEDA N.1

#### SCHEDA N.1

Attività comportante movimentazione manuale di carichi con operazioni di trasporto o sostegno comprese le azioni di sollevare e

deporre i carichi.

Esito della valutazione dei compiti giornalieri								
Condizioni	Carico movimentato		Carico movimentato (giornaliero)		Carico movimentato (orario)		Carico movimentato (minuto)	
	m	m <sub>lim</sub>	m <sub>cum</sub>	m <sub>lim</sub>	m <sub>cum</sub>	m <sub>lim</sub>	m <sub>cum</sub>	m <sub>lim</sub>
	[kg]	[kg]	[kg/giorno]	[kg/giorno]	[kg/ora]	[kg/ora]	[kg/minuto]	[kg/minuto]
<b>1) Compito</b>								
Specifiche	10.00	13.74	1200.00	10000.00	300.00	7200.00	5.00	120.00
<b>Fascia di appartenenza:</b> Le azioni di sollevamento e trasporto dei carichi sono accettabili.								
<b>Mansioni:</b> Addetto alla posa cordoli, zanelle e opere d'arte; Addetto alla realizzazione della recinzione e degli accessi al cantiere; Addetto alla realizzazione di murature esterne.								

Descrizione del genere del gruppo di lavoratori																	
Fascia di età		Adulta			Sesso		Maschio			m <sub>rif</sub> [kg]		25.00					
Compito giornaliero																	
Posizion e del carico	Carico	Posizione delle mani				Distanza verticale e di trasporto		Durata e frequenza		Presenza	Fattori riduttivi						
		m	h	v	Ang.	d	h <sub>c</sub>	t	f		c	F <sub>M</sub>	H <sub>M</sub>	V <sub>M</sub>	D <sub>M</sub>	Ang. <sub>M</sub>	C <sub>M</sub>
		[kg]	[m]	[m]	[gradi]	[m]	[m]	[%]	[n/min]								
<b>1) Compito</b>																	
Inizio	10.00	0.25	0.50	30	1.00	<=1	50	0.5	buona	0.81	1.00	0.93	0.87	0.90	1.00	1.00	
Fine		0.25	1.50	0						0.81	1.00	0.78	0.87	1.00	1.00		

# ANALISI E VALUTAZIONE MOVIMENTAZIONE MANUALE DEI CARICHI ALTA FREQUENZA

La valutazione del rischio specifico è stata effettuata ai sensi della normativa italiana vigente:

- **D.Lgs. 9 aprile 2008, n. 81**, "Attuazione dell'art. 1 della legge 3 agosto 2007, n. 123, in materia di tutela della salute e della sicurezza nei luoghi di lavoro".

Testo coordinato con:

- **D.L. 3 giugno 2008, n. 97**, convertito, con modificazioni, dalla **L. 2 agosto 2008, n. 129**;
- **D.L. 25 giugno 2008, n. 112**, convertito, con modificazioni, dalla **L. 6 agosto 2008, n. 133**;
- **D.L. 30 dicembre 2008, n. 207**, convertito, con modificazioni, dalla **L. 27 febbraio 2009, n. 14**;
- **L. 18 giugno 2009, n. 69**;
- **L. 7 luglio 2009, n. 88**;
- **D.Lgs. 3 agosto 2009, n. 106**;
- **D.L. 30 dicembre 2009, n. 194**, convertito, con modificazioni, dalla **L. 26 febbraio 2010, n. 25**;
- **D.L. 31 maggio 2010, n. 78**, convertito, con modificazioni, dalla **L. 30 luglio 2010, n. 122**;
- **L. 4 giugno 2010, n. 96**;
- **L. 13 agosto 2010, n. 136**;
- **D.L. 29 dicembre 2010, n. 225**, convertito, con modificazioni dalla **L. 26 febbraio 2011, n. 10**.

e conformemente alla normativa tecnica applicabile:

- **ISO 11228-3:2007**, "Ergonomics - Manual handling - Handling of low loads at high frequency"

## Premessa

La valutazione dei rischi derivanti dalla movimentazione di carichi leggeri ad alta frequenza riportata di seguito è stata eseguita secondo le disposizioni del D.Lgs. del 9 aprile 2008, n. 81 e la normativa tecnica ISO 11228-3, ed in particolare considerando:

- gruppi omogenei lavoratori;
- le condizioni di movimentazione: le forze applicate nella movimentazione e quelle raccomandate, la frequenza di movimentazione, la posizione delle mani, i periodi di riposo;
- le informazioni raccolte dalla sorveglianza sanitaria e dalla letteratura scientifica disponibile;
- l'informazione e formazione dei lavoratori.

## Valutazione del rischio

Sulla base di considerazioni legate alla mansione svolta, previa consultazione del datore di lavoro e dei rappresentanti dei lavoratori per la sicurezza sono stati individuati i **gruppi omogenei di lavoratori** corrispondenti ai gruppi di lavoratori che svolgono la medesima attività nell'ambito del processo produttivo dell'azienda. Quindi si è proceduto, a secondo del gruppo, alla valutazione del rischio. La stima del rischio, si basa su un metodo, proposto dalla ISO 11228-3 all'allegato B, costituito da una check-list di controllo che verifica, per step successivi, la presenza o meno di una serie di fattori di rischio. La valutazione del rischio quindi si conclude valutando se la presenza dei fattori di rischio è caratterizzata da condizioni inaccettabili, accettabili o accettabile con prescrizioni collocando così il rischio in tre rispettive zone di rischio:

1. Rischio inaccettabile: ZONA ROSSA
2. Rischio accettabile: ZONA VERDE
3. Rischio accettabile con azioni correttive: ZONA GIALLA

## Verifica dei fattori di rischio mediante la check-list di controllo

In questa fase si procede a verificare la presenza o meno di alcuni fattori di rischio che sono causa di pericolo per la salute dei lavoratori, al tal fine si utilizza la check-list di controllo così come riportata all'allegato B della ISO 11228-3:

**Step 1 - Durata e frequenza dei movimenti ripetitivi**

Durata e frequenza dei movimenti ripetitivi	Verde se ..	Gialla se ..	Rossa se ..
<p><b>Si No</b></p> <p>Il lavoro comporta compiti con cicli di lavoro o sequenze di movimenti degli</p> <p><input type="checkbox"/> <input type="checkbox"/> arti superiori ripetuti più di due volte al minuto e per più del 50% della durata dei compiti? Il lavoro comporta compiti durante i quali si compiono, ogni pochi secondi,</p> <p><input type="checkbox"/> <input type="checkbox"/> ripetizioni quasi identiche dei movimenti delle dita, mani o delle braccia? Il lavoro comporta compiti durante i</p> <p><input type="checkbox"/> <input type="checkbox"/> quali viene fatto uso intenso delle dita, delle mani o dei polsi? Il lavoro comporta compiti con movimenti ripetitivi della sistema</p> <p><input type="checkbox"/> <input type="checkbox"/> spalla/braccio (movimenti del braccio regolari con alcune pause o quasi continui)?</p> <p>Se la risposta a tutte le domande è "No", la zona di valutazione è verde e non è necessaria un'ulteriore valutazione. Se la risposta ad una o più domande è "Sì", il lavoro è classificato come ripetitivo usare le colonne a destra, per valutare se la durata</p>	<p>Il lavoro comporta compiti senza movimenti ripetitivi degli arti superiori.</p> <p>OPPURE</p> <p>Il lavoro comporta compiti con movimenti ripetitivi degli arti superiori. Tali compiti hanno una durata complessiva inferiore a tre ore, su una "normale" giornata lavorativa, e non sono svolti per più di un'ora senza una pausa. Inoltre non sono presenti altri fattori di rischio.</p> <p><input type="checkbox"/></p>	<p>Le condizioni descritte nelle zone rossa e verde non sono vere.</p> <p><input type="checkbox"/></p>	<p>Il lavoro comporta compiti con movimenti ripetitivi degli arti superiori. Tali compiti hanno una durata complessiva superiore a quattro ore su una "normale" giornata lavorativa. Inoltre non sono presenti altri fattori di rischio.</p> <p><input type="checkbox"/></p>

**Step 2 - Posture scomode**

Posture scomode	Verde se ..	Gialla se ..	Rossa se ..
<p><b>Si</b> <input type="checkbox"/> <b>No</b> <input type="checkbox"/></p> <p>Il lavoro comporta compiti durante i quali si compiono ripetitivi movimenti dei polsi verso l'alto e/o verso il basso e/o lateralmente?  <input type="checkbox"/> <input type="checkbox"/> Il lavoro comporta compiti durante i quali si compiono ripetitive rotazioni delle mani tali che il palmo si trovi rivolto verso l'alto o verso il basso?  <input type="checkbox"/> <input type="checkbox"/> Il lavoro comporta compiti durante i quali si compiono ripetitive prese con le dita o con il pollice o con il palmo della mano e con il polso piegato durante la presa, il mantenimento o la manipolazione degli oggetti?  <input type="checkbox"/> <input type="checkbox"/> Il lavoro comporta compiti durante i quali si compiono ripetitivi movimenti del braccio davanti e/o lateralmente al corpo?  <input type="checkbox"/> <input type="checkbox"/> Il lavoro comporta compiti durante i quali si compiono ripetitivi flessioni laterali o torsioni della schiena o della testa?</p> <p>Se la risposta a tutte le domande è "No", non ci sono posture scomode intese come fattore di rischio combinato ai movimenti ripetitivi, continuare con lo step 3 per valutare i fattori legati alle forze applicate.                      Se la risposta ad una o più domande è "Sì", utilizzare la colonna a destra per valutare il rischio</p>	<p>Il lavoro comporta compiti con movimenti ripetitivi degli arti superiori in posture accettabili.</p> <p>OPPURE</p> <p>Il lavoro comporta compiti con movimenti ripetitivi degli arti superiori durante i quali si hanno piccole deviazioni, dalla loro posizione naturale, delle dita, dei polsi, dei gomiti, delle spalle o del collo. Tali compiti hanno una durata complessiva inferiore a tre ore, su una "normale" giornata lavorativa, e non sono svolti per più di trenta minuti senza una pausa o variazione di compito.</p> <p>OPPURE</p> <p>Il lavoro comporta compiti con movimenti ripetitivi degli arti superiori durante i quali si hanno moderate o ampie deviazioni, dalla loro posizione naturale, delle dita, dei polsi, dei gomiti, delle spalle o del collo. Tali compiti hanno una durata complessiva inferiore a due ore, su una "normale" giornata lavorativa, e non sono svolti per più di trenta minuti senza una pausa o variazione di compito.</p> <p style="text-align: center;"><input type="checkbox"/></p>	<p style="text-align: center;">Le condizioni descritte nelle zone rossa e verde non sono vere.</p> <p style="text-align: center;"><input type="checkbox"/></p>	<p>Per più di 3 ore su una "normale" giornata lavorativa e con una pausa o variazione di movimento con intervalli maggiori di 30 minuti ci sono piccole e ripetitive deviazioni delle dita, dei polsi, dei gomiti, delle spalle o del collo dalla loro posizione naturale.</p> <p style="text-align: center;"><input type="checkbox"/></p>

**Step 3 - Forze applicate durante la movimentazione**

Forze applicate durante la movimentazione	Verde se ..	Gialla se ..	Rossa se ..
<p><b>Si No</b></p> <p>Il lavoro comporta compiti durante i quali si compiono ripetitivi sollevamenti, con prese a pizzico, di attrezzi, materiali o oggetti di peso superiore a 0,2 kg ?  <input type="checkbox"/> <input type="checkbox"/> Il lavoro comporta compiti durante i quali si compiono, con una mano, ripetitivi sollevamenti di attrezzi, materiali o oggetti di peso superiore a 2 kg ?  <input type="checkbox"/> <input type="checkbox"/> Il lavoro comporta compiti durante i quali si compiono ripetitive azioni di rotazioni, di spingere o di tirare attrezzi e oggetti con il sistema braccio/mano applicando una forza superiore al 10% del valore di riferimento, Fb, indicato nella norma EN 1005-3:2002 (25 N per la forza di presa) ?  <input type="checkbox"/> <input type="checkbox"/> Il lavoro comporta compiti durante i quali si usano, in modo ripetitivo, sistemi di regolazione che richiedono, per il loro funzionamento, l'applicazione di forze superiori a quelle raccomandate nella ISO 9355-3 (25 N nelle prese con una mano, 10 N nelle prese a pizzico) ?  <input type="checkbox"/> <input type="checkbox"/> Il lavoro comporta compiti durante i quali avviene in modo ripetitivo il mantenimento, con presa a pizzico, di oggetti applicando una forza maggiore di 10 N ?</p> <p>Se la risposta a tutte le domande è "No", non ci sono forti sforzi intesi come un fattore di rischio combinato ai movimenti ripetitivi, continuare con lo step 4 per valutare il fattore di recupero. Se la</p>	<p>Il lavoro comporta compiti con movimenti ripetitivi degli arti superiori, in posture accettabili, in cui vengono applicate forze di presa accettabili.</p> <p>OPPURE</p> <p>Il lavoro comporta compiti con movimenti ripetitivi degli arti superiori, in posture accettabili, in cui ai lavoratori è richiesto uno sforzo durante le prese. Tali compiti hanno una durata complessiva inferiore a due ore, su una "normale" giornata lavorativa, e non sono svolti per più di trenta minuti senza una pausa o variazione di compito.</p> <p>OPPURE</p> <p>Il lavoro comporta compiti con movimenti ripetitivi degli arti superiori, in posture scomode, in cui ai lavoratori è richiesto uno sforzo durante le prese. Tali compiti hanno una durata complessiva inferiore a un'ora, su una "normale" giornata lavorativa, e non sono svolti per più di trenta minuti senza una pausa o variazione di compito.</p> <p style="text-align: center;"><input type="checkbox"/></p>	<p style="text-align: center;">Le condizioni descritte nelle zone rossa e verde non sono vere.</p> <p style="text-align: center;"><input type="checkbox"/></p>	<p>Il lavoro comporta compiti con movimenti ripetitivi degli arti superiori, in posture accettabili, in cui ai lavoratori è richiesto uno sforzo durante le prese. Tali compiti o hanno una durata complessiva superiore a tre ore, su una "normale" giornata lavorativa, e non sono svolti per più di trenta minuti senza una pausa o variazione di compito, o hanno una durata superiore a due ore, su una "normale" giornata lavorativa, e non sono svolti per più di trenta minuti senza una pausa o variazione di compito.</p> <p>OPPURE</p> <p>Il lavoro comporta compiti con movimenti ripetitivi degli arti superiori, in posture scomode, in cui ai lavoratori è richiesto uno sforzo durante le prese. Tali compiti o hanno una durata superiore a due ore, su una "normale" giornata lavorativa, e non sono svolti per più di trenta minuti senza una pausa o variazione di compito, o hanno una durata inferiore a due ore, su una "normale" giornata lavorativa, e sono svolti per più di trenta minuti senza una pausa o variazione di compito.</p> <p style="text-align: center;"><input type="checkbox"/></p>

**Step 4 - Periodi di recupero**

Periodi di recupero		Verde se ..	Gialla se ..	Rossa se ..
<p><b>Si</b>    <b>No</b></p> <p>Le pause, durante lo svolgimento di</p> <p><input type="checkbox"/> <input type="checkbox"/> compiti lavorativi con movimenti ripetitivi degli arti superiori, non sono frequenti ? L' alternarsi di compiti lavorativi senza</p> <p><input type="checkbox"/> <input type="checkbox"/> movimenti ripetitivi con compiti con movimenti ripetitivi non è frequente ? I periodi di riposo, durante lo</p> <p><input type="checkbox"/> <input type="checkbox"/> svolgimento di compiti lavorativi con movimenti ripetitivi degli arti superiori, non sono frequenti ?</p>	<p>Il lavoro comporta compiti con movimenti ripetitivi degli arti superiori e sono previste, durante la "normale" giornata lavorativa, una pausa pranzo di almeno trenta minuti e due pause, una al mattino e una al pomeriggio, di almeno dieci minuti.</p> <p style="text-align: center;"><input type="checkbox"/></p>	<p>Le condizioni descritte nelle zone rossa e verde non sono vere.</p> <p style="text-align: center;"><input type="checkbox"/></p>	<p>Il lavoro comporta compiti con movimenti ripetitivi degli arti superiori ed è prevista una pausa pranzo inferiore a trenta minuti.</p> <p style="text-align: center;">OPPURE</p> <p>Il lavoro comporta compiti con movimenti ripetitivi degli arti superiori svolti per più di un'ora senza una pausa o variazione di compito.</p> <p style="text-align: center;"><input type="checkbox"/></p>	



**Step 5 - Altri fattori: fisici e psicosociali**

Si	No	La mansione ripetitiva comporta...	Si	No	La mansione ripetitiva comporta...		
<input type="checkbox"/>	<input type="checkbox"/>	Durante lo svolgimento di compiti lavorativi con movimenti ripetitivi degli arti superiori si usano attrezzi vibranti? Durante lo svolgimento di compiti lavorativi con attrezzature che comportano localizzate compressioni delle strutture anatomiche? Durante lo svolgimento di compiti lavorativi con esposti a condizioni climatiche disagiate (caldo o freddo)? Durante lo svolgimento di compiti lavorativi con dispositivi di protezione individuale che limitano i movimenti o inibiscono le prestazioni? Durante lo svolgimento di compiti lavorativi con movimenti ripetitivi degli arti superiori possono verificarsi improvvisi, inaspettati e incontrollati eventi come scivolamenti in piano, caduta di oggetti, cattive prese, ecc.? rapide accelerazione e decelerazione? Durante lo svolgimento di compiti lavorativi con movimenti ripetitivi degli arti superiori le forze applicate dai lavoratori sono statiche?	<input type="checkbox"/>	<input type="checkbox"/>	I compiti con movimenti ripetitivi degli arti superiori comportano un elevato carico di lavoro? I compiti lavorativi con movimenti ripetitivi degli arti superiori non sono ben pianificati? Durante lo svolgimento di compiti lavorativi con movimenti ripetitivi degli arti superiori manca la collaborazione dei colleghi o dei dirigenti? I compiti lavorativi con movimenti ripetitivi degli arti superiori comportano un elevato carico mentale, alta concentrazione o attenzione? I lavoro comporta compiti lavorativi con movimenti ripetitivi degli arti superiori isolati dal processo di		
<input type="checkbox"/>	<input type="checkbox"/>	I compiti lavorativi con movimenti ripetitivi degli arti superiori comportano il mantenimento delle braccia sollevate? Durante lo svolgimento di compiti lavorativi con movimenti ripetitivi degli arti superiori i lavoratori mantengono posture fisse? Durante lo svolgimento di compiti lavorativi con movimenti ripetitivi degli arti superiori vi sono prese continue dell'attrezzatura (come ad esempio coltelli nella macelleria o nell'industria del pesce)?	<input type="checkbox"/>	<input type="checkbox"/>			
<b>RISULTATI</b>							
		<b>Zona</b>	<b>Step 1</b>	<b>Step 2</b>	<b>Step 3</b>	<b>Step 4</b>	<b>Step 5</b>
		<b>Verde</b>					
		<b>Gialla</b>					
		<b>Rossa</b>					

**Esito della valutazione**

Zona	Valutazione del rischio
<b>Verde</b>	Se tutti gli step risultano essere nella zona di rischio verde il livello di rischio globale è accettabile. Se il lavoro rientra nel zona di rischio verde, la probabilità di danni muscoloscheletrici è considerata trascurabile. Tuttavia, se sono presenti fattori di rischio aggiuntivi (step 5), si raccomanda di ridurli o eliminarli.
<b>Gialla</b>	Zona di rischio gialla se nessuno degli step per la valutazione del rischio risulta essere nella zona di rischio rossa, ma uno o più risultano essere nella zona di rischio gialla. In tal caso sono necessarie azioni correttive per ridurre il rischio al livello verde. Se uno o due ulteriori fattori aggiuntivi sono presenti, il livello di rischio passa dal giallo al rosso.
<b>Rossa</b>	Se uno degli step per la valutazione del rischio risulta essere nella zona rossa, il rischio è inaccettabile e la zona di rischio è rossa. La mansione è ritenuta dannosa. La gravità del rischio è maggiore se uno o più dei fattori di rischio aggiuntivi rientra anche in zona rossa. Si raccomanda che siano prese misure per eliminare o ridurre i fattori di rischio.

## ESITO DELLA VALUTAZIONE MOVIMENTAZIONE MANUALE DEI CARICHI ALTA FREQUENZA

Sulla base di considerazioni legate alla mansione svolta, previa consultazione del datore di lavoro e dei rappresentanti dei lavoratori per la sicurezza sono stati individuati gruppi omogenei di lavoratori, univocamente identificati attraverso le SCHEDE DI VALUTAZIONE riportate nel successivo capitolo. Di seguito è riportato l'elenco delle mansioni e il relativo esito della valutazione al rischio dovuto alla movimentazione di carichi leggeri ad alta frequenza.

Mansione	ESITO DELLA VALUTAZIONE
1) Addetto alla posa di pavimenti per esterni	Rischio per i lavoratori accettabile.

**Lavoratori e Macchine**

## SCHEDE DI VALUTAZIONE MOVIMENTAZIONE MANUALE DEI CARICHI ALTA FREQUENZA

Le schede di rischio che seguono, ognuna di esse rappresentativa di un gruppo omogeneo, riportano l'esito della valutazione per ogni mansione.

Le eventuali disposizioni relative alla sorveglianza sanitaria, all'informazione e formazione, all'utilizzo di dispositivi di protezione individuale e alle misure tecniche e organizzative sono riportate nel documento della sicurezza di cui il presente è un allegato.

**Tabella di correlazione Mansione - Scheda di valutazione**

Mansione	Scheda di valutazione
Addetto alla posa di pavimenti per esterni	SCHEDA N.1

### **SCHEDA N.1**

Attività comportante movimentazione manuale di carichi leggeri mediante movimenti ripetitivi ad elevata frequenza degli arti superiori (mani, polsi, braccia, spalle).

Step di valutazione - fattori di rischio individuati	Zona di rischio
<b>Durata e frequenza dei movimenti ripetitivi</b>	<b>Verde</b>
<b>Valutazione globale rischio</b>	<b>Verde</b>

**Fascia di appartenenza:**

Il livello di rischio globale per i lavoratori è accettabile.

**Mansioni:**

Addetto alla posa di pavimenti per esterni.

# ANALISI E VALUTAZIONE RADIAZIONI OTTICHE ARTIFICIALI OPERAZIONI DI SALDATURA

La valutazione del rischio specifico è stata effettuata ai sensi della normativa italiana succitata e conformemente agli indirizzi operativi del Coordinamento Tecnico Interregionale della Prevenzione nei Luoghi di Lavoro:

- **Indicazioni Operative del CTIPL (Rev. 2 del 11 marzo 2010)**, "*Decreto legislativo 81/2008, Titolo VIII, Capo I, II, III, IV e V sulla prevenzione e protezione dai rischi dovuti all'esposizione ad agenti fisici nei luoghi di lavoro - indicazioni operative*".

## Premessa

Secondo l'art. 216 del D.Lgs. 9 aprile 2008, n. 81, nell'ambito della valutazione dei rischi il "datore di lavoro valuta e, quando necessario, misura e/o calcola i livelli delle radiazioni ottiche a cui possono essere esposti i lavoratori".

Essendo le misure strumentali generalmente costose sia in termini economici che di tempo, è da preferire, quando possibile, la valutazione dei rischi che non richieda misurazioni.

Nel caso delle operazioni di saldatura è noto che, per qualsiasi tipologia di saldatura (arco elettrico, gas, ossitaglio ecc) e per qualsiasi tipo di supporto, i tempi per i quali si raggiunge una sovraesposizione per il lavoratore addetto risultano essere dell'ordine dei secondi. Pur essendo il rischio estremamente elevato, l'effettuazione delle misure e la determinazione esatta dei tempi di esposizione è del tutto superflua per i lavoratori. Pertanto, al fine di proteggere i lavoratori dai rischi che possono provocare danni agli occhi e al viso, non essendo possibile in alcun modo provvedere a eliminare o ridurre le radiazioni ottiche emesse durante le operazioni di saldatura si è provveduto ad adottare i dispositivi di protezione degli occhi e del viso più efficaci per contrastare i tipi di rischio presenti.

## Tecniche di saldatura

La saldatura è un processo utilizzato per unire due parti metalliche riscaldate localmente, che costituiscono il metallo base, con o senza aggiunta di altro metallo che rappresenta il metallo d'apporto, fuso tra i lembi da unire.

La saldatura si dice eterogena quando viene fuso il solo materiale d'apporto, che necessariamente deve avere un punto di fusione inferiore e quindi una composizione diversa da quella dei pezzi da saldare; è il caso della brasatura in tutte le sue varianti.

La saldatura autogena prevede invece la fusione sia del metallo base che di quello d'apporto, che quindi devono avere simile composizione, o la fusione dei soli lembi da saldare accostati mediante pressione; si tratta delle ben note saldature a gas o ad arco elettrico.

## Saldobrasatura

Nella saldo-brasatura i pezzi di metallo da saldare non partecipano attivamente fondendo al processo da saldatura; l'unione dei pezzi metallici si realizza unicamente per la fusione del metallo d'apporto che viene colato tra i lembi da saldare. Per questo motivo il metallo d'apporto ha un punto di fusione inferiore e quindi composizione diversa rispetto al metallo base. E' necessario avere evidentemente una zona di sovrapposizione abbastanza ampia poiché la resistenza meccanica del materiale d'apporto è molto bassa. La lega generalmente utilizzata è un ottone (lega rame-zinco), addizionata con silicio o nichel, con punto di fusione attorno ai 900°C. Le modalità esecutive sono simili a quelle della saldatura autogena (fiamma ossiacetilenica); sono tipiche della brasatura la differenza fra metallo base e metallo d'apporto nonché la loro unione che avviene per bagnatura che consiste nello spandersi di un liquido (metallo d'apporto fuso) su una superficie solida (metallo base).

## Brasatura

La brasatura è effettuata disponendo il metallo base in modo che fra le parti da unire resti uno spazio tale da permettere il riempimento del giunto ed ottenere un'unione per bagnatura e capillarità.

A seconda del minore o maggiore punto di fusione del metallo d'apporto, la brasatura si distingue in dolce e forte. La brasatura dolce utilizza materiali d'apporto con temperatura di fusione < 450°C; i materiali d'apporto tipici sono leghe stagno/piombo. L'adesione che si verifica è piuttosto debole ed il giunto non è particolarmente resistente. Gli impieghi tipici riguardano elettronica, scatolame ecc. La brasatura forte utilizza materiali d'apporto con temperatura di fusione > 450°C; i materiali d'apporto tipici sono leghe rame/zinco, argento/rame. L'adesione che si verifica è maggiore ed il giunto è più resistente della brasatura dolce.

## Saldatura a gas

Alcune tecniche di saldatura utilizzano la combustione di un gas per fondere un metallo. I gas utilizzati possono essere miscele di ossigeno con idrogeno o metano, propano oppure acetilene.

## Saldatura a fiamma ossiacetilenica

La più diffusa tra le saldature a gas utilizza una miscela di ossigeno ed acetilene, contenuti in bombole separate, che alimentano contemporaneamente una torcia, ed escono dall'ugello terminale dove tale miscela viene accesa. Tale miscela è quella che sviluppa la maggior quantità di calore infatti la temperatura massima raggiungibile è dell'ordine dei 3000 °C e può essere quindi utilizzata anche per la saldatura degli acciai.

## Saldatura ossidrica

E' generata da una fiamma ottenuta dalla combustione dell'ossigeno con l'idrogeno. La temperatura della fiamma (2500°C) è sostanzialmente più bassa di quella di una fiamma ossiacetilica e di conseguenza tale procedimento viene impiegato per la saldatura di metalli a basso punto di fusione, ad esempio alluminio, piombo e magnesio.

## Saldatura elettrica

Il calore necessario per la fusione del metallo è prodotto da un arco elettrico che si instaura tra l'elettrodo e i pezzi del metallo da saldare, raggiungendo temperature variabili tra 4000-6000 °C.

### Saldatura ad arco con elettrodo fusibile (MMA)

L'arco elettrico scocca tra l'elettrodo, che è costituito da una bacchetta metallica rigida di lunghezza tra i 30 e 40 cm, e il giunto da saldare. L'elettrodo fonde costituendo il materiale d'apporto; il materiale di rivestimento dell'elettrodo, invece, fondendo crea un'area protettiva che circonda il bagno di saldatura (saldatura con elettrodo rivestito).

L'operazione impegna quindi un solo arto permettendo all'altro di impugnare il dispositivo di protezione individuale (schermo facciale) o altro utensile.

### Saldatura ad arco con protezione di gas con elettrodo fusibile (MIG/MAG)

In questo caso l'elettrodo fusibile è un filo continuo non rivestito, erogato da una pistola mediante apposito sistema di trascinamento al quale viene imposta una velocità regolare tale da compensare la fusione del filo stesso e quindi mantenere costante la lunghezza dell'arco; contemporaneamente, viene fornito un gas protettivo che fuoriesce dalla pistola insieme al filo (elettrodo) metallico. I gas impiegati, in genere inerti, sono argon o elio (MIG: Metal Inert Gas), che possono essere miscelati con CO<sub>2</sub> dando origine ad un composto attivo che ha la capacità, ad esempio nella saldatura di alcuni acciai, di aumentare la penetrazione e la velocità di saldatura, oltre ad essere più economico (MAG: Metal Active Gas).

### Saldatura ad arco con protezione di gas con elettrodo non fusibile (TIG)

L'arco elettrico scocca tra un elettrodo di tungsteno, che non si consuma durante la saldatura, e il pezzo da saldare (TIG: Tungsten Inert Gas). L'area di saldatura viene protetta da un flusso di gas inerte (argon e elio) in modo da evitare il contatto tra il metallo fuso e l'aria. La saldatura può essere effettuata semplicemente fondendo il metallo base, senza metallo d'apporto, il quale se necessario viene aggiunto separatamente sotto forma di bacchetta. In questo caso l'operazione impegna entrambi gli arti per impugnare elettrodo e bacchetta.

## Saldatura al plasma

È simile alla TIG con la differenza che l'elettrodo di tungsteno pieno è inserito in una torcia, creando così un vano che racchiude l'arco elettrico e dove viene iniettato il gas inerte. Innescando l'arco elettrico su questa colonna di gas si causa la sua parziale ionizzazione e, costringendo l'arco all'interno dell'orifizio, si ha un forte aumento della parte ionizzata trasformando il gas in plasma. Il risultato finale è una temperatura dell'arco più elevata (fino a 10000 °C) a fronte di una sorgente di calore più piccola.

Si tratta di una tecnica prevalentemente automatica, utilizzata anche per piccoli spessori.

## Criteri di scelta dei DPI

Per i rischi per gli occhi e il viso da radiazioni riscontrabili in ambiente di lavoro, le norme tecniche di riferimento sono quelle di seguito riportate:

- UNI EN 166:2004 "Protezione personale dagli occhi - Specifiche"
- UNI EN 167:2003 "Protezione personale degli occhi - Metodi di prova ottici"
- UNI EN 168:2003 "Protezione personale degli occhi - Metodi di prova non ottici"
- UNI EN 169:2003 "Protezione personale degli occhi - Filtri per saldatura e tecniche connesse - Requisiti di trasmissione e utilizzazioni raccomandate"
- UNI EN 170:2003 "Protezione personale degli occhi - Filtri ultravioletti - Requisiti di trasmissione e utilizzazioni raccomandate"
- UNI EN 171:2003 "Protezione personale degli occhi - Filtri infrarossi - Requisiti di trasmissione e utilizzazioni raccomandate"
- UNI EN 172:2003 "Protezione personale degli occhi - Filtri solari per uso industriale"
- UNI EN 175:1999 "Protezione personale degli occhi - Equipaggiamenti di protezione degli occhi e del viso durante la saldatura e i procedimenti connessi"
- UNI EN 207:2004 "Protezione personale degli occhi - Filtri e protettori dell'occhio contro radiazioni laser (protettori dell'occhio per laser)"
- UNI EN 208:2004 "Protezione personale degli occhi - Protettori dell'occhio per i lavori di regolazione sui laser e sistemi laser (protettori dell'occhio per regolazione laser)"
- UNI EN 379:2004 "Protezione personale degli occhi - Filtri automatici per saldatura"
- UNI 10912:2000 "Dispositivi di protezione individuale - Guida per la selezione, l'uso e la manutenzione dei dispositivi di protezione degli occhi e del viso per attività lavorative."

In particolare, i dispositivi di protezione utilizzati nelle **operazioni di saldatura** sono schermi (ripari facciali) e maschere (entrambi rispondenti a specifici requisiti di adattabilità, sicurezza ed ergonomia), con filtri a graduazione singola, a numero di scala doppio o commutabile (quest'ultimo per es. a cristalli liquidi).

I filtri per i processi di saldatura devono fornire protezione sia da raggi ultravioletti che infrarossi che da radiazioni visibili. Il numero di scala dei filtri destinati a proteggere i lavoratori dall'esposizione alle radiazioni durante le operazioni di saldatura e tecniche simili è formato solo dal numero di graduazione corrispondente al filtro (manca il numero di codice, che invece è presente invece negli altri filtri per le radiazioni ottiche artificiali). In funzione del fattore di trasmissione dei filtri, la norma UNI EN 169 prevede 19 numeri di graduazione.

Per individuare il corretto numero di scala dei filtri, è necessario considerare prioritariamente:

- per la saldatura a gas, saldo-brasatura e ossitaglio: la portata di gas ai cannelli;
- per la saldatura ad arco, il taglio ad arco e al plasma jet: l'intensità della corrente.

Ulteriori fattori da tenere in considerazione sono:

- la distanza dell'operatore rispetto all'arco o alla fiamma; se l'operatore è molto vicino può essere necessario una graduazione maggiore;
- l'illuminazione locale dell'ambiente di lavoro;
- le caratteristiche individuali.

Tra la saldatura a gas e quella ad arco vi sono, inoltre, differenti livelli di esposizione al calore: con la prima si raggiungono temperature della fiamma che vanno dai 2500 °C ai 3000 °C circa, mentre con la seconda si va dai 3000 °C ai 6000 °C fino ai 10.000 °C tipici della saldatura al plasma.

Per aiutare la scelta del livello protettivo, la norma tecnica riporta alcune indicazioni sul numero di scala da utilizzarsi e di seguito riportate.

Esse si basano su condizioni medie di lavoro dove la distanza dell'occhio del saldatore dal metallo fuso è di circa 50 cm e l'illuminazione media dell'ambiente di lavoro è di circa 100 lux.

Tanto è maggiore il numero di scala tanto superiore è il livello di protezione dalle radiazioni che si formano durante le operazioni di saldatura e tecniche connesse.

## Saldatura a gas

### Saldatura a gas e saldo-brasatura

Lavoro	Numeri di scala per saldatura a gas e saldo-brasatura			
	Portata di acetilene in litri all'ora [q]			
	q ≤ 70	70 < q ≤ 200	200 < q ≤ 800	q > 800
Saldatura a gas e saldo-brasatura	4	5	6	7

Fonte: Indicazioni Operative del CTIPLL (Rev. 2 del 11 marzo 2010)

### Ossitaglio

Lavoro	Numeri di scala per l'ossitaglio		
	Portata di ossigeno in litri all'ora [q]		
	900 ≤ q < 2000	2000 < q ≤ 4000	4000 < q ≤ 8000
Ossitaglio	5	6	7

Fonte: Indicazioni Operative del CTIPLL (Rev. 2 del 11 marzo 2010)

## Saldatura ad arco

### Saldatura ad arco - Processo "Elettrodi rivestiti"

#### Numeri di scala per saldatura ad arco - processo: "Elettrodi rivestiti"

Corrente [A]																															
1,5	6	10	15	30	40	60	70	100	125	150	175	200	225	250	300	350	400	450	500	600											
				8				9				10				11				12				13				14			

Fonte: Indicazioni Operative del CTIPLL (Rev. 2 del 11 marzo 2010)

### Saldatura ad arco - Processo "MAG"

#### Numeri di scala per saldatura ad arco - processo: "MAG"

Corrente [A]																															
1,5	6	10	15	30	40	60	70	100	125	150	175	200	225	250	300	350	400	450	500	600											
				8				9				10				11				12				13				14			

Fonte: Indicazioni Operative del CTIPLL (Rev. 2 del 11 marzo 2010)

### Saldatura ad arco - Processo "TIG"

#### Numeri di scala per saldatura ad arco - processo: "TIG"

Corrente [A]																													
1,5	6	10	15	30	40	60	70	100	125	150	175	200	225	250	300	350	400	450	500	600									
---		8				9				10				11				12				13				---			

Fonte: Indicazioni Operative del CTIPLL (Rev. 2 del 11 marzo 2010)

### Saldatura ad arco - Processo "MIG con metalli pesanti"

#### Numeri di scala per saldatura ad arco - processo: "MIG con metalli pesanti"

Corrente [A]																																			
1,5	6	10	15	30	40	60	70	100	125	150	175	200	225	250	300	350	400	450	500	600															
				---				9				10				11				12				13				14				---			

Fonte: Indicazioni Operative del CTIPLL (Rev. 2 del 11 marzo 2010)

### Saldatura ad arco - Processo "MIG con leghe leggere"

#### Numeri di scala per saldatura ad arco - processo: "MIG con leghe leggere"

Corrente [A]																																			
1,5	6	10	15	30	40	60	70	100	125	150	175	200	225	250	300	350	400	450	500	600															
				---								10				11				12				13				14				---			

Fonte: Indicazioni Operative del CTIPLL (Rev. 2 del 11 marzo 2010)

## Taglio ad arco

### Saldatura ad arco - Processo "Taglio aria-arco"

#### Numeri di scala per saldatura ad arco - processo: "Taglio aria-arco"

Corrente [A]																															
1,5	6	10	15	30	40	60	70	100	125	150	175	200	225	250	300	350	400	450	500	600											
				10								11				12				13				14				15			

Fonte: Indicazioni Operative del CTIPLL (Rev. 2 del 11 marzo 2010)

### Saldatura ad arco - Processo "Taglio plasma-jet"

#### Numeri di scala per saldatura ad arco - processo: "Taglio plasma-jet"

Corrente [A]																																			
1,5	6	10	15	30	40	60	70	100	125	150	175	200	225	250	300	350	400	450	500	600															
				---								9				10				11				12				13				---			

Fonte: Indicazioni Operative del CTIPLL (Rev. 2 del 11 marzo 2010)

### Saldatura ad arco - Processo "Taglio ad arco al microplasma"

#### Numeri di scala per saldatura ad arco - processo: "Saldatura ad arco al microplasma"

Corrente [A]																					
1,5	6	10	15	30	40	60	70	100	125	150	175	200	225	250	300	350	400	450	500	600	
-	4	5		6		7		8		9		10		11		12		---			

Fonte: Indicazioni Operative del CTIPLL (Rev. 2 del 11 marzo 2010)

# ESITO DELLA VALUTAZIONE RADIAZIONI OTTICHE ARTIFICIALI OPERAZIONI DI SALDATURA

Di seguito è riportato l'elenco delle mansioni addette ad attività lavorative che espongono a radiazioni ottiche artificiali per operazioni di saldatura.

Si precisa che nel caso delle operazioni di saldatura, per qualsiasi tipologia di saldatura (arco elettrico, gas, ossitaglio ecc) e per qualsiasi tipo di supporto, i tempi per cui si raggiunge una sovraesposizione per il lavoratore addetto risultano dell'ordine dei secondi per cui il rischio è estremamente elevato.

## Lavoratori e Macchine

Mansione	ESITO DELLA VALUTAZIONE
1) Addetto alla realizzazione di impianto idrico dei servizi igienico-assistenziali e sanitari del cantiere	Rischio alto per la salute.
2) Addetto alla realizzazione di impianto idrico del cantiere	Rischio alto per la salute.

# SCHEDE DI VALUTAZIONE RADIAZIONI OTTICHE ARTIFICIALI OPERAZIONI DI SALDATURA

Le seguenti schede di valutazione delle radiazioni ottiche artificiali per operazioni di saldatura riportano l'esito della valutazione eseguita per singola attività lavorativa con l'individuazione delle mansioni addette, delle sorgenti di rischio, la relativa fascia di esposizione e il dispositivo di protezione individuale più adatto.

Le eventuali disposizioni relative alla sorveglianza sanitaria, all'informazione e formazione, agli ulteriori dispositivi di protezione individuale e alle misure tecniche e organizzative sono riportate nel documento della sicurezza di cui il presente è un allegato.

## Tabella di correlazione Mansione - Scheda di valutazione

Mansione	Scheda di valutazione
Addetto alla realizzazione di impianto idrico dei servizi igienico-assistenziali e sanitari del cantiere	SCHEDA N.1 - R.O.A. per "Saldatura a gas (acetilene)"
Addetto alla realizzazione di impianto idrico del cantiere	SCHEDA N.1 - R.O.A. per "Saldatura a gas (acetilene)"

## **SCHEDA N.1 - R.O.A. per "Saldatura a gas (acetilene)"**

Attività di saldatura comportante un rischio di esposizione a Radiazioni Ottiche Artificiali (ROA) nel campo dei raggi ultravioletti, infrarossi e radiazioni visibili.

Sorgente di rischio				
Tipo	Portata di acetilene [l/h]	Portata di ossigeno [l/h]	Corrente [A]	Numero di scala [Filtro]
<b>1) Saldatura [Saldatura a gas (acetilene)]</b>				
Saldatura a gas	inferiore a 70 l/h	-	-	4
<b>Fascia di appartenenza:</b> Rischio alto per la salute.				
<b>Mansioni:</b> Addetto alla realizzazione di impianto idrico dei servizi igienico-assistenziali e sanitari del cantiere; Addetto alla realizzazione di impianto idrico del cantiere.				

# ANALISI E VALUTAZIONE RISCHIO CHIMICO

La valutazione del rischio specifico è stata effettuata ai sensi della normativa italiana succitata.

## Premessa

In alternativa alla misurazione dell'agente chimico è possibile, e largamente praticato, l'uso di sistemi di valutazione del rischio basati su relazioni matematiche denominati algoritmi di valutazione "semplificata".

In particolare, il modello di valutazione del rischio adottato è una procedura di analisi che consente di effettuare la valutazione del rischio tramite una assegnazione di un punteggio (peso) ai vari fattori che intervengono nella determinazione del rischio (pericolosità, quantità, durata dell'esposizione presenza di misure preventive) ne determinano l'importanza assoluta o reciproca sul risultato valutativo finale.

Il Rischio R, individuato secondo il modello, quindi, è in accordo con l'art. 223, comma 1 del D.Lgs. 81/2008, che prevede la valutazione dei rischi considerando in particolare i seguenti elementi degli agenti chimici:

- le loro proprietà pericolose;
- le informazioni sulla salute e sicurezza comunicate dal responsabile dell'immissione sul mercato tramite la relativa scheda di sicurezza predisposta ai sensi dei decreti legislativi 3 febbraio 1997, n. 52, e 14 marzo 2003, n. 65, e successive modifiche;
- il livello, il tipo e la durata dell'esposizione;
- le circostanze in cui viene svolto il lavoro in presenza di tali agenti, compresa la quantità degli stessi;
- i valori limite di esposizione professionale o i valori limite biologici;
- gli effetti delle misure preventive e protettive adottate o da adottare;
- se disponibili, le conclusioni tratte da eventuali azioni di sorveglianza sanitaria già intraprese.

Si precisa, che i modelli di valutazione semplificata, come l'algoritmo di seguito proposto, sono da considerarsi strumenti di particolare utilità nella valutazione del rischio -in quanto rende affrontabile il percorso di valutazione ai Datori di Lavoro- per la classificazione delle proprie aziende al di sopra o al di sotto della soglia di: "*Rischio irrilevante per la salute*". Se, però, a seguito della valutazione è superata la soglia predetta si rende necessaria l'adozione delle misure degli artt. 225, 226, 229 e 230 del D.Lgs. 81/2008 tra cui la misurazione degli agenti chimici.

## Valutazione del rischio ( $R_{chim}$ )

Il Rischio ( $R_{chim}$ ) per le valutazioni del Fattore di rischio derivante dall'esposizione ad agenti chimici pericolosi è determinato dal prodotto del Pericolo ( $P_{chim}$ ) e l'Esposizione (E), come si evince dalla seguente formula:

$$R_{chim} = P_{chim} \cdot E \quad (1)$$

Il valore dell'indice di Pericolosità ( $P_{chim}$ ) è determinato principalmente dall'analisi delle informazioni sulla salute e sicurezza fornite dal produttore della sostanza o preparato chimico, e nello specifico dall'analisi delle Frasi R in esse contenute.

L'esposizione (E) che rappresenta il livello di esposizione dei soggetti nella specifica attività lavorativa è calcolato separatamente per Esposizioni inalatoria ( $E_{in}$ ) o per via cutanea ( $E_{cu}$ ) e dipende principalmente dalla quantità in uso e dagli effetti delle misure di prevenzione e protezione già adottate.

Inoltre, il modello di valutazione proposto si specializza in funzione della sorgente del rischio di esposizione ad agenti chimici pericolosi, ovvero a seconda se l'esposizione è dovuta dalla lavorazione o presenza di sostanze o preparati pericolosi, ovvero, dall'esposizione ad agenti chimici che si sviluppano da un'attività lavorativa (ad esempio: saldatura, stampaggio di materiali plastici, ecc.).

Nel modello il Rischio ( $R_{chim}$ ) è calcolato separatamente per esposizioni inalatorie e per esposizioni cutanee:

$$R_{chim,in} = P_{chim} \cdot E_{in} \quad (1a)$$

$$R_{chim,cu} = P_{chim} \cdot E_{cu} \quad (1b)$$

E nel caso di presenza contemporanea, il Rischio ( $R_{chim}$ ) è determinato mediante la seguente formula:

$$R_{chim} = \left[ (R_{chim,in})^2 + (R_{chim,cu})^2 \right]^{1/2} \quad (2)$$

Gli intervalli di variazione di  $R_{chim}$  per esposizioni inalatorie e cutanee sono i seguenti:

$$0,1 \leq R_{chim,in} \leq 100 \quad (3)$$

$$0,1 \leq R_{chim,cu} \leq 100 \quad (4)$$

Ne consegue che il valore di rischio chimico  $R_{chim}$  può essere il seguente:



$$0,10 < R_{chim} < 141,42$$

(5)

Ne consegue la seguente gamma di esposizioni:

<b>Fascia di esposizione</b>	
Rischio	Esito della valutazione
$R_{chim} < 0,1$	Rischio inesistente per la salute
$0,1 \leq R_{chim} < 15$	Rischio sicuramente "Irrilevante per la salute"
$15 \leq R_{chim} < 21$	Rischio "Irrilevante per la salute"
$21 \leq R_{chim} < 40$	Rischio superiore a "Irrilevante per la salute"
$40 \leq R_{chim} < 80$	Rischio rilevante per la salute
$R_{chim} > 80$	Rischio alto per la salute

### Pericolosità ( $P_{chim}$ )

Indipendentemente dalla sorgente di rischio, sia essa una sostanza o preparato chimico impiegato o una attività lavorativa, l'indice di Pericolosità di un agente chimico ( $P_{chim}$ ) è attribuito in funzione della classificazione delle sostanze e dei preparati pericolosi stabilita dalla normativa italiana vigente.

I fattori di rischio di un agente chimico, o più in generale di una sostanza o preparato chimico, sono segnalati in frasi tipo, denominate Frasi R riportate nell'etichettatura di pericolo e nella scheda informativa in materia di sicurezza fornita dal produttore stesso.

**L'indice di pericolosità ( $P_{chim}$ ) è naturalmente assegnato solo per le frasi R che comportano un rischio per la salute dei lavoratori in caso di esposizione ad agenti chimici pericolosi** (frasi R: 22, 23, 24, 25, 26, 27, 28, 29, 31, 32, 33, 34, 35, 36, 37, 38, 39, 41, 42, 43, 48, 60, 61, 62, 63, 64, 65, 66, 67, 68, 20/21, 20/21/22, 20/22, 21/22, 23/24, 23/24/25, 23/25, 24/25, 26/27, 26/27/28, 26/28, 27/28, 36/37, 36/37/38, 36/38, 37/38, 39/23, 39/23/24, 39/23/24/25, 39/23/25, 39/24, 39/24/25, 39/25, 39/26, 39/26/27, 39/26/27/28, 39/26/28, 39/27, 39/28, 42/43, 48/20, 48/20/21, 48/20/21/22, 48/20/22, 48/21, 48/21/22, 48/22, 48/23, 48/23/24, 48/23/24/25, 48/23/25, 48/24, 48/24/25, 48/25, 68/20, 68/20/21, 68/20/22, 68/21, 68/21/22, 68/22).

**La metodologia NON è applicabile alle sostanze o ai preparati chimici pericolosi classificati o classificabili come pericolosi per la sicurezza** (frasi R: 1, 2, 3, 4, 5, 6, 7, 8, 9, 10, 11, 12, 13, 14, 15, 16, 17, 18, 19, 30, 44, 14/15, 15/29), **pericolosi per l'ambiente** (50, 51, 52, 53, 54, 55, 56, 57, 58, 59, 50/53, 51/53, 52/53) **o per le sostanze o preparati chimici classificabili o classificati come cancerogeni o mutageni** (frasi R: 40, 45, 46, 47, 49).

Pertanto, nel caso di presenza congiunta di frasi R che comportano un rischio per la salute e frasi R che comportano rischi per la sicurezza o per l'ambiente o in presenza di sostanze cancerogene o mutagene si integra la presente valutazione specifica per "la salute" con una o più valutazioni specifiche per i pertinenti pericoli.

Inoltre, è attribuito un punteggio anche per le sostanze e i preparati non classificati come pericolosi, ma che nel processo di lavorazione si trasformano o si decompongono emettendo tipicamente agenti chimici pericolosi (ad esempio nelle operazioni di saldatura, ecc.).

Il massimo punteggio attribuibile ad una agente chimico è pari a 10 (sostanza o preparato sicuramente pericoloso) ed il minimo è pari a 1 (sostanza o preparato non classificato o non classificabile come pericoloso).

### Regolamento CE n. 1272/2008 (Classification Labelling Packaging - CLP)

Così come previsto dal Regolamento (CE) n. 1272 del 16 dicembre 2008 relativo alla classificazione, all'etichettatura e all'imballaggio delle sostanze e delle miscele e in conformità alle indicazioni esplicative in merito della Circolare MLPS 30 giugno 2011 (Prot. 15/VI/0014877/MA001.A001) le nuove indicazioni di pericolo (frasi H e EUH) di seguito elencate sono indicate in coesistenza con le vecchie frasi di rischio (frasi R).

### Indicazioni di pericolo

<b>Pericoli fisici</b>	
H200	Esplosivo instabile.
H201	Esplosivo; pericolo di esplosione di massa.
H202	Esplosivo; grave pericolo di proiezione.
H203	Esplosivo; pericolo di incendio, di spostamento d'aria o di proiezione.
H204	Pericolo di incendio o di proiezione.
H205	Pericolo di esplosione di massa in caso d'incendio.
H220	Gas altamente infiammabile
H221	Gas infiammabile.
H222	Aerosol altamente infiammabile.
H223	Aerosol infiammabile.
H224	Liquido e vapori altamente infiammabili.
H225	Liquido e vapori facilmente infiammabili.
H226	Liquido e vapori infiammabili.
H228	Solido infiammabile.
H240	Rischio di esplosione per riscaldamento.
H241	Rischio d'incendio o di esplosione per riscaldamento.
H242	Rischio d'incendio per riscaldamento.
H250	Spontaneamente infiammabile all'aria.
H251	Autoriscaldante; può infiammarsi.
H252	Autoriscaldante in grandi quantità; può infiammarsi.

H260	A contatto con l'acqua libera gas infiammabili che possono infiammarsi spontaneamente
H261	A contatto con l'acqua libera gas infiammabili.
H270	Può provocare o aggravare un incendio; comburente.
H271	Può provocare un incendio o un'esplosione; molto comburente.
H272	Può aggravare un incendio; comburente.
H280	Contiene gas sotto pressione; può esplodere se riscaldato.
H281	Contiene gas refrigerato; può provocare ustioni o lesioni criogeniche.
H290	Può essere corrosivo per i metalli.

<b>Pericoli per la salute</b>	
H300	Letale se ingerito.
H301	Tossico se ingerito.
H302	Nocivo se ingerito.
H304	Può essere letale in caso di ingestione e di penetrazione nelle vie respiratorie.
H310	Letale per contatto con la pelle.
H311	Tossico per contatto con la pelle.
H312	Nocivo per contatto con la pelle.
H314	Provoca gravi ustioni cutanee e gravi lesioni oculari.
H315	Provoca irritazione cutanea.
H317	Può provocare una reazione allergica cutanea.
H318	Provoca gravi lesioni oculari.
H319	Provoca grave irritazione oculare.
H330	Letale se inalato.
H331	Tossico se inalato.
H332	Nocivo se inalato.
H334	Può provocare sintomi allergici o asmatici o difficoltà respiratorie se malato.
H335	Può irritare le vie respiratorie.
H336	Può provocare sonnolenza o vertigini.
H340	Può provocare alterazioni genetiche.
H341	Sospettato di provocare alterazioni genetiche.
H350	Può provocare il cancro.
H351	Sospettato di provocare il cancro.
H360	Può nuocere alla fertilità o al feto.
H361	Sospettato di nuocere alla fertilità o al feto.
H362	Può essere nocivo per i lattanti allattati al seno.
H370	Provoca danni agli organi.
H371	Può provocare danni agli organi.
H372	Provoca danni agli organi.
H373	Può provocare danni agli organi in caso di esposizione prolungata o ripetuta.
H350i	Può provocare il cancro se inalato.
H360F	Può nuocere alla fertilità.
H360D	Può nuocere al feto.
H360FD	Può nuocere alla fertilità. Può nuocere al feto.
H361	Sospettato di nuocere alla fertilità o al feto.
H361f	Sospettato di nuocere alla fertilità.
H361d	Sospettato di nuocere al feto.
H361fd	Sospettato di nuocere alla fertilità. Sospettato di nuocere al feto.

<b>Pericoli per l'ambiente</b>	
H400	Molto tossico per gli organismi acquatici.
H410	Molto tossico per gli organismi acquatici con effetti di lunga durata.
H411	Tossico per gli organismi acquatici con effetti di lunga durata.
H412	Nocivo per gli organismi acquatici con effetti di lunga durata.
H413	Può essere nocivo per gli organismi acquatici con effetti di lunga durata.

#### Informazioni supplementari sui pericoli

<b>Proprietà fisiche</b>	
EUH 001	Esplosivo allo stato secco.
EUH 006	Esplosivo a contatto con l'aria.
EUH 014	Reagisce violentemente con l'acqua.
EUH 018	Durante l'uso può formarsi una miscela vapore-aria esplosiva/infiammabile.
EUH 019	Può formare perossidi esplosivi.
EUH 044	Rischio di esplosione per riscaldamento in ambiente confinato.

<b>Proprietà pericolose per la salute</b>	
EUH 029	A contatto con l'acqua libera un gas tossico.
EUH 031	A contatto con acidi libera gas tossici.
EUH 032	A contatto con acidi libera gas molto tossici.
EUH 066	L'esposizione ripetuta può provocare secchezza o screpolature della pelle.
EUH 070	Tossico per contatto oculare.

EUH 071	Corrosivo per le vie respiratorie.
---------	------------------------------------

### Proprietà pericolose per l'ambiente

EUH 059	Pericoloso per lo strato di ozono.
EUH 201	Contiene piombo. Non utilizzare su oggetti che possono essere masticati o succhiati dai bambini.
EUH 201A	Attenzione! Contiene piombo.
EUH 202	Cianoacrilato. Pericolo. Incolla la pelle e gli occhi in pochi secondi. Tenere fuori dalla portata dei bambini.
EUH 203	Contiene Cromo (VI). Può provocare una reazione allergica.
EUH 204	Contiene isocianati. Può provocare una reazione allergica.
EUH 205	Contiene componenti epossidici. Può provocare una reazione allergica.
EUH 206	Attenzione! Non utilizzare in combinazione con altri prodotti. Possono liberarsi gas pericolosi (cloro).
EUH 207	Attenzione! Contiene cadmio. Durante l'uso si sviluppano fumi pericolosi. Leggere le informazioni fornite dal fabbricante. Rispettare le disposizioni di sicurezza.
EUH 208	Contiene <denominazione della sostanza sensibilizzante>. Può provocare una reazione allergica.
EUH 209	Può diventare facilmente infiammabile durante l'uso.
EUH 209A	Può diventare infiammabile durante l'uso.
EUH 210	Scheda dati di sicurezza disponibile su richiesta.
EUH 401	Per evitare rischi per la salute umana e per l'ambiente, seguire le istruzioni per l'uso.

NOTA: Le indicazioni di pericolo introdotti dal Regolamento CLP non sono sempre riconducibili in automatico alle vecchie frasi R.

### Esposizione per via inalatoria ( $E_{in,sost}$ ) da sostanza o preparato

L'indice di Esposizione per via inalatoria di una sostanza o preparato chimico ( $E_{in,sost}$ ) è determinato come prodotto tra l'indice di esposizione potenziale ( $E_p$ ), agli agenti chimici contenuti nelle sostanze o preparati chimici impiegati, e il fattore di distanza ( $f_d$ ), indicativo della distanza dei lavoratori dalla sorgente di rischio.

$$E_{in,sost} = E_p \cdot F_d \quad (6)$$

L'Esposizione potenziale ( $E_p$ ) è una funzione a cinque variabili, risolta mediante un sistema a matrici di progressive. L'indice risultante può assumere valori compresi tra 1 e 10, a seconda del livello di esposizione determinato mediante la matrice predetta.

Livello di esposizione		Esposizione potenziale ( $E_p$ )
A.	Basso	1
B.	Moderato	3
C.	Rilevante	7
D.	Alto	10

Il Fattore di distanza ( $F_d$ ) è un coefficiente riduttore dell'indice di esposizione potenziale ( $E_p$ ) che tiene conto della distanza del lavoratore dalla sorgente di rischio. I valori che può assumere sono compresi tra  $f_d = 1,00$  (distanza inferiore ad un metro) a  $f_d = 0,10$  (distanza maggiore o uguale a 10 metri).

Distanza dalla sorgente di rischio chimico		Fattore di distanza ( $F_d$ )
A.	Inferiore ad 1 m	1,00
B.	Da 1 m a inferiore a 3 m	0,75
C.	Da 3 m a inferiore a 5 m	0,50
D.	Da 5 m a inferiore a 10 m	0,25
E.	Maggiore o uguale a 10 m	0,10

### Determinazione dell'indice di Esposizione potenziale ( $E_p$ )

L'indice di Esposizione potenziale ( $E_p$ ) è determinato risolvendo un sistema di quattro matrici progressive che utilizzano come dati di ingresso le seguenti cinque variabili:

- Proprietà chimico fisiche
- Quantitativi presenti
- Tipologia d'uso
- Tipologia di controllo
- Tempo d'esposizione

Le prime due variabili, "Proprietà chimico fisiche" delle sostanze e dei preparati chimici impiegati (stato solido, nebbia, polvere fine, liquido a diversa volatilità o stato gassoso) e dei "Quantitativi presenti" nei luoghi di lavoro, sono degli indicatori di "propensione" dei prodotti impiegati a rilasciare agenti chimici aerodispersi.

Le ultime tre variabili, "Tipologia d'uso" (sistema chiuso, inclusione in matrice, uso controllato o uso dispersivo), "Tipologia di controllo" (contenimento completo, aspirazione localizzata, segregazione, separazione, ventilazione generale, manipolazione diretta) e "Tempo d'esposizione", sono invece degli indicatori di "compensazione", ovvero, che limitano la presenza di agenti aerodispersi.

### Matrice di presenza potenziale

La prima matrice è una funzione delle variabili "Proprietà chimico-fisiche" e "Quantitativi presenti" dei prodotti chimici impiegati e restituisce un indicatore (crescente) della presenza potenziale di agenti chimici aerodispersi su quattro livelli.

1. Bassa
2. Moderata
3. Rilevante
4. Alta

I valori della variabile "*Proprietà chimico fisiche*" sono ordinati in ordine crescente relativamente alla possibilità della sostanza di rendersi disponibile nell'aria, in funzione della volatilità del liquido e della ipotizzabile o conosciuta granulometria delle polveri.

La variabile "*Quantità presente*" è una stima della quantità di prodotto chimico presente e destinato, con qualunque modalità, all'uso nell'ambiente di lavoro.

#### Matrice di presenza potenziale

Quantitativi presenti		A.	B.	C.	D.	E.
Proprietà chimico fisiche		Inferiore di 0,1 kg	Da 0,1 kg a inferiore di 1 kg	Da 1 kg a inferiore di 10 kg	Da 10 kg a inferiore di 100 kg	Maggiore o uguale di 100 kg
A.	Stato solido	1. Bassa	1. Bassa	1. Bassa	2. Moderata	2. Moderata
B.	Nebbia	1. Bassa	1. Bassa	1. Bassa	2. Moderata	2. Moderata
C.	Liquido a bassa volatilità	1. Bassa	2. Moderata	3. Rilevante	3. Rilevante	4. Alta
D.	Polvere fine	1. Bassa	3. Rilevante	3. Rilevante	4. Alta	4. Alta
E.	Liquido a media volatilità	1. Bassa	3. Rilevante	3. Rilevante	4. Alta	4. Alta
F.	Liquido ad alta volatilità	1. Bassa	3. Rilevante	3. Rilevante	4. Alta	4. Alta
G.	Stato gassoso	2. Moderata	3. Rilevante	4. Alta	4. Alta	4. Alta

#### Matrice di presenza effettiva

La seconda matrice è una funzione dell'indicatore precedentemente determinato, "*Presenza potenziale*", e della variabile "*Tipologia d'uso*" dei prodotti chimici impiegati e restituisce un indicatore (crescente) della presenza effettiva di agenti chimici aerodispersi su tre livelli.

1. Bassa
2. Media
3. Alta

I valori della variabile "*Tipologia d'uso*" sono ordinati in maniera decrescente relativamente alla possibilità di dispersione in aria di agenti chimici durante la lavorazione.

#### Matrice di presenza effettiva

Tipologia d'uso		A.	B.	C.	D.
Livello di Presenza potenziale		Sistema chiuso	Inclusione in matrice	Uso controllato	Uso dispersivo
1.	Bassa	1. Bassa	1. Bassa	1. Bassa	2. Media
2.	Moderata	1. Bassa	2. Media	2. Media	3. Alta
3.	Rilevante	1. Bassa	2. Media	3. Alta	3. Alta
4.	Alta	2. Media	3. Alta	3. Alta	3. Alta

#### Matrice di presenza controllata

La terza matrice è una funzione dell'indicatore precedentemente determinato, "*Presenza effettiva*", e della variabile "*Tipologia di controllo*" dei prodotti chimici impiegati e restituisce un indicatore (crescente) su tre livelli della presenza controllata, ovvero, della presenza di agenti chimici aerodispersi a valle del processo di controllo della lavorazione.

1. Bassa
2. Media
3. Alta

I valori della variabile "*Tipologia di controllo*" sono ordinati in maniera decrescente relativamente alla possibilità di dispersione in aria di agenti chimici durante la lavorazione.

#### Matrice di presenza controllata

Tipologia di controllo		A.	B.	C.	D.	E.
Livello di Presenza effettiva		Contenimento completo	Aspirazione localizzata	Segregazione Separazione	Ventilazione generale	Manipolazione diretta
1.	Bassa	1. Bassa	1. Bassa	1. Bassa	2. Media	2. Media
2.	Media	1. Bassa	2. Media	2. Media	3. Alta	3. Alta
3.	Alta	1. Bassa	2. Media	3. Alta	3. Alta	3. Alta

#### Matrice di esposizione potenziale

La quarta è ultima matrice è una funzione dell'indicatore precedentemente determinato, "*Presenza controllata*", e della variabile "*Tempo di esposizione*" ai prodotti chimici impiegati e restituisce un indicatore (crescente) su quattro livelli della esposizione potenziale dei lavoratori, ovvero, di intensità di esposizione indipendente dalla distanza dalla sorgente di rischio chimico.

1. Bassa
2. Moderata
3. Rilevante
4. Alta

La variabile "*Tempo di esposizione*" è una stima della massima esposizione temporale del lavoratore alla sorgente di rischio su base giornaliera, indipendentemente dalla frequenza d'uso del prodotto su basi temporali più ampie.

#### Matrice di esposizione potenziale

Tempo d'esposizione		A.	B.	C.	D.	E.
Livello di Presenza controllata		Inferiore a 15 min	Da 15 min a inferiore a 2 ore	Da 2 ore a inferiore di 4 ore	Da 4 ore a inferiore a 6 ore	Maggiore o uguale a 6 ore
1.	Bassa	1. Bassa	1. Bassa	2. Moderata	2. Moderata	3. Rilevante
2.	Media	1. Bassa	2. Moderata	3. Rilevante	3. Rilevante	4. Alta
3.	Alta	2. Moderata	3. Rilevante	4. Alta	4. Alta	4. Alta

#### Esposizione per via inalatoria ( $E_{in,lav}$ ) da attività lavorativa

L'indice di Esposizione per via inalatoria di un agente chimico derivante da un'attività lavorativa ( $E_{in,lav}$ ) è una funzione di tre variabili, risolta mediante un sistema a matrici di progressive. L'indice risultante può assumere valori compresi tra 1 e 10, a seconda del livello di esposizione determinato mediante la matrice predetta.

Livello di esposizione		Esposizione ( $E_{in,lav}$ )
A.	Basso	1
B.	Moderato	3
C.	Rilevante	7
D.	Alto	10

Il sistema di matrici adottato è una versione modificata del sistema precedentemente analizzato al fine di tener conto della peculiarità dell'esposizione ad agenti chimici durante le lavorazioni e i dati di ingresso sono le seguenti tre variabili:

- Quantitativi presenti
- Tipologia di controllo
- Tempo d'esposizione

#### Matrice di presenza controllata

La matrice di presenza controllata tiene conto della variabile "*Quantitativi presenti*" dei prodotti chimici e impiegati e della variabile "*Tipologia di controllo*" degli stessi e restituisce un indicatore (crescente) della presenza effettiva di agenti chimici aerodispersi su tre livelli.

1. Bassa
2. Media
3. Alta

#### Matrice di presenza controllata

Tipologia di controllo		A.	B.	C.	D.
Quantitativi presenti		Contenimento completo	Aspirazione controllata	Segregazione Separazione	Ventilazione generale
1.	Inferiore a 10 kg	1. Bassa	1. Bassa	1. Bassa	2. Media
2.	Da 10 kg a inferiore a 100 kg	1. Bassa	2. Media	2. Media	3. Alta
3.	Maggiore o uguale a 100 kg	1. Bassa	2. Media	3. Alta	3. Alta

#### Matrice di esposizione inalatoria

La matrice di esposizione è una funzione dell'indicatore precedentemente determinato, "*Presenza controllata*", e della variabile "*Tempo di esposizione*" ai fumi prodotti dalla lavorazione e restituisce un indicatore (crescente) su quattro livelli della esposizione per inalazione.

1. Bassa
2. Moderata
3. Rilevante
4. Alta

La variabile "*Tempo di esposizione*" è una stima della massima esposizione temporale del lavoratore alla sorgente di rischio su base giornaliera.

#### Matrice di esposizione inalatoria

Tempo d'esposizione		A.	B.	C.	D.	E.
Livello di Presenza controllata		Inferiore a 15 min	Da 15 min a inferiore a 2 ore	Da 2 ore a inferiore di 4 ore	Da 4 ore a inferiore a 6 ore	Maggiore o uguale a 6 ore
1.	Bassa	1. Bassa	1. Bassa	2. Moderata	2. Moderata	3. Rilevante
2.	Media	1. Bassa	2. Moderata	3. Rilevante	3. Rilevante	4. Alta
3.	Alta	2. Moderata	3. Rilevante	4. Alta	4. Alta	4. Alta

#### Esposizione per via cutanea ( $E_{cu}$ )

L'indice di Esposizione per via cutanea di un agente chimico ( $E_{cu}$ ) è una funzione di due variabili, "*Tipologia d'uso*" e "*Livello di*

contatto", ed è determinato mediante la seguente matrice di esposizione.

#### Matrice di esposizione cutanea

Livello di contatto		A.	B.	C.	D.
Tipologia d'uso		Nessun contatto	Contatto accidentale	Contatto discontinuo	Contatto esteso
1.	Sistema chiuso	1. Bassa	1. Bassa	2. Moderata	3. Rilevante
2.	Inclusione in matrice	1. Bassa	2. Moderata	2. Moderata	3. Rilevante
3.	Uso controllato	1. Bassa	2. Moderata	3. Rilevante	4. Alta
3.	Uso dispersivo	1. Bassa	3. Rilevante	3. Rilevante	4. Alta

L'indice risultante può assumere valori compresi tra 1 e 10, a seconda del livello di esposizione determinato mediante la matrice predetta.

Livello di esposizione		Esposizione cutanea (E <sub>cu</sub> )
A.	Basso	1
B.	Moderato	3
C.	Rilevante	7
D.	Alto	10

## ESITO DELLA VALUTAZIONE RISCHIO CHIMICO

Di seguito è riportato l'elenco delle mansioni addette ad attività lavorative che espongono ad agenti chimici e il relativo esito della valutazione del rischio.

#### Lavoratori e Macchine

Mansione	ESITO DELLA VALUTAZIONE
1) Addetto al getto in calcestruzzo per opere d'arte in lavori stradali 2) Addetto alla realizzazione della carpenteria per opere d'arte in lavori stradali	Rischio sicuramente: "Irrilevante per la salute". Rischio sicuramente: "Irrilevante per la salute".

## SCHEDE DI VALUTAZIONE RISCHIO CHIMICO

Le seguenti schede di valutazione del rischio chimico riportano l'esito della valutazione eseguita per singola attività lavorativa con l'individuazione delle mansioni addette, delle sorgenti di rischio e la relativa fascia di esposizione.

Le eventuali disposizioni relative alla sorveglianza sanitaria, all'informazione e formazione, all'utilizzo di dispositivi di protezione individuale e alle misure tecniche e organizzative sono riportate nel documento della sicurezza di cui il presente è un allegato.

#### Tabella di correlazione Mansione - Scheda di valutazione

Mansione	Scheda di valutazione
Addetto al getto in calcestruzzo per opere d'arte in lavori stradali Addetto alla realizzazione della carpenteria per opere d'arte in lavori stradali	SCHEDA N.1 SCHEDA N.1

### SCHEDA N.1

Attività in cui sono impiegati agenti chimici, o se ne prevede l'utilizzo, in ogni tipo di procedimento, compresi la produzione, la manipolazione, l'immagazzinamento, il trasporto o l'eliminazione e il trattamento dei rifiuti, o che risultino da tale attività lavorativa.

Sorgente di rischio					
Pericolosità della sorgente	Esposizione inalatoria	Rischio inalatorio	Esposizione cutanea	Rischio cutaneo	Rischio chimico
[Pchim]	[Echim,in]	[Rchim,in]	[Echim,cu]	[Rchim,cu]	[Rchim]
<b>1) Sostanza utilizzata</b>					
1.00	3.00	3.00	3.00	3.00	4.24

Sorgente di rischio					
Pericolosità della sorgente	Esposizione inalatoria	Rischio inalatorio	Esposizione cutanea	Rischio cutaneo	Rischio chimico
[Pchim]	[Echim,in]	[Rchim,in]	[Echim,cu]	[Rchim,cu]	[Rchim]
<b>Fascia di appartenenza:</b> Rischio sicuramente: "Irrilevante per la salute".					
<b>Mansioni:</b> Addetto al getto in calcestruzzo per opere d'arte in lavori stradali; Addetto alla realizzazione della carpenteria per opere d'arte in lavori stradali.					

### Dettaglio delle sorgenti di rischio:

#### 1) Sostanza utilizzata

##### Pericolosità (P<sub>Chim</sub>):

R ---. Sostanze e preparati non classificati pericolosi e non contenenti nessuna sostanza pericolosa = 1.00.

##### Esposizione per via inalatoria (E<sub>chim,in</sub>):

- Proprietà chimico fisiche: Polvere fine;
- Quantitativi presenti: Da 1 Kg a inferiore di 10 Kg;
- Tipologia d'uso: Uso controllato;
- Tipologia di controllo: Ventilazione generale;
- Tempo d'esposizione: Inferiore di 15 min;
- Distanza dalla sorgente: Inferiore ad 1 m.

##### Esposizione per via cutanea (E<sub>chim,cu</sub>):

- Livello di contatto: Contatto accidentale;
- Tipologia d'uso: Uso controllato.

# ANALISI E VALUTAZIONE MICROCLIMA CALDO SEVERO

La valutazione del rischio specifico è stata effettuata ai sensi della normativa italiana succitata e in particolare, per il calcolo della sollecitazione termica prevedibile, si è tenuto conto della specifica normativa tecnica di riferimento:

- **UNI EN ISO 7933:2005**, "Determinazione analitica ed interpretazione dello stress termico da calore mediante il calcolo della sollecitazione termica prevedibile".

## Premessa

Il presente metodo di calcolo della sollecitazione termica prevedibile "Metodo PHS (Predicted Heat Strain)" è basato sulla UNI EN ISO 7933:2005, che specifica un metodo per la valutazione analitica e per l'interpretazione dello stress termico cui è soggetta una persona in un ambiente caldo.

In particolare il metodo consente di prevedere la quantità di sudore e la temperatura interna del nucleo che caratterizzeranno il corpo umano in risposta alle condizioni di lavoro. In questo modo è possibile determinare quale grandezza o quale gruppo di grandezze possono essere modificate, e in che misura, al fine di ridurre il rischio di sollecitazioni fisiologiche.

I principali obiettivi della norma sono:

- la valutazione dello stress termico in condizioni prossime a quelle che portano ad un aumento eccessivo della temperatura del nucleo o ad una eccessiva perdita di acqua per il soggetto di riferimento;
- la determinazione dei "tempi massimi ammissibili di esposizione" per i quali la sollecitazione fisiologica è accettabile (non sono prevedibili danni fisici).

La metodologia non prevede la risposta fisiologica di singoli soggetti, ma prende in considerazione solo soggetti di riferimento, di massa corporea pari a 75 kg e altezza pari a 1,80 m, in buona salute e adatti al lavoro che svolgono.

## Principi del metodo di valutazione

Il metodo di valutazione ed interpretazione calcola il bilancio termico sul corpo a partire da:

- le grandezze tipiche dell'ambiente termico, valutate o misurate secondo la ISO 7726:
  - temperatura dell'aria,  $t_a$ ;
  - temperatura media radiante,  $t_r$ ;
  - pressione parziale del vapore,  $p_a$ ;
  - velocità dell'aria,  $v_a$ .
- le grandezze medie dei soggetti esposti alla situazione lavorativa in esame:
  - metabolismo energetico,  $M$ , valutato in base alla ISO 8996;
  - caratteristiche termiche dell'abbigliamento valutate in base alla ISO 9920.

## Equazione generale di bilancio termico

L'equazione di bilancio termico sul corpo è la seguente:

$$M - W = C_{res} + E_{res} + K + C + R + E + S \quad (1)$$

Questa equazione esprime il fatto che la produzione di energia termica all'interno del corpo, che corrisponde alla differenza tra il metabolismo energetico ( $M$ ) e la potenza meccanica efficace ( $W$ ), è bilanciata dagli scambi termici nel tratto respiratorio per convezione ( $C_{res}$ ) ed evaporazione ( $E_{res}$ ), dallo scambio alla pelle per conduzione ( $K$ ), convezione ( $C$ ), irraggiamento ( $R$ ) ed evaporazione ( $E$ ), e da un eventuale accumulo di energia ( $S$ ) nel corpo.

Di seguito sono esplicitate le grandezze che compaiono nell'equazione (1) in termini di principi di calcolo.

### Metabolismo energetico, $M$

La metodologia per la valutazione o la misura del metabolismo energetico è quella definita nella ISO 8996:2004. Di seguito sono riportate le indicazioni per la sua valutazione come definito dell'appendice C alla norma UNI EN ISO 7933:2005.

Nello specifico sono riportati tre prospetti C.1, C.2 e C.3 che descrivono tre diversi metodi (dal più semplice al più preciso) per valutare il metabolismo energetico per diverse attività.

### Potenza meccanica efficace, $W$

Nella maggior parte delle situazioni è piccola e può essere trascurata.

### Flusso termico convettivo respiratorio, $C_{res}$

Il flusso termico convettivo respiratorio può essere espresso, in linea di principio, dalla relazione:



$$C_{res} = 0,072 \cdot c_p \cdot V \cdot \frac{t_{ex} - t_a}{A_{Du}} \quad (2)$$

dove  $C_p$  è il calore specifico a pressione costante dell'aria secca [joule per kilogrammi di aria secca kelvin],  $V$  è la ventilazione polmonare [litri al minuto],  $t_{ex}$  è la temperatura dell'aria espirata [gradi celsius],  $t_a$  è la temperatura dell'aria [gradi celsius] e  $A_{Du}$  è l'area della superficie corporea secondo Du Bois [metro quadrato].

### Flusso termico evaporativo respiratorio, $E_{res}$

Il flusso termico evaporativo respiratorio può essere espresso, in linea di principio, con la relazione:

$$E_{res} = 0,072 \cdot c_e \cdot V \cdot \frac{W_{ex} - W_a}{A_{Du}} \quad (3)$$

dove  $C_e$  è il calore latente di vaporizzazione dell'acqua [joule per kilogrammo],  $V$  è la ventilazione polmonare [litri al minuto],  $W_{ex}$  è l'umidità specifica dell'aria espirata [kilogrammi di acqua per kilogrammo di aria secca],  $W_a$  è l'umidità specifica dell'aria [kilogrammi di acqua per kilogrammo di aria secca] e  $A_{Du}$  è l'area della superficie corporea secondo Du Bois [metro quadrato].

### Flusso termico conduttivo, $K$

Dal momento che la norma UNI EN ISO 7933:2005 si occupa del rischio di disidratazione e ipertermia dell'intero corpo, si può tenere conto del flusso termico conduttivo tra la superficie del corpo e gli oggetti solidi a contatto con essa inglobandolo negli scambi convettivo e radiativo che si avrebbero se questa superficie non fosse in contatto con alcun corpo solido. In tal modo, il flusso termico conduttivo non è preso direttamente in considerazione.

La ISO 13732-1:2006 si occupa in modo specifico dei rischi di dolore e di ustione quando parti del corpo umano sono a contatto con superfici calde.

### Flusso termico convettivo alla superficie della pelle, $C$

Il flusso termico convettivo alla superficie della pelle può essere espresso dalla relazione:

$$C = h_{cdyn} \cdot f_{cl} \cdot (t_{sk} - t_a) \quad (4)$$

dove  $h_{cdyn}$  è il coefficiente di scambio termico convettivo dinamico tra l'abbigliamento e l'aria esterna (tiene conto delle caratteristiche dell'abbigliamento, del movimento del soggetto e del movimento dell'aria) [watt per metro quadro kelvin],  $f_{cl}$  è il coefficiente di area dell'abbigliamento [adimensionale],  $t_{sk}$  è la temperatura della pelle [gradi celsius],  $t_a$  è la temperatura dell'aria [gradi celsius].

### Flusso termico radiativo alla superficie della pelle, $R$

Il flusso termico radiativo può essere espresso dalla relazione:

$$R = h_r \cdot f_{cl} \cdot (t_{sk} - t_r) \quad (5)$$

dove  $h_r$  è il coefficiente di scambio termico radiativo tra l'abbigliamento e l'aria esterna (tiene conto delle caratteristiche dell'abbigliamento, del movimento del soggetto e del movimento dell'aria) [watt per metro quadro kelvin],  $f_{cl}$  è il coefficiente di area dell'abbigliamento [adimensionale],  $t_{sk}$  è la temperatura della pelle [gradi celsius] e  $t_r$  è la temperatura media radiante [gradi celsius].

### Flusso termico evaporativo alla superficie della pelle, $E$

La potenza evaporativa massima alla superficie della pelle,  $E_{max}$ , è quella che si può raggiungere nel caso ipotetico in cui la pelle sia completamente bagnata. In queste condizioni:

$$E_{max} = \frac{p_{sk,s} - p_a}{R_{tdyn}} \quad (6)$$

dove  $R_{tdyn}$  è la resistenza evaporativa totale dinamica dell'abbigliamento e dello strato limite d'aria (tiene conto delle caratteristiche dell'abbigliamento, del movimento del soggetto e del movimento dell'aria) [metro quadrato kilopascal per watt],  $p_{sk,s}$  è la pressione di saturazione del vapore d'acqua alla temperatura della pelle [kilopascal] e  $p_a$  è la pressione parziale del vapore d'acqua [kilopascal].

Nel caso di pelle parzialmente bagnata, il flusso termico evaporativo,  $E$ , in watt per metro quadrato, è dato da:

$$E = w \cdot E_{max} \quad (7)$$

dove  $w$  è la percentuale di pelle bagnata [adimensionale].

### Accumulo di energia termica dovuto all'aumento della temperatura del nucleo associato al metabolismo energetico, $dS_{eq}$

Anche negli ambienti termicamente neutri, la temperatura del nucleo aumenta fino ad un valore di regime stazionario  $t_{cr,eq}$  in funzione del metabolismo energetico relativo alla massima potenza aerobica dell'individuo.

La temperatura del nucleo raggiunge questo valore di regime stazionario variando esponenzialmente nel tempo. L'accumulo di energia associato con questo incremento,  $dS_{eq}$ , non contribuisce all'inizio della sudorazione e non deve quindi essere tenuto in conto nell'equazione di bilancio termico.

### Accumulo di energia termica, $S$

L'accumulo di energia termica del corpo è dato dalla somma algebrica dei flussi termici sopra definiti.

### Calcolo del flusso termico evaporativo richiesto, della frazione di pelle bagnata richiesta e della produzione oraria di sudore richiesta

Tenendo conto dell'ipotesi fatta sul flusso termico conduttivo, l'equazione generale del bilancio termico (1) può essere scritta come:

$$E + S = M - W - C_{res} - E_{res} - C - R \quad (8)$$

Il flusso termico evaporativo richiesto [watt per metro quadro] è il flusso termico evaporativo necessario per mantenere l'equilibrio termico del corpo, e quindi, per avere un accumulo termico pari a zero. E' dato da:

$$E_{req} = M - W - C_{res} - E_{res} - C - R - dS_{eq} \quad (9)$$

La frazione di pelle bagnata richiesta,  $w_{req}$  [adimensionale] è data dal rapporto tra il flusso termico evaporativo richiesto e il massimo flusso termico evaporativo alla superficie della pelle:

$$w_{req} = \frac{E_{req}}{E_{max}} \quad (10)$$

Il calcolo della produzione oraria di sudore richiesta,  $Sw_{req}$ , [watt per metro quadrato] è fatto sulla base del flusso termico evaporativo richiesto tenendo conto però della quantità di sudore che gocciola in conseguenza delle grandi differenze locali nelle frazioni di pelle bagnata. La produzione oraria di sudore richiesta è dato da:

$$Sw_{req} = \frac{E_{req}}{r_{req}} \quad (11)$$

La produzione oraria di sudore espressa in watt per metro quadrato rappresenta l'equivalente, in termini di energia termica, della produzione oraria di sudore espressa in grammi di sudore per metro quadrato di superficie e per ora.

$$1 \text{ W} \cdot \text{m}^{-2} = 1,47 \text{ g} \cdot \text{m}^{-2} \cdot \text{h}^{-1} \quad (12)$$

ovvero per un soggetto di riferimento con superficie corporea pari a  $1,80 \text{ m}^2$

$$1 \text{ W} \cdot \text{m}^{-2} = 2,67 \text{ g} \cdot \text{h}^{-1} \text{ (superficie corporea pari a } 1,80 \text{ m}^2) \quad (13)$$

### Interpretazione della sudorazione richiesta

Di seguito è descritto il metodo di interpretazione che porta alla determinazione della produzione di sudore prevista, della temperatura rettile prevista, del tempo massimo ammissibile di esposizione e dell'alternarsi di lavoro e riposo necessario per ottenere la produzione di sudore prevista.

Questa determinazione si basa su due criteri: il massimo aumento di temperatura del nucleo e la massima perdita di acqua. I valori massimi per questi criteri sono riportati nell'apposito paragrafo.

### Fondamenti del metodo di interpretazione

L'interpretazione dei valori calcolati con il metodo analitico raccomandato si basa su due criteri di stress:

- la massima frazione di pelle bagnata:  $w_{max}$ ;

- la massima produzione oraria di sudore:  $Sw_{max}$ ;

e su due criteri di sollecitazione:

- la massima temperatura rettale:  $t_{re,max}$ ;
- la massima perdita di acqua:  $D_{max}$ .

La produzione oraria di sudore richiesta,  $Sw_{req}$ , non può superare la massima produzione oraria di sudore,  $Sw_{max}$ , raggiungibile dal soggetto. La frazione di pelle bagnata richiesta,  $w_{req}$ , non può superare la massima percentuale di pelle bagnata,  $w_{max}$ , raggiungibile dal soggetto. Questi due valori massimi dipendono dall'acclimatazione del soggetto.

Nel caso in cui il bilancio termico non soddisfi le condizioni di equilibrio, l'aumento della temperatura rettale deve essere limitato ad un valore massimo,  $t_{re,max}$ , in modo da ridurre il più possibile la probabilità di effetti patologici.

Infine, a prescindere dal bilancio termico, la perdita di acqua dovrebbe essere limitata ad un valore,  $D_{max}$ , compatibile con il mantenimento dell'equilibrio idromineraie del corpo.

## Fondamenti del metodo di interpretazione

L'interpretazione dei valori calcolati con il metodo analitico raccomandato si basa su due criteri di stress:

- la massima frazione di pelle bagnata:  $w_{max}$ ;
- la massima produzione oraria di sudore:  $Sw_{max}$ ;

e su due criteri di sollecitazione:

- la massima temperatura rettale:  $t_{re,max}$ ;
- la massima perdita di acqua:  $D_{max}$ .

La produzione oraria di sudore richiesta,  $Sw_{req}$ , non può superare la massima produzione oraria di sudore,  $Sw_{max}$ , raggiungibile dal soggetto. La frazione di pelle bagnata richiesta,  $w_{req}$ , non può superare la massima percentuale di pelle bagnata,  $w_{max}$ , raggiungibile dal soggetto. Questi due valori massimi dipendono dall'acclimatazione del soggetto.

Nel caso in cui il bilancio termico non soddisfi le condizioni di equilibrio, l'aumento della temperatura rettale deve essere limitato ad un valore massimo,  $t_{re,max}$ , in modo da ridurre il più possibile la probabilità di effetti patologici.

Infine, a prescindere dal bilancio termico, la perdita di acqua dovrebbe essere limitata ad un valore,  $D_{max}$ , compatibile con il mantenimento dell'equilibrio idromineraie del corpo.

## Determinazione del tempo di esposizione massimo ammissibile ( $D_{lim}$ )

Il tempo massimo ammissibile di esposizione,  $D_{lim}$ , si raggiunge quando la temperatura rettale o la perdita di acqua raggiungono il corrispondente valore massimo.

Nelle situazioni di lavoro in cui:

- o il massimo flusso termico evaporativo alla superficie della pelle,  $E_{max}$ , è negativo, il che comporta la condensazione di vapore d'acqua sulla pelle;
- o il tempo massimo ammissibile di esposizione è minore di 30 min, così che il fenomeno di innesco della sudorazione gioca un ruolo più importante nella stima della perdita evaporativa del soggetto, bisogna adottare particolari misure precauzionali e si rende particolarmente necessario un controllo fisiologico diretto ed individuale dei lavoratori.

## Criteria per valutare il tempo di esposizione accettabile in un ambiente di lavoro caldo

I criteri fisiologici usati per la determinazione del tempo massimo ammissibile a disposizione sono i seguenti:

- soggetti acclimatati e non acclimatati;
- massima percentuale di pelle bagnata,  $w_{max}$ ;
- massima produzione oraria di sudore,  $Sw_{max}$ ;
- considerazione del 50% (soggetti "medi" o "mediani") e 95% della popolazione di lavoratori (rappresentativi dei soggetti più suscettibili);
- massima perdita di acqua,  $D_{max}$ ;
- massima temperatura rettale.

## Soggetti acclimatati e non acclimatati

I soggetti acclimatati sono capaci di sudare molto abbondantemente, molto uniformemente sulla superficie del loro corpo e prima dei soggetti non acclimatati. In una determinata situazione di lavoro ciò comporta un minore accumulo di energia termica (temperatura del nucleo più bassa) e un minore carico cardiovascolare (frequenza cardiaca più bassa). Inoltre, essi perdono meno sali nella sudorazione e quindi sono capaci di sopportare una maggiore perdita di acqua.

La distinzione tra acclimatati e non acclimatati è quindi essenziale. Riguarda  $w_{max}$ ,  $Sw_{max}$ .

## Massima frazione di pelle bagnata, $w_{max}$

La massima frazione di pelle bagnata è considerata pari a 0,85 per soggetti non acclimatati e a 1,0 per soggetti acclimatati.

## Massima produzione oraria di sudore, $Sw_{max}$

La massima produzione oraria di sudore può essere valutata usando le seguenti espressioni:

$$Sw_{max} = 2,6 (M - 32) \times ADu \quad [g \cdot h^{-1}] \quad \text{nell'intervallo da } 650 g \cdot h^{-1} \text{ a } 1000 g \cdot h^{-1}$$

oppure

$$S_{Wmax} = (M - 32) \times ADu \quad [W \cdot m^{-2}] \text{ nell'intervallo da } 250 W \cdot m^{-2} \text{ a } 400 W \cdot m^{-2}$$

Nei soggetti acclimatati, la massima produzione oraria di sudore è mediamente maggiore del 25% rispetto a quella nei soggetti non acclimatati.

### Massima disidratazione e acqua persa

Una disidratazione del 3% comporta un aumento della frequenza cardiaca e una sensibile diminuzione della capacità di sudorazione, per cui è stata assunta come la massima disidratazione in ambienti industriali (non è valida per gli sportivi e i militari).

Per l'esposizione che va dalle 4 h alle 8 h, si è osservato mediamente un tasso di reidratazione del 60%, a prescindere dalla quantità totale di sudore prodotta, maggiore del 40% nel 95% dei casi.

Sulla base di questi dati, la quantità massima di acqua persa è fissata pari a:

- 7,5% della massa corporea per un soggetto medio ( $D_{max50}$ ), oppure
- 5% della massa corporea per il 95% della popolazione di lavoratori ( $D_{max95}$ )

Quindi, quando il soggetto può bere liberamente, il tempo massimo ammissibile di esposizione può essere calcolato per un soggetto medio sulla base di una perdita massima di acqua pari al 7,5% della massa corporea e sulla base del 5% della massa corporea per proteggere il 95% della popolazione di lavoratori.

Se il soggetto non beve, la quantità totale di acqua persa dovrebbe essere limitata al 3%.

### Massimo valore della temperatura rettale

Seguendo le raccomandazioni del rapporto tecnico del WHO N. 412 (1969): "Generalmente, il momento in cui è necessario interrompere un'esposizione di breve durata ad un'intensa fonte di energia termica in laboratorio si calcola sulla base della temperatura rettale", ed "È sconsigliabile che la temperatura del corpo misurata in profondità superi i 38 °C in un'esposizione a lavori pesanti giornaliera prolungata".

Quando per un gruppo di lavoratori in determinate condizioni lavorative la temperatura rettale media è pari a 38 °C, si può supporre che per un particolare individuo la probabilità che la temperatura rettale aumenti sia:

- minore di  $10^{-7}$  per 42,0 °C (meno di uno ogni 40 anni su un totale di 1 000 lavoratori, considerando 250 giorni per anno);
- minore di  $10^{-4}$  per 39,2 °C (meno di una persona a rischio su un totale di 10 000 turni).

## ESITO DELLA VALUTAZIONE MICROCLIMA CALDO SEVERO

Di seguito è riportato l'elenco delle condizioni di lavoro che espongono i lavoratori a microclima (caldo severo) e il relativo esito della valutazione del rischio.

	Condizioni di lavoro
Condizione di lavoro	ESITO DELLA VALUTAZIONE
1) Cantiere estivo (condizioni di caldo severo)	Le condizioni di lavoro sono accettabili.

## SCHEDE DI VALUTAZIONE MICROCLIMA CALDO SEVERO

Le schede di rischio che seguono riportano l'esito della valutazione eseguita.

**Tabella di correlazione Organizzazione del cantiere - Scheda di valutazione**

	Organizzazione del cantiere	Scheda di valutazione
Cantiere estivo (condizioni di caldo severo)	SCHEDA N.1	

### **SCHEDA N.1**

Attività lavorativa comportante un rischio di esposizione dei lavoratori a stress termico in un ambiente caldo (microclima caldo severo).

Analisi della situazione lavorativa		
Dati dell'ambiente termico	Dati dell'attività	Dati dell'abbigliamento

$t_a$	$t_r$	$p_a$	$v_a$	D	M	$v_w$	$\theta$	$I_{cl}$	$F_r$	$A_p$
[°C]	[°C]	[kPa]	[m/s]	[min]	[W/m <sup>2</sup> ]	[m/s]	[°]	[clo]		
25.0	30.0	2.10	0.10	480	145	---	---	0.50	---	---

#### Risultati del calcolo

- Temperatura rettale finale al termine dell'attività ( $t_{re}$ ) = 37.4 °C
- Perdita di acqua al termine dell'attività ( $D_{max}$ ) = 2682 g
- Tempo massimo ammissibile di esposizione per accumulo di energia ( $D_{limtre}$ ) = 480 min
- Tempo massimo ammissibile di esposizione per disidratazione per un soggetto medio ( $D_{limloss50}$ ) = 480 min
- Tempo massimo ammissibile di esposizione per disidratazione per il 95% della popolazione di lavoratori ( $D_{limloss95}$ ) = 480 min

#### Fascia di appartenenza:

Le condizioni di lavoro sono accettabili.

#### Organizzazione del cantiere:

Cantiere estivo (condizioni di caldo severo).

#### Descrizione della situazione lavorativa:

Situazione lavorativa

#### Specifiche dell'attività:

Tipologia: Attività moderate

Postura: in piedi

Lavoratore acclimatato: SI

Lavoratore libero di bere: SI

Persona ferma o velocità di marcia non definita: SI

#### Specifiche dell'abbigliamento:

Abbigliamento di base: Slip, camicia con maniche corte, pantaloni aderenti, calzini al polpaccio, scarpe

#### Legenda

##### Ambiente termico

$t_a$  temperatura dell'aria [°C];

$t_r$  temperatura media radiante [°C];

$p_a$  pressione parziale del vapore d'acqua [kPa];

$v_a$  velocità dell'aria [m/s].

##### Attività

D durata dell'attività lavorativa [min];

M metabolismo energetico [W/m<sup>2</sup>];

$v_w$  velocità di marcia [m/s];

$\theta$  angolo tra la direzione del vento e quella di marcia [°].

##### Abbigliamento

$I_{cl}$  Isolamento termico dell'abbigliamento [clo];

$F_r$  Emissività dell'abbigliamento riflettente [adimensionale];

$A_p$  Frazione di superficie corporea ricoperta da abbigliamento riflettente [adimensionale].

# ANALISI E VALUTAZIONE MICROCLIMA FREDDO SEVERO

La valutazione del rischio specifico è stata effettuata ai sensi della normativa italiana succitata e in particolare si è tenuto conto della specifica normativa tecnica di riferimento:

- UNI EN ISO 11079:2008, "Determinazione e interpretazione dello stress termico da freddo con l'utilizzo dell'isolamento termico dell'abbigliamento richiesto (IREQ) e degli effetti del raffreddamento locale".

## Premessa

La norma UNI EN ISO 11079:2008 specifica un metodo analitico per la valutazione e l'interpretazione dello stress termico cui è soggetta una persona in un ambiente freddo sia in termini di raffreddamento generale del corpo che del raffreddamento locale di specifiche parti del corpo. Esso si basa su un calcolo dello scambio di calore del corpo, dell'isolamento richiesto dell'abbigliamento (IREQ) per il mantenimento dell'equilibrio termico e l'isolamento fornito dall'insieme dell'abbigliamento in uso o prima di essere utilizzato.

## Principi del metodo di valutazione

Il metodo di valutazione ed interpretazione dello stress da ambienti freddi prevede le seguenti fasi riportate in figura.



Figura 1 - Diagramma di flusso della procedura di valutazione

## Equazione generale di bilancio termico

L'equazione di bilancio termico sul corpo è la seguente:

$$M - W = C_{res} + E_{res} + K + C + R + E + S \quad (1)$$

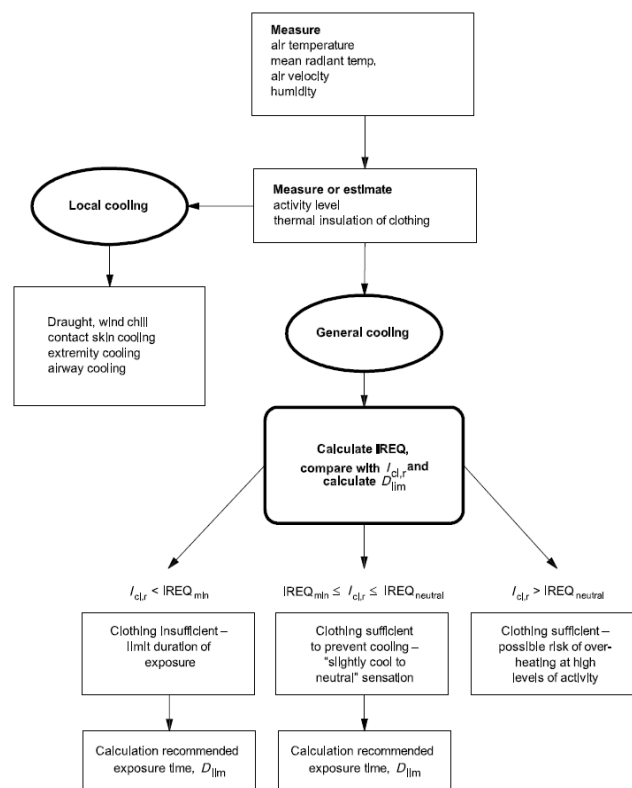
Questa equazione esprime il fatto che la produzione di energia termica all'interno del corpo, che corrisponde alla differenza tra il metabolismo energetico (M) e la potenza meccanica efficace (W), è bilanciata dagli scambi termici nel tratto respiratorio per convezione ( $C_{res}$ ) ed evaporazione ( $E_{res}$ ), dallo scambio alla pelle per conduzione (K), convezione (C), irraggiamento (R) ed evaporazione (E), e da un eventuale accumulo di energia (S) nel corpo.

Di seguito sono esplicitate le grandezze che compaiono nell'equazione (1) in termini di principi di calcolo.

### Metabolismo energetico, M

La metodologia per la valutazione o la misura del metabolismo energetico è quella definita nella ISO 8996:2004. In particolare si è fatto

riferimento alle indicazioni per la sua valutazione come definito dell'appendice C alla norma UNI EN ISO 11079:2008.

### Potenza meccanica efficace, W

Nella maggior parte delle situazioni è piccola e può essere trascurata.

### Flusso termico convettivo respiratorio, $C_{res}$

Il flusso termico convettivo respiratorio può essere espresso, in linea di principio, dalla relazione:

$$C_{res} = c_p \cdot V \cdot \frac{t_{ex} - t_a}{A_{Du}} \quad (2)$$

dove  $C_p$  è il calore specifico a pressione costante dell'aria secca [joule per kilogrammi di aria secca kelvin],  $V$  è la ventilazione polmonare [litri al secondo],  $t_{ex}$  è la temperatura dell'aria espirata [gradi celsius],  $t_a$  è la temperatura dell'aria [gradi celsius] e  $A_{Du}$  è l'area della superficie corporea secondo Du Bois [metro quadrato].

### Flusso termico evaporativo respiratorio, $E_{res}$

Il flusso termico evaporativo respiratorio può essere espresso, in linea di principio, con la relazione:

$$E_{res} = c_e \cdot V \cdot \frac{W_{ex} - W_a}{A_{Du}} \quad (3)$$

dove  $C_e$  è il calore latente di vaporizzazione dell'acqua [joule per kilogrammo],  $V$  è la ventilazione polmonare [litri al secondo],  $W_{ex}$  è l'umidità specifica dell'aria espirata [kilogrammi di acqua per kilogrammo di aria secca],  $W_a$  è l'umidità specifica dell'aria [kilogrammi di acqua per kilogrammo di aria secca] e  $A_{Du}$  è l'area della superficie corporea secondo Du Bois [metro quadrato].

### Flusso termico evaporativo alla superficie della pelle, E

La potenza evaporativa massima alla superficie della pelle, può essere espressa come:

$$E = \frac{p_{sk} - p_a}{R_{e,T}} \quad (4)$$

dove  $R_{e,T}$  è la resistenza evaporativa totale dell'abbigliamento e dello strato limite d'aria (tiene conto delle caratteristiche dell'abbigliamento, del movimento del soggetto e del movimento dell'aria) [metro quadrato kilopascal per watt],  $p_{sk}$  è la pressione del vapore d'acqua alla temperatura della pelle [kilopascal] e  $p_a$  è la pressione parziale del vapore d'acqua [kilopascal].

### Flusso termico conduttivo, K

Il flusso termico conduttivo è collegato allo scambio tra la superficie del corpo e gli oggetti solidi a contatto con esso. Sebbene assume una significativa importanza per il bilancio termico locale, lo stesso può essere inglobato negli scambi convettivo e radiativo che si avrebbero se questa superficie non fosse in contatto con alcun corpo solido.

### Flusso termico convettivo, C

Il flusso termico convettivo alla superficie della pelle può essere espresso dalla relazione:

$$C = h_c \cdot f_{cl} \cdot (t_{cl} - t_a) \quad (5)$$

dove  $h_c$  è il coefficiente di scambio termico convettivo tra l'abbigliamento e l'aria esterna (tiene conto delle caratteristiche dell'abbigliamento, del movimento del soggetto e del movimento dell'aria) [watt per metro quadro kelvin],  $f_{cl}$  è il coefficiente di area dell'abbigliamento [adimensionale],  $t_{cl}$  è la temperatura sulla superficie dell'abbigliamento [gradi celsius],  $t_a$  è la temperatura dell'aria [gradi celsius].

### Flusso termico radiativo, R

Il flusso termico radiativo può essere espresso dalla relazione:

$$R = h_r \cdot f_{cl} \cdot (t_{cl} - t_r) \quad (6)$$

dove  $h_r$  è il coefficiente di scambio termico radiativo tra l'abbigliamento e l'aria esterna (tiene conto delle caratteristiche dell'abbigliamento, del movimento del soggetto e del movimento dell'aria) [watt per metro quadro kelvin],  $f_{cl}$  è il coefficiente di area

dell'abbigliamento [adimensionale],  $t_{cl}$  è la temperatura sulla superficie dell'abbigliamento [gradi celsius] e  $t_r$  è la temperatura media radiante [gradi celsius].

### Flusso termico attraverso il vestiario

Lo scambio termico tramite i vestiti avviene per conduzione, convezione e irraggiamento e attraverso il sudore evaporato. L'effetto del vestiario sullo scambio termico sensibile è determinato dall'isolamento termico dell'insieme degli indumenti e del gradiente di temperatura fra la pelle e la superficie dei vestiti. Il flusso termico sensibile sulla superficie dei vestiti è equivalente allo scambio di calore fra la superficie dei vestiti e l'ambiente.

Lo scambio termico attraverso i vestiti, quindi, è funzione dell'isolamento termico totale dell'abbigliamento:

$$\frac{t_{sk} - t_{cl}}{I_{cl,r}} = R + C = M - W - E_{res} - C_{res} - E - S \quad (7)$$

dove  $t_{sk}$  è la temperatura sulla superficie della pelle [gradi celsius] e  $t_{cl}$  è la temperatura sulla superficie dell'abbigliamento [gradi celsius] e  $I_{cl,r}$  è l'isolamento termico dell'abbigliamento corretto degli effetti di penetrazione del vento e dell'attività lavorativa [metro quadro kelvin per watt].

### Calcolo dell'IREQ

Sulla base delle equazioni precedenti, in stato stazionario e usando le ipotesi fatte sui flussi di calore per conduzione, l'isolamento di abbigliamento richiesto, IREQ, è calcolato sulla base dell'equazione seguente:

$$IREQ = \frac{t_{sk} - t_{cl}}{I_{cl,r}} \quad (8)$$

Entrambe le equazioni (7) e (8) esprimono lo scambio di calore "secco" sulla superficie dei vestiti quando il corpo è in equilibrio termico, da cui la relazione esistente tra  $I_{cl,r}$  e IREQ.

L'equazione precedente contiene due variabili incognite (IREQ e  $t_{cl}$ ) per cui la stessa è risolta come segue:

$$t_{cl} = t_{sk} - IREQ \cdot (M - W - E_{res} - C_{res} - E) \quad (9)$$

Questa espressione in  $t_{cl}$  è sostituita nelle formula di calcolo dei termini dell'equazione (8) in particolare per il calcolo di R e C funzione della variabile  $t_{cl}$ . Il valore di IREQ che soddisfa l'equazione (8) è calcolato per iterazione.

### Confronto tra il valore di IREQ e l'isolamento dell'abbigliamento utilizzato

Lo scopo principale del metodo IREQ è quello di analizzare se l'abbigliamento utilizzato fornisce o no l'isolamento sufficiente per assicurare un definito livello di bilancio termico. Il valore dell'isolamento termico del vestiario è il valore di isolamento di base,  $I_{cl}$ . Per poter utilizzare questo dato per un confronto con il valore di IREQ, il valore deve essere opportunamente corretto. Il valore corretto  $I_{cl,r}$  non è tabellato ma è determinato sulla base di ulteriori informazioni relativamente all'abbigliamento effettivo (isolamento di base, la permeabilità all'aria), al vento e al livello di attività.

Il valore di abbigliamento corretto  $I_{cl,r}$  è confrontato con l'IREQ precedentemente calcolato e ne deriva che:

$$- I_{cl,r} \geq IREQ_{neutral} \quad (A)$$

L'insieme dell'abbigliamento selezionato fornisce un isolamento più che sufficiente. Il troppo isolamento può aumentare il rischio di surriscaldamento, con conseguente eccessiva sudorazione e progressivo assorbimento da parte dell'abbigliamento dell'umidità dovuta al sudore con conseguente potenziale rischio di ipotermia. L'isolamento dell'abbigliamento deve essere ridotto.

$$- IREQ_{min} \leq I_{cl,r} \leq IREQ_{neutral} \quad (B)$$

L'insieme dell'abbigliamento selezionato fornisce un isolamento adeguato. Il livello di sforzo fisiologico può variare da alto a basso e le condizioni termiche sono percepiti da "leggermente freddo" a "neutrale". Nessuna azione è richiesta, tranne una ulteriore valutazione degli effetti di raffreddamento locali.

$$- I_{cl,r} \leq IREQ_{min} \quad (C)$$

L'insieme dell'abbigliamento selezionato non fornisce un adeguato isolamento atto ad evitare il raffreddamento del corpo. C'è un crescente rischio di ipotermia con esposizione progressiva:

### Tempo di esposizione, $D_{lim}$



Quando il valore corretto dei capi di abbigliamento selezionati o usati è minore dell'isolamento richiesto calcolato (IREQ), il tempo di esposizione deve essere limitato per impedire il raffreddamento progressivo del corpo. Una certa riduzione del contenuto di calore nel corpo (Q) è accettabile durante l'esposizione di alcune ore e può essere usata per calcolare la durata di esposizione quando il tasso di accumulo di calore è noto (S).

La durata di esposizione limite (D<sub>lim</sub>) al freddo è definita come il tempo di massimo di esposizione suggerito con abbigliamento disponibile o selezionato è calcolato come segue:

$$D_{lim} = \frac{Q_{lim}}{S} \quad (10)$$

dove Q<sub>lim</sub> è la massima perdita di energia tollerabile senza serie conseguenze ed S rappresenta il raffreddamento del corpo umano il cui valore si ottiene dalla soluzione del bilancio di energia, come segue:

$$S = M - W - E_{res} - C_{res} - E - R - C \quad (11)$$

### Indice di rischio locale

L'indice locale viene utilizzato per proteggere il soggetto esposto dalle conseguenze di un eccessivo raffreddamento in specifiche parti del corpo (mani, piedi, testa) che, per la combinazione di modesta protezione e alto rapporto superficie/volume, risultano particolarmente sensibili al raffreddamento di tipo convettivo dovuto alla combinazione della bassa temperatura e del vento.

In particolare, l'indice utilizzato è detto "wind chill temperature" ed è identificato dal simbolo t<sub>wc</sub>.

La temperatura t<sub>wc</sub> è calcolata come segue:

$$t_{wc} = 13,12 + 0,6215 \cdot t_a - 11,37 \cdot v_{10}^{0,16} + 0,395 \cdot t_a \cdot v_{10}^{0,16} \quad (12)$$

dove v<sub>10</sub> è la velocità dell'aria misurata a 10 metri dal livello del suolo, ovvero, determinata moltiplicando per 1,5 la velocità dell'aria a terra.

Nella tabella seguente la norma UNI EN ISO 11079:2008 classifica il rischio di congelamento della pelle in funzione della temperatura risultante dal calcolo.

#### Prospetto D.2. - Correlazione tra la t<sub>wc</sub> e il tempo di congelamento della pelle

Rischio	t <sub>wc</sub>	Effetto sulla pelle
1	da -10 a -24°C	Freddo insopportabile
2	da -25 a -34°C	Molto freddo; rischio di congelamento della pelle
3	da -35 a -59°C	Freddo pungente; la pelle esposta può congelarsi in dieci minuti
4	minore di -60°C	Estremamente freddo; la pelle esposta può congelarsi entro due minuti

Prospetto D.2 - UNI EN ISO 11079:2007: Correlazione tra la "wind chill temperature" e il tempo di congelamento della pelle esposta.

## ESITO DELLA VALUTAZIONE MICROCLIMA FREDDO SEVERO

Di seguito è riportato l'elenco delle condizioni di lavoro che espongono i lavoratori a microclima (freddo severo) e il relativo esito della valutazione del rischio.

#### Condizioni di lavoro

Condizione di lavoro	ESITO DELLA VALUTAZIONE
1) Cantiere invernale (condizioni di freddo severo)	Le condizioni di lavoro sono accettabili.

## SCHEDE DI VALUTAZIONE MICROCLIMA FREDDO SEVERO

Le schede di rischio che seguono riportano l'esito della valutazione eseguita.

Le eventuali disposizioni relative alla sorveglianza sanitaria, all'informazione e formazione, all'utilizzo di dispositivi di protezione individuale e alle misure tecniche e organizzative sono riportate nel documento della sicurezza di cui il presente è un allegato.

#### Tabella di correlazione Organizzazione del cantiere - Scheda di valutazione

Organizzazione del cantiere	Scheda di valutazione
-----------------------------	-----------------------

**Tabella di correlazione Organizzazione del cantiere - Scheda di valutazione**

Organizzazione del cantiere	Scheda di valutazione
Cantiere invernale (condizioni di freddo severo)	SCHEDA N.1

**SCHEDA N.1**

Attività lavorativa comportante un rischio di esposizione dei lavoratori a stress termico in un ambiente freddo (microclima freddo severo).

Analisi della situazione lavorativa									
Dati dell'ambiente termico				Dati dell'attività			Dati dell'abbigliamento		Vento
$t_a$	$r_h$	$t_r$	$v_a$	D	M	$v_w$	$I_{cl}$	p	$t_{wc}$
[°C]	[%]	[°C]	[m/s]	[min]	[W/m <sup>2</sup> ]	[m/s]	[clo]	[l/m <sup>2</sup> s]	[°C]
0.0	85.0	0.00	0.10	480	100	0.00	2.20	50	5

**Risultati del calcolo**

Isolamento dell'abbigliamento richiesto minimo ( $IREQ_{\text{minimal}}$ ) = 1.90 clo

Isolamento dell'abbigliamento richiesto neutro ( $IREQ_{\text{neutral}}$ ) = 2.20 clo

Tempo massimo ammissibile di esposizione calcolato rispetto  $IREQ_{\text{minimal}}$  ( $D_{\text{lim minimal}}$ ) = 480 min

Tempo massimo ammissibile di esposizione calcolato rispetto  $IREQ_{\text{neutral}}$  ( $D_{\text{lim neutral}}$ ) = 480 min

**Fascia di appartenenza:**

Le condizioni di lavoro sono accettabili.

**Organizzazione del cantiere:**

Cantiere invernale (condizioni di freddo severo).

**Descrizione della situazione lavorativa:**

Situazione lavorativa

**Tipologia di attività:**

Attività leggere

**Abbigliamento di lavoro:**

Maglietta intima, mutande, pantaloni isolati, giacca isolata, soprapantaloni, sopragiacca, calze, scarpe

**Verifica di congelamento della pelle esposta:**

Effetto trascurabile

**Legenda**

**Ambiente termico**

$t_a$  temperatura dell'aria [°C];

$t_r$  temperatura media radiante [°C];

$r_h$  umidità relativa dell'aria [%];

$v_a$  velocità dell'aria [m/s].

**Attività**

M metabolismo energetico [W/m<sup>2</sup>];

$v_w$  velocità di marcia [m/s];

**Abbigliamento**

$I_{cl}$  Isolamento termico dell'abbigliamento [clo];

p Permeabilità dell'abbigliamento all'aria [l/m<sup>2</sup>s];

**Verifica locale**

$t_{wc}$  Temperatura Wind Chill [°C].

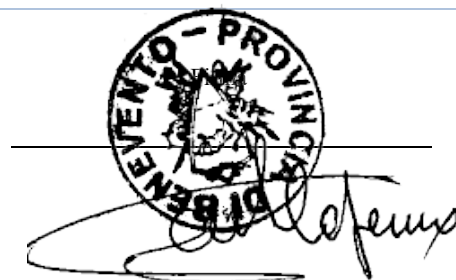

# Provincia di BENEVENTO

Settore Edilizia Pubblica e Scolastica-Manutenzioni

## Liceo Classico "A.Lombardi"

Via Capone

Airola (BN)

### PROGETTO di FATTIBILITA' TECNICA ED ECONOMICA

**Costruzione di manufatto edilizio (camerino) a servizio dell'Auditorium del Liceo Classico A. Lombardi di Airola.**

OGGETTO:

Cronoprogramma

ELABORATO N. 9

TAVOLA X

ED.	REV.	DATA	MOTIVAZIONE

Il Progettista e Rup



ing. Francesco Caporaso

Il Dirigente

ing. Salvatore Minicozzi

SCALA

**Dicembre 2023**



# PROVINCIA DI BENEVENTO

SETTORE TECNICO – SERVIZIO EDILIZIA SCOLASTICA

LAVORI DI COSTRUZIONE DI MANUFATTO EDILIZIO (CAMERINO) A  
SERVIZIO DELL'AUDITORIUM DEL LICEO CLASSICO A. LOMBARDI DI  
**AIROLA**

## **RELAZIONE CRONOPROGRAMMA DEI LAVORI**

Riferimenti Normativi:

- D.P.R. 207/2010 - Art. 33 e Art. 40
- Nuovo Codice degli Appalti (D.Lgs 50/20016)

Il cronoprogramma dei lavori è previsto dal comma 1 lettera h) dell'articolo 33 del D.P.R. 207/2010, quale documento del progetto esecutivo da allegare al contratto ai sensi del comma 1 lettera f) dell'articolo 137 dello stesso D.P.R. 207/2010.

Questo elaborato, fondamentale in tutte le fasi dell'appalto, costituisce parte integrante del contratto, infatti:

- stabilisce la durata dei lavori, e quindi dello stesso contratto, e deve essere utilizzato per stabilire l'importo delle eventuali garanzie fideiussorie bancarie o assicurative che l'impresa deve fornire alla stazione appaltante;
- costituisce la base per l'aggiornamento dei prezzi secondo la modalità del prezzo chiuso previsto per i contratti pluriennali dal Codice dei Contratti;
- controlla la fase di esecuzione.

Il cronoprogramma è il documento di programmazione delle attività correlate ai costi di realizzazione ed alla loro distribuzione nel tempo, fermo restando la maggiore definizione dei tempi amministrativi necessari per l'approvazione, l'affidamento ed il collaudo; il documento è redatto con tutto ciò che riguarda la fase esecutiva dei lavori, avendo a base il dettaglio di tutto il progetto esecutivo e le lavorazioni necessarie alla sua realizzazione.

Il cronoprogramma permette di determinare la durata dei lavori, la distribuzione delle spese di esecuzione nel tempo, il pagamento delle anticipazioni dovute all'impresa, in concomitanza degli stadi di avanzamento fissati dal capitolato speciale d'appalto: gli importi fissati nel capitolato speciale d'appalto per il pagamento di acconti all'impresa corrispondono, sul cronoprogramma dei lavori, a precisi periodi temporali.

### **Fasi di attuazione dell'intervento**

Per la realizzazione dell'opera in oggetto si sono individuate tre distinte fasi come riportate nell'allegato diagramma di Gantt:

1. Fase 1 - GARA – durata 30 giorni;
2. Fase 2 - REALIZZAZIONE DEI LAVORI – durata 210 giorni;
3. Fase 3 - FINE LAVORI – durata 60 giorni;

Si prevede la durata complessiva dell'intervento di **300 giorni naturali e consecutivi**.

Si è ipotizzato in data **20 Dicembre 2023** l'avvio delle procedure di appalto da completare entro il **23 Gennaio 2024** con l'affidamento dei lavori e la stipula del contratto.

I lavori avranno inizio il **01 Febbraio 2024** per essere completati entro il **26 agosto 2024**, data a partire dalla quale si avvieranno le procedure amministrative di chiusura dell'appalto.

In particolare il collaudo dell'opera sarà effettuato entro il **25 Ottobre 2024** e la fase di rendicontazione si espletterà in un periodo di 90 giorni per essere conclusa entro il **20 Dicembre 2024**.

### **Tempi di esecuzione dei lavori**

Uno degli obiettivi del cronoprogramma è quello di determinare i tempi di esecuzione del lavoro tenendo anche conto dell'eventuale andamento stagionale sfavorevole.

Per determinare la durata in giorni utili o naturali continuativi (**NGC**) di ogni attività, sono stati messi in relazione i singoli importi con la produzione media della manodopera in funzione della condizione climatica.

Dai calcoli effettuati è risultato che per la completa esecuzione dei lavori (Fase 2) sono necessari **210 giorni naturali e consecutivi**, come si evince nell'allegato diagramma di Gantt di dettaglio riferito alla sola fase di esecuzione delle opere.

### **Andamento stagionale sfavorevole**

Nel calcolo della durata delle attività, definita con riferimento ad una produttività di progetto ritenuta necessaria per la realizzazione dell'opera entro i termini indicati dalla Stazione Appaltante, si è tenuto conto della prevedibile incidenza dei giorni di andamento stagionale sfavorevole, nonché della chiusura dei cantieri per festività.

Posta pari al 100% la produttività ottimale mensile è stato previsto che le variazioni dei singoli mesi possano oscillare fra 15% e 90% di detta produttività a seconda di tre possibili condizioni: Favorevoli, Normali e Sfavorevoli.

I valori considerati per le tre condizioni e per ogni mese sono riportate nella seguente tabella:

#### **Tabella Climatico Ambientale:**

<b>condizione</b>	<b>gen</b>	<b>feb</b>	<b>mar</b>	<b>apr</b>	<b>mag</b>	<b>giu</b>	<b>lug</b>	<b>ago</b>	<b>set</b>	<b>ott</b>	<b>nov</b>	<b>dic</b>	<b>media</b>
Favorevole	90	90	90	90	90	90	90	45	90	90	90	45	82.50
Normale	15	15	75	90	90	90	90	45	90	90	75	15	65.00
Sfavorevole	15	15	45	90	90	90	90	45	90	75	45	15	58.75

Essendo in fase di progetto, ma conoscendo la probabile data d'inizio dei lavori, si è tenuto conto della prevedibile incidenza dei giorni di andamento stagionale sfavorevole come percentuale media di riduzione sulle attività lavorative durante tutto l'arco dell'anno con aumento temporale analogo di ogni attività, indipendentemente dalla successione temporale.

In fase di redazione del programma esecutivo, quando si sarà a conoscenza della esatta data d'inizio dei lavori, l'impresa dovrà, se necessario, collocare con maggiore corrispondenza le attività durante il loro effettivo periodo temporale di esecuzione, che nell'arco dell'anno avrà diversi tipi di incidenza sulla produttività che potranno essere di diminuzione o di aumento rispetto alla media considerata in fase di progetto.

### **Importo dei lavori**

L'importo dei lavori del progetto esecutivo stimato a misura è di **€ 106.231,76**, comprensivo degli oneri per la sicurezza.

## **Produzione mensile**

Considerando che il totale dei lavori ammonta a **€ 106.231,76**, per poter attuare la loro esecuzione secondo quanto previsto dal cronoprogramma allegato si evince che l'impresa deve garantire, attraverso le risorse impegnate e la sua organizzazione, una produzione mensile media tale da poter realizzare una quantità di lavorazioni corrispondente massima mensile corrispondente ad un importo di € 15.142

L'impresa esecutrice dei lavori dovrà considerare i dati innanzi espressi come condizione minima da dover soddisfare, nonostante che il programma esecutivo, che la stessa dovrà stilare prima dell'inizio dei lavori, possa portare a dati differenti da quelli desunti dall'allegato cronoprogramma.

Allegati:

- Cronoprogramma dell'intervento;
- Cronoprogramma dei lavori.

*Benevento, li Dicembre 2023*

# CRONOPROGRAMMA DEI LAVORI

## Cronoprogramma - Diagramma di Gantt

360 giorni naturali e consecutivi

	DURATA	INIZIO	FINE	OTTOBRE 2020				NOVEMBRE 2020				DICEMBRE 2020				GENNAIO 2021				FEBBRAIO 2021				MARZO 2021				APRILE 2021				MAGGIO 2021				GIUGNO 2021				LUGLIO 2021				AGOSTO 2021				SETTEMBRE 2021				OTTOBRE 2021			
				1	2	3	4	5	6	7	8	9	10	11	12	13	14	15	16	17	18	19	20	21	22	23	24	25	26	27	28	29	30	31	32	33	34	35	36	37	38	39	40	1	2	3	4	5	6	7	8	9	10	11	12
<b>TEMPISTICA REALIZZATIVA DELL'OPERA</b>																																																							
<b>FASE 2 - REALIZZAZIONE DEI LAVORI</b>	<b>210</b>	<b>01-feb-2024</b>	<b>26-Ago-2024</b>																																																				
consegna dei lavori ed allestimento del cantiere	6	01 feb-2024	07 feb-2024																																																				
Scavi e demolizioni	3	07 feb-2024	20 feb-2024																																																				
opere strutturali	60	21 feb-2024	21 Apri-2024																																																				
opere edili non strutturali	90	22 Apri-2024	22 Lu 2024																																																				
impianto elettrico	15	23 Lug 2024	08-Ago-2021																																																				
impianto termico - idrico - scarico - antincendio	15	09-Ago-2024	24-Ago-2024																																																				
smobilizzo del cantiere e chiusura lavori	2	25-Ago-2024	26-Ago-2024																																																				





## COMPUTO METRICO

**OGGETTO:** Costruzione di manufatto edilizio (camerino) a servizio dell'Auditorium del Liceo Classico A. Lombardi di Airola. .

**COMMITTENTE:** Amministrazione Provinciale

Data, \_\_\_\_\_

**IL TECNICO**  
arch. Gaetano Caporaso

Num.Ord. TARIFFA	DESIGNAZIONE DEI LAVORI	DIMENSIONI				Quantità	IMPORTI	
		par.ug.	lung.	larg.	H/peso		unitario	TOTALE
	<b>RIPORTO</b>							
	<b>LAVORI A MISURA</b>							
1 E.01.010.010 .a	Scavo a sezione aperta eseguito con mezzi meccanici Scavo a sezione aperta per sbancamento, eseguito con mezzi meccanici, anche in presenza di battente d'acqua fino a 20 cm sul fondo del cantiere, compresi il rispetto di costruzioni preesistenti sotterranee. In rocce sciolte (con trovanti fino a 0,3 mc)		10,50	6,00		63,00		
	SOMMANO mc					63,00	4,48	282,24
2 T.01.010.010 .a	Trasporto di materiale proveniente da lavori di movimento terra con autocarro di portata maggiore di 50 q Trasporto di materiali provenienti da lavori di movimento terra e demolizioni ... eventuali oneri di discarica autorizzata. Trasporto con autocarri di portata superiore a 50 q, per trasporti fino a 10 km					94,50		
	SOMMANO mc					94,50	13,82	1'305,99
3 E.03.010.010 .b.CAM	Calcestruzzi non strutturali Calcestruzzo non strutturale a prestazione garantita, in conformità alle norme tecniche vigenti. D max nominale dell'aggregato 30 mm, Classe di consistenza ... bratore, nonché gli sfridi e gli oneri per i previsti controlli. Sono escluse le casseforme. Classe di resistenza C16/20		10,50	6,00	0,15	9,45		
	SOMMANO mc					9,45	145,02	1'370,44
4 E.03.040.010 .a.CAM	Acciaio per c.a. Acciaio per cemento armato B450C, conforme alle norme tecniche vigenti, tagliato a misura, sagomato e posto in opera, compresi gli sfridi, le legature, gli oneri per i previsti controlli. Acciaio in barre.					3'313,80		
	SOMMANO kg					3'313,80	2,50	8'284,50
5 E.03.010.020 .a.CAM	Calcestruzzi per strutture di fondazione ed interrate Calcestruzzo durabile a prestazione garantita, con classe di consistenza S4, con dimensione massima degli aggregati di 32 mm, ... i ferri di armatura. Per strutture di fondazione e interrate Classe di esposizione XC1-XC2, Classe di resistenza C25/30					36,82		
	SOMMANO mc					36,82	169,19	6'229,58
6 E.07.030.010 .a	Vespai in pietrame calcareo di idonea pezzatura, a qualsiasi profondità o altezza, sistemato a mano, compresi la cernita del materiale, la regolarizzazione della superficie con pietre ... delle murature interne ed esterne, la protezione agli imbocchi e sbocchi. Vespai in pietrame calcareo sistemato a mano					56,70		
	SOMMANO mq					56,70	100,23	5'683,04
7	Casseforme per strutture in calcestruzzo Casseforme							
	<b>A RIPORTARE</b>							23'155,79

Num.Ord. TARIFFA	DESIGNAZIONE DEI LAVORI	DIMENSIONI				Quantità	IMPORTI	
		par.ug.	lung.	larg.	H/peso		unitario	TOTALE
	<b>RIPORTO</b>							23'155,79
E.03.030.010 .b	di qualunque tipo rette o centinate per getti di conglomerati cementizi semplici o armati compreso armo, disarmante, disarmo, op ... iego; misurate secondo la superficie effettiva delle casseforme a contatto con il calcestruzzo. Strutture in elevazione.					128,31		
	SOMMANO mq					128,31	34,97	4'487,00
8 E.03.010.010 .b.CAM	Calcestruzzi non strutturali Calcestruzzo non strutturale a prestazione garantita, in conformità alle norme tecniche vigenti. D max nominale dell'aggregato 30 mm, Classe di consist ... bratore, nonché gli sfridi e gli oneri per i previsti controlli. Sono escluse le casseforme. Classe di resistenza C16/20					9,45		
	SOMMANO mc					9,45	145,02	1'370,44
9 E.03.040.010 .b.CAM	Acciaio per c.a. Acciaio per cemento armato B450C, conforme alle norme tecniche vigenti, tagliato a misura, sagomato e posto in opera, compresi gli sfridi, le legature, gli oneri per i previsti controlli. Acciaio in rete elettrosaldato.					385,00		
	SOMMANO kg					385,00	2,70	1'039,50
10 E.07.030.020 .f	Vespaio aerato realizzato mediante il posizionamento su piano preformato di elementi in polipropilene rigenerato delle dimensioni in pianta massima di 60x60 cm, con forma a cupola ... di calcestruzzo con rifinitura superiore a stadia, la rete elettrosaldato diametro 6 mm, maglia 20x20 cm. Altezza 40 cm					55,00		
	SOMMANO mq					55,00	57,57	3'166,35
11 E.03.010.010 .b.CAM	Calcestruzzi non strutturali Calcestruzzo non strutturale a prestazione garantita, in conformità alle norme tecniche vigenti. D max nominale dell'aggregato 30 mm, Classe di consist ... bratore, nonché gli sfridi e gli oneri per i previsti controlli. Sono escluse le casseforme. Classe di resistenza C16/20	10,00	5,50	0,15		8,25		
	SOMMANO mc					8,25	145,02	1'196,42
12 E.07.010.030 .a.CAM	Massetto di sottofondo di malta di cemento tipo 32.5 dosato a 300 kg per 1,00 m di sabbia per piano di posa di pavimentazioni sottili (linoleum, gomma, piastrelle resilienti, ecc.) dato in opera ben battuto, livellato e liscio perfettamente. Spessore non inferiore a 4 cm					108,52		
	SOMMANO mq					108,52	15,51	1'683,15
13 E.08.020.025 .a.CAM	Murature monostrato di tamponamento Muratura monostrato di tamponamento, senza funzione portante, per zona sismica, realizzata con blocchi di laterizio, classificati semipieni con ... la formazione							
	<b>A RIPORTARE</b>							36'098,65

Num.Ord. TARIFFA	DESIGNAZIONE DEI LAVORI	DIMENSIONI				Quantità	IMPORTI	
		par.ug.	lung.	larg.	H/peso		unitario	TOTALE
	<b>R I P O R T O</b>							36'098,65
	dei giunti, riseghe, mazzette, spigoli, architravi e piattabande sui vani porta e finestre. Spessore 8 cm					75,60		
	SOMMANO mq					75,60	48,89	3'696,08
14 E.08.045.010 .b.CAM	Murature o tramezzature in blocchi di calcestruzzo Muratura o tramezzatura di blocchi forati in calcestruzzo, 20x50 cm, a superficie piana, eseguita con malta bastarda, a qualsiasi altezza. Spessore 10 cm					61,04		
	SOMMANO mq					61,04	32,66	1'993,57
15 E.13.030.020 .b.CAM	Pavimento di piastrelle di gres fine porcellato Pavimento in piastrelle di gres fine porcellanato, prima scelta, a colori chiari, posto in opera su sottofondo di malta cementizia d ... ne dei giunti di dilatazione, il lavaggio con acido, la pulitura finale. Dimensioni 20x20 cm, con superficie antiscivolo					49,92		
	SOMMANO mq					49,92	56,16	2'803,51
16 E.15.020.020 .b.CAM	Rivestimenti in piastrelle di ceramica in pasta bianca Rivestimento di pareti in piastrelle di ceramica smaltata in pasta bianca, monocottura, di prima scelta, con superficie lisci ... oli, spigoli, terminali, zoccoli), i tagli a misura, gli sfridi, la pulitura finale. Dimensioni 15x15 cm, in tinta unita					22,88		
	SOMMANO mq					22,88	46,03	1'053,17
17 E.16.020.030 .a.CAM	Intonaco civile liscio a tre strati, costituito da un primo strato di rinzafo, da un secondo strato tirato in piano con regolo e frattazzo (arricciatura), ultimo strato di rifinit ... nel prezzo) su pareti o soffitti piani o curvi, interno o esterno. Su pareti interne con malta comune di calce e sabbia					408,00		
	SOMMANO mq					408,00	26,10	10'648,80
18 E.21.050.060 .b.CAM	Verniciature ecobiocompatibili Verniciatura con smalto colorato lucido, a base di olio di resine naturali, di superfici in legno, derivati del legno, derivati del ferro e materiali ... pensarsi a parte) o delle superfici in ferro con antiruggine a base di olio di resine naturali (da compensarsi a parte).					408,00		
	SOMMANO mq					408,00	18,32	7'474,56
19 E.04.070.010 .a	Solaio in c.a. a piastra alleggerito Solaio in c.a. con struttura a piastra e portata bidirezionale, alleggerito con sfere di polietilene ad alta densità (HDPE), sono esclusi dal ... ateria. Per superficie misurata dai bordi interni dei cordoli o travi di appoggio dei solai. Altezza totale solaio 20 cm					61,48		
	SOMMANO mq					61,48	61,77	3'797,62
	<b>A R I P O R T A R E</b>							67'565,96

Num.Ord. TARIFFA	DESIGNAZIONE DEI LAVORI	DIMENSIONI				Quantità	IMPORTI	
		par.ug.	lung.	larg.	H/peso		unitario	TOTALE
	<b>RIPORTO</b>							67'565,96
20 E.10.020.020 .c.CAM	Isolamento termico di coperture con pannelli in polistirene espanso estruso resistenza a compressione a lungo termine $\geq 130$ kPa, conducibilità termica di calcolo non superiore a 0,032 W/mK applicati con idoneo collante o con tasselli in materiale sintetico - Spessore 8 cm					145,48		
	SOMMANO mq					145,48	61,56	8'955,75
21 E.12.015.010 .b	Manto impermeabile prefabbricato costituito da membrana bitumepolimero elastomerica Membrana impermeabile bituminosa costituita da miscela bitume-polimero elastomerica flessibilità ... ci piane, curve e inclinate. Armata con TNT di poliestere da filo continuo stabilizzato con fibre minerali spessore 4 mm					61,48		
	SOMMANO mq					61,48	21,98	1'351,33
22 E.12.010.010 .e	Membrana impermeabile a base di bitume distillato modificato con resine elastomeriche (SBS), con supporto costituito da un tessuto non tessuto di poliestere da filo continuo Membra ... ane, curve e inclinate. Spessore 4,0 mm con rivestimento superiore protetto da scaglie di ardesia colore grigio naturale					61,48		
	SOMMANO mq					61,48	23,83	1'465,07
23 E.11.040.020 .d	Pluviali e canne di ventilazione in lamiera dello spessore non inferiore a 8/10 mm o in PVC serie pesante di qualsiasi diametro Pluviali e canne di ventilazione in lamiera o in PVC ... ateriali, verniciatura o preverniciatura nel caso delle lamiere. In alluminio da 10/10, colore rame roof, diametro 100 m	2,00	4,00			8,00		
	SOMMANO m					8,00	36,29	290,32
24 E.11.040.030 .b	Canali di gronda, scossaline, converse e compluvi in lamiera comunque lavorati e sagomati, compresi gli oneri per la formazione di giunti e sovrapposizioni, le chiodature, le salda ... ie, la verniciatura con minio di piombo o antiruggine. Misurato al metroquadrato di sviluppo. In acciaio zincato da 8/10					10,00		
	SOMMANO mq					10,00	44,67	446,70
25 P.03.010.035 .a	Ponteggio completo, fornito e posto in opera, con mantovane, basette supporti agganci, tavolato, fermapiede, schermature e modulo scala, realizzato con l'impiego di tubi e giunti e/o manicotti spinottati. Per il 1° mese o frazione					94,50		
	SOMMANO mq					94,50	26,65	2'518,43
26	Porta ad uno o due battenti lisci ciechi omologata e							
	<b>A RIPORTARE</b>							82'593,56

Num.Ord. TARIFFA	DESIGNAZIONE DEI LAVORI	DIMENSIONI				Quantità	IMPORTI	
		par.ug.	lung.	larg.	H/peso		unitario	TOTALE
	<b>R I P O R T O</b>							82'593,56
E.18.065.030 .1	certificata Porta antincendio ad uno o due battenti lisci ciechi, omologata e certificata REI 60/120, costituita da: telaio per ... one per inserimento di maniglione antipanico (fornitura esclusa). Noce nazionale biondo- wenghè- noce canaletto, REI 120					1,00		
	SOMMANO mq					1,00	2'629,32	2'629,32
27 E.18.010.060 .a	Porta interna in legno di abete Porta interna di legno di abete, ad uno o due battenti, con o senza sopralluce a vetri fisso o apribile a vasistas, costituita da: telaio maestro (ci ... novra con maniglia e compassi in ottone anche cromato per vasistas. Porta interna in legno di abete a uno o due battenti					12,76		
	SOMMANO mq					12,76	373,23	4'762,41
28 E.18.045.010 .a	Controtelaio in legno abete grezzo Controtelaio in abete dello spessore di 2 cm, in opera, completo di idonee grappe per l'ancoraggio alla muratura e di tutta la ferramenta necessaria. Compresa l'assistenza muraria. Spessore 2 cm e larghezza fino a 8 cm					34,36		
	SOMMANO ml					34,36	16,52	567,63
29 E.18.045.070 .a	Mostra o dietromostra di legno di abete di spessore 2 cm, scorniciata o con cornice sovrapposta, fornita e posta in opera compresi staffa a muro, viti di fissaggio al telaio maestro. Larghezza fino a 12 cm					34,36		
	SOMMANO ml					34,36	23,69	813,99
30 E.18.090.020 .a	Infisso in pvc di colore bianco con vetricamera 4/12/4, prestazioni medie. Ad un battente Infisso in pvc di colore bianco, ad alta resilienza, con angoli termosaldati a finitura su ... e fonoisolante pari a 34 dB; fornito e posto in opera su preesistente controtelaio. Ad un battente. Dimensioni 70x130 cm					6,00		
	SOMMANO cad					6,00	601,95	3'611,70
31 L.01.060.100 .a	Quadro modulare da incasso con pannello e portello verniciati con resine epossidiche, equipaggiato con guida DIN 35, grado di protezione IP 30, chiusura del portello mediante serratura a chiave, conforme alle norme CEI, Quadro modulare a incasso da 12 moduli 340x340x90 mm					1,00		
	SOMMANO cad					1,00	119,95	119,95
32 L.01.010.010 .a	Punto luce ad interruttore 10 A per ambienti fino a 16 mq Impianto elettrico per edificio civile per ambiente fino a 16 mq completo di sistema di distribuzione con eventuali opere ... quant'altro per il posizionamento e fissaggio dei pezzi. Punto luce a interruttore 10 A Punto luce con corrugato leggero					20,00		
	<b>A R I P O R T A R E</b>					20,00		95'098,56

Num.Ord. TARIFFA	DESIGNAZIONE DEI LAVORI	DIMENSIONI				Quantità	IMPORTI	
		par.ug.	lung.	larg.	H/peso		unitario	TOTALE
	<b>RIPORTO</b>					20,00		95'098,56
	SOMMANO cad					20,00	36,63	732,60
33 L.01.010.020 .a	Punto luce a deviatore 10 A per ambienti fino a 16 mq Impianto elettrico per edificio civile per ambiente fino a 16 mq completo di sistema di distribuzione con eventuali opere in t ... e quant'altro per il posizionamento e fissaggio dei pezzi. Punto luce a deviatore 10 A Punto luce con corrugato leggero					12,00		
	SOMMANO cad					12,00	59,84	718,08
34 L.01.010.070 .a	Punto invertitore in più nel punto luce a deviatore e invertitore 10 A per ambienti fino a 16 mq Impianto elettrico per edificio civile per ambiente fino a 16 mq completo di sistem ... pezzi. Per punto invertitore in più nel punto luce a deviatore e invertitore 10 A Punto luce con tubo corrugato leggero					4,00		
	SOMMANO cad					4,00	54,27	217,08
35 L.01.010.090 .a	Punto presa 10 A Impianto elettrico per edificio civile completo di sistema di distribuzione con eventuali opere in tracce su muratura; conduttori del tipo FS17 di sezione minima d ... acce, fori e quant'altro per il posizionamento e fissaggio dei pezzi. Punto presa 10 A Punto presa con corrugato leggero					20,00		
	SOMMANO cad					20,00	33,77	675,40
36 L.01.010.160 .a	Doppio punto luce ad interruttore 10 A per ambienti fino a 16 mq Impianto elettrico per edificio civile per ambiente fino a 16 mq completo di: sistema di distribuzione con eventual ... r il posizionamento e fissaggio dei pezzi. Doppio punto luce a interruttore 10 A Doppio punto luce con corrugato leggero					12,00		
	SOMMANO cad					12,00	51,66	619,92
37 L.01.020.010 .r	Dorsali Impianto elettrico per dorsali in civili abitazioni completo di sistema di distribuzione con eventuali opere in tracce su muratura; conduttori del tipo FS17 di sezione adeg ... delle tracce, fori e quant'altro per il posizionamento e fissaggio dei pezzi, Dorsale con cavo 2 x 4 mmq + T in canaline					15,00		
	SOMMANO m					15,00	19,45	291,75
38 L.01.030.030 .b	Magnetotermico con potere di interruzione 10 kA, tensione nominale: 230/400V a.c. Interruttore automatico magnetotermico, conforme alle norme CEI con marchio IMQ, , avente le segue ... elettrico ed il successivo collaudo n. poli "P" ; correnti nominali; " In" (Ta=30°C); n. moduli "m" 1P; In=40 ÷ 63 A; 1m					1,00		
	SOMMANO cad					1,00	52,16	52,16
	<b>A RIPORTARE</b>							98'405,55

Num.Ord. TARIFFA	DESIGNAZIONE DEI LAVORI	DIMENSIONI				Quantità	IMPORTI	
		par.ug.	lung.	larg.	H/peso		unitario	TOTALE
	<b>RIPORTO</b>							98'405,55
39 L.01.050.060 .d	Gruppi salvavita e sezionatori di impianto ad uso civile Gruppo salvavita e sezionatore di impianto ad uso civile, , costituito da sganciatore differenziale ad alta sensibilità ave ... ettrico ed il successivo collaudo n. poli "P" ; correnti nominali; " In" (Ta=30°C); n. moduli "m" 2P+2x2P; In=6÷32 A; 8m					1,00		
	SOMMANO cad					1,00	171,63	171,63
40 L.03.040.010 .a.CAM	Lampade a LED con riflettore Lampada a LED con riflettore Ø 51, 36°, colore 927-940, attacco GU10, dimmerabile, potenza 35 W					15,00		
	SOMMANO cad					15,00	17,10	256,50
41 L.03.050.030 .g.CAM	Plafoniera per ambienti asettici Plafoniera da incasso per ambienti asettici. Corpo in acciaio stampato con cornice in alluminio estruso anodizzato. Vetro di protezione prismatico ... o. Alimentazione 230 V/50 Hz con reattore elettronico. Con fusibile di protezione 6.3 A. Per lampade fluorescenti 4x18 W					6,00		
	SOMMANO cad					6,00	322,74	1'936,44
42 I.01.010.010. a	Allaccio di apparecchi igienico-sanitari a linea per ambienti civili Allaccio di apparecchi igienico-sanitari con alimentazione a linea continua all'interno di bagni, wc, docce, cu ... mpresi le opere murarie per l'apertura e eguagliatura delle tracce. Impianto di acqua fredda a linea per ambienti civili					8,00		
	SOMMANO cad					8,00	48,15	385,20
43 I.01.010.015. a	Impianto di acqua calda sfilabile per ambienti Predisposizione di allaccio sfilabile per apparecchi igienico-sanitari con alimentazione a collettori con rubinetti di intercettazione ... ono compresi le opere murarie per l'apertura e eguagliatura delle tracce. Impianto di acqua calda sfilabile per ambienti					2,00		
	SOMMANO cad					2,00	81,68	163,36
44 I.01.020.025. a	Lavello in extra clay a canale da 120x45 cm Lavello in ceramica a pasta di colore bianco extra clay completo di accessori e di gruppo erogatore con raccordo da 1/2", di piletta comp ... sporto dei medesimi alle pubbliche discariche, il corrispettivo alle stesse. Lavello in extra clay a canale da 120x45 cm					2,00		
	SOMMANO cad					2,00	463,14	926,28
45 I.01.020.030. a	Vaso in vitreous-china a cacciata con cassetta appoggiata Vaso a sedere in vetrochina colore bianco completo di cassetta di scarico appoggiata, galleggiante silenzioso, tubo di risc ... esimi alle pubbliche discariche, il corrispettivo alle stesse. Vaso in vitreous-china a cacciata con cassetta appoggiata							
	<b>A RIPORTARE</b>							102'244,96



Num.Ord. TARIFFA	DESIGNAZIONE DEI LAVORI	DIMENSIONI				Quantità	IMPORTI	
		par.ug.	lung.	larg.	H/peso		unitario	TOTALE
	<b>RIPORTO</b>							102'244,96
	SOMMANO cad					2,00		
						2,00	296,36	592,72
46 I.01.020.055. a	Raccorderia e rubinetteria per impianto lavatrice Raccorderia e rubinetteria per attacco lavatrice composta da valvola con innesto antiritorno ad innesto 1/2" e sifone a murare con ... dei medesimi alle pubbliche discariche, il corrispettivo alle stesse. Raccorderia e rubinetteria per impianto lavatrice					6,00		
	SOMMANO cad					6,00	56,93	341,58
47 M.01.010.01 0.a	Gruppo termico a gas a tiraggio naturale Gruppo termico a gas per solo riscaldamento costituito da caldaia murale a tiraggio naturale per collegamento a canna fumaria, potenza modu ... edda, presa prelievo fumi, sensore di controllo tiraggio, raccordo al camino Potenza termica utile non inferiore 14,0 kW					1,00		
	SOMMANO cad					1,00	1'246,57	1'246,57
48 M.07.010.01 0.c	Radiatori in ghisa del tipo a colonna Corpi scaldanti costituiti da radiatori ad elementi di ghisa del tipo a colonna completi di nipples di giunzione, tappi laterali, guarnizioni, mensole di sostegno, verniciatura, opere murarie per il fissaggio.Altezza massima dell'elemento 900 mm					6,00		
	SOMMANO cad					6,00	29,29	175,74
49 E.14.010.010 .a.CAM	Soglie lisce di sp. 2 cm Soglie lisce, pedate, sottogradi di gradini rettangolari, stangoni o simili in lastre di pietra naturale o marmo, con superficie a vista levigata e coste s ... unti con malta di cemento, i tagli a misura, gli sfridi, la pulitura finale. Marmo bianco Carrara dello spessore di 2 cm					10,00		
	SOMMANO mq					10,00	163,02	1'630,20
								106'231,77
								106'231,77
								106'231,77
	<b>Parziale LAVORI A MISURA Euro</b>							106'231,77
	<b>TOTALE Euro</b>							106'231,77
	----- ----- ----- ----- ----- ----- ----- ----- ----- ----- ----- ----- -----							
	<b>A RIPORTARE</b>							





# ELENCO PREZZI

**OGGETTO:** Costruzione di manufatto edilizio (camerino) a servizio dell'Auditorium del Liceo Classico A. Lombardi di Airola. .

**COMMITTENTE:** Amministrazione Provinciale

Data, \_\_\_\_\_

**IL TECNICO**

arch. Gaetano Saporaso

Num.Ord. TARIFFA	DESCRIZIONE DELL'ARTICOLO	unità di misura	PREZZO UNITARIO
Nr. 1	<b>Euro (zero/00)</b>		0,00
Nr. 2 E.01.010.010 .a	Scavo a sezione aperta eseguito con mezzi meccanici Scavo a sezione aperta per sbancamento, eseguito con mezzi meccanici, anche in presenza di battente d'acqua fino a 20 cm sul fondo, compresi i trovanti di volume fino a 0,30 mc, la rimozione di arbusti, lo stradicamento di ceppaie, la regolarizzazione delle pareti secondo profili di progetto, lo spianamento del fondo, anche a gradoni, il paleggiamento sui mezzi di trasporto o l'accantonamento in appositi siti indicati dal D.L. nell'ambito del cantiere, compresi il rispetto di costruzioni preesistenti sotterranee. In rocce sciolte (con trovanti fino a 0,3 mc) <b>Euro (quattro/48)</b>	mc	4,48
Nr. 3 E.03.010.010 .b.CAM	Calcestruzzi non strutturali Calcestruzzo non strutturale a prestazione garantita, in conformità alle norme tecniche vigenti. D max nominale dell'aggregato 30 mm, Classe di consistenza S4. Fornito e messo in opera, compreso l'uso della pompa e del vibratore, nonché gli sfridi e gli oneri per i previsti controlli. Sono escluse le casseforme. Classe di resistenza C16/20 <b>Euro (centoquarantacinque/02)</b>	mc	145,02
Nr. 4 E.03.010.020 .a.CAM	Calcestruzzi per strutture di fondazione ed interrate Calcestruzzo durabile a prestazione garantita, con classe di consistenza S4, con dimensione massima degli aggregati di 32 mm, in conformità alle norme tecniche vigenti. Fornito e messo in opera, compreso l'uso della pompa e del vibratore, nonché gli sfridi e gli oneri per i previsti controlli. Sono esclusi le casseforme e i ferri di armatura. Per strutture di fondazione ed interrate Classe di esposizione XC1-XC2, Classe di resistenza C25/30 <b>Euro (centosessantanove/19)</b>	mc	169,19
Nr. 5 E.03.030.010 .b	Casseforme per strutture in calcestruzzo Casseforme di qualunque tipo rette o centinate per getti di conglomerati cementizi semplici o armati compreso armo, disarmante, disarmo, opere di puntellatura e sostegno, nonché la pulitura del materiale per il reimpiego; misurate secondo la superficie effettiva delle casseforme a contatto con il calcestruzzo. Strutture in elevazione. <b>Euro (trentaquattro/97)</b>	mq	34,97
Nr. 6 E.03.040.010 .a.CAM	Acciaio per c.a. Acciaio per cemento armato B450C, conforme alle norme tecniche vigenti, tagliato a misura, sagomato e posto in opera, compresi gli sfridi, le legature, gli oneri per i previsti controlli. Acciaio in barre. <b>Euro (due/50)</b>	kg	2,50
Nr. 7 E.03.040.010 .b.CAM	idem c.s. ...Acciaio in rete elettrosaldato. <b>Euro (due/70)</b>	kg	2,70
Nr. 8 E.04.070.010 .a	Solaio in c.a. a piastra alleggerito Solaio in c.a. con struttura a piastra e portata bidirezionale, alleggerito con sfere di polietilene ad alta densità (HDPE), sono esclusi dal prezzo il calcestruzzo e le armature di calcolo. Compresi l'onere della posa in opera, l'armatura di sospensione sfere, il puntellamento provvisorio, le casseforme continue e le armature di sostegno di qualunque tipo, natura, forma e specie, fino ad un'altezza di 4,0 m dal piano di appoggio, le bagnature, il disarmo, le prove statiche e le verifiche previste dalle vigenti norme in materia. Per superficie misurata dai bordi interni dei cordoli o travi di appoggio dei solai. Altezza totale solaio 20 cm <b>Euro (sessantauno/77)</b>	mq	61,77
Nr. 9 E.07.010.030 .a.CAM	Massetto di sottofondo di malta di cemento tipo 32.5 dosato a 300 kg per 1,00 m di sabbia per piano di posa di pavimentazioni sottili (linoleum, gomma, piastrelle resilienti, ecc.) dato in opera ben battuto, livellato e lisciato perfettamente. Spessore non inferiore a 4 cm <b>Euro (quindici/51)</b>	mq	15,51
Nr. 10 E.07.030.010 .a	Vespaio in pietrame calcareo di idonea pezzatura, a qualsiasi profondità o altezza, sistemato a mano, compresi la cernita del materiale, la regolarizzazione della superficie con pietrisco minuto, la creazione di cunicoli di aerazione di lunghezza non superiore a 1,50 m e sezione non inferiore a 15x20 cm, compresi l'attraversamento delle murature interne ed esterne, la protezione agli imbocchi e sbocchi. Vespaio in pietrame calcareo sistemato a mano <b>Euro (cento/23)</b>	mq	100,23
Nr. 11 E.07.030.020 .f	Vespaio aerato realizzato mediante il posizionamento su piano preformato di elementi in polipropilene rigenerato delle dimensioni in pianta massima di 60x60 cm, con forma a cupola ribassata e cono centrale con vertice verso il basso. Gli elementi posati a secco, mutuamente collegati, saranno atti a ricevere il getto di calcestruzzo armato avente classe di resistenza C25/30, spessore non inferiore a 8 cm e acciaio B450C. L'intercapedine risultante sarà atta all'aerazione e/o al passaggio di tubazioni o altro. Le chiusure laterali saranno eseguite con accessori dello stesso materiale per impedire l'ingresso del calcestruzzo nel vespaio e per realizzare tutte le misure di progetto evitando tagli e sfridi. Compresi nel prezzo il getto di calcestruzzo con rifinitura superiore a stadia, la rete elettrosaldato diametro 6 mm, maglia 20x20 cm. Altezza 40 cm <b>Euro (cinquantasette/57)</b>	mq	57,57
Nr. 12 E.08.020.025 .a.CAM	Murature monostrato di tamponamento Muratura monostrato di tamponamento, senza funzione portante, per zona sismica, realizzata con blocchi di laterizio, classificati semipieni con percentuale di foratura inferiore o uguale al 45%, con prestazioni termiche conformi ai requisiti previsti dalle norme vigenti sul risparmio energetico, da porre in opera a fori verticali, eseguita con malta a prestazione garantita, avente resistenza caratteristica a compressione non inferiore a 5,0 N/mm <sup>2</sup> . Compresi e compensati nel prezzo, la formazione dei giunti, riseghe, mazzette, spigoli, architravi e piattabande sui vani porta e finestre. Spessore 8 cm <b>Euro (quarantaotto/89)</b>	mq	48,89
Nr. 13 E.08.045.010 .b.CAM	Murature o tramezzature in blocchi di calcestruzzo Muratura o tramezzatura di blocchi forati in calcestruzzo, 20x50 cm, a superficie piana, eseguita con malta bastarda, a qualsiasi altezza. Spessore 10 cm <b>Euro (trentadue/66)</b>	mq	32,66
Nr. 14	Isolamento termico di coperture con pannelli in polistirene espanso estruso resistenza a compressione a lungo termine $\geq$ 130		

Num.Ord. TARIFFA	DESCRIZIONE DELL'ARTICOLO	unità di misura	PREZZO UNITARIO
E.10.020.020 .c.CAM	kPa, conducibilità termica di calcolo non superiore a 0,032 W/mK applicati con idoneo collante o con tasselli in materiale sintetico - Spessore 8 cm <b>Euro (sessantauno/56)</b>	mq	61,56
Nr. 15 E.11.040.020 .d	Pluviali e canne di ventilazione in lamiera dello spessore non inferiore a 8/10 mm o in PVC serie pesante di qualsiasi diametro Pluviali e canne di ventilazione in lamiera o in PVC serie pesante, poste in opera a qualunque altezza; compresi oneri per pezzi speciali, saldature, collanti, giunzioni, sfridi, cravatte di ferro, opere murarie, tiro e calo dei materiali, verniciatura o preverniciatura nel caso delle lamiere. In alluminio da 10/10, colore rame roof, diametro 100 m <b>Euro (trentasei/29)</b>	m	36,29
Nr. 16 E.11.040.030 .b	Canali di gronda, scossaline, converse e compluvi in lamiera comunque lavorati e sagomati, compresi gli oneri per la formazione di giunti e sovrapposizioni, le chiodature, le saldature, i pezzi speciali per raccordi, il taglio a misura, gli sfridi, le staffe di ferro poste ad interasse non superiore a 1,00 ml, le legature con filo di ferro zincato, le opere murarie, la verniciatura con minio di piombo o antiruggine. Misurato al metroquadrato di sviluppo. In acciaio zincato da 8/10 <b>Euro (quarantaquattro/67)</b>	mq	44,67
Nr. 17 E.12.010.010 .e	Membrana impermeabile a base di bitume distillato modificato con resine elastomeriche (SBS), con supporto costituito da un tessuto non tessuto di poliestere da filo continuo Membrana impermeabile bituminosa modificata con resine elastomeriche per manti confinati o sotto protezione pesante in zone con elevate escursioni termiche, armate con tessuto non tessuto di poliestere da filo continuo, applicata a fiamma con sovrapposizione dei sormonti di 10 cm in senso longitudinale e di 15 cm alle testate dei teli, stesa su piano di posa previo trattamento, se necessario, con primer bituminoso da pagarsi a parte, su superfici piane, curve e inclinate. Spessore 4,0 mm con rivestimento superiore protetto da scaglie di ardesia colore grigio naturale <b>Euro (ventitre/83)</b>	mq	23,83
Nr. 18 E.12.015.010 .b	Manto impermeabile prefabbricato costituito da membrana bitumepolimero elastomerica Membrana impermeabile bituminosa costituita da mescola bitume-polimero elastomerica flessibilità a freddo - 25°C applicata a fiamma con sovrapposizione dei sormonti di 10 cm in senso longitudinale e di 15 cm alle testate dei teli, stesa su piano di posa previo trattamento, se necessario, con primer bituminoso da pagarsi a parte, su superfici piane, curve e inclinate. Armata con TNT di poliestere da filo continuo stabilizzato con fibre minerali spessore 4 mm <b>Euro (ventiuno/98)</b>	mq	21,98
Nr. 19 E.13.030.020 .b.CAM	Pavimento di piastrelle di gres fine porcellato Pavimento in piastrelle di gres fine porcellanato, prima scelta, a colori chiari, posto in opera su sottofondo di malta cementizia dosata 4 q.li di cemento tipo 325 per mc di sabbia, dello spessore non inferiore a 2 cm, previo spolvero di cemento tipo 325, i giunti connessi a cemento puro, compresi le suggellature degli incastri a muro, i tagli, gli sfridi, i pezzi speciali, l'eventuale formazione dei giunti di dilatazione, il lavaggio con acido, la pulitura finale. Dimensioni 20x20 cm, con superficie anticiscivolo <b>Euro (cinquantasei/16)</b>	mq	56,16
Nr. 20 E.14.010.010 .a.CAM	Soglie lisce di sp. 2 cm Soglie lisce, pedate, sottogradi di gradini rettangolari, stangoni o simili in lastre di pietra naturale o marmo, con superficie a vista levigata e coste smussate; poste in opera con malta cementizia, compresi gli eventuali fori e le zanche o grappe di acciaio zincato per l'ancoraggio, le occorrenti opere murarie, la stuccatura, la stilatura e la suggellatura dei giunti con malta di cemento, i tagli a misura, gli sfridi, la pulitura finale. Marmo bianco Carrara dello spessore di 2 cm <b>Euro (centosessantatre/02)</b>	mq	163,02
Nr. 21 E.15.020.020 .b.CAM	Rivestimenti in piastrelle di ceramica in pasta bianca Rivestimento di pareti in piastrelle di ceramica smaltata in pasta bianca, monocottura, di prima scelta, con superficie liscia o semilucida o bocciardata, poste in opera con idoneo collante su sottofondi predisposti, secondo qualsiasi configurazione geometrica, compresi la suggellatura dei giunti con cemento bianco o colorato, i pezzi speciali (angoli, spigoli, terminali, zoccoli), i tagli a misura, gli sfridi, la pulitura finale. Dimensioni 15x15 cm, in tinta unita <b>Euro (quarantasei/03)</b>	mq	46,03
Nr. 22 E.16.020.030 .a.CAM	Intonaco civile liscio a tre strati, costituito da un primo strato di rinzafo, da un secondo strato tirato in piano con regolo e frattazzo (arricciatura), ultimo strato di rifinitura con malta fine (colla di malta lisciata con frattazzo metallico o alla pezza), dello spessore complessivo non inferiore a 15 mm, eseguito con predisposte guide (comprese nel prezzo) su pareti o soffitti piani o curvi, interno o esterno. Su pareti interne con malta comune di calce e sabbia <b>Euro (ventisei/10)</b>	mq	26,10
Nr. 23 E.18.010.060 .a	Porta interna in legno di abete Porta interna di legno di abete, ad uno o due battenti, con o senza sopralluce a vetri fisso o apribile a vasistas, costituita da: telaio maestro (circa 8 x 4,50 cm) fissato al controtelaio in abete (circa 8 x 2,5 cm) ammorsato alla muratura con idonee grappe, distanti al massimo 1,00 m tra loro, e da parti mobili intelaiate (minimo 8 x 4,50 cm) anche con fasce intermedie tamburate, rivestite sulle due facce con pannelli o compensati lisci; compresi mostre, cornici, cerniere pesanti in ottone anche cromato della lunghezza non inferiore a 14 cm, serratura a scrocco con chiavi a doppia mandata, maniglie e relative piastre e bocchette in ottone anche cromate, asta di manovra con maniglia e compassi in ottone anche cromato per vasistas. Porta interna in legno di abete a uno o due battenti <b>Euro (trecentosettantatre/23)</b>	mq	373,23
Nr. 24 E.18.045.010 .a	Controtelaio in legno abete grezzo Controtelaio in abete dello spessore di 2 cm, in opera, completo di idonee grappe per l'ancoraggio alla muratura e di tutta la ferramenta necessaria. Compresa l'assistenza muraria. Spessore 2 cm e larghezza fino a 8 cm <b>Euro (sedici/52)</b>	ml	16,52
Nr. 25 E.18.045.070 .a	Mostra o dietromostra di legno di abete di spessore 2 cm, scorniciata o con cornice sovrapposta, fornita e posta in opera compresi staffa a muro, viti di fissaggio al telaio maestro. Larghezza fino a 12 cm <b>Euro (ventitre/69)</b>	ml	23,69

Num.Ord. TARIFFA	DESCRIZIONE DELL'ARTICOLO	unità di misura	PREZZO UNITARIO
Nr. 26 E.18.065.030 .l	Porta ad uno o due battenti lisci ciechi omologata e certificata Porta antincendio ad uno o due battenti lisci ciechi, omologata e certificata REI 60/120, costituita da: telaio perimetrale in legno massiccio di rovere di sezione minima 80x75 mm, con inserite guarnizioni autoespandenti per la trattenuta dei gas caldi e guarnizioni termoacustiche per la trattenuta dei fumi freddi, munito di zanche o tasselli per fissaggio a muro; anta ad incollaggio ureico e massello di legno rivestito su entrambe le facce con impiallacciatura a scelta o laccata o con laminato plastico, con almeno quattro cerniere per anta di tipo speciale montate su cuscinetto antifrizione con possibilità di regolazione sui tre assi, serratura con cilindro Yale con tre chiavi, e maniglie di tipo antinfortunistico in PVC con anima in acciaio o predisposizione per inserimento di maniglione antipanico (fornitura esclusa). Noce nazionale biondo- wenghè- noce canaletto, REI 120 <b>Euro (duemilaseicentoventinove/32)</b>	mq	2'629,32
Nr. 27 E.18.090.020 .a	Infisso in pvc di colore bianco con vetricamera 4/12/4, prestazioni medie. Ad un battente Infisso in pvc di colore bianco, ad alta resilienza, con angoli termosaldati a finitura superficiale liscia, guarnizioni in EPDM, telaio armato con profilati di acciaio, compresi vetricamera 4/12/4, prestazioni medie: classe A1 di permeabilità all'aria, classe E4 di tenuta all'acqua, classe V3 di resistenza al vento, isolamento termico serramenti nudi 2,9 W/m <sup>2</sup> °C, potere fonoisolante pari a 34 dB; fornito e posto in opera su preesistente controtelaio. Ad un battente. Dimensioni 70x130 cm <b>Euro (seicentouno/95)</b>	cad	601,95
Nr. 28 E.21.050.060 .b.CAM	Verniciature ecobiocompatibili Verniciatura con smalto colorato lucido, a base di olio di resine naturali, di superfici in legno, derivati del legno, derivati del ferro e materiali ferrosi, certificato ecobiocompatibile. Data in opera su superfici orizzontali o verticali, rette o curve, applicata a pennello o a rullo in due mani, previa pulitura e spolveratura delle superfici ed eventuale trattamento preliminare delle superfici in legno con apposito fondo naturale per legno (da compensarsi a parte) o delle superfici in ferro con antiruggine a base di olio di resine naturali (da compensarsi a parte). <b>Euro (diciotto/32)</b>	mq	18,32
Nr. 29 I.01.010.010. a	Allaccio di apparecchi igienico-sanitari a linea per ambienti civili Allaccio di apparecchi igienico-sanitari con alimentazione a linea continua all'interno di bagni, wc, docce, cucine etc. a valle delle valvole di intercettazione ubicate nel locale. Sono compresi le valvole suddette; le tubazioni in rame in lega, con titolo di purezza Cu 99,9 rivestito con resina polivinilica stabilizzata di spessore minimo 1,5 mm a sezione stellare per distribuzioni d'acqua fredda. Sono esclusi il ripristino dell'intonaco, le apparecchiature igienico-sanitarie e le relative rubinetterie. Sono compresi le opere murarie per l'apertura e eguagliatura delle tracce. Impianto di acqua fredda a linea per ambienti civili <b>Euro (quarantaotto/15)</b>	cad	48,15
Nr. 30 I.01.010.015. a	Impianto di acqua calda sfilabile per ambienti Predisposizione di allaccio sfilabile per apparecchi igienico-sanitari con alimentazione a collettori con rubinetti di intercettazione 3/4 x 16 all'interno di bagni, wc, docce, cucine etc. a valle delle valvole di intercettazione ubicate nel locale. Sono compresi: le valvole suddette; il collettore con rubinetti di intercettazione e relativa cassetta in plastica con coperchio, le tubazioni in multistrato preisolato per distribuzioni d'acqua calda, gomito da incasso in plastica con raccordo a squadra e cappuccio di protezione per tubazioni. Sono esclusi il ripristino dell'intonaco, le apparecchiature igienico-sanitarie e le relative rubinetterie. Sono compresi le opere murarie per l'apertura e eguagliatura delle tracce. Impianto di acqua calda sfilabile per ambienti <b>Euro (ottantauno/68)</b>	cad	81,68
Nr. 31 I.01.020.025. a	Lavello in extra clay a canale da 120x45 cm Lavello in ceramica a pasta di colore bianco extra clay completo di accessori e di gruppo erogatore con raccordo da 1/2", di piletta completa di sifone in PVC 1"1/2 ; completo, inoltre, di tutta la raccorderia di scarico e di alimentazione; compresi la sigillatura del bordo con silicone od altro materiale analogo, l'uso dei materiali di consumo e della necessaria attrezzatura, la distribuzione dei materiali e dei manufatti al posto di posa, l'assistenza muraria alla posa in opera, l'esecuzione di idonea pulizia a posa ultimata, il sollevamento o l'abbassamento dei materiali di risulta al piano di carico, il carico ed il trasporto dei medesimi alle pubbliche discariche, il corrispettivo alle stesse. Lavello in extra clay a canale da 120x45 cm <b>Euro (quattrocentosessantatre/14)</b>	cad	463,14
Nr. 32 I.01.020.030. a	Vaso in vitreous-china a cacciata con cassetta appoggiata Vaso a sedere in vetrochina colore biancompleto di cassetta di scarico appoggiata, galleggiante silenzioso, tubo di risciacquo in polietilene, PVC, placca di comando a pulsante su cassetta, sedile a ciambella con coperchio in polietilene-PVC; completo, inoltre, di tutta la raccorderia, di alimentazione e scarico; compresi l'uso dei materiali di consumo necessari per la posa in opera del vaso, l'uso della necessaria attrezzatura, la distribuzione dei materiali e dei manufatti al posto di posa, l'assistenza muraria alla posa in opera, l'esecuzione di idonea pulizia a posa ultimata, il sollevamento o l'abbassamento dei materiali di risulta al piano di carico, il carico ed il trasporto dei medesimi alle pubbliche discariche, il corrispettivo alle stesse. Vaso in vitreous-china a cacciata con cassetta appoggiata <b>Euro (duecentonovantasei/36)</b>	cad	296,36
Nr. 33 I.01.020.055. a	Raccorderia e rubinetteria per impianto lavatrice Raccorderia e rubinetteria per attacco lavatrice composta da valvola con innesto antiritorno ad innesto 1/2" e sifone a murare con uscita DN 40-50, completo di ghiera di fissaggio e piastra in acciaio inox, compresi l'uso dei materiali di consumo e dell'attrezzatura, la distribuzione dei materiali e dei manufatti al posto di posa, l'assistenza muraria alla posa in opera, l'esecuzione di idonea pulizia a posa ultimata, il sollevamento o l'abbassamento dei materiali di risulta al piano di carico, il carico ed il trasporto dei medesimi alle pubbliche discariche, il corrispettivo alle stesse. Raccorderia e rubinetteria per impianto lavatrice <b>Euro (cinquantasei/93)</b>	cad	56,93
Nr. 34 L.01.010.010 .a	Punto luce ad interruttore 10 A per ambienti fino a 16 mq Impianto elettrico per edificio civile per ambiente fino a 16 mq completo di sistema di distribuzione con eventuali opere in tracce su muratura; conduttori del tipo FS17 di sezione minima di fase e di terra pari a 1.5 mmq, scatola di derivazione incassata da 104x66x48 mm con coperchio oppure se a vista da 100x100x50 mm; scatola portafrutto incassata a muro 3 posti oppure se a vista da 66x82 mm; supporto 1 posto con viti vincolanti per scatola 3 posti; frutto, serie commerciale; placca in materiale plastico o metallo 1 posto per scatola 3 posti; morsetti a mantello o con caratteristiche analoghe; conforme alle norme CEI e progettato ed eseguito in conformità delle norme		

Num.Ord. TARIFFA	DESCRIZIONE DELL'ARTICOLO	unità di misura	PREZZO UNITARIO
	tecniche vigenti, incluse le opere murarie per l'apertura delle tracce, fori e quant'altro per il posizionamento e fissaggio dei pezzi. Punto luce a interruttore 10 A Punto luce con corrugato leggero <b>Euro (trentasei/63)</b>	cad	36,63
Nr. 35 L.01.010.020 .a	Punto luce a deviatore 10 A per ambienti fino a 16 mq Impianto elettrico per edificio civile per ambiente fino a 16 mq completo di sistema di distribuzione con eventuali opere in tracce su muratura; ondulatori del tipo FS17 di sezione minima di fase e di terra pari a 1,5 mmq; scatola di derivazione incassata da 104x66x48 mm con coperchio oppure se a vista da 100x100x50 mm; scatola portafrutto incassata a muro 3 posti oppure se a vista 1 posto da 66x82 mm; supporti con viti vincolanti per scatola 3 posti; frutti, serie commerciale; placche in materiale plastico o metallo 1 posti per scatola 3 posti; morsetti a mantello o con caratteristiche analoghe; conforme alle norme CEI e progettato ed eseguito in conformità delle norme tecniche vigenti, incluse le opere murarie per l'apertura delle tracce, fori e quant'altro per il posizionamento e fissaggio dei pezzi. Punto luce a deviatore 10 A Punto luce con corrugato leggero <b>Euro (cinquantanove/84)</b>	cad	59,84
Nr. 36 L.01.010.070 .a	Punto invertitore in più nel punto luce a deviatore e invertitore 10 A per ambienti fino a 16 mq Impianto elettrico per edificio civile per ambiente fino a 16 mq completo di sistema di distribuzione con eventuali opere in tracce su muratura; conduttori del tipo FS17 di sezione minima di fase e di terra pari a 1,5 mmq; scatola di derivazione incassata da 104x66x48 mm con coperchio oppure se a vista da 100x100x50 mm; scatola portafrutto incassata a muro 3 posti oppure se a vista 1 posto da 66x82 mm; supporto con viti vincolanti per scatola 3 posti; frutto, serie commerciale; placca in materiale plastico o metallo 1 posti per scatola 3 posti; morsetti a mantello o con caratteristiche analoghe; conforme alle norme CEI e progettato ed eseguito in conformità del disposto del DM 37/08, incluse le opere murarie per l'apertura delle tracce, fori e quant'altro per il posizionamento e fissaggio dei pezzi. Per punto invertitore in più nel punto luce a deviatore e invertitore 10 A Punto luce con tubo corrugato leggero <b>Euro (cinquantaquattro/27)</b>	cad	54,27
Nr. 37 L.01.010.090 .a	Punto presa 10 A Impianto elettrico per edificio civile completo di sistema di distribuzione con eventuali opere in tracce su muratura; conduttori del tipo FS17 di sezione minima di fase e di terra pari a 1,5 mmq; scatola di derivazione incassata da 104x66x48 mm con coperchio oppure se a vista da 100x100x50 mm; scatola portafrutto incassata a muro 3 posti oppure se a vista 1 posto da 66x82 mm; supporto con viti vincolanti a scatola; frutto, serie commerciale; placca in materiale plastico o metallo; morsetti a mantello o con caratteristiche analoghe; conforme alle norme CEI e progettato ed eseguito e in conformità delle norme tecniche vigenti, incluse le opere murarie per l'apertura delle tracce, fori e quant'altro per il posizionamento e fissaggio dei pezzi. Punto presa 10 A Punto presa con corrugato leggero <b>Euro (trentatre/77)</b>	cad	33,77
Nr. 38 L.01.010.160 .a	Doppio punto luce ad interruttore 10 A per ambienti fino a 16 mq Impianto elettrico per edificio civile per ambiente fino a 16 mq completo di: sistema di distribuzione con eventuali opere in tracce su muratura; conduttori del tipo FS17 di sezione minima di fase e di terra pari a 1,5 mmq; scatola di derivazione incassata da 104x66x48 mm con coperchio oppure se a vista da 100x100x50 mm; scatola portafrutto incassata a muro 3 posti oppure se a vista 2 posti da 66x82 mm; supporto 2 posti con viti vincolanti per scatola 3 posti; frutto, serie commerciale; placca in materiale plastico o metallo 2 posti per scatola 3 posti; morsetti a mantello o con caratteristiche analoghe; conforme alle norme CEI e progettato ed eseguito in conformità delle norme tecniche vigenti, incluse le opere murarie per l'apertura delle tracce, fori e quant'altro per il posizionamento e fissaggio dei pezzi. Doppio punto luce a interruttore 10 A Doppio punto luce con corrugato leggero <b>Euro (cinquantauno/66)</b>	cad	51,66
Nr. 39 L.01.020.010 .r	Dorsali Impianto elettrico per dorsali in civili abitazioni completo di sistema di distribuzione con eventuali opere in tracce su muratura; conduttori del tipo FS17 di sezione adeguata di fase e di terra; scatola di derivazione di misure adeguate; morsetti a mantello o con caratteristiche analoghe; conforme alle norme CEI e progettato ed eseguito in conformità delle norme tecniche vigenti, incluse le opere murarie per l'apertura delle tracce, fori e quant'altro per il posizionamento e fissaggio dei pezzi, Dorsale con cavo 2 x 4 mmq + T in canaline <b>Euro (diciannove/45)</b>	m	19,45
Nr. 40 L.01.030.030 .b	Magnetotermico con potere di interruzione 10 kA, tensione nominale: 230/400V a.c. Interruttore automatico magnetotermico, conforme alle norme CEI con marchio IMQ, , avente le seguenti caratteristiche: Tensione nominale 230/400 V a.c.; Tensione di isolamento 500 V a.c.; Potere di interruzione 10 kA; Caratteristica di intervento C; Grado di protezione su morsetti IP20. Compresi il montaggio su guida DIN 35, il collegamento elettrico ed il successivo collaudo n. poli "P" ; correnti nominali; " In" (Ta=30°C); n. moduli "m" 1P; In=40 ÷ 63 A; 1m <b>Euro (cinquantadue/16)</b>	cad	52,16
Nr. 41 L.01.050.060 .d	Gruppi salvavita e sezionatori di impianto ad uso civile Gruppo salvavita e sezionatore di impianto ad uso civile, , costituito da sganciatore differenziale ad alta sensibilità avente le seguenti caratteristiche: Tensione nominale 230 V a.c.; Tensione di isolamento: 500 V a.c.; Potere di interruzione 4,5 kA; Potere di interruzione differenziale 1,5 kA; Corrente nominale differenziale 0,03 A; Corrente di guasto alternata; Caratteristica di intervento C accoppiato a due interruttori automatici magnetotermici bipolari con polo protetto. Compresi gli oneri di montaggio su guida DIN 35 o su telaio, il collegamento elettrico ed il successivo collaudo n. poli "P" ; correnti nominali; " In" (Ta=30°C); n. moduli "m" 2P+2x2P; In=6÷32 A; 8m <b>Euro (centosettantauno/63)</b>	cad	171,63
Nr. 42 L.01.060.100 .a	Quadro modulare da incasso con pannello e portello verniciati con resine epossidiche, equipaggiato con guida DIN 35, grado di protezione IP 30, chiusura del portello mediante serratura a chiave, conforme alle norme CEI, Quadro modulare a incasso da 12 moduli 340x340x90 mm <b>Euro (centodiciannove/95)</b>	cad	119,95
Nr. 43 L.03.040.010 .a.CAM	Lampade a LED con riflettore Lampada a LED con riflettore Ø 51, 36°, colore 927-940, attacco GU10, dimmerabile, potenza 35 W <b>Euro (diciassette/10)</b>	cad	17,10







# STIMA INCIDENZA MANODOPERA

**OGGETTO:** Costruzione di manufatto edilizio (camerino) a servizio dell'Auditorium del Liceo Classico A. Lombardi di Airola. .

**COMMITTENTE:** Amministrazione Provinciale

Data, \_\_\_\_\_

IL TECNICO  
arch. Romano Caporaso

Num.Ord. TARIFFA	INDICAZIONE DEI LAVORI E DELLE SOMMINISTRAZIONI	Quantità	I M P O R T I		COSTO Manodopera	incid. %
			unitario	TOTALE		
<b>R I P O R T O</b>						
<b><u>LAVORIA MISURA</u></b>						
1 E.01.010.010 .a	Scavo a sezione aperta eseguito con mezzi meccanici Scavo a sezione aperta per sbancamento, eseguito con mezzi meccanici, anche in presenza di battente d'acqua fino a 20 cm sul fon ... el cantiere, compresi il rispetto di costruzioni preesistenti sotterranee. In rocce sciolte (con trovanti fino a 0,3 mc)  SOMMANO mc	63,00	4,48	282,24	31,05	11,000
2 E.03.010.010 .b.CAM	Calcestruzzi non strutturali Calcestruzzo non strutturale a prestazione garantita, in conformità alle norme tecniche vigenti. D max nominale dell'aggregato 30 mm, Classe di consist ... bratore, nonché gli sfridi e gli oneri per i previsti controlli. Sono escluse le casseforme. Classe di resistenza C16/20  SOMMANO mc	27,15	145,02	3'937,30	275,61	7,000
3 E.03.010.020 .a.CAM	Calcestruzzi per strutture di fondazione ed interrate Calcestruzzo durabile a prestazione garantita, con classe di consistenza S4, con dimensione massima degli aggregati di 32 mm, ... i ferri di armatura. Per strutture di fondazione e interrate Classe di esposizione XC1-XC2, Classe di resistenza C25/30  SOMMANO mc	36,82	169,19	6'229,58	373,77	6,000
4 E.03.030.010 .b	Casseforme per strutture in calcestruzzo Casseforme di qualunque tipo rette o centinate per getti di conglomerati cementizi semplici o armati compreso armo, disarmante, disarmo, op ... iego; misurate secondo la superficie effettiva delle casseforme a contatto con il calcestruzzo. Strutture in elevazione.  SOMMANO mq	128,31	34,97	4'487,00	2'333,24	52,000
5 E.03.040.010 .a.CAM	Acciaio per c.a. Acciaio per cemento armato B450C, conforme alle norme tecniche vigenti, tagliato a misura, sagomato e posto in opera, compresi gli sfridi, le legature, gli oneri per i previsti controlli. Acciaio in barre.  SOMMANO kg	3'313,80	2,50	8'284,50	1'408,37	17,000
6 E.03.040.010 .b.CAM	Acciaio per c.a. Acciaio per cemento armato B450C, conforme alle norme tecniche vigenti, tagliato a misura, sagomato e posto in opera, compresi gli sfridi, le legature, gli oneri per i previsti controlli. Acciaio in rete elettrosaldato.  SOMMANO kg	385,00	2,70	1'039,50	155,93	15,000
7 E.04.070.010 .a	Solaio in c.a. a piastra alleggerito Solaio in c.a. con struttura a piastra e portata bidirezionale, alleggerito con sfere di polietilene ad alta densità (HDPE), sono esclusi dal ... ateria. Per superficie misurata dai bordi interni dei cordoli o travi di appoggio dei solai. Altezza totale solaio 20 cm  SOMMANO mq	61,48	61,77	3'797,62	37,98	1,000
8 E.07.010.030 .a.CAM	Massetto di sottofondo di malta di cemento tipo 32.5 dosato a 300 kg per 1,00 m di sabbia per piano di posa di pavimentazioni sottili (linoleum, gomma, piastrelle resilienti, ecc.) dato in opera ben battuto, livellato e lisciato perfettamente. Spessore non inferiore a 4 cm  SOMMANO mq	108,52	15,51	1'683,15	892,07	53,000
9 E.07.030.010 .a	Vespaio in pietrame calcareo di idonea pezzatura, a qualsiasi profondità o altezza, sistemato a mano, compresi la cernita del materiale, la regolarizzazione della superficie con pi ... delle murature interne ed esterne, la protezione agli imbocchi e sbocchi. Vespaio in pietrame calcareo sistemato a mano  SOMMANO mq	56,70	100,23	5'683,04	2'273,22	40,000
10 E.07.030.020 .f	Vespaio aerato realizzato mediante il posizionamento su piano preformato di elementi in polipropilene rigenerato delle dimensioni in pianta massima di 60x60 cm, con forma a cupola ... di calcestruzzo con rifinitura superiore a stadia, la rete elettrosaldato diametro 6 mm, maglia 20x20 cm. Altezza 40 cm  SOMMANO mq	55,00	57,57	3'166,35	221,64	7,000
<b>A R I P O R T A R E</b>				38'590,28	8'002,88	

Num.Ord. TARIFFA	INDICAZIONE DEI LAVORI E DELLE SOMMINISTRAZIONI	Quantità	I M P O R T I		COSTO Manodopera	incid. %
			unitario	TOTALE		
R I P O R T O				38'590,28	8'002,88	
11 E.08.020.025 .a.CAM	Murature monostrato di tamponamento Muratura monostrato di tamponamento, senza funzione portante, per zona sismica, realizzata con blocchi di laterizio, classificati semipieni con ... la formazione dei giunti, riseghe, mazzette, spigoli, architravi e piattabande sui vani porta e finestre. Spessore 8 cm  SOMMANO mq	75,60	48,89	3'696,08	1'663,24	45,000
12 E.08.045.010 .b.CAM	Murature o tramezzature in blocchi di calcestruzzo Muratura o tramezzatura di blocchi forati in calcestruzzo, 20x50 cm, a superficie piana, eseguita con malta bastarda, a qualsiasi altezza. Spessore 10 cm  SOMMANO mq	61,04	32,66	1'993,57	837,30	42,000
13 E.10.020.020 .c.CAM	Isolamento termico di coperture con pannelli in polistirene espanso estruso resistenza a compressione a lungo termine $\geq 130$ kPa, conducibilità termica di calcolo non superiore a 0,032 W/mK applicati con idoneo collante o con tasselli in materiale sintetico - Spessore 8 cm  SOMMANO mq	145,48	61,56	8'955,75	806,02	9,000
14 E.11.040.020 .d	Pluviali e canne di ventilazione in lamiera dello spessore non inferiore a 8/10 mm o in PVC serie pesante di qualsiasi diametro Pluviali e canne di ventilazione in lamiera o in PVC ... ateriali, verniciatura o preverniciatura nel caso delle lamiere. In alluminio da 10/10, colore rame roof, diametro 100 m  SOMMANO m	8,00	36,29	290,32	37,74	13,000
15 E.11.040.030 .b	Canali di gronda, scossaline, converse e compluvi in lamiera comunque lavorati e sagomati, compresi gli oneri per la formazione di giunti e sovrapposizioni, le chiodature, le salda ... ie, la verniciatura con minio di piombo o antiruggine. Misurato al metroquadrato di sviluppo. In acciaio zincato da 8/10  SOMMANO mq	10,00	44,67	446,70	89,34	20,000
16 E.12.010.010 .e	Membrana impermeabile a base di bitume distillato modificato con resine elastomeriche (SBS), con supporto costituito da un tessuto non tessuto di poliestere da filo continuo Membra ... ane, curve e inclinate. Spessore 4,0 mm con rivestimento superiore protetto da scaglie di ardesia colore grigio naturale  SOMMANO mq	61,48	23,83	1'465,07	336,97	23,000
17 E.12.015.010 .b	Manto impermeabile prefabbricato costituito da membrana bitumepolimero elastomerica Membrana impermeabile bituminosa costituita da mescola bitume-polimero elastomerica flessibilità ... ci piane, curve e inclinate. Armata con TNT di poliestere da filo continuo stabilizzato con fibre minerali spessore 4 mm  SOMMANO mq	61,48	21,98	1'351,33	270,27	20,000
18 E.13.030.020 .b.CAM	Pavimento di piastrelle di gres fine porcellato Pavimento in piastrelle di gres fine porcellanato, prima scelta, a colori chiari, posto in opera su sottofondo di malta cementizia d ... ne dei giunti di dilatazione, il lavaggio con acido, la pulitura finale. Dimensioni 20x20 cm, con superficie antiscivolo  SOMMANO mq	49,92	56,16	2'803,51	953,19	34,000
19 E.14.010.010 .a.CAM	Soglie lisce di sp. 2 cm Soglie lisce, pedate, sottogradi di gradini rettangolari, stangoni o simili in lastre di pietra naturale o marmo, con superficie a vista levigata e coste s ... unti con malta di cemento, i tagli a misura, gli sfridi, la pulitura finale. Marmo bianco Carrara dello spessore di 2 cm  SOMMANO mq	10,00	163,02	1'630,20	374,95	23,000
20 E.15.020.020 .b.CAM	Rivestimenti in piastrelle di ceramica in pasta bianca Rivestimento di pareti in piastrelle di ceramica smaltata in pasta bianca, monocottura, di prima scelta, con superficie lisci ... oli, spigoli, terminali, zoccoli), i tagli a misura, gli sfridi, la pulitura finale. Dimensioni 15x15 cm, in tinta unita  SOMMANO mq	22,88	46,03	1'053,17	410,73	39,000
A R I P O R T A R E				62'275,98	13'782,63	

Num.Ord. TARIFFA	INDICAZIONE DEI LAVORI E DELLE SOMMINISTRAZIONI	Quantità	I M P O R T I		COSTO Manodopera	incid. %
			unitario	TOTALE		
<b>R I P O R T O</b>				62'275,98	13'782,63	
21 E.16.020.030 .a.CAM	Intonaco civile liscio a tre strati, costituito da un primo strato di rinzafo, da un secondo strato tirato in piano con regolo e frattazzo (arricciatura), ultimo strato di rifinit ... nel prezzo) su pareti o soffitti piani o curvi, interno o esterno. Su pareti interne con malta comune di calce e sabbia	408,00	26,10	10'648,80	5'643,86	53,000
SOMMANO mq						
22 E.18.010.060 .a	Porta interna in legno di abete Porta interna in legno di abete, ad uno o due battenti, con o senza sopra-luce a vetri fisso o apribile a vasistas, costituita da: telaio maestro (ci ... novra con maniglia e compassi in ottone anche cromato per vasistas. Porta interna in legno di abete a uno o due battenti	12,76	373,23	4'762,41	190,50	4,000
SOMMANO mq						
23 E.18.045.010 .a	Controtelaio in legno abete grezzo Controtelaio in abete dello spessore di 2 cm, in opera, completo di idonee grappe per l'ancoraggio alla muratura e di tutta la ferramenta necessaria. Compresa l'assistenza muraria. Spessore 2 cm e larghezza fino a 8 cm	34,36	16,52	567,63	272,46	48,000
SOMMANO ml						
24 E.18.045.070 .a	Mostra o dietromostra di legno di abete di spessore 2 cm, scorniciata o con cornice sovrapposta, fornita e posta in opera compresi staffa a muro, viti di fissaggio al telaio maestro. Larghezza fino a 12 cm	34,36	23,69	813,99	48,84	6,000
SOMMANO ml						
25 E.18.065.030 .1	Porta ad uno o due battenti lisci ciechi omologata e certificata Porta antincendio ad uno o due battenti lisci ciechi, omologata e certificata REI 60/120, costituita da: telaio per ... one per inserimento di maniglione antipanico (fornitura esclusa). Noce nazionale biondo-wenghè- noce canaletto, REI 120	1,00	2'629,32	2'629,32	26,29	1,000
SOMMANO mq						
26 E.18.090.020 .a	Infisso in pvc di colore bianco con vetricamera 4/12/4, prestazioni medie. Ad un battente Infisso in pvc di colore bianco, ad alta resilienza, con angoli termosaldati a finitura su ... e fonoisolante pari a 34 dB; fornito e posto in opera su preesistente controtelaio. Ad un battente. Dimensioni 70x130 cm	6,00	601,95	3'611,70	36,12	1,000
SOMMANO cad						
27 E.21.050.060 .b.CAM	Verniciature ecobiocompatibili Verniciatura con smalto colorato lucido, a base di olio di resine naturali, di superfici in legno, derivati del legno, derivati del ferro e materiali ... pensarsi a parte) o delle superfici in ferro con antiruggine a base di olio di resine naturali (da compensarsi a parte).	408,00	18,32	7'474,56	3'064,57	41,000
SOMMANO mq						
28 I.01.010.010. a	Allaccio di apparecchi igienico-sanitari a linea per ambienti civili Allaccio di apparecchi igienico-sanitari con alimentazione a linea continua all'interno di bagni, wc, docce, cu ... mpresi le opere murarie per l'apertura e eguagliatura delle tracce. Impianto di acqua fredda a linea per ambienti civili	8,00	48,15	385,20	250,38	65,000
SOMMANO cad						
29 I.01.010.015. a	Impianto di acqua calda sfilabile per ambienti Predisposizione di allaccio sfilabile per apparecchi igienico-sanitari con alimentazione a collettori con rubinetti di intercettazione ... ono compresi le opere murarie per l'apertura e eguagliatura delle tracce. Impianto di acqua calda sfilabile per ambienti	2,00	81,68	163,36	55,54	34,000
SOMMANO cad						
30 I.01.020.025. a	Lavello in extra clay a canale da 120x45 cm Lavello in ceramica a pasta di colore bianco extra clay completo di accessori e di gruppo erogatore con raccordo da 1/2", di piletta comp ... sporto dei medesimi alle pubbliche discariche, il corrispettivo alle stesse. Lavello in extra clay a canale da 120x45 cm	2,00	463,14	926,28	157,47	17,000
SOMMANO cad						
31 I.01.020.030.	Vaso in vitreous-china a cacciata con cassetta appoggiata Vaso a sedere in vetrochina colore bianco completo di cassetta di scarico					
SOMMANO cad						
<b>A R I P O R T A R E</b>				94'259,23	23'528,66	

Num.Ord. TARIFFA	INDICAZIONE DEI LAVORI E DELLE SOMMINISTRAZIONI	Quantità	I M P O R T I		COSTO Manodopera	incid. %
			unitario	TOTALE		
	R I P O R T O			94'259,23	23'528,66	
a	appoggiata, galleggiante silenzioso, tubo di risc ... esimi alle pubbliche scariche, il corrispettivo alle stesse. Vaso in vitreous-china a cacciata con cassetta appoggiata SOMMANO cad	2,00	296,36	592,72	82,98	14,000
32 L.01.020.055.	Raccorderia e rubinetteria per impianto lavatrice Raccorderia e rubinetteria per attacco lavatrice composta da valvola con innesto antiritorno ad innesto 1/2" e sifone a murare con ... dei medesimi alle pubbliche scariche, il corrispettivo alle stesse. Raccorderia e rubinetteria per impianto lavatrice SOMMANO cad	6,00	56,93	341,58	146,88	43,000
33 L.01.010.010	Punto luce ad interruttore 10 A per ambienti fino a 16 mq Impianto elettrico per edificio civile per ambiente fino a 16 mq completo di sistema di distribuzione con eventuali opere ... quant'altro per il posizionamento e fissaggio dei pezzi. Punto luce a interruttore 10 A Punto luce con corrugato leggero SOMMANO cad	20,00	36,63	732,60	337,00	46,000
34 L.01.010.020	Punto luce a deviatore 10 A per ambienti fino a 16 mq Impianto elettrico per edificio civile per ambiente fino a 16 mq completo di sistema di distribuzione con eventuali opere in t ... e quant'altro per il posizionamento e fissaggio dei pezzi. Punto luce a deviatore 10 A Punto luce con corrugato leggero SOMMANO cad	12,00	59,84	718,08	265,69	37,000
35 L.01.010.070	Punto invertitore in più nel punto luce a deviatore e invertitore 10 A per ambienti fino a 16 mq Impianto elettrico per edificio civile per ambiente fino a 16 mq completo di sistem ... pezzi. Per punto invertitore in più nel punto luce a deviatore e invertitore 10 A Punto luce con tubo corrugato leggero SOMMANO cad	4,00	54,27	217,08	54,27	25,000
36 L.01.010.090	Punto presa 10 A Impianto elettrico per edificio civile completo di sistema di distribuzione con eventuali opere in tracce su muratura; conduttori del tipo FS17 di sezione minima d ... acce, fori e quant'altro per il posizionamento e fissaggio dei pezzi. Punto presa 10 A Punto presa con corrugato leggero SOMMANO cad	20,00	33,77	675,40	310,68	46,000
37 L.01.010.160	Doppio punto luce ad interruttore 10 A per ambienti fino a 16 mq Impianto elettrico per edificio civile per ambiente fino a 16 mq completo di: sistema di distribuzione con eventual ... r il posizionamento e fissaggio dei pezzi. Doppio punto luce a interruttore 10 A Doppio punto luce con corrugato leggero SOMMANO cad	12,00	51,66	619,92	254,17	41,000
38 L.01.020.010	Dorsali Impianto elettrico per dorsali in civili abitazioni completo di sistema di distribuzione con eventuali opere in tracce su muratura; conduttori del tipo FS17 di sezione adeg ... delle tracce, fori e quant'altro per il posizionamento e fissaggio dei pezzi, Dorsale con cavo 2 x 4 mmq + T in canaline SOMMANO m	15,00	19,45	291,75	99,20	34,000
39 L.01.030.030	Magnetotermico con potere di interruzione 10 kA, tensione nominale: 230/400V a.c. Interruttore automatico magnetotermico, conforme alle norme CEI con marchio IMQ, , avente le segue ... elettrico ed il successivo collaudo n. poli "P" ; correnti nominali; " In" (Ta=30°C); n. moduli "m" 1P; In=40 ÷ 63 A; 1m SOMMANO cad	1,00	52,16	52,16	2,61	5,000
40 L.01.050.060	Gruppi salvavita e sezionatori di impianto ad uso civile Gruppo salvavita e sezionatore di impianto ad uso civile, , costituito da sganciatore differenziale ad alta sensibilità ave ... ettrico ed il successivo collaudo n. poli "P" ; correnti nominali; " In" (Ta=30°C); n. moduli "m" 2P+2x2P; In=6÷32 A; 8m SOMMANO cad	1,00	171,63	171,63	36,04	21,000
41 L.01.060.100	Quadro modulare da incasso con pannello e portello verniciati con resine epossidiche, equipaggiato con guida DIN 35, grado di					
	A R I P O R T A R E			98'672,15	25'118,18	

Num.Ord. TARIFFA	INDICAZIONE DEI LAVORI E DELLE SOMMINISTRAZIONI	Quantità	I M P O R T I		COSTO Manodopera	incid. %
			unitario	TOTALE		
	R I P O R T O			98'672,15	25'118,18	
.a	protezione IP 30, chiusura del portello mediante serratura a chiave, conforme alle norme CEI, Quadro modulare a incasso da 12 moduli 340x340x90 mm SOMMANO cad	1,00	119,95	119,95	16,79	14,000
42 L.03.040.010 .a.CAM	Lampade a LED con riflettore Lampada a LED con riflettore Ø 51, 36°, colore 927-940, attacco GU10, dimmerabile, potenza 35 W SOMMANO cad	15,00	17,10	256,50	25,65	10,000
43 L.03.050.030 .g.CAM	Plafoniera per ambienti asettici Plafoniera da incasso per ambienti asettici. Corpo in acciaio stampato con cornice in alluminio estruso anodizzato. Vetro di protezione prismatico ... o. Alimentazione 230 V/50 Hz con reattore elettronico. Con fusibile di protezione 6.3 A. Per lampade fluorescenti 4x18 W SOMMANO cad	6,00	322,74	1'936,44	135,55	7,000
44 M.01.010.01 0.a	Gruppo termico a gas a tiraggio naturale Gruppo termico a gas per solo riscaldamento costituito da caldaia murale a tiraggio naturale per collegamento a canna fumaria, potenza modulabile, presa prelievo fumi, sensore di controllo tiraggio, raccordo al camino Potenza termica utile non inferiore 14,0 kW SOMMANO cad	1,00	1'246,57	1'246,57	74,79	6,000
45 M.07.010.01 0.c	Radiatori in ghisa del tipo a colonna Corpi scaldanti costituiti da radiatori ad elementi di ghisa del tipo a colonna completi di nipples di giunzione, tappi laterali, guarnizioni, mensole di sostegno, verniciatura, opere murarie per il fissaggio. Altezza massima dell'elemento 900 mm SOMMANO cad	6,00	29,29	175,74	1,76	1,000
46 P.03.010.035 .a	Ponteggio completo, fornito e posto in opera, con mantovane, basette supporti agganci, tavolato, fermapiede, schermature e modulo scala, realizzato con l'impiego di tubi e giunti e/o manicotti spinottati. Per il 1° mese o frazione SOMMANO mq	94,50	26,65	2'518,43	831,08	33,000
47 T.01.010.010 .a	Trasporto di materiale proveniente da lavori di movimento terra con autocarro di portata maggiore di 50 q Trasporto di materiali provenienti da lavori di movimento terra e demolizioni ... eventuali oneri di discarica autorizzata. Trasporto con autocarri di portata superiore a 50 q, per trasporti fino a 10 km SOMMANO mc	94,50	13,82	1'305,99	52,24	4,000
	<b>Parziale LAVORI A MISURA Euro</b>			106'231,77	26'256,04	24,716
	<b>T O T A L E Euro</b>			106'231,77	26'256,04	24,716
	----- -----					
	A R I P O R T A R E					





# STIMA INCIDENZA SICUREZZA

**OGGETTO:** Costruzione di manufatto edilizio (camerino) a servizio dell'Auditorium del Liceo Classico A. Lombardi di Airola. .

**COMMITTENTE:** Amministrazione Provinciale

Data, 12/12/2023

**IL TECNICO**

arch. Gaetano Caporaso



Num.Ord. TARIFFA	INDICAZIONE DEI LAVORI E DELLE SOMMINISTRAZIONI	Quantità	I M P O R T I		COSTO Sicurezza	incid. %
			unitario	TOTALE		
<b>R I P O R T O</b>						
<b>LAVORIA MISURA</b>						
1 E.01.010.010 .a	Scavo a sezione aperta eseguito con mezzi meccanici Scavo a sezione aperta per sbancamento, eseguito con mezzi meccanici, anche in presenza di battente d'acqua fino a 20 cm sul fon ... el cantiere, compresi il rispetto di costruzioni preesistenti sotterranee. In rocce sciolte (con trovanti fino a 0,3 mc)  SOMMANO mc	63,00	4,48	282,24	1,98	0,700
2 E.03.010.010 .b.CAM	Calcestruzzi non strutturali Calcestruzzo non strutturale a prestazione garantita, in conformità alle norme tecniche vigenti. D max nominale dell'aggregato 30 mm, Classe di consist ... bratore, nonché gli sfridi e gli oneri per i previsti controlli. Sono escluse le casseforme. Classe di resistenza C16/20  SOMMANO mc	27,15	145,02	3'937,30	27,55	0,700
3 E.03.010.020 .a.CAM	Calcestruzzi per strutture di fondazione ed interrate Calcestruzzo durabile a prestazione garantita, con classe di consistenza S4, con dimensione massima degli aggregati di 32 mm, ... i ferri di armatura. Per strutture di fondazione e interrate Classe di esposizione XC1-XC2, Classe di resistenza C25/30  SOMMANO mc	36,82	169,19	6'229,58	43,61	0,700
4 E.03.030.010 .b	Casseforme per strutture in calcestruzzo Casseforme di qualunque tipo rette o centinate per getti di conglomerati cementizi semplici o armati compreso armo, disarmante, disarmo, op ... iego; misurate secondo la superficie effettiva delle casseforme a contatto con il calcestruzzo. Strutture in elevazione.  SOMMANO mq	128,31	34,97	4'487,00	31,41	0,700
5 E.03.040.010 .a.CAM	Acciaio per c.a. Acciaio per cemento armato B450C, conforme alle norme tecniche vigenti, tagliato a misura, sagomato e posto in opera, compresi gli sfridi, le legature, gli oneri per i previsti controlli. Acciaio in barre.  SOMMANO kg	3'313,80	2,50	8'284,50	57,99	0,700
6 E.03.040.010 .b.CAM	Acciaio per c.a. Acciaio per cemento armato B450C, conforme alle norme tecniche vigenti, tagliato a misura, sagomato e posto in opera, compresi gli sfridi, le legature, gli oneri per i previsti controlli. Acciaio in rete elettrosaldato.  SOMMANO kg	385,00	2,70	1'039,50	7,28	0,700
7 E.04.070.010 .a	Solaio in c.a. a piastra alleggerito Solaio in c.a. con struttura a piastra e portata bidirezionale, alleggerito con sfere di polietilene ad alta densità (HDPE), sono esclusi dal ... ateria. Per superficie misurata dai bordi interni dei cordoli o travi di appoggio dei solai. Altezza totale solaio 20 cm  SOMMANO mq	61,48	61,77	3'797,62	26,58	0,700
8 E.07.010.030 .a.CAM	Massetto di sottofondo di malta di cemento tipo 32.5 dosato a 300 kg per 1,00 m di sabbia per piano di posa di pavimentazioni sottili (linoleum, gomma, piastrelle resilienti, ecc.) dato in opera ben battuto, livellato e lisciato perfettamente. Spessore non inferiore a 4 cm  SOMMANO mq	108,52	15,51	1'683,15	11,78	0,700
9 E.07.030.010 .a	Vespaio in pietrame calcareo di idonea pezzatura, a qualsiasi profondità o altezza, sistemato a mano, compresi la cernita del materiale, la regolarizzazione della superficie con pi ... delle murature interne ed esterne, la protezione agli imbocchi e sbocchi. Vespaio in pietrame calcareo sistemato a mano  SOMMANO mq	56,70	100,23	5'683,04	39,78	0,700
10 E.07.030.020 .f	Vespaio aerato realizzato mediante il posizionamento su piano preformato di elementi in polipropilene rigenerato delle dimensioni in pianta massima di 60x60 cm, con forma a cupola ... di calcestruzzo con rifinitura superiore a stadia, la rete elettrosaldato diametro 6 mm, maglia 20x20 cm. Altezza 40 cm  SOMMANO mq	55,00	57,57	3'166,35	22,16	0,700
<b>A R I P O R T A R E</b>				38'590,28	270,12	

Num.Ord. TARIFFA	INDICAZIONE DEI LAVORI E DELLE SOMMINISTRAZIONI	Quantità	I M P O R T I		COSTO Sicurezza	incid. %
			unitario	TOTALE		
	R I P O R T O			38'590,28	270,12	
11 E.08.020.025 .a.CAM	Murature monostrato di tamponamento Muratura monostrato di tamponamento, senza funzione portante, per zona sismica, realizzata con blocchi di laterizio, classificati semipieni con ... la formazione dei giunti, riseghe, mazzette, spigoli, architravi e piattabande sui vani porta e finestre. Spessore 8 cm  SOMMANO mq	75,60	48,89	3'696,08	25,87	0,700
12 E.08.045.010 .b.CAM	Murature o tramezzature in blocchi di calcestruzzo Muratura o tramezzatura di blocchi forati in calcestruzzo, 20x50 cm, a superficie piana, eseguita con malta bastarda, a qualsiasi altezza. Spessore 10 cm  SOMMANO mq	61,04	32,66	1'993,57	13,95	0,700
13 E.10.020.020 .c.CAM	Isolamento termico di coperture con pannelli in polistirene espanso estruso resistenza a compressione a lungo termine $\geq 130$ kPa, conducibilità termica di calcolo non superiore a 0,032 W/mK applicati con idoneo collante o con tasselli in materiale sintetico - Spessore 8 cm  SOMMANO mq	145,48	61,56	8'955,75	62,69	0,700
14 E.11.040.020 .d	Pluviali e canne di ventilazione in lamiera dello spessore non inferiore a 8/10 mm o in PVC serie pesante di qualsiasi diametro Pluviali e canne di ventilazione in lamiera o in PVC ... ateriali, verniciatura o preverniciatura nel caso delle lamiere. In alluminio da 10/10, colore rame roof, diametro 100 m  SOMMANO m	8,00	36,29	290,32	2,03	0,700
15 E.11.040.030 .b	Canali di gronda, scossaline, converse e compluvi in lamiera comunque lavorati e sagomati, compresi gli oneri per la formazione di giunti e sovrapposizioni, le chiodature, le salda ... ie, la verniciatura con minio di piombo o antiruggine. Misurato al metroquadrato di sviluppo. In acciaio zincato da 8/10  SOMMANO mq	10,00	44,67	446,70	3,13	0,700
16 E.12.010.010 .e	Membrana impermeabile a base di bitume distillato modificato con resine elastomeriche (SBS), con supporto costituito da un tessuto non tessuto di poliesteri da filo continuo Membra ... ane, curve e inclinate. Spessore 4,0 mm con rivestimento superiore protetto da scaglie di ardesia colore grigio naturale  SOMMANO mq	61,48	23,83	1'465,07	10,26	0,700
17 E.12.015.010 .b	Manto impermeabile prefabbricato costituito da membrana bitumepolimero elastomerica Membrana impermeabile bituminosa costituita da mescola bitume-polimero elastomerica flessibilità ... ci piane, curve e inclinate. Armata con TNT di poliesteri da filo continuo stabilizzato con fibre minerali spessore 4 mm  SOMMANO mq	61,48	21,98	1'351,33	9,46	0,700
18 E.13.030.020 .b.CAM	Pavimento di piastrelle di gres fine porcellato Pavimento in piastrelle di gres fine porcellanato, prima scelta, a colori chiari, posto in opera su sottofondo di malta cementizia d ... ne dei giunti di dilatazione, il lavaggio con acido, la pulitura finale. Dimensioni 20x20 cm, con superficie antiscivolo  SOMMANO mq	49,92	56,16	2'803,51	19,62	0,700
19 E.14.010.010 .a.CAM	Soglie lisce di sp. 2 cm Soglie lisce, pedate, sottogradi di gradini rettangolari, stangoni o simili in lastre di pietra naturale o marmo, con superficie a vista levigata e coste s ... unti con malta di cemento, i tagli a misura, gli sfridi, la pulitura finale. Marmo bianco Carrara dello spessore di 2 cm  SOMMANO mq	10,00	163,02	1'630,20	11,41	0,700
20 E.15.020.020 .b.CAM	Rivestimenti in piastrelle di ceramica in pasta bianca Rivestimento di pareti in piastrelle di ceramica smaltata in pasta bianca, monocottura, di prima scelta, con superficie lisci ... oli, spigoli, terminali, zoccoli), i tagli a misura, gli sfridi, la pulitura finale. Dimensioni 15x15 cm, in tinta unita  SOMMANO mq	22,88	46,03	1'053,17	7,37	0,700
	A R I P O R T A R E			62'275,98	435,91	

Num.Ord. TARIFFA	INDICAZIONE DEI LAVORI E DELLE SOMMINISTRAZIONI	Quantità	I M P O R T I		COSTO Sicurezza	incid. %
			unitario	TOTALE		
	R I P O R T O			62'275,98	435,91	
21 E.16.020.030 .a.CAM	Intonaco civile liscio a tre strati, costituito da un primo strato di rinzafo, da un secondo strato tirato in piano con regolo e frattazzo (arricciatura), ultimo strato di rifinit ... nel prezzo) su pareti o soffitti piani o curvi, interno o esterno. Su pareti interne con malta comune di calce e sabbia  SOMMANO mq	408,00	26,10	10'648,80	74,54	0,700
22 E.18.010.060 .a	Porta interna in legno di abete Porta interna in legno di abete, ad uno o due battenti, con o senza sopra-luce a vetri fisso o apribile a vasistas, costituita da: telaio maestro (ci ... novra con maniglia e compassi in ottone anche cromato per vasistas. Porta interna in legno di abete a uno o due battenti  SOMMANO mq	12,76	373,23	4'762,41	33,34	0,700
23 E.18.045.010 .a	Controtelaio in legno abete grezzo Controtelaio in abete dello spessore di 2 cm, in opera, completo di idonee grappe per l'ancoraggio alla muratura e di tutta la ferramenta necessaria. Compresa l'assistenza muraria. Spessore 2 cm e larghezza fino a 8 cm  SOMMANO ml	34,36	16,52	567,63	3,97	0,700
24 E.18.045.070 .a	Mostra o dietro-mostra di legno di abete di spessore 2 cm, scorniciata o con cornice sovrapposta, fornita e posta in opera compresi staffa a muro, viti di fissaggio al telaio maestro. Larghezza fino a 12 cm  SOMMANO ml	34,36	23,69	813,99	5,70	0,700
25 E.18.065.030 .1	Porta ad uno o due battenti lisci ciechi omologata e certificata Porta antincendio ad uno o due battenti lisci ciechi, omologata e certificata REI 60/120, costituita da: telaio per ... one per inserimento di maniglione antipanico (fornitura esclusa). Noce nazionale biondo-wenghè- noce canaletto, REI 120  SOMMANO mq	1,00	2'629,32	2'629,32	18,41	0,700
26 E.18.090.020 .a	Infisso in pvc di colore bianco con vetr-camera 4/12/4, prestazioni medie. Ad un battente Infisso in pvc di colore bianco, ad alta resilienza, con angoli termosaldati a finitura su ... e fonoisolante pari a 34 dB; fornito e posto in opera su preesistente controtelaio. Ad un battente. Dimensioni 70x130 cm  SOMMANO cad	6,00	601,95	3'611,70	25,28	0,700
27 E.21.050.060 .b.CAM	Verniciature ecobiocompatibili Verniciatura con smalto colorato lucido, a base di olio di resine naturali, di superfici in legno, derivati del legno, derivati del ferro e materiali ... pensarsi a parte) o delle superfici in ferro con antiruggine a base di olio di resine naturali (da compensarsi a parte).  SOMMANO mq	408,00	18,32	7'474,56	52,32	0,700
28 I.01.010.010. a	Allaccio di apparecchi igienico-sanitari a linea per ambienti civili Allaccio di apparecchi igienico-sanitari con alimentazione a linea continua all'interno di bagni, wc, docce, cu ... mpresi le opere murarie per l'apertura e eguagliatura delle tracce. Impianto di acqua fredda a linea per ambienti civili  SOMMANO cad	8,00	48,15	385,20	2,70	0,700
29 I.01.010.015. a	Impianto di acqua calda sfilabile per ambienti Predisposizione di allaccio sfilabile per apparecchi igienico-sanitari con alimentazione a collettori con rubinetti di intercettazione ... ono compresi le opere murarie per l'apertura e eguagliatura delle tracce. Impianto di acqua calda sfilabile per ambienti  SOMMANO cad	2,00	81,68	163,36	1,14	0,700
30 I.01.020.025. a	Lavello in extra clay a canale da 120x45 cm Lavello in ceramica a pasta di colore bianco extra clay completo di accessori e di gruppo erogatore con raccordo da 1/2", di piletta comp ... sporto dei medesimi alle pubbliche discariche, il corrispettivo alle stesse. Lavello in extra clay a canale da 120x45 cm  SOMMANO cad	2,00	463,14	926,28	6,48	0,700
31 I.01.020.030.	Vaso in vitreous-china a cacciata con cassetta appoggiata Vaso a sedere in vetrochina colore bianco completo di cassetta di scarico					
	A R I P O R T A R E			94'259,23	659,79	

Num.Ord. TARIFFA	INDICAZIONE DEI LAVORI E DELLE SOMMINISTRAZIONI	Quantità	I M P O R T I		COSTO Sicurezza	incid. %
			unitario	TOTALE		
	R I P O R T O			94'259,23	659,79	
a	appoggiata, galleggiante silenzioso, tubo di risc ... esimi alle pubbliche scariche, il corrispettivo alle stesse. Vaso in vitreous-china a cacciata con cassetta appoggiata SOMMANO cad	2,00	296,36	592,72	4,15	0,700
32 I.01.020.055.	Raccorderia e rubinetteria per impianto lavatrice Raccorderia e rubinetteria per attacco lavatrice composta da valvola con innesto antiritorno ad innesto 1/2" e sifone a murare con ... dei medesimi alle pubbliche scariche, il corrispettivo alle stesse. Raccorderia e rubinetteria per impianto lavatrice SOMMANO cad	6,00	56,93	341,58	2,39	0,700
33 L.01.010.010	Punto luce ad interruttore 10 A per ambienti fino a 16 mq Impianto elettrico per edificio civile per ambiente fino a 16 mq completo di sistema di distribuzione con eventuali opere ... quant'altro per il posizionamento e fissaggio dei pezzi. Punto luce a interruttore 10 A Punto luce con corrugato leggero SOMMANO cad	20,00	36,63	732,60	5,13	0,700
34 L.01.010.020	Punto luce a deviatore 10 A per ambienti fino a 16 mq Impianto elettrico per edificio civile per ambiente fino a 16 mq completo di sistema di distribuzione con eventuali opere in t ... e quant'altro per il posizionamento e fissaggio dei pezzi. Punto luce a deviatore 10 A Punto luce con corrugato leggero SOMMANO cad	12,00	59,84	718,08	5,03	0,700
35 L.01.010.070	Punto invertitore in più nel punto luce a deviatore e invertitore 10 A per ambienti fino a 16 mq Impianto elettrico per edificio civile per ambiente fino a 16 mq completo di sistem ... pezzi. Per punto invertitore in più nel punto luce a deviatore e invertitore 10 A Punto luce con tubo corrugato leggero SOMMANO cad	4,00	54,27	217,08	1,52	0,700
36 L.01.010.090	Punto presa 10 A Impianto elettrico per edificio civile completo di sistema di distribuzione con eventuali opere in tracce su muratura; conduttori del tipo FS17 di sezione minima d ... acce, fori e quant'altro per il posizionamento e fissaggio dei pezzi. Punto presa 10 A Punto presa con corrugato leggero SOMMANO cad	20,00	33,77	675,40	4,73	0,700
37 L.01.010.160	Doppio punto luce ad interruttore 10 A per ambienti fino a 16 mq Impianto elettrico per edificio civile per ambiente fino a 16 mq completo di: sistema di distribuzione con eventual ... r il posizionamento e fissaggio dei pezzi. Doppio punto luce a interruttore 10 A Doppio punto luce con corrugato leggero SOMMANO cad	12,00	51,66	619,92	4,34	0,700
38 L.01.020.010	Dorsali Impianto elettrico per dorsali in civili abitazioni completo di sistema di distribuzione con eventuali opere in tracce su muratura; conduttori del tipo FS17 di sezione adeg ... delle tracce, fori e quant'altro per il posizionamento e fissaggio dei pezzi, Dorsale con cavo 2 x 4 mmq + T in canaline SOMMANO m	15,00	19,45	291,75	2,04	0,700
39 L.01.030.030	Magnetotermico con potere di interruzione 10 kA, tensione nominale: 230/400V a.c. Interruttore automatico magnetotermico, conforme alle norme CEI con marchio IMQ, , avente le segue ... elettrico ed il successivo collaudo n. poli "P" ; correnti nominali; " In" (Ta=30°C); n. moduli "m" 1P; In=40 ÷ 63 A; 1m SOMMANO cad	1,00	52,16	52,16	0,37	0,700
40 L.01.050.060	Gruppi salvavita e sezionatori di impianto ad uso civile Gruppo salvavita e sezionatore di impianto ad uso civile, , costituito da sganciatore differenziale ad alta sensibilità ave ... ettrico ed il successivo collaudo n. poli "P" ; correnti nominali; " In" (Ta=30°C); n. moduli "m" 2P+2x2P; In=6÷32 A; 8m SOMMANO cad	1,00	171,63	171,63	1,20	0,700
41 L.01.060.100	Quadro modulare da incasso con pannello e portello verniciati con resine epossidiche, equipaggiato con guida DIN 35, grado di					
	A R I P O R T A R E			98'672,15	690,69	

Num.Ord. TARIFFA	INDICAZIONE DEI LAVORI E DELLE SOMMINISTRAZIONI	Quantità	I M P O R T I		COSTO Sicurezza	incid. %
			unitario	TOTALE		
	R I P O R T O			98'672,15	690,69	
.a	protezione IP 30, chiusura del portello mediante serratura a chiave, conforme alle norme CEI, Quadro modulare a incasso da 12 moduli 340x340x90 mm SOMMANO cad	1,00	119,95	119,95	0,84	0,700
42 L.03.040.010 .a.CAM	Lampade a LED con riflettore Lampada a LED con riflettore Ø 51, 36°, colore 927-940, attacco GU10, dimmerabile, potenza 35 W SOMMANO cad	15,00	17,10	256,50	1,80	0,700
43 L.03.050.030 .g.CAM	Plafoniera per ambienti asettici Plafoniera da incasso per ambienti asettici. Corpo in acciaio stampato con cornice in alluminio estruso anodizzato. Vetro di protezione prismatico ... o. Alimentazione 230 V/50 Hz con reattore elettronico. Con fusibile di protezione 6.3 A. Per lampade fluorescenti 4x18 W SOMMANO cad	6,00	322,74	1'936,44	13,56	0,700
44 M.01.010.01 0.a	Gruppo termico a gas a tiraggio naturale Gruppo termico a gas per solo riscaldamento costituito da caldaia murale a tiraggio naturale per collegamento a canna fumaria, potenza modulabile, presa prelievo fumi, sensore di controllo tiraggio, raccordo al camino Potenza termica utile non inferiore 14,0 kW SOMMANO cad	1,00	1'246,57	1'246,57	8,73	0,700
45 M.07.010.01 0.c	Radiatori in ghisa del tipo a colonna Corpi scaldanti costituiti da radiatori ad elementi di ghisa del tipo a colonna completi di nipples di giunzione, tappi laterali, guarnizioni, mensole di sostegno, verniciatura, opere murarie per il fissaggio. Altezza massima dell'elemento 900 mm SOMMANO cad	6,00	29,29	175,74	1,23	0,700
46 P.03.010.035 .a	Ponteggio completo, fornito e posto in opera, con mantovane, basette supporti agganci, tavolato, fermapiEDE, schermature e modulo scala, realizzato con l'impiego di tubi e giunti e/o manicotti spinottati. Per il 1° mese o frazione SOMMANO mq	94,50	26,65	2'518,43	17,63	0,700
47 T.01.010.010 .a	Trasporto di materiale proveniente da lavori di movimento terra con autocarro di portata maggiore di 50 q Trasporto di materiali provenienti da lavori di movimento terra e demolizi ... eventuali oneri di discarica autorizzata. Trasporto con autocarri di portata superiore a 50 q, per trasporti fino a 10 km SOMMANO mc	94,50	13,82	1'305,99	9,14	0,700
	<b>Parziale LAVORI A MISURA Euro</b>			106'231,77	743,62	0,700
	<b>T O T A L E Euro</b>			106'231,77	743,62	0,700
	----- -----					
	A R I P O R T A R E					



**Comune di Airola**  
Provincia di Benevento

**PIANO**

**MANUALE D'USO**

**COMMITTENTE:** Provincia di Benevento



Provincia di Benevento - Settore Tecnico - Servizio Edilizia Scolastica

ManTus-P by Guido Cianciulli - Copyright ACCA software S.p.A.

# PIANO DI MANUTENZIONE

Comune di: **Airola**

Provincia di: **Benevento**

OGGETTO:

**CORPI D'OPERA:**

---



# Ampliamento Istituto di Istruzione Superiore "A. Lombardi" di Airola

## UNITÀ TECNOLOGICHE:

---

- 01.01 Opere di fondazioni superficiali
- 01.02 Strutture in elevazione in c.a.
- 01.03 Strutture in elevazione in acciaio
- 01.04 Solai
- 01.05 Unioni
- 01.06 Facciate architettoniche
- 01.07 Infissi esterni
- 01.08 Chiusure trasparenti
- 01.09 Coperture piane
- 01.10 Coperture a tetto rovescio
- 01.11 Giunti per edilizia
- 01.12 Pareti interne
- 01.13 Sistemi di isolamento per partizioni verticali
- 01.14 Sistemi di isolamento per partizioni orizzontali
- 01.15 Rivestimenti interni
- 01.16 Infissi interni
- 01.17 Controsoffitti
- 01.18 Pavimentazioni esterne
- 01.19 Pavimentazioni interne
- 01.20 Parapetti
- 01.21 Ascensori e montacarichi
- 01.22 Impianto elettrico
- 01.23 Impianto di riscaldamento
- 01.24 Impianto di distribuzione acqua fredda e calda
- 01.25 Impianto di smaltimento acque meteoriche
- 01.26 Impianto di smaltimento acque reflue
- 01.27 Impianto telefonico e citofonico
- 01.28 Impianto fotovoltaico
- 01.29 Impianto di messa a terra
- 01.30 Impianto di sicurezza e antincendio
- 01.31 Impianto antintrusione e controllo accessi

## **Opere di fondazioni superficiali**

Insieme degli elementi tecnici orizzontali del sistema edilizio avente funzione di separare gli spazi interni del sistema edilizio dal terreno sottostante e trasmetterne ad esso il peso della struttura e delle altre forze esterne.

In particolare si definiscono fondazioni superficiali o fondazioni dirette quella classe di fondazioni realizzate a profondità ridotte rispetto al piano campagna ossia l'approfondimento del piano di posa non è elevato.

Prima di realizzare opere di fondazioni superficiali provvedere ad un accurato studio geologico esteso ad una zona significativamente estesa dei luoghi d'intervento, in relazione al tipo di opera e al contesto geologico in cui questa si andrà a collocare.

Nel progetto di fondazioni superficiali si deve tenere conto della presenza di sottoservizi e dell'influenza di questi sul comportamento del manufatto. Nel caso di reti idriche e fognarie occorre particolare attenzione ai possibili inconvenienti derivanti da immissioni o perdite di liquidi nel sottosuolo.

È opportuno che il piano di posa in una fondazione sia tutto allo stesso livello. Ove ciò non sia possibile, le fondazioni adiacenti, appartenenti o non ad un unico manufatto, saranno verificate tenendo conto della reciproca influenza e della configurazione dei piani di posa. Le fondazioni situate nell'alveo o nelle golene di corsi d'acqua possono essere soggette allo scalzamento e perciò vanno adeguatamente difese e approfondite. Analoga precauzione deve essere presa nel caso delle opere marittime.

### **ELEMENTI MANUTENIBILI DELL'UNITÀ TECNOLOGICA:**

---

- ° 01.01.01 Travi rovesce in c.a.

## Travi rovesce in c.a.

Unità Tecnologica: 01.01

Opere di fondazioni superficiali

Sono fondazioni indicate nel caso in cui ci siano problemi di cedimenti differenziali. Le travi rovesce sono le fondazioni più comunemente adottate in zona sismica, poiché non sono soggette a spostamenti orizzontali relativi in caso di sisma. Il nome di trave rovescia deriva dal fatto che la trave costituente la fondazione risulta rovesciata rispetto a quella comunemente usata nelle strutture, in quanto il carico è costituito dalle reazioni del terreno e quindi agente dal basso, anziché dall'alto.

### MODALITÀ DI USO CORRETTO:

L'utente dovrà soltanto accertarsi della comparsa di eventuali anomalie che possano anticipare l'insorgenza di fenomeni di dissesto e/o cedimenti strutturali.

### ANOMALIE RISCONTRABILI

#### 01.01.01.A01 Cedimenti

Dissesti dovuti a cedimenti di natura e causa diverse, talvolta con manifestazioni dell'abbassamento del piano di imposta della fondazione.

#### 01.01.01.A02 Deformazioni e spostamenti

Deformazioni e spostamenti dovuti a cause esterne che alterano la normale configurazione dell'elemento.

#### 01.01.01.A03 Distacchi murari

Distacchi dei paramenti murari mediante anche manifestazione di lesioni passanti.

#### 01.01.01.A04 Distacco

Disgregazione e distacco di parti notevoli del materiale che può manifestarsi anche mediante espulsione di elementi prefabbricati dalla loro sede.

#### 01.01.01.A05 Esposizione dei ferri di armatura

Distacchi di parte di calcestruzzo (copriferro) e relativa esposizione dei ferri di armatura a fenomeni di corrosione per l'azione degli agenti atmosferici.

#### 01.01.01.A06 Fessurazioni

Degradazione che si manifesta con la formazione di soluzioni di continuità del materiale e che può implicare lo spostamento reciproco delle parti.

#### 01.01.01.A07 Lesioni

Si manifestano con l'interruzione del tessuto murario. Le caratteristiche e l'andamento ne caratterizzano l'importanza e il tipo.

#### 01.01.01.A08 Non perpendicolarità del fabbricato

Non perpendicolarità dell'edificio a causa di dissesti o eventi di natura diversa.

#### 01.01.01.A09 Penetrazione di umidità

Comparsa di macchie di umidità dovute all'assorbimento di acqua.

#### 01.01.01.A10 Rigonfiamento

Variatione della sagoma che interessa l'intero spessore del materiale e che si manifesta soprattutto in elementi lastriformi. Ben riconoscibile essendo dato dal tipico andamento "a bolla" combinato all'azione della gravità.

#### 01.01.01.A11 Umidità

Presenza di umidità dovuta spesso per risalita capillare.

## **Strutture in elevazione in c.a.**

Si definiscono strutture in elevazione gli insiemi degli elementi tecnici del sistema edilizio aventi la funzione di resistere alle azioni di varia natura agenti sulla parte di costruzione fuori terra, trasmettendole alle strutture di fondazione e quindi al terreno. In particolare le strutture verticali sono costituite dagli elementi tecnici con funzione di sostenere i carichi agenti, trasmettendoli verticalmente ad altre parti aventi funzione strutturale e ad esse collegate. Le strutture in c.a. permettono di realizzare una connessione rigida fra elementi, in funzione della continuità della sezione ottenuta con un getto monolitico.

### **ELEMENTI MANUTENIBILI DELL'UNITÀ TECNOLOGICA:**

---

- 01.02.01 Pareti
- 01.02.02 Pilastri
- 01.02.03 Travi

## Pareti

Unità Tecnologica: 01.02

Strutture in elevazione in c.a.

Le pareti sono elementi architettonici verticali, formati da volumi piani con spessore ridotto rispetto alla lunghezza e alla larghezza. Possono avere andamenti rettilineo e/o con geometrie diverse. In generale le pareti delimitano confini verticali di ambienti. Inoltre le pareti di un edificio si possono classificare in:

- pareti portanti, che sostengono e scaricano a terra il peso delle costruzioni (in genere quelle perimetrali, che delimitano e separano gli ambienti interni da quelli esterni).
- pareti non portanti (che sostengono soltanto il peso proprio).

### MODALITÀ DI USO CORRETTO:

Non compromettere l'integrità delle strutture. Controllo periodico del grado di usura delle parti in vista. Ricontra di eventuali anomalie.

### ANOMALIE RISCONTRABILI

#### 01.02.01.A01 Alveolizzazione

Degradazione che si manifesta con la formazione di cavità di forme e dimensioni variabili. Gli alveoli sono spesso interconnessi e hanno distribuzione non uniforme. Nel caso particolare in cui il fenomeno si sviluppa essenzialmente in profondità con andamento a diverticoli si può usare il termine alveolizzazione a cariatatura.

#### 01.02.01.A02 Cavillature superfici

Sottile trama di fessure sulla superficie del calcestruzzo.

#### 01.02.01.A03 Corrosione

Decadimento delle armature metalliche all'interno del calcestruzzo a causa della combinazione con sostanze presenti nell'ambiente (ossigeno, acqua, anidride carbonica, ecc.).

#### 01.02.01.A04 Deformazioni e spostamenti

Deformazioni e spostamenti dovuti a cause esterne che alterano la normale configurazione dell'elemento.

#### 01.02.01.A05 Disgregazione

Decoesione caratterizzata da distacco di granuli o cristalli sotto minime sollecitazioni meccaniche.

#### 01.02.01.A06 Distacco

Disgregazione e distacco di parti notevoli del materiale che può manifestarsi anche mediante espulsione di elementi prefabbricati dalla loro sede.

#### 01.02.01.A07 Efflorescenze

Formazione di sostanze, generalmente di colore biancastro e di aspetto cristallino o polverulento o filamentoso, sulla superficie del manufatto. Nel caso di efflorescenze saline, la cristallizzazione può talvolta avvenire all'interno del materiale provocando spesso il distacco delle parti più superficiali: il fenomeno prende allora il nome di criptoefflorescenza o subefflorescenza.

#### 01.02.01.A08 Erosione superficiale

Asportazione di materiale dalla superficie dovuta a processi di natura diversa. Quando sono note le cause di degrado, possono essere utilizzati anche termini come erosione per abrasione o erosione per corrasione (cause meccaniche), erosione per corrosione (cause chimiche e biologiche), erosione per usura (cause antropiche).

#### 01.02.01.A09 Esfoliazione

Degradazione che si manifesta con distacco, spesso seguito da caduta, di uno o più strati superficiali subparalleli fra loro, generalmente causata dagli effetti del gelo.

#### 01.02.01.A10 Esposizione dei ferri di armatura

Distacchi ed espulsione di parte del calcestruzzo (copriferro) e relativa esposizione dei ferri di armatura dovuta a fenomeni di corrosione delle armature metalliche per l'azione degli agenti atmosferici.

#### 01.02.01.A11 Fessurazioni

Presenza di rotture singole, ramificate, ortogonale o parallele all'armatura che possono interessare l'intero spessore del manufatto dovute a fenomeni di ritiro del calcestruzzo e/o altri eventi.

#### 01.02.01.A12 Lesioni

Si manifestano con l'interruzione delle superfici dell'elemento strutturale. Le caratteristiche, l'andamento, l'ampiezza ne caratterizzano l'importanza e il tipo.

#### 01.02.01.A13 Mancanza

Caduta e perdita di parti del materiale del manufatto.

#### 01.02.01.A14 Penetrazione di umidità

Comparsa di macchie di umidità dovute all'assorbimento di acqua.

### **01.02.01.A15 Polverizzazione**

Decoesione che si manifesta con la caduta spontanea dei materiali sotto forma di polvere o granuli.

### **01.02.01.A16 Rigonfiamento**

Variazione della sagoma che interessa l'intero spessore del materiale e che si manifesta soprattutto in elementi lastriformi. Ben riconoscibile essendo dato dal tipico andamento "a bolla" combinato all'azione della gravità.

### **01.02.01.A17 Scheggiature**

Distacco di piccole parti di materiale lungo i bordi e gli spigoli degli elementi in calcestruzzo.

### **01.02.01.A18 Spalling**

Avviene attraverso lo schiacciamento e l'esplosione interna con il conseguente sfaldamento di inerti dovuto ad alte temperature nei calcestruzzi.

## **Elemento Manutenibile: 01.02.02**

## **Pilastr**

**Unità Tecnologica: 01.02**

**Strutture in elevazione in c.a.**

I pilastri sono elementi architettonici e strutturali verticali portanti, che trasferiscono i carichi della sovrastruttura alle strutture di ricezione delle parti sottostanti indicate a riceverli. I pilastri in calcestruzzo armato sono realizzati, mediante armature trasversali e longitudinali che consentono la continuità dei pilastri con gli altri elementi strutturali. Il dimensionamento dei pilastri varia in funzione delle diverse condizioni di carico, delle luci e dell'interasse fra telai.

### **MODALITÀ DI USO CORRETTO:**

In caso di verifiche strutturali dei pilastri controllare la resistenza alla compressione e la verifica ad instabilità a carico di punta. In zona sismica verificare altresì gli spostamenti. Non compromettere l'integrità delle strutture. Controllo periodico del grado di usura delle parti in vista. Riscontro di eventuali anomalie.

### **ANOMALIE RISCONTRABILI**

#### **01.02.02.A01 Alveolizzazione**

Degradazione che si manifesta con la formazione di cavità di forme e dimensioni variabili. Gli alveoli sono spesso interconnessi e hanno distribuzione non uniforme. Nel caso particolare in cui il fenomeno si sviluppa essenzialmente in profondità con andamento a diverticoli si può usare il termine alveolizzazione a cariatura.

#### **01.02.02.A02 Cavillature superfici**

Sottile trama di fessure sulla superficie del calcestruzzo.

#### **01.02.02.A03 Corrosione**

Decadimento delle armature metalliche all'interno del calcestruzzo a causa della combinazione con sostanze presenti nell'ambiente (ossigeno, acqua, anidride carbonica, ecc.).

#### **01.02.02.A04 Deformazioni e spostamenti**

Deformazioni e spostamenti dovuti a cause esterne che alterano la normale configurazione dell'elemento.

#### **01.02.02.A05 Disgregazione**

Decoesione caratterizzata da distacco di granuli o cristalli sotto minime sollecitazioni meccaniche.

#### **01.02.02.A06 Distacco**

Disgregazione e distacco di parti notevoli del materiale che può manifestarsi anche mediante espulsione di elementi prefabbricati dalla loro sede.

#### **01.02.02.A07 Efflorescenze**

Formazione di sostanze, generalmente di colore biancastro e di aspetto cristallino o polverulento o filamentoso, sulla superficie del manufatto. Nel caso di efflorescenze saline, la cristallizzazione può talvolta avvenire all'interno del materiale provocando spesso il distacco delle parti più superficiali: il fenomeno prende allora il nome di criptoefflorescenza o subefflorescenza.

#### **01.02.02.A08 Erosione superficiale**

Asportazione di materiale dalla superficie dovuta a processi di natura diversa. Quando sono note le cause di degrado, possono essere utilizzati anche termini come erosione per abrasione o erosione per corrasione (cause meccaniche), erosione per corrosione (cause chimiche e biologiche), erosione per usura (cause antropiche).

#### **01.02.02.A09 Esfoliazione**

Degradazione che si manifesta con distacco, spesso seguito da caduta, di uno o più strati superficiali subparalleli fra loro, generalmente causata dagli effetti del gelo.

#### **01.02.02.A10 Esposizione dei ferri di armatura**

Distacchi ed espulsione di parte del calcestruzzo (copriferro) e relativa esposizione dei ferri di armatura dovuta a fenomeni di corrosione delle

armature metalliche per l'azione degli agenti atmosferici.

#### **01.02.02.A11 Fessurazioni**

Presenza di rotture singole, ramificate, ortogonale o parallele all'armatura che possono interessare l'intero spessore del manufatto dovute a fenomeni di ritiro del calcestruzzo e/o altri eventi.

#### **01.02.02.A12 Lesioni**

Si manifestano con l'interruzione delle superfici dell'elemento strutturale. Le caratteristiche, l'andamento, l'ampiezza ne caratterizzano l'importanza e il tipo.

#### **01.02.02.A13 Mancanza**

Caduta e perdita di parti del materiale del manufatto.

#### **01.02.02.A14 Penetrazione di umidità**

Comparsa di macchie di umidità dovute all'assorbimento di acqua.

#### **01.02.02.A15 Polverizzazione**

Decoesione che si manifesta con la caduta spontanea dei materiali sotto forma di polvere o granuli.

#### **01.02.02.A16 Rigonfiamento**

Variazione della sagoma che interessa l'intero spessore del materiale e che si manifesta soprattutto in elementi lastriformi. Ben riconoscibile essendo dato dal tipico andamento "a bolla" combinato all'azione della gravità.

#### **01.02.02.A17 Scheggiature**

Distacco di piccole parti di materiale lungo i bordi e gli spigoli degli elementi in calcestruzzo.

#### **01.02.02.A18 Spalling**

Avviene attraverso lo schiacciamento e l'esplosione interna con il conseguente sfaldamento di inerti dovuto ad alte temperature nei calcestruzzi.

### **Elemento Manutenibile: 01.02.03**

## **Travi**

**Unità Tecnologica: 01.02**

**Strutture in elevazione in c.a.**

Le travi sono elementi strutturali, che si pongono in opera in posizione orizzontale o inclinata per sostenere il peso delle strutture sovrastanti, con una dimensione predominante che trasferiscono, le sollecitazioni di tipo trasversale al proprio asse geometrico, lungo tale asse, dalle sezioni investite dal carico fino ai vincoli, garantendo l'equilibrio esterno delle travi in modo da assicurare il contesto circostante. Le travi in cemento armato utilizzano le caratteristiche meccaniche del materiale in modo ottimale resistendo alle azioni di compressione con il conglomerato cementizio ed in minima parte con l'armatura compressa ed alle azioni di trazione con l'acciaio teso. Le travi si possono classificare in funzione delle altezze rapportate alle luci, differenziandole in alte, normali, in spessore ed estradossate, a secondo del rapporto h/l e della larghezza.

### **MODALITÀ DI USO CORRETTO:**

Non compromettere l'integrità delle strutture. Controllo periodico del grado di usura delle parti in vista. Riscontro di eventuali anomalie.

### **ANOMALIE RISCONTRABILI**

#### **01.02.03.A01 Alveolizzazione**

Degradazione che si manifesta con la formazione di cavità di forme e dimensioni variabili. Gli alveoli sono spesso interconnessi e hanno distribuzione non uniforme. Nel caso particolare in cui il fenomeno si sviluppa essenzialmente in profondità con andamento a diverticoli si può usare il termine alveolizzazione a caratura.

#### **01.02.03.A02 Cavillature superficiali**

Sottile trama di fessure sulla superficie del calcestruzzo.

#### **01.02.03.A03 Corrosione**

Decadimento delle armature metalliche all'interno del calcestruzzo a causa della combinazione con sostanze presenti nell'ambiente (ossigeno, acqua, anidride carbonica, ecc.).

#### **01.02.03.A04 Deformazioni e spostamenti**

Deformazioni e spostamenti dovuti a cause esterne che alterano la normale configurazione dell'elemento.

#### **01.02.03.A05 Disgregazione**

Decoesione caratterizzata da distacco di granuli o cristalli sotto minime sollecitazioni meccaniche.

#### **01.02.03.A06 Distacco**

Disgregazione e distacco di parti notevoli del materiale che può manifestarsi anche mediante espulsione di elementi prefabbricati dalla loro sede.

#### **01.02.03.A07 Efflorescenze**

Formazione di sostanze, generalmente di colore biancastro e di aspetto cristallino o polverulento o filamentoso, sulla superficie del manufatto. Nel caso di efflorescenze saline, la cristallizzazione può talvolta avvenire all'interno del materiale provocando spesso il distacco delle parti più superficiali: il fenomeno prende allora il nome di criptoefflorescenza o subefflorescenza.

#### **01.02.03.A08 Erosione superficiale**

Asportazione di materiale dalla superficie dovuta a processi di natura diversa. Quando sono note le cause di degrado, possono essere utilizzati anche termini come erosione per abrasione o erosione per corrasione (cause meccaniche), erosione per corrosione (cause chimiche e biologiche), erosione per usura (cause antropiche).

#### **01.02.03.A09 Esfoliazione**

Degradazione che si manifesta con distacco, spesso seguito da caduta, di uno o più strati superficiali subparalleli fra loro, generalmente causata dagli effetti del gelo.

#### **01.02.03.A10 Esposizione dei ferri di armatura**

Distacchi ed espulsione di parte del calcestruzzo (copriferro) e relativa esposizione dei ferri di armatura dovuta a fenomeni di corrosione delle armature metalliche per l'azione degli agenti atmosferici.

#### **01.02.03.A11 Fessurazioni**

Presenza di rotture singole, ramificate, ortogonale o parallele all'armatura che possono interessare l'intero spessore del manufatto dovute a fenomeni di ritiro del calcestruzzo e/o altri eventi.

#### **01.02.03.A12 Lesioni**

Si manifestano con l'interruzione delle superfici dell'elemento strutturale. Le caratteristiche, l'andamento, l'ampiezza ne caratterizzano l'importanza e il tipo.

#### **01.02.03.A13 Mancanza**

Caduta e perdita di parti del materiale del manufatto.

#### **01.02.03.A14 Penetrazione di umidità**

Comparsa di macchie di umidità dovute all'assorbimento di acqua.

#### **01.02.03.A15 Polverizzazione**

Decoesione che si manifesta con la caduta spontanea dei materiali sotto forma di polvere o granuli.

#### **01.02.03.A16 Rigonfiamento**

Variazione della sagoma che interessa l'intero spessore del materiale e che si manifesta soprattutto in elementi lastriformi. Ben riconoscibile essendo dato dal tipico andamento "a bolla" combinato all'azione della gravità.

#### **01.02.03.A17 Scheggiature**

Distacco di piccole parti di materiale lungo i bordi e gli spigoli degli elementi in calcestruzzo.

#### **01.02.03.A18 Spalling**

Avviene attraverso lo schiacciamento e l'esplosione interna con il conseguente sfaldamento di inerti dovuto ad alte temperature nei calcestruzzi.



## Strutture in elevazione in acciaio

Si definiscono strutture in elevazione gli insiemi degli elementi tecnici del sistema edilizio aventi la funzione di resistere alle azioni di varia natura agenti sulla parte di costruzione fuori terra, trasmettendole alle strutture di fondazione e quindi al terreno. In particolare le strutture verticali sono costituite da aste rettilinee snelle collegate fra loro in punti detti nodi secondo una disposizione geometrica realizzata in modo da formare un sistema rigidamente indeformabile. Le strutture in acciaio si possono distinguere in: strutture in carpenteria metallica e sistemi industrializzati. Le prime, sono caratterizzate dall'impiego di profilati e laminati da produzione siderurgica e successivamente collegati mediante unioni (bullonature, saldature, ecc.); le seconde sono caratterizzate da un numero ridotto di componenti base assemblati successivamente a seconde dei criteri di compatibilità.

### **ELEMENTI MANUTENIBILI DELL'UNITÀ TECNOLOGICA:**

---

- 01.03.01 Arcarecci o terzere
- 01.03.02 Controventi
- 01.03.03 Controventi non verticali
- 01.03.04 Pilastri
- 01.03.05 Travi

## Arcarecci o terzere

Unità Tecnologica: 01.03

Strutture in elevazione in acciaio

Si tratta di elementi strutturali impiegati negli schemi delle coperture a struttura metallica caratterizzati generalmente dal fatto di essere inflessi e di riportare il carico verticale che agisce in copertura alle travi principali. Vengono impiegati normalmente profili IPE, a C, ecc., piegati a freddo e in alcuni casi ad omega.

### MODALITÀ DI USO CORRETTO:

Non compromettere l'integrità delle strutture. Controllo periodico del grado di usura delle parti in vista. Riscontro di eventuali anomalie.

### ANOMALIE RISCONTRABILI

#### 01.03.01.A01 Corrosione

Decadimento degli elementi metallici a causa della combinazione con sostanze presenti nell'ambiente (ossigeno, acqua, anidride carbonica, ecc.).

#### 01.03.01.A02 Deformazioni e spostamenti

Deformazioni e spostamenti dovuti a cause esterne che alterano la normale configurazione dell'elemento.

#### 01.03.01.A03 Imbozzamento

Deformazione dell'elemento che si localizza in prossimità dell'ala e/o dell'anima.

#### 01.03.01.A04 Snervamento

Deformazione dell'elemento che si può verificare, quando all'aumentare del carico, viene meno il comportamento perfettamente elastico dell'acciaio.

## Controventi

Unità Tecnologica: 01.03

Strutture in elevazione in acciaio

Si tratta di elementi strutturali verticali costituiti da aste progettate per dare una maggiore stabilità a particolari costruzioni. Vi sono tipologie strutturali diverse di controventi; quelli di tipo verticali, sono destinati a ricevere le risultanti costituenti le forze orizzontali per ogni piano.

### MODALITÀ DI USO CORRETTO:

Non compromettere l'integrità delle strutture. Controllo periodico del grado di usura delle parti in vista. Riscontro di eventuali anomalie.

### ANOMALIE RISCONTRABILI

#### 01.03.02.A01 Corrosione

Decadimento degli elementi metallici a causa della combinazione con sostanze presenti nell'ambiente (ossigeno, acqua, anidride carbonica, ecc.).

#### 01.03.02.A02 Deformazioni e spostamenti

Deformazioni e spostamenti dovuti a cause esterne che alterano la normale configurazione dell'elemento.

#### 01.03.02.A03 Imbozzamento

Deformazione dell'elemento che si localizza in prossimità dell'ala e/o dell'anima.

#### 01.03.02.A04 Snervamento

Deformazione dell'elemento che si può verificare, quando all'aumentare del carico, viene meno il comportamento perfettamente elastico dell'acciaio.

## Controventi non verticali

Si tratta di elementi strutturali costituiti da aste progettate per dare una maggiore stabilità a particolari costruzioni. Vi sono tipologie strutturali diverse di controventi:

- di tipo orizzontali, se disposti nel piano degli orizzontamenti e delle coperture per assicurare la indeformabilità nel loro piano;
- di tipo a falda, se disposti sulle testate e/o lungo il perimetro delle strutture di copertura per non permettere lo svergolamento e/o il ribaltamento delle principali strutture di copertura come travi, capriate, ecc..

### MODALITÀ DI USO CORRETTO:

Non compromettere l'integrità delle strutture. Controllo periodico del grado di usura delle parti in vista. Riscontro di eventuali anomalie.

### ANOMALIE RISCONTRABILI

#### 01.03.03.A01 Corrosione

Decadimento degli elementi metallici a causa della combinazione con sostanze presenti nell'ambiente (ossigeno, acqua, anidride carbonica, ecc.).

#### 01.03.03.A02 Deformazioni e spostamenti

Deformazioni e spostamenti dovuti a cause esterne che alterano la normale configurazione dell'elemento.

#### 01.03.03.A03 Imbozzamento

Deformazione dell'elemento che si localizza in prossimità dell'ala e/o dell'anima.

#### 01.03.03.A04 Snervamento

Deformazione dell'elemento che si può verificare, quando all'aumentare del carico, viene meno il comportamento perfettamente elastico dell'acciaio.

### Elemento Manutenibile: 01.03.04

## Pilastr

I pilastr in acciaio sono elementi strutturali verticali portanti, in genere profilati e/o profilati cavi, che trasferiscono i carichi della sovrastruttura alle strutture di ricezione delle parti sottostanti indicate a riceverli, posizionate e collegate con piatti di fondazione e tirafondi. Sono generalmente trasportati in cantiere e montati mediante unioni (bullonature, chiodature, saldature, ecc.). Rappresentano una valida alternativa ai pilastr in c.a. realizzati in opera.

### MODALITÀ DI USO CORRETTO:

In caso di verifiche strutturali dei pilastr controllare la resistenza alla compressione e la verifica ad instabilità a carico di punta. In zona sismica verificare altresì gli spostamenti. Non compromettere l'integrità delle strutture. Controllo periodico del grado di usura delle parti in vista. Riscontro di eventuali anomalie.

### ANOMALIE RISCONTRABILI

#### 01.03.04.A01 Corrosione

Decadimento degli elementi metallici a causa della combinazione con sostanze presenti nell'ambiente (ossigeno, acqua, anidride carbonica, ecc.).

#### 01.03.04.A02 Deformazioni e spostamenti

Deformazioni e spostamenti dovuti a cause esterne che alterano la normale configurazione dell'elemento.

#### 01.03.04.A03 Imbozzamento

Deformazione dell'elemento che si localizza in prossimità dell'ala e/o dell'anima.

#### 01.03.04.A04 Snervamento

Deformazione dell'elemento che si può verificare, quando all'aumentare del carico, viene meno il comportamento perfettamente elastico dell'acciaio.

## Travi

Unità Tecnologica: 01.03

Strutture in elevazione in acciaio

Le travi sono elementi strutturali, che si pongono in opera in posizione orizzontale o inclinata per sostenere il peso delle strutture sovrastanti, con una dimensione predominante che trasferiscono, le sollecitazioni di tipo trasversale al proprio asse geometrico, lungo tale asse, dalle sezioni investite dal carico fino ai vincoli, garantendo l'equilibrio esterno delle travi in modo da assicurare il contesto circostante. Le travi in acciaio sono realizzate mediante profilati (IPE, HE, C, L, ecc.) . Il loro impiego diffuso è dovuto dalla loro maggiore efficienza a carichi flessionali, infatti la concentrazione del materiale sulle ali, le parti più distanti dal punto baricentrico della sezione, ne aumentano la loro rigidità flessionale. Vengono generalmente utilizzate nella realizzazione di telai in acciaio, per edifici, ponti, ecc..

### MODALITÀ DI USO CORRETTO:

Non compromettere l'integrità delle strutture. Controllo periodico del grado di usura delle parti in vista. Riscontro di eventuali anomalie.

### ANOMALIE RISCONTRABILI

#### 01.03.05.A01 Corrosione

Decadimento degli elementi metallici a causa della combinazione con sostanze presenti nell'ambiente (ossigeno, acqua, anidride carbonica, ecc.).

#### 01.03.05.A02 Deformazioni e spostamenti

Deformazioni e spostamenti dovuti a cause esterne che alterano la normale configurazione dell'elemento.

#### 01.03.05.A03 Imbozzamento

Deformazione dell'elemento che si localizza in prossimità dell'ala e/o dell'anima.

#### 01.03.05.A04 Snervamento

Deformazione dell'elemento che si può verificare, quando all'aumentare del carico, viene meno il comportamento perfettamente elastico dell'acciaio.

## Solai

I solai rappresentano il limite di separazione tra gli elementi spaziali di un piano e quelli del piano successivo. Dal punto di vista strutturale i solai devono assolvere alle funzioni di sostegno del peso proprio e dei carichi accidentali e la funzione di collegamento delle pareti perimetrali. Inoltre debbono assicurare: una coibenza acustica soddisfacente, assicurare una buona coibenza termica e avere una adeguata resistenza. Una classificazione dei numerosi solai può essere fatta in base al loro funzionamento statico o in base ai materiali che li costituiscono.

Ai solai, oltre al compito di garantire la resistenza ai carichi verticali, è richiesta anche rigidità nel proprio piano al fine di distribuire correttamente le azioni orizzontali tra le strutture verticali. Il progettista deve verificare che le caratteristiche dei materiali, delle sezioni resistenti nonché i rapporti dimensionali tra le varie parti siano coerenti con tali aspettative. A tale scopo deve verificare che:

- le deformazioni risultino compatibili con le condizioni di esercizio del solaio e degli elementi costruttivi ed impiantistici ad esso collegati;
- vi sia, in base alle resistenze meccaniche dei materiali, un rapporto adeguato tra la sezione delle armature di acciaio, la larghezza delle nervature in conglomerato cementizio, il loro interasse e lo spessore della soletta di completamento in modo che sia assicurata la rigidità nel piano e che sia evitato il pericolo di effetti secondari indesiderati.

### **ELEMENTI MANUTENIBILI DELL'UNITÀ TECNOLOGICA:**

---

- ° 01.04.01 Solai in acciaio
- ° 01.04.02 Solai in c.a.

## Solai in acciaio

Unità Tecnologica: 01.04

Solai

I solai in acciaio sono generalmente costituiti da travi in acciaio e soletta in lamiera grecata con getto di cls armato con rete elettrosaldata. Normalmente possono essere realizzati con travi in acciaio laminato, saldato o reticolare a cui vengono affidate le sollecitazioni a trazione e a taglio. In genere si sovrappongono le lamiere grecate che formano l'armatura a flessione e con funzione di cassero per il successivo getto di calcestruzzo collaborante con resistenza alle sollecitazioni a compressione. Per impedire lo scorrimento tra i materiali vengono inseriti dei connettori che lavorano a taglio.

### MODALITÀ DI USO CORRETTO:

Controllo periodico delle parti in vista finalizzato alla ricerca di anomalie che possano anticipare l'insorgenza di fenomeni di dissesto e/o cedimenti strutturali (corrosioni, cedimenti di unioni, ecc.).

### ANOMALIE RICONTRABILI

#### 01.04.01.A01 Avvallamenti o pendenze anomale dei pavimenti

Le pavimentazioni presentano zone con avvallamenti e pendenze anomale che ne pregiudicano la planarità. Nei casi più gravi sono indicatori di dissesti statici e di probabile collasso strutturale.

#### 01.04.01.A02 Corrosione

Corrosione degli elementi metallici per perdita del requisito di resistenza agli agenti aggressivi chimici e/o per difetti del materiale.

#### 01.04.01.A03 Deformazione

Variazione geometriche e morfologiche dei profili e degli elementi strutturali (travi principali, travetti, lamiere ed eventuali irrigidimenti e nervature) o comunque non più affidabili sul piano statico.

#### 01.04.01.A04 Deformazioni e spostamenti

Deformazioni e spostamenti dovuti a cause esterne che alterano la normale configurazione dell'elemento.

#### 01.04.01.A05 Distacco

Disgregazione e distacco di parti notevoli del materiale che può manifestarsi anche mediante espulsione di elementi prefabbricati dalla loro sede.

#### 01.04.01.A06 Imbozzamento

Deformazione dell'elemento che si localizza in prossimità dell'ala e/o dell'anima.

#### 01.04.01.A07 Snervamento

Deformazione dell'elemento che si può verificare, quando all'aumentare del carico, viene meno il comportamento perfettamente elastico dell'acciaio.

## Solai in c.a.

Unità Tecnologica: 01.04

Solai

Si tratta di solai interamente in cemento armato ad esclusione di quelli misti in cui pur derivando dal c.a. il cemento non sempre assume funzione portante. Si tratta di solai che offrono un'ottima resistenza alle alte temperature ed inoltre sono capaci di sopportare carichi elevati anche per luci notevoli. Pertanto trovano maggiormente il loro impiego negli edifici industriali, depositi, ecc. ed in quei locali dove sono previsti forti carichi accidentali (superiori ai 600 kg/m<sup>2</sup>). Possono essere utilizzati sia su strutture di pilastri e travi anch'essi in c.a. che su murature ordinarie.

### MODALITÀ DI USO CORRETTO:

Controllo periodico delle parti in vista finalizzato alla ricerca di anomalie che possano anticipare l'insorgenza di fenomeni di dissesto e/o cedimenti strutturali (fessurazioni, lesioni, ecc.).

### ANOMALIE RICONTRABILI

#### 01.04.02.A01 Avvallamenti o pendenze anomale dei pavimenti

Le pavimentazioni presentano zone con avvallamenti e pendenze anomale che ne pregiudicano la planarità. Nei casi più gravi sono indicatori di dissesti statici e di probabile collasso strutturale.

#### **01.04.02.A02 Deformazioni e spostamenti**

Deformazioni e spostamenti dovuti a cause esterne che alterano la normale configurazione dell'elemento.

#### **01.04.02.A03 Disgregazione**

Decoesione caratterizzata da distacco di granuli o cristalli sotto minime sollecitazioni meccaniche.

#### **01.04.02.A04 Distacco**

Disgregazione e distacco di parti notevoli del materiale che può manifestarsi anche mediante espulsione di elementi prefabbricati dalla loro sede.

#### **01.04.02.A05 Esposizione dei ferri di armatura**

Distacchi di parte di calcestruzzo (copriferro) e relativa esposizione dei ferri di armatura a fenomeni di corrosione per l'azione degli agenti atmosferici.

#### **01.04.02.A06 Fessurazioni**

Presenza di rotture singole, ramificate, ortogonale o parallele all'armatura che possono interessare l'intero spessore del manufatto.

#### **01.04.02.A07 Lesioni**

Si manifestano con l'interruzione del tessuto murario. Le caratteristiche e l'andamento ne caratterizzano l'importanza e il tipo.

#### **01.04.02.A08 Mancanza**

Caduta e perdita di parti del materiale del manufatto.

#### **01.04.02.A09 Penetrazione di umidità**

Comparsa di macchie di umidità dovute all'assorbimento di acqua.

# Unioni

Le unioni sono costituite da elementi che per materiale e tecniche diverse consentono la realizzazione di collegamenti tra elementi delle strutture nel rispetto delle normative vigenti. Le unioni rappresentano una caratteristica fondamentale nelle costruzioni in legno, acciaio, miste, ecc.. Esse hanno lo scopo di unire le parti, definite in sede progettuale, per realizzare strutture complete che devono rispondere a requisiti precisi.

## **ELEMENTI MANUTENIBILI DELL'UNITÀ TECNOLOGICA:**

---

- ° 01.05.01 Saldature per acciaio



## Saldature per acciaio

Unità Tecnologica: 01.05

Unioni

Le saldature sono collegamenti di parti solide che realizzano una continuità del materiale fra le parti che vengono unite. Le saldature, in genere, presuppongono la fusione delle parti che vengono unite. Attraverso le saldature viene garantita anche la continuità delle caratteristiche dei materiali delle parti unite. Esse si basano sul riscaldamento degli elementi da unire (definiti pezzi base) fino al raggiungimento del rammollimento e/o la fusione per ottenere il collegamento delle parti con o senza materiale d'apporto che fondendo forma un cordone di saldatura.

Tra le principali unioni saldate:

- a piena penetrazione;
- a parziale penetrazione;
- unioni realizzate con cordoni d'angolo.

Tra le principali tecniche di saldature si elencano:

- saldatura a filo continuo (mig-mag);
- saldatura per fusione (tig);
- saldatura con elettrodo rivestito;
- saldatura a fiamma ossiacetilenica;
- saldatura in arco sommerso;
- saldatura narrow-gap;
- saldatura a resistenza;
- saldatura a punti;
- saldatura a rilievi;
- saldatura a rulli;
- saldatura per scintillio;
- saldatura a plasma;
- saldatura laser;
- saldatura per attrito.

### MODALITÀ DI USO CORRETTO:

Verificare il grado di saldabilità tra metalli diversi in base alle caratteristiche intrinseche degli stessi. Effettuare controlli visivi per verificare lo stato delle saldature e la presenza di eventuali anomalie.

Nell'ambito del processo produttivo deve essere posta particolare attenzione ai processi di piegatura e di saldatura. In particolare il Direttore Tecnico del centro di trasformazione deve verificare, tramite opportune prove, che le piegature e le saldature, anche nel caso di quelle non resistenti, non alterino le caratteristiche meccaniche originarie del prodotto. Per i processi sia di saldatura che di piegatura, si potrà fare utile riferimento alla normativa europea applicabile.

### ANOMALIE RISCONTRABILI

#### 01.05.01.A01 Corrosione

Decadimento dei materiali metallici a causa della combinazione con sostanze presenti nell'ambiente (ossigeno, acqua, anidride carbonica, ecc.).

#### 01.05.01.A02 Cricca

Fenditura sottile e profonda del materiale costituente alla saldatura dovuta ad errori di esecuzione.

#### 01.05.01.A03 Interruzione

Interruzione dei cordoni di saldatura e mancanza di continuità tra le parti.

#### 01.05.01.A04 Rottura

Rottura dei cordoni di saldatura e mancanza di continuità tra le parti.

## Facciate architettoniche

Si tratta di un sistema definito "Facciate Architettoniche" definito da un rivestimento costituito da una sottostruttura leggera in acciaio zincato, ancorata alle strutture portanti dell'edificio e da speciali moduli coibentati. L'utilizzo di questo particolare rivestimento, è prevalentemente indirizzato all'edilizia commerciale, residenziale e dei servizi; si modella su qualsiasi progetto sia per nuove costruzioni che per ristrutturazioni. I moduli sandwich, monolitici, a planarità stabilizzata, sono provvisti di giunto a taglio termico, con fissaggio a scomparsa e predisposti per l'inserimento di speciali profili in alluminio estruso; il modulo geometrico può avere uno sviluppo sia verticale che orizzontale. Una serie di elementi di finitura a taglio termico, quali angoli curvi, angoli retti, spigoli ed ottavi di sfera, soglie, stipiti ed architravi per infissi, oltre a moduli speciali sottomultipli e raccordi realizzati a disegno, vanno a completare il sistema. Il sistema è particolarmente versatile poiché prevede, oltre all'utilizzo di elementi modulari, una ricca e flessibile componentistica di elementi speciali, permettendo una vasta scelta di moduli e colori che esaltano l'elevato standard architettonico.

Il sistema Facciate Architettoniche si compone di:

- Sottostruttura reticolare
- Pannelli ciechi a taglio termico
- Profili di giunzione
- Elementi di finitura
- Camera ad aria

### ELEMENTI MANUTENIBILI DELL'UNITÀ TECNOLOGICA:

---

- 01.06.01 Camera d'aria
- 01.06.02 Elementi di finitura
- 01.06.03 Pannelli ciechi a taglio termico
- 01.06.04 Profili di giunzione
- 01.06.05 Sottostruttura reticolare

## Camera d'aria

Unità Tecnologica: 01.06

Facciate architettoniche

Si tratta di una camera ad aria statica e/o ventilata, posta tra la facciata architettonica esterna e la parete interna, con funzione di traspirazione, isolamento acustico ed impedire dispersioni termiche degli ambienti verso l'esterno oltre che fungere da protezione delle strutture da agenti esterni.

### MODALITÀ DI USO CORRETTO:

Non compromettere l'integrità delle parti interne durante le fasi di messa in opera. Controllo periodico del grado di usura delle parti in vista. Riscontro di eventuali anomalie.

### ANOMALIE RISCONTRABILI

#### 01.06.01.A01 Infiltrazioni

Infiltrazioni di acqua meteorica all'interno della camera d'aria con relativa perdita prestazionale.

## Elementi di finitura

Unità Tecnologica: 01.06

Facciate architettoniche

Si tratta di elementi speciali a taglio termico costituiti da: fasce di base, fasce di sommità, pannelli d'angolo retti e curvi, soglie, stipiti ed architravi degli infissi. Hanno funzione di chiusura e di raccordi con gli altri elementi costruttivi del sistema.

### MODALITÀ DI USO CORRETTO:

Non compromettere l'integrità delle pareti. Controllo periodico del grado di usura delle parti in vista. Riscontro di eventuali anomalie.

### ANOMALIE RISCONTRABILI

#### 01.06.02.A01 Decolorazione

Alterazione cromatica della superficie.

#### 01.06.02.A02 Deposito superficiale

Accumulo di pulviscolo atmosferico o di altri materiali estranei, di spessore variabile, poco coerente e poco aderente alla superficie del rivestimento.

#### 01.06.02.A03 Distacco

Distacco di lamine di rivestimento dal paramento esterno.

#### 01.06.02.A04 Penetrazione di umidità

Penetrazione di umidità all'interno degli elementi edilizi connessi dovuta alla rottura dei materiali sigillanti.

## Pannelli ciechi a taglio termico

Unità Tecnologica: 01.06

Facciate architettoniche

Si tratta di supporti esterni in lamiera liscia di acciaio/alluminio per la tamponatura della parte a vista della facciata. Hanno internamente un'anima in lamiera di acciaio zincato ed un isolamento in schiuma poliuretanic. Possono avere dimensioni, finiture e colori diversi.

### MODALITÀ DI USO CORRETTO:

Particolare attenzione va posta nei punti di connessione con gli altri subsistemi dell'edificio e rispetto al transito dei sistemi

impiantistici connessi. Controllare periodicamente il grado di usura delle parti in vista e dei profili di giunzione.

#### **ANOMALIE RISCONTRABILI**

##### **01.06.03.A01 Decolorazione**

Alterazione cromatica della superficie.

##### **01.06.03.A02 Deposito superficiale**

Accumulo di pulviscolo atmosferico o di altri materiali estranei, di spessore variabile, poco coerente e poco aderente alla superficie del rivestimento.

##### **01.06.03.A03 Distacco**

Distacco di lamine di rivestimento dal paramento esterno.

##### **01.06.03.A04 Penetrazione di umidità**

Penetrazione di umidità all'interno degli elementi edilizi connessi dovuta alla rottura dei materiali sigillanti.

**Elemento Manutenibile: 01.06.04**

## **Profili di giunzione**

**Unità Tecnologica: 01.06**

**Facciate architettoniche**

Si tratta di profili in alluminio estruso, utilizzati come elementi architettonici e di giunzione con gli altri componenti costruttivi, provvisti di guarnizione di tenuta.

#### **MODALITÀ DI USO CORRETTO:**

Controllare periodicamente il grado di usura delle parti in vista e dei profili di giunzione.

#### **ANOMALIE RISCONTRABILI**

##### **01.06.04.A01 Infiltrazioni**

Infiltrazioni all'interno degli elementi sigillanti dovuta a fenomeni di usura o derivanti da traumi di origine esterna.

**Elemento Manutenibile: 01.06.05**

## **Sottostruttura reticolare**

**Unità Tecnologica: 01.06**

**Facciate architettoniche**

È costituita da profili tubolari in acciaio zincato con funzione di sottostruttura, assemblati in senso orizzontale e verticale ed ancorati alla struttura portante tramite idonei sistemi di fissaggio.

#### **MODALITÀ DI USO CORRETTO:**

In fase di progettazione vanno considerate le deformazioni a cui le facciate sono soggette nonché tutte le caratteristiche delle sottostrutture. Particolare attenzione va posta nella posa in opera dei profili tubolari.

#### **ANOMALIE RISCONTRABILI**

##### **01.06.05.A01 Corrosione**

Decadimento dei materiali metallici a causa della combinazione con sostanze presenti nell'ambiente (ossigeno, acqua, anidride carbonica, ecc.).

##### **01.06.05.A02 Allentamento**

Allentamento dei sistemi di fissaggio rispetto alle tenute di serraggio.

##### **01.06.05.A03 Strappamento**

Rottura dell'elemento dovute a sollecitazioni assiali che superano la capacità di resistenza del materiale.

##### **01.06.05.A04 Tranciamento**

Rottura dell'elemento dovute a sollecitazioni taglianti che superano la capacità di resistenza del materiale.

## **Infissi esterni**

Gli infissi esterni fanno parte del sistema chiusura del sistema tecnologico. Il loro scopo è quello di soddisfare i requisiti di benessere quindi di permettere l'illuminazione e la ventilazione naturale degli ambienti, garantendo inoltre le prestazioni di isolamento termico-acustico. Gli infissi offrono un'ampia gamma di tipologie diverse sia per materiale che per tipo di apertura.

### **ELEMENTI MANUTENIBILI DELL'UNITÀ TECNOLOGICA:**

---

- ° 01.07.01 Serramenti in materie plastiche (PVC)

## Serramenti in materie plastiche (PVC)

Unità Tecnologica: 01.07

Infissi esterni

Si tratta di infissi in plastica realizzati in PVC (ossia in polivinilcloruro) mediante processo di estrusione. I telai sono realizzati mediante giunzioni meccaniche o con saldature a piastra calda dei profili. Per la modesta resistenza meccanica del materiale gli infissi vengono realizzati a sezioni con più camere e per la chiusura di luci elevate si fa ricorso a rinforzi con profilati di acciaio. I principali vantaggi dei serramenti in PVC sono la resistenza agli agenti aggressivi e all'umidità, la leggerezza, l'imputrescibilità, l'elevata coibenza termica. Difficoltà invece nell'impiego riguarda nel comportamento alle variazioni di temperature e conseguentemente alle dilatazioni; si sconsigliano infatti profilati in colori scuri. Si possono ottenere anche effetto legno mediante l'incollaggio a caldo di un film acrilico sui profilati.

### MODALITÀ DI USO CORRETTO:

E' necessario provvedere alla manutenzione periodica degli infissi in particolare alla rimozione di residui che possono compromettere guarnizioni e sigillature e alla regolazione degli organi di manovra. Per le operazioni più specifiche rivolgersi a personale tecnico specializzato.

### ANOMALIE RISCONTRABILI

#### 01.07.01.A01 Alterazione cromatica

Alterazione che si può manifestare attraverso la variazione di uno o più parametri che definiscono il colore: tinta, chiarezza, saturazione. Può evidenziarsi in modo localizzato o in zone più ampie diversamente a secondo delle condizioni.

#### 01.07.01.A02 Bolla

Rigonfiamento della pellicola causato spesso da eccessive temperatura.

#### 01.07.01.A03 Condensa superficiale

Formazione di condensa sulle superfici interne dei telai in prossimità di ponti termici.

#### 01.07.01.A04 Corrosione

Decadimento dei materiali metallici a causa della combinazione con sostanze presenti nell'ambiente (ossigeno, acqua, anidride carbonica, ecc.).

#### 01.07.01.A05 Deformazione

Variazioni geometriche e morfologiche dei profili e degli elementi di tamponamento per fenomeni di ritiro quali imbarcamento, svergolamento, ondulazione.

#### 01.07.01.A06 Degrado degli organi di manovra

Degrado degli organi di manovra a causa di processi di ossidazione delle parti metalliche ed in particolare di quelle di manovra. Deformazione e relativa difficoltà di movimentazione degli organi di apertura-chiusura.

#### 01.07.01.A07 Degrado delle guarnizioni

Distacchi delle guarnizioni, perdita di elasticità e loro fessurazione.

#### 01.07.01.A08 Deposito superficiale

Accumulo di pulviscolo atmosferico o di altri materiali estranei quali: microrganismi, residui organici, ecc. di spessore variabile, poco coerente e poco aderente al materiale sottostante.

#### 01.07.01.A09 Frantumazione

Riduzione della lastra di vetro in frammenti per cause traumatiche.

#### 01.07.01.A10 Macchie

Pigmentazione accidentale e localizzata della superficie.

#### 01.07.01.A11 Non ortogonalità

La ortogonalità dei telai mobili rispetto a quelli fissi dovuta generalmente per la mancanza di registrazione periodica dei fissaggi.

#### 01.07.01.A12 Perdita di materiale

Mancanza di parti e di piccoli elementi in seguito ad eventi traumatici.

#### 01.07.01.A13 Perdita trasparenza

Perdita di trasparenza ed aumento della fragilità del vetro a causa dell'azione di agenti esterni.

#### 01.07.01.A14 Rottura degli organi di manovra

Rottura degli elementi di manovra con distacco dalle sedi originarie di maniglie, cerniere, aste, ed altri meccanismi.

### CONTROLLI ESEGUIBILI DALL'UTENTE

#### 01.07.01.C01 Controllo frangisole

*Cadenza: ogni anno*

*Tipologia: Controllo a vista*

Controllo funzionalità degli organi di manovra e delle parti in vista.

- Requisiti da verificare: 1) *(Attitudine al) controllo del fattore solare*; 2) *(Attitudine al) controllo del flusso luminoso*.
- Anomalie riscontrabili: 1) *Non ortogonalità*; 2) *Degrado degli organi di manovra*; 3) *Rottura degli organi di manovra*.

### **01.07.01.C02 Controllo generale**

*Cadenza: ogni 12 mesi*

*Tipologia: Controllo a vista*

Controllo delle finiture e dello strato di protezione superficiale, controllo dei giochi e planarità delle parti.

- Requisiti da verificare: 1) *Permeabilità all'aria*; 2) *Regolarità delle finiture*; 3) *Pulibilità*; 4) *Tenuta all'acqua*.
- Anomalie riscontrabili: 1) *Alterazione cromatica*; 2) *Bolla*; 3) *Corrosione*; 4) *Deformazione*; 5) *Deposito superficiale*; 6) *Frantumazione*; 7) *Macchie*; 8) *Non ortogonalità*; 9) *Perdita di materiale*; 10) *Perdita trasparenza*.

### **01.07.01.C03 Controllo guide di scorrimento**

*Cadenza: ogni 12 mesi*

*Tipologia: Controllo a vista*

Controllo della loro funzionalità.

- Requisiti da verificare: 1) *Permeabilità all'aria*; 2) *Pulibilità*; 3) *Tenuta all'acqua*.
- Anomalie riscontrabili: 1) *Deformazione*; 2) *Non ortogonalità*.

### **01.07.01.C04 Controllo maniglia**

*Cadenza: ogni 12 mesi*

*Tipologia: Controllo a vista*

Controllo del corretto funzionamento.

- Requisiti da verificare: 1) *Resistenza a manovre false e violente*.
- Anomalie riscontrabili: 1) *Non ortogonalità*.

### **01.07.01.C05 Controllo organi di movimentazione**

*Cadenza: ogni 12 mesi*

*Tipologia: Controllo a vista*

Controllo dell'efficacia delle cerniere e della perfetta chiusura dell'anta col telaio fisso. Controllo degli organi di serraggio con finestra aperta e controllo dei movimenti delle aste di chiusure.

- Requisiti da verificare: 1) *Permeabilità all'aria*; 2) *Regolarità delle finiture*; 3) *Tenuta all'acqua*.
- Anomalie riscontrabili: 1) *Deformazione*; 2) *Degrado degli organi di manovra*; 3) *Non ortogonalità*; 4) *Rottura degli organi di manovra*.

### **01.07.01.C06 Controllo persiane**

*Cadenza: ogni 6 mesi*

*Tipologia: Controllo a vista*

Controllo dello stato di conservazione e comunque del grado di usura delle parti in vista. Controllo delle cerniere e dei fissaggi alla parete.

- Requisiti da verificare: 1) *Permeabilità all'aria*; 2) *Regolarità delle finiture*; 3) *Resistenza all'acqua*; 4) *Tenuta all'acqua*.
- Anomalie riscontrabili: 1) *Deformazione*.

### **01.07.01.C07 Controllo serrature**

*Cadenza: ogni 12 mesi*

*Tipologia: Controllo a vista*

Controllo della loro funzionalità.

- Requisiti da verificare: 1) *Resistenza a manovre false e violente*.
- Anomalie riscontrabili: 1) *Corrosione*; 2) *Non ortogonalità*.

### **01.07.01.C08 Controllo vetri**

*Cadenza: ogni 6 mesi*

*Tipologia: Controllo a vista*

Controllo uniformità dei vetri e delle sigillature vetro-telaio. Controllare la presenza di depositi o sporco. Verifica di assenza di anomalie e/o difetti (rottura, depositi, macchie, ecc.).

- Requisiti da verificare: 1) *Isolamento acustico*; 2) *Isolamento termico*; 3) *Permeabilità all'aria*; 4) *Pulibilità*; 5) *Resistenza agli urti*; 6) *Resistenza al vento*; 7) *Tenuta all'acqua*.
- Anomalie riscontrabili: 1) *Condensa superficiale*; 2) *Deposito superficiale*; 3) *Frantumazione*; 4) *Macchie*; 5) *Perdita trasparenza*.

## **MANUTENZIONI ESEGUIBILI DALL'UTENTE**

### **01.07.01.I01 Lubrificazione serrature e cerniere**

*Cadenza: ogni 6 anni*

Lubrificazione ed ingrassaggio delle serrature e cerniere con prodotti siliconici, verifica del corretto funzionamento.

### **01.07.01.I02 Pulizia delle guide di scorrimento**

*Cadenza: ogni 6 mesi*

Pulizia dei residui organici che possono compromettere la funzionalità delle guide di scorrimento.

### **01.07.01.I03 Pulizia frangisole**

*Cadenza: quando occorre*

Pulizia e rimozione dello sporco e dei depositi superficiali con detergenti idonei.

#### **01.07.01.I04 Pulizia guarnizioni di tenuta**

*Cadenza: ogni 12 mesi*

Pulizia dei residui e depositi che ne possono pregiudicare il buon funzionamento con detergenti non aggressivi.

#### **01.07.01.I05 Pulizia organi di movimentazione**

*Cadenza: quando occorre*

Pulizia degli organi di movimentazione tramite detergenti comuni.

#### **01.07.01.I06 Pulizia telai fissi**

*Cadenza: ogni 6 mesi*

Pulizia dei residui organici che possono provocare l'otturazione delle asole, dei canali di drenaggio, dei fori, delle battute. Pulizia del telaio fisso con detergenti non aggressivi.

#### **01.07.01.I07 Pulizia telai mobili**

*Cadenza: ogni 12 mesi*

Pulizia dei telai mobili con detergenti non aggressivi.

#### **01.07.01.I08 Pulizia telai persiane**

*Cadenza: quando occorre*

Pulizia dei telai con detergenti non aggressivi.

#### **01.07.01.I09 Pulizia vetri**

*Cadenza: quando occorre*

Pulizia e rimozione dello sporco e dei depositi superficiali con detergenti idonei.

#### **01.07.01.I10 Registrazione maniglia**

*Cadenza: ogni 6 mesi*

Registrazione e lubrificazione della maniglia, delle viti e degli accessori di manovra apertura-chiusura.



## **Chiusure trasparenti**

Le chiusure trasparenti hanno la funzione di controllare in modo specifico l'energia radiante, l'illuminazione, il flusso termico e la visibilità tra gli spazi interni e gli spazi esterni. Permettono di illuminare gli spazi interni, di captare l'energia solare passiva e di porsi in relazione visiva con l'esterno. Essi devono garantire a secondo dell'impiego e delle loro caratteristiche, benessere (illuminazione e ventilazione naturali) mantenendo alcune delle caratteristiche tipiche delle chiusure quali l'isolamento termico, l'isolamento acustico, tenuta all'aria e all'acqua, ecc. Sono realizzate con vetro, materiale ceramico con struttura amorfa (vetrosa), formato da materiali inorganici (silicati) di fusione che vengono raffreddati ad uno stato rigido solido senza cristallizzazione (liquido sottoraffreddato).

### **ELEMENTI MANUTENIBILI DELL'UNITÀ TECNOLOGICA:**

---

- ° 01.08.01 Lastre di vetro a doppia camera

## Lastre di vetro a doppia camera

Unità Tecnologica: 01.08

Chiusure trasparenti

Si tratta di vetri a camera doppia, costituiti da tre lastre di vetro e da due telai in modo da creare un sistema con doppia camera di tenuta. In questo modo si hanno maggiori prestazioni ed un migliore isolamento termo-acustico.

### MODALITÀ DI USO CORRETTO:

È necessario provvedere alla manutenzione periodica delle chiusure trasparenti. In particolare alla rimozione di depositi e residui che possono compromettere la visibilità tra gli spazi interni e gli spazi esterni. Per le operazioni più specifiche rivolgersi a personale tecnico specializzato.

In fase progettuale la scelta del tipo di chiusura trasparente dovrà tenere conto della normativa vigente. In particolare dei valori limite di trasmittanza delle strutture trasparenti, anche in base alla zona climatica in cui si trova l'edificio. Al fine di limitare i fabbisogni energetici per la climatizzazione estiva e di contenere le temperature interne degli ambienti, si rende obbligatorio l'installazione di "sistemi schermanti esterni" che applicati all'esterno di una superficie vetrata trasparente, permettono una modulazione variabile e controllata dei parametri energetici e ottico luminosi in risposta alle sollecitazioni solari.

### ANOMALIE RISCONTRABILI

#### 01.08.01.A01 Alterazione cromatica

Alterazione che si può manifestare attraverso la variazione di uno o più parametri che definiscono il colore: tinta, chiarezza, saturazione. Può evidenziarsi in modo localizzato o in zone più ampie diversamente a secondo delle condizioni.

#### 01.08.01.A02 Degradamento dei sigillanti

Distacco dei materiali sigillanti, perdita di elasticità e loro fessurazione.

#### 01.08.01.A03 Deposito superficiale

Accumulo di pulviscolo atmosferico o di altri materiali estranei quali: microrganismi, residui organici, ecc. di spessore variabile, poco coerente e poco aderente al materiale sottostante.

#### 01.08.01.A04 Frantumazione

Riduzione della lastra di vetro in frammenti per cause traumatiche.

#### 01.08.01.A05 Incrostazione

Deposito a strati molto aderente al substrato composto generalmente da sostanze inorganiche o di natura biologica.

#### 01.08.01.A06 Macchie

Pigmentazione accidentale e localizzata della superficie.

#### 01.08.01.A07 Patina

Variazione del colore originario del materiale per alterazione della superficie dei materiali per fenomeni non legati a degradazione.

#### 01.08.01.A08 Perdita trasparenza

Perdita di trasparenza ed aumento della fragilità del vetro a causa dell'azione di agenti esterni.

#### 01.08.01.A09 Deformazione

Variazioni geometriche e morfologiche dei profili e degli elementi di tamponamento per fenomeni di ritiro quali imbarcamento, svergolamento, ondulazione.

### CONTROLLI ESEGUIBILI DALL'UTENTE

#### 01.08.01.C01 Controllo generale

*Cadenza: ogni 12 mesi*

*Tipologia: Controllo a vista*

Controllo delle finiture e dello strato di protezione superficiale, controllo dei giochi e planarità delle parti.

• Anomalie riscontrabili: 1) Alterazione cromatica; 2) Deformazione; 3) Deposito superficiale; 4) Frantumazione; 5) Incrostazione; 6) Macchie; 7) Patina; 8) Perdita trasparenza.

#### 01.08.01.C02 Controllo vetri

*Cadenza: ogni 6 mesi*

*Tipologia: Controllo a vista*

Controllo uniformità dei vetri e delle sigillature vetro-telaio. Controllare la presenza di depositi o sporco. Verifica di assenza di anomalie e/o difetti (rottura, depositi, macchie, ecc.).

• Anomalie riscontrabili: 1) Deposito superficiale; 2) Frantumazione; 3) Macchie; 4) Perdita trasparenza.

### MANUTENZIONI ESEGUIBILI DALL'UTENTE

### **01.08.01.I01 Pulizia vetri**

*Cadenza: ogni settimana*

Pulizia e rimozione dello sporco e dei depositi superficiali con detergenti idonei.

## Coperture piane

Insieme degli elementi tecnici orizzontali o suborizzontali del sistema edilizio aventi funzione di separare gli spazi interni del sistema edilizio stesso dallo spazio esterno sovrastante. Le coperture piane (o coperture continue) sono caratterizzate dalla presenza di uno strato di tenuta all'acqua, indipendentemente dalla pendenza della superficie di copertura, che non presenta soluzioni di continuità ed è composto da materiali impermeabili che posti all'esterno dell'elemento portante svolgono la funzione di barriera alla penetrazione di acque meteoriche. L'organizzazione e la scelta dei vari strati funzionali nei diversi schemi di funzionamento della copertura consente di definire la qualità della copertura e soprattutto i requisiti prestazionali. Gli elementi e i strati funzionali si possono raggruppare in:

- elemento di collegamento;
- elemento di supporto;
- elemento di tenuta;
- elemento portante;
- elemento isolante;
- strato di barriera al vapore;
- strato di continuità;
- strato della diffusione del vapore;
- strato di imprimitura;
- strato di ripartizione dei carichi;
- strato di pendenza;
- strato di pendenza;
- strato di protezione;
- strato di separazione o scorrimento;
- strato di tenuta all'aria;
- strato di ventilazione;
- strato drenante;
- strato filtrante.

### **ELEMENTI MANUTENIBILI DELL'UNITÀ TECNOLOGICA:**

- 01.09.01 Canali di gronda e pluviali
- 01.09.02 Comignoli e terminali
- 01.09.03 Parapetti ed elementi di coronamento
- 01.09.04 Strati termoisolanti
- 01.09.05 Strato di barriera al vapore
- 01.09.06 Strato di continuità
- 01.09.07 Strato di diffusione o equalizzazione della pressione vapore
- 01.09.08 Strato di imprimitura
- 01.09.09 Strato di pendenza
- 01.09.10 Strato di protezione in elementi cementizi
- 01.09.11 Strato di protezione in ghiaia
- 01.09.12 Strato di protezione in terra vegetale
- 01.09.13 Strato di regolarizzazione
- 01.09.14 Strato di ripartizione dei carichi
- 01.09.15 Strato di separazione e/o scorrimento
- 01.09.16 Strato di tenuta all'aria
- 01.09.17 Strato di tenuta con membrane bituminose
- 01.09.18 Strato di tenuta con membrane sintetiche
- 01.09.19 Strato di ventilazione
- 01.09.20 Strato drenante
- 01.09.21 Strato filtrante
- 01.09.22 Struttura metallica

## Canali di gronda e pluviali

Unità Tecnologica: 01.09

Coperture piane

I canali di gronda sono gli elementi dell'impianto di raccolta delle acque meteoriche che si sviluppano lungo la linea di gronda. Le pluviali hanno la funzione di convogliare ai sistemi di smaltimento al suolo le acque meteoriche raccolte nei canali di gronda. Essi sono destinati alla raccolta ed allo smaltimento delle acque meteoriche dalle coperture degli edifici. I vari profilati possono essere realizzati in PVC, in lamiera metallica (in alluminio, in rame, in acciaio, in zinco, ecc.). Per formare i sistemi completi di canalizzazioni, essi vengono dotati di appropriati accessori (fondelli di chiusura, bocchelli, parafoglie, staffe di sostegno, ecc.) collegati tra di loro. La forma e le dimensioni dei canali di gronda e delle pluviali dipendono dalla quantità d'acqua che deve essere convogliata e dai parametri della progettazione architettonica. La capacità di smaltimento del sistema dipende dal progetto del tetto e dalle dimensioni dei canali di gronda e dei pluviali.

### MODALITÀ DI USO CORRETTO:

Le pluviali vanno posizionate nei punti più bassi della copertura. In particolare lo strato impermeabile di rivestimento della corona del bocchettone non deve trovarsi a livello superiore del piano corrente della terrazza. Per ovviare al problema viene ricavata intorno al pluviale una sezione con profondità di 1 - 2 cm. Particolare attenzione va posta al numero, al dimensionamento (diametro di scarico) ed alla disposizione delle pluviali in funzione delle superfici di copertura servite. I fori dei bocchettoni devono essere provvisti di griglie parafoglie e paraghiaia removibili.

Controllare la funzionalità delle pluviali, delle griglie parafoglie e di eventuali depositi e detriti di foglie ed altre ostruzioni che possono compromettere il corretto deflusso delle acque meteoriche. In particolare è opportuno effettuare controlli generali degli elementi di deflusso in occasione di eventi meteo di una certa entità che possono aver compromesso la loro integrità. Controllare gli elementi accessori di fissaggio e connessione.

### ANOMALIE RISCONTRABILI

#### 01.09.01.A01 Alterazioni cromatiche

Presenza di macchie con conseguente variazione della tonalità dei colori e scomparsa del colore originario.

#### 01.09.01.A02 Deformazione

Cambiamento della forma iniziale con imbarcamento degli elementi e relativa irregolarità della sovrapposizione degli stessi.

#### 01.09.01.A03 Deposito superficiale

Accumulo di materiale e di incrostazioni di diversa consistenza, spessore e aderenza diversa.

#### 01.09.01.A04 Difetti di ancoraggio, di raccordo, di sovrapposizione, di assemblaggio

Difetti nella posa degli elementi e/o accessori di copertura con conseguente rischio di errato deflusso delle acque meteoriche.

#### 01.09.01.A05 Distacco

Distacco degli elementi dai dispositivi di fissaggio e relativo scorrimento.

#### 01.09.01.A06 Errori di pendenza

Errore nel calcolo della pendenza (la determinazione in gradi, o in percentuale, rispetto al piano orizzontale di giacitura delle falde) rispetto alla morfologia del tetto, alla lunghezza di falda (per tetti a falda), alla scabrosità dei materiali, all'area geografica di riferimento. Insufficiente deflusso delle acque con conseguente ristagno delle stesse.

#### 01.09.01.A07 Fessurazioni, microfessurazioni

Incrinature localizzate interessanti lo spessore degli elementi.

#### 01.09.01.A08 Mancanza elementi

Assenza di elementi della copertura.

#### 01.09.01.A09 Penetrazione e ristagni d'acqua

Comparsa di macchie da umidità e/o gocciolamento localizzato in prossimità del soffitto e negli angoli per cause diverse quali: invecchiamento dello strato impermeabilizzante con rottura della guaina protettiva; rottura o spostamenti degli elementi di copertura; ostruzione delle linee di deflusso acque meteoriche.

#### 01.09.01.A10 Presenza di vegetazione

Presenza di vegetazione caratterizzata dalla formazione di licheni, muschi e piante in prossimità di superfici o giunti degradati.

#### 01.09.01.A11 Rottura

Rottura degli elementi costituenti il manto di copertura.

### CONTROLLI ESEGUIBILI DALL'UTENTE

#### 01.09.01.C01 Controllo dello stato

*Cadenza: ogni 6 mesi*

*Tipologia: Controllo a vista*

Controllare le condizioni e la funzionalità dei canali di gronda e delle pluviali. Controllo della regolare disposizione degli elementi dopo il verificarsi di fenomeni meteorologici particolarmente intensi. Verifica dell'assenza di eventuali anomalie. Controllare la funzionalità delle

pluviali, delle griglie parafoglie e di eventuali depositi e detriti di foglie ed altre ostruzioni che possono compromettere il corretto deflusso delle acque meteoriche. Controllare gli elementi di fissaggio ed eventuali connessioni.

• Requisiti da verificare: 1) *Impermeabilità ai liquidi*; 2) *Resistenza al vento*; 3) *Resistenza all'acqua*; 4) *Resistenza meccanica per canali di gronda e pluviali*.

• Anomalie riscontrabili: 1) *Alterazioni cromatiche*; 2) *Deformazione*; 3) *Deposito superficiale*; 4) *Difetti di ancoraggio, di raccordo, di sovrapposizione, di assemblaggio*; 5) *Distacco*; 6) *Errori di pendenza*; 7) *Fessurazioni, microfessurazioni*; 8) *Mancanza elementi*; 9) *Penetrazione e ristagni d'acqua*; 10) *Presenza di vegetazione*; 11) *Rottura*.

## MANUTENZIONI ESEGUIBILI DALL'UTENTE

### 01.09.01.I01 Pulizia griglie, canali di gronda, bocchettoni di raccolta

*Cadenza: ogni 6 mesi*

Pulizia ed asportazione dei residui di fogliame e detriti depositati nei canali di gronda. Rimozione delle griglie paraghiaia e parafoglie dai bocchettoni di raccolta e loro pulizia.

## Elemento Manutenibile: 01.09.02

## Comignoli e terminali

Unità Tecnologica: 01.09

Coperture piane

Si tratta di elementi integrati nella copertura con la funzione di semplificare lo scambio di aeriformi con l'atmosfera in relazione agli impianti per fluidi del sistema edilizio di cui fanno parte. Di essi fanno parte:

- i camini (la parte della canna fumaria che emerge dalla copertura con la funzione di fuoriuscita dei prodotti derivanti dalla combustione ad una altezza maggiore rispetto a quella di copertura);
- gli sfiati (la parte delle canalizzazioni che fuoriescono dalla copertura con la funzione di assicurare lo sfogo degli aeriformi in atmosfera);
- gli aeratori (gli elementi che fuoriescono dalla copertura con la funzione di assicurare il passaggio di aria con l'atmosfera);
- terminali di camini per lo sfiato (gli elementi situati all'estremità di camini e sfiati con la funzione di permettere il tiraggio e la dispersione dei prodotti di combustione e degli aeriformi nell'atmosfera nonché di fungere da protezione dagli agenti atmosferici le canalizzazioni inferiori).

### MODALITÀ DI USO CORRETTO:

L'utente dovrà provvedere al controllo dei terminali (camini, sfiati, aeratori, terminali di camini per lo sfiato), degli elementi di coronamento e della tenuta dei giunti fra gli elementi di copertura. Si dovrà inoltre provvedere al controllo degli elementi di fissaggio e di eventuali connessioni. Controllare la eventuale presenza di nidi o altri depositi in prossimità delle estremità dei comignoli. Effettuare periodicamente la pulizia dei tiraggi dei camini mediante spazzolatura interna e rimozione dei depositi provenienti dai prodotti della combustione. A secondo delle necessità provvedere al ripristino dei terminali, degli elementi di coronamento e della tenuta dei giunti fra gli elementi di copertura. Provvedere inoltre al ripristino degli elementi di fissaggio. Rimuovere eventuali nidi e/o altri depositi in prossimità delle estremità dei comignoli.

## ANOMALIE RISCONTRABILI

### 01.09.02.A01 Accumulo e depositi

Accumulo di materiale e depositi sulle superfici interne dei tiraggi dei camini con conseguente limitazione di sfogo degli aeriformi nell'atmosfera.

### 01.09.02.A02 Deposito superficiale

Accumulo di materiale e di incrostazioni di diversa consistenza, spessore e aderenza diversa.

### 01.09.02.A03 Difetti di ancoraggio

Difetti nell'installazione ed ancoraggio degli elementi terminali di copertura con conseguente rischio di crollo delle parti.

### 01.09.02.A04 Dislocazione di elementi

Spostamento degli elementi terminali di copertura dalla posizione di origine.

### 01.09.02.A05 Distacco

Distacco degli elementi terminali della copertura dai dispositivi di fissaggio.

### 01.09.02.A06 Fessurazioni, microfessurazioni

Incrinature localizzate interessanti lo spessore degli elementi terminali di copertura.

### 01.09.02.A07 Penetrazione e ristagni d'acqua

Comparsa di macchie da umidità e/o gocciolamento localizzato in prossimità degli elementi terminali di copertura.

### 01.09.02.A08 Presenza di nidi

Ostruzione dei terminali di camino e di sfiato dovuta alla presenza di nidificazioni con conseguente limitazione di sfogo degli aeriformi nell'atmosfera.

### 01.09.02.A09 Presenza di vegetazione

Presenza di vegetazione caratterizzata dalla formazione di licheni, muschi e piante in prossimità di superfici o giunti degradati.

### 01.09.02.A10 Rottura

Rottura degli elementi terminali di copertura.

### 01.09.02.A11 Scollamenti tra membrane, sfaldature

Scollamento delle membrane e sfaldature delle stesse con localizzazione di aree disconnesse dallo strato inferiore e relativo innalzamento rispetto al piano di posa originario. In genere per posa in opera errata o per vetustà degli elementi.

## CONTROLLI ESEGUIBILI DALL'UTENTE

### 01.09.02.C01 Controllo dello stato

*Cadenza: ogni 12 mesi*

*Tipologia: Controllo a vista*

Controllo dei terminali (camini, sfiati, aeratori, terminali di camini per lo sfiato), e della tenuta dei giunti fra gli elementi di copertura. Si dovrà inoltre provvedere al controllo degli elementi di fissaggio e di eventuali connessioni. Controllare la eventuale presenza di nidi o altri depositi in prossimità delle estremità dei comignoli.

• Requisiti da verificare: 1) Impermeabilità ai liquidi; 2) Resistenza al vento; 3) Resistenza all'acqua; 4) Resistenza meccanica per comignoli e terminali.

• Anomalie riscontrabili: 1) Accumulo e depositi; 2) Deposito superficiale; 3) Difetti di ancoraggio; 4) Dislocazione di elementi; 5) Distacco; 6) Fessurazioni, microfessurazioni; 7) Penetrazione e ristagni d'acqua; 8) Presenza di nidi; 9) Presenza di vegetazione; 10) Rottura; 11) Scollamenti tra membrane, sfaldature.

## Elemento Manutenibile: 01.09.03

# Parapetti ed elementi di coronamento

Unità Tecnologica: 01.09

Coperture piane

Si tratta di elementi affioranti dalla copertura con la funzione di riparo, difesa o in alternativa di decorazione. Di essi fanno parte: i parapetti (la cui funzione è quella di riparare persone e cose da eventuali cadute nel vuoto), i coronamenti (si tratta di elementi perimetrali continui sporgenti alla copertura con funzione decorativa e in alcuni casi anche di parapetto) e gli ornamenti (la cui funzione è di abbellimento delle coperture).

### MODALITÀ DI USO CORRETTO:

L'utente dovrà provvedere al controllo dello stato degli elementi con particolare attenzione alla loro integrità e stabilità. Controllare periodicamente l'integrità delle superfici dei rivestimenti attraverso valutazioni visive mirate a riscontrare anomalie evidenti. Interventi mirati al mantenimento dell'efficienza degli elementi di protezione e decorazione.

## ANOMALIE RISCONTRABILI

### 01.09.03.A01 Corrosione

Corrosione degli elementi metallici per perdita del requisito di resistenza agli agenti aggressivi chimici e/o per difetti del materiale.

### 01.09.03.A02 Decolorazione

Alterazione cromatica della superficie.

### 01.09.03.A03 Deformazione

Variazione geometriche e morfologiche dei profili e degli elementi costituenti i parapetti o comunque non più affidabili sul piano statico.

### 01.09.03.A04 Deposito superficiale

Accumulo di pulviscolo atmosferico o di altri materiali estranei, di spessore variabile, poco coerente e poco aderente alla superficie del rivestimento.

### 01.09.03.A05 Disgregazione

Decoesione caratterizzata da distacco di granuli o cristalli sotto minime sollecitazioni meccaniche.

### 01.09.03.A06 Distacco

Disgregazione e distacco di parti notevoli del materiale che può manifestarsi anche mediante espulsione di elementi prefabbricati dalla loro sede.

### 01.09.03.A07 Efflorescenze

Formazione di sostanze, generalmente di colore biancastro e di aspetto cristallino o polverulento o filamentoso, sulla superficie del manufatto. Nel caso di efflorescenze saline, la cristallizzazione può talvolta avvenire all'interno del materiale provocando spesso il distacco delle parti più superficiali: il fenomeno prende allora il nome di criptoefflorescenza o subefflorescenza.

### 01.09.03.A08 Erosione superficiale

Asportazione di materiale dalla superficie dovuta a processi di natura diversa. Quando sono note le cause di degrado, possono essere utilizzati anche termini come erosione per abrasione o erosione per corrasione (cause meccaniche), erosione per corrosione (cause chimiche e biologiche), erosione per usura (cause antropiche).

### **01.09.03.A09 Fessurazioni, microfessurazioni**

Incrinature localizzate interessanti lo spessore degli elementi.

### **01.09.03.A10 Mancanza**

Caduta e perdita di parti del materiale del manufatto.

### **01.09.03.A11 Patina biologica**

Strato sottile, morbido e omogeneo, aderente alla superficie e di evidente natura biologica, di colore variabile, per lo più verde. La patina biologica è costituita prevalentemente da microrganismi cui possono aderire polvere, terriccio.

### **01.09.03.A12 Penetrazione di umidità**

Comparsa di macchie di umidità dovute all'assorbimento di acqua.

### **01.09.03.A13 Presenza di vegetazione**

Presenza di vegetazione caratterizzata dalla formazione di licheni, muschi e piante lungo le superficie.

## **CONTROLLI ESEGUIBILI DALL'UTENTE**

### **01.09.03.C01 Controllo dello stato**

*Cadenza: ogni 12 mesi*

*Tipologia: Controllo a vista*

Controllo dei parapetti ed elementi di coronamento con particolare attenzione alla loro integrità e stabilità. Controllare periodicamente l'integrità delle superfici dei rivestimenti attraverso valutazioni visive mirate a riscontrare anomalie evidenti.

• Requisiti da verificare: 1) *Impermeabilità ai liquidi*; 2) *Resistenza al vento*; 3) *Resistenza all'acqua*; 4) *Resistenza meccanica per parapetti ed elementi di coronamento*.

• Anomalie riscontrabili: 1) *Corrosione*; 2) *Decolorazione*; 3) *Deformazione*; 4) *Deposito superficiale*; 5) *Disgregazione*; 6) *Distacco*; 7) *Efflorescenze*; 8) *Erosione superficiale*; 9) *Fessurazioni, microfessurazioni*; 10) *Mancanza*; 11) *Patina biologica*; 12) *Penetrazione di umidità*; 13) *Presenza di vegetazione*.

## **Elemento Manutenibile: 01.09.04**

# **Strati termoisolanti**

**Unità Tecnologica: 01.09**

**Coperture piane**

Lo strato termoisolante ha lo scopo di garantire alla copertura il valore richiesto di resistenza termica globale e allo stesso tempo di attenuare la trasmissione delle onde sonore provocate dai rumori aerei, ecc.. L'isolamento va calcolato in funzione della sua conducibilità termica e secondo della destinazione d'uso degli ambienti interni. Nelle coperture continue l'isolante, posizionato al di sotto o al di sopra dell'elemento di tenuta, sarà realizzato per resistere alle sollecitazioni e ai carichi previsti in relazione dell'accessibilità o meno della copertura. Gli strati termoisolanti possono essere in: polistirene espanso, poliuretano rivestito di carta kraft, poliuretano rivestito di velo vetro, polisocianurato, sughero, perlite espansa, vetro cellulare, materassini di resine espanse, materassini in fibre minerali e fibre minerali o vegetali sfusi e/a piccoli elementi.

### **MODALITÀ DI USO CORRETTO:**

Gli strati termoisolanti sono adottati anche per la riduzione dei consumi energetici e per l'eliminazione dei fenomeni di condensazione superficiale, ecc. Nelle coperture continue l'elemento termoisolante può essere posizionato al di sopra o al di sotto dell'elemento di tenuta oppure al di sotto dello strato di irrigidimento e/o ripartizione dei carichi. L'utente dovrà provvedere al controllo delle condizioni della superficie del manto ponendo particolare attenzione alla presenza di eventuali ristagni di acqua e di vegetazione sopra la tenuta. In particolare è opportuno effettuare controlli generali del manto in occasione di eventi meteo di una certa entità che possono aver compromesso l'integrità degli elementi di copertura. Fare attenzione alla praticabilità o meno della copertura. Se necessario vanno rinnovati gli strati isolanti deteriorati mediante sostituzione localizzata o generale.

## **ANOMALIE RISCOINTRABILI**

### **01.09.04.A01 Deliminazione e scagliatura**

Disgregazione in scaglie delle superfici.

### **01.09.04.A02 Deformazione**

Cambiamento della forma iniziale con imbarcamento degli elementi e relativa irregolarità della sovrapposizione degli stessi.

### **01.09.04.A03 Disgregazione**

Disgregazione della massa con polverizzazione degli elementi.

### **01.09.04.A04 Distacco**

Distacco degli elementi dai dispositivi di fissaggio e relativo scorrimento.

### **01.09.04.A05 Fessurazioni, microfessurazioni**

Incrinature localizzate interessanti lo spessore degli elementi.



#### **01.09.04.A06 Imbibizione**

Assorbimento di acqua nella composizione porosa dei materiali.

#### **01.09.04.A07 Penetrazione e ristagni d'acqua**

Comparsa di macchie da umidità e/o gocciolamento localizzato in prossimità del soffitto e negli angoli per cause diverse quali: invecchiamento dello strato impermeabilizzante con rottura della guaina protettiva; rottura o spostamenti degli elementi di copertura; ostruzione delle linee di deflusso acque meteoriche.

#### **01.09.04.A08 Presenza di abrasioni, bolle, rigonfiamenti, incisioni superficiali**

Presenza di abrasioni, bolle, rigonfiamenti, incisioni superficiali a carico degli strati impermeabilizzanti per vetustà degli elementi o per evento esterno (alte temperature, grandine, urti, ecc).

#### **01.09.04.A09 Rottura**

Rottura degli elementi costituenti il manto di copertura.

#### **01.09.04.A10 Scollamenti tra membrane, sfaldature**

Scollamento delle membrane e sfaldature delle stesse con localizzazione di aree disconnesse dallo strato inferiore e relativo innalzamento rispetto al piano di posa originario. In genere per posa in opera errata o per vetustà degli elementi.

### **CONTROLLI ESEGUIBILI DALL'UTENTE**

#### **01.09.04.C01 Controllo dello stato**

*Cadenza: ogni 12 mesi*

*Tipologia: Controllo a vista*

Controllare le condizioni della superficie del manto ponendo particolare attenzione alla presenza di eventuali ristagni di acqua e di vegetazione sopra la tenuta.

- Requisiti da verificare: 1) *(Attitudine al) controllo della condensazione interstiziale;* 2) *Impermeabilità ai liquidi;* 3) *Isolamento termico.*
- Anomalie riscontrabili: 1) *Delimitazione e scagliatura;* 2) *Deformazione;* 3) *Disgregazione;* 4) *Distacco;* 5) *Fessurazioni, microfessurazioni;* 6) *Imbibizione;* 7) *Penetrazione e ristagni d'acqua;* 8) *Presenza di abrasioni, bolle, rigonfiamenti, incisioni superficiali;* 9) *Rottura;* 10) *Scollamenti tra membrane, sfaldature.*

### **Elemento Manutenibile: 01.09.05**

## **Strato di barriera al vapore**

**Unità Tecnologica: 01.09**

**Coperture piane**

Lo strato di barriera al vapore ha il compito di impedire il passaggio di vapore d'acqua per un maggiore controllo del fenomeno della condensa all'interno dei vari strati della copertura. Lo strato di barriera al vapore può essere costituito da:

- fogli a base di polimeri;
- fogli di polietilene posati, in indipendenza, su strato di compensazione in tessuto sintetico;
- fogli bituminosi rivestiti con lamina di alluminio di alluminio posati per aderenza.

#### **MODALITÀ DI USO CORRETTO:**

Lo strato di barriera al vapore viene utilizzato al di sotto dell'elemento termoisolante. L'utente dovrà provvedere al controllo delle condizioni della superficie del manto ponendo particolare attenzione alla presenza di eventuali ristagni di acqua e di vegetazione sopra la tenuta. In particolare è opportuno effettuare controlli generali del manto in occasione di eventi meteo di una certa entità che possono aver compromesso l'integrità degli elementi di copertura. Fare attenzione alla praticabilità o meno della copertura. Se necessario va sostituita la barriera al vapore (per deterioramento, perdita caratteristiche principali, ecc.) mediante sostituzione localizzata o generale.

### **ANOMALIE RISCONTRABILI**

#### **01.09.05.A01 Delimitazione e scagliatura**

Disgregazione in scaglie delle superfici.

#### **01.09.05.A02 Deformazione**

Cambiamento della forma iniziale con imbarcamento degli elementi e relativa irregolarità della sovrapposizione degli stessi.

#### **01.09.05.A03 Disgregazione**

Disgregazione della massa con polverizzazione degli elementi.

#### **01.09.05.A04 Distacco**

Distacco degli elementi dai dispositivi di fissaggio e relativo scorrimento.

#### **01.09.05.A05 Fessurazioni, microfessurazioni**

Incrinature localizzate interessanti lo spessore degli elementi.

### 01.09.05.A06 Imbibizione

Assorbimento di acqua nella composizione porosa dei materiali.

### 01.09.05.A07 Penetrazione e ristagni d'acqua

Comparsa di macchie da umidità e/o gocciolamento localizzato in prossimità del soffitto e negli angoli per cause diverse quali: invecchiamento dello strato impermeabilizzante con rottura della guaina protettiva; rottura o spostamenti degli elementi di copertura; ostruzione delle linee di deflusso acque meteoriche.

### 01.09.05.A08 Presenza di abrasioni, bolle, rigonfiamenti, incisioni superficiali

Presenza di abrasioni, bolle, rigonfiamenti, incisioni superficiali a carico degli strati impermeabilizzanti per vetustà degli elementi o per evento esterno (alte temperature, grandine, urti, ecc).

### 01.09.05.A09 Rottura

Rottura degli elementi costituenti il manto di copertura.

### 01.09.05.A10 Scollamenti tra membrane, sfaldature

Scollamento delle membrane e sfaldature delle stesse con localizzazione di aree disconnesse dallo strato inferiore e relativo innalzamento rispetto al piano di posa originario. In genere per posa in opera errata o per vetustà degli elementi.

## CONTROLLI ESEGUIBILI DALL'UTENTE

### 01.09.05.C01 Controllo dello stato

*Cadenza: ogni 12 mesi*

*Tipologia: Controllo a vista*

Controllare le condizioni della superficie del manto ponendo particolare attenzione alla presenza di eventuali ristagni di acqua e di vegetazione sopra la tenuta.

- Requisiti da verificare: 1) *(Attitudine al) controllo della condensazione interstiziale per strato di barriera al vapore;* 2) *Impermeabilità ai liquidi;* 3) *Isolamento termico.*
- Anomalie riscontrabili: 1) *Delimitazione e scagliatura;* 2) *Deformazione;* 3) *Disgregazione;* 4) *Distacco;* 5) *Fessurazioni, microfessurazioni;* 6) *Imbibizione;* 7) *Penetrazione e ristagni d'acqua;* 8) *Presenza di abrasioni, bolle, rigonfiamenti, incisioni superficiali;* 9) *Rottura;* 10) *Scollamenti tra membrane, sfaldature.*

## Elemento Manutenibile: 01.09.06

## Strato di continuità

Unità Tecnologica: 01.09

Coperture piane

Lo strato di continuità ha il compito di realizzare la continuità nel caso di supporti discontinui, per ridurre le irregolarità superficiali evitando sollecitazioni anomale in esercizio. Nelle coperture continue lo strato di continuità può essere realizzato con:

- calcestruzzo armato o non;
- malta o conglomerato bituminoso;
- asfalto colato o malta asfaltica;
- fogli a base di prodotti bituminosi.

### MODALITÀ DI USO CORRETTO:

Lo strato di separazione e/o scorrimento può essere collocato: al di sopra di elementi portanti frazionati; al di sopra di elementi termoisolanti a pannelli. L'utente dovrà provvedere alla pulizia del manto di copertura mediante la rimozione di elementi di deposito in prossimità dei canali di gronda e delle linee di compluvio. In particolare è opportuno effettuare controlli generali del manto in occasione di eventi meteo di una certa entità che possono aver compromesso l'integrità degli elementi di copertura. Fare attenzione alla praticabilità o meno della copertura. La sostituzione dello strato di continuità va effettuata nel caso di rifacimento della copertura e degli altri strati funzionali.

## ANOMALIE RISCONTRABILI

### 01.09.06.A01 Delimitazione e scagliatura

Disgregazione in scaglie delle superfici.

### 01.09.06.A02 Deformazione

Cambiamento della forma iniziale con imbarcamento degli elementi e relativa irregolarità della sovrapposizione degli stessi.

### 01.09.06.A03 Deposito superficiale

Accumulo di materiale e di incrostazioni di diversa consistenza, spessore e aderenza diversa.

### 01.09.06.A04 Disgregazione

Disgregazione della massa con polverizzazione degli elementi.

### **01.09.06.A05 Dislocazione di elementi**

Spostamento degli elementi costituenti il manto di copertura dalla posizione di origine.

### **01.09.06.A06 Distacco**

Distacco degli elementi dai dispositivi di fissaggio e relativo scorrimento.

### **01.09.06.A07 Errori di pendenza**

Errore nel calcolo della pendenza (la determinazione in gradi, o in percentuale, rispetto al piano orizzontale di giacitura delle falde) rispetto alla morfologia del tetto, alla lunghezza di falda (per tetti a falda), alla scabrosità dei materiali, all'area geografica di riferimento. Insufficiente deflusso delle acque con conseguente ristagno delle stesse.

### **01.09.06.A08 Fessurazioni, microfessurazioni**

Incrinature localizzate interessanti lo spessore degli elementi.

### **01.09.06.A09 Mancanza elementi**

Assenza di elementi della copertura

### **01.09.06.A10 Penetrazione e ristagni d'acqua**

Comparsa di macchie da umidità e/o gocciolamento localizzato in prossimità del soffitto e negli angoli per cause diverse quali: invecchiamento dello strato impermeabilizzante con rottura della guaina protettiva; rottura o spostamenti degli elementi di copertura; ostruzione delle linee di deflusso acque meteoriche.

### **01.09.06.A11 Presenza di vegetazione**

Presenza di vegetazione caratterizzata dalla formazione di licheni, muschi e piante in prossimità di superfici o giunti degradati.

### **01.09.06.A12 Rottura**

Rottura degli elementi costituenti il manto di copertura.

## **CONTROLLI ESEGUIBILI DALL'UTENTE**

### **01.09.06.C01 Controllo dello stato**

*Cadenza: ogni 6 mesi*

*Tipologia: Controllo a vista*

Controllare le condizioni della superficie del manto ponendo particolare attenzione alla presenza di eventuali ristagni di acqua e di vegetazione sopra la tenuta.

- Requisiti da verificare: 1) *Resistenza al fuoco*; 2) *Resistenza al vento*; 3) *Resistenza all'acqua*; 4) *Resistenza meccanica*.
- Anomalie riscontrabili: 1) *Deformazione*; 2) *Delimitazione e scagliatura*; 3) *Deposito superficiale*; 4) *Disgregazione*; 5) *Dislocazione di elementi*; 6) *Distacco*; 7) *Errori di pendenza*; 8) *Fessurazioni, microfessurazioni*; 9) *Mancanza elementi*; 10) *Penetrazione e ristagni d'acqua*; 11) *Presenza di vegetazione*; 12) *Rottura*.

## **Elemento Manutenibile: 01.09.07**

# **Strato di diffusione o equalizzazione della pressione vapore**

**Unità Tecnologica: 01.09**

**Coperture piane**

Lo strato di diffusione o equalizzazione della pressione vapore ha il compito di impedire la formazione di pressioni anormali all'interno degli strati della copertura conseguenti ad evaporazioni dell'acqua occlusa che si manifestano con bolle e rigonfiamenti. Lo strato può essere realizzato mediante fogli a base di prodotti bituminosi o catramosi rivestiti su una faccia con granuli di idonea dimensione, ecc.

### **MODALITÀ DI USO CORRETTO:**

Onde evitare la manifestazione di bolle e rigonfiamenti lo strato di diffusione è sempre localizzato al di sotto di elementi con un elevato grado di impermeabilità al vapore (elemento di tenuta o barriera al vapore). L'utente dovrà provvedere al controllo delle condizioni della superficie del manto ponendo particolare attenzione alla presenza di eventuali ristagni di acqua e di vegetazione sopra la tenuta. In particolare è opportuno effettuare controlli generali del manto in occasione di eventi meteo di una certa entità che possono aver compromesso l'integrità degli elementi di copertura. Fare attenzione alla praticabilità o meno della copertura. Se necessario va sostituito strato di diffusione o equalizzazione della pressione vapore (per deterioramento, perdita caratteristiche principali, ecc.) mediante sostituzione localizzata o insieme all'elemento di tenuta o allo strato di barriera al vapore.

## **ANOMALIE RISCONTRABILI**

### **01.09.07.A01 Delimitazione e scagliatura**

Disgregazione in scaglie delle superfici.

### **01.09.07.A02 Deformazione**

Cambiamento della forma iniziale con imbarcamento degli elementi e relativa irregolarità della sovrapposizione degli stessi.

#### **01.09.07.A03 Disgregazione**

Disgregazione della massa con polverizzazione degli elementi.

#### **01.09.07.A04 Distacco**

Distacco degli elementi dai dispositivi di fissaggio e relativo scorrimento.

#### **01.09.07.A05 Fessurazioni, microfessurazioni**

Incrinature localizzate interessanti lo spessore degli elementi.

#### **01.09.07.A06 Imbibizione**

Assorbimento di acqua nella composizione porosa dei materiali.

#### **01.09.07.A07 Penetrazione e ristagni d'acqua**

Comparsa di macchie da umidità e/o gocciolamento localizzato in prossimità del soffitto e negli angoli per cause diverse quali: invecchiamento dello strato impermeabilizzante con rottura della guaina protettiva; rottura o spostamenti degli elementi di copertura; ostruzione delle linee di deflusso acque meteoriche.

#### **01.09.07.A08 Presenza di abrasioni, bolle, rigonfiamenti, incisioni superficiali**

Presenza di abrasioni, bolle, rigonfiamenti, incisioni superficiali a carico degli strati impermeabilizzanti per vetustà degli elementi o per evento esterno (alte temperature, grandine, urti, ecc).

#### **01.09.07.A09 Rottura**

Rottura degli elementi costituenti il manto di copertura.

#### **01.09.07.A10 Scollamenti tra membrane, sfaldature**

Scollamento delle membrane e sfaldature delle stesse con localizzazione di aree disconnesse dallo strato inferiore e relativo innalzamento rispetto al piano di posa originario. In genere per posa in opera errata o per vetustà degli elementi.

### **CONTROLLI ESEGUIBILI DALL'UTENTE**

#### **01.09.07.C01 Controllo dello stato**

*Cadenza: ogni 12 mesi*

*Tipologia: Controllo a vista*

Controllare le condizioni della superficie del manto ponendo particolare attenzione alla presenza di eventuali ristagni di acqua e di vegetazione sopra la tenuta.

- Requisiti da verificare: 1) Impermeabilità ai liquidi; 2) Isolamento termico.
- Anomalie riscontrabili: 1) Deliminazione e scagliatura; 2) Deformazione; 3) Disgregazione; 4) Distacco; 5) Fessurazioni, microfessurazioni; 6) Imbibizione; 7) Penetrazione e ristagni d'acqua; 8) Presenza di abrasioni, bolle, rigonfiamenti, incisioni superficiali; 9) Rottura; 10) Scollamenti tra membrane, sfaldature.

### **Elemento Manutenibile: 01.09.08**

## **Strato di imprimitura**

**Unità Tecnologica: 01.09**

**Coperture piane**

Lo strato di imprimitura viene utilizzato esclusivamente per le coperture continue. Viene utilizzato per favorire l'adesione di uno strato sovrastante, andando a modificare i caratteri superficiali (fisico-chimiche) dello strato inferiore ed avere per quest'ultimo anche la funzione di antipolvere. Nelle coperture continue lo strato di imprimitura può essere realizzato con:

- soluzioni o emulsioni bituminose additivate o non;
- soluzioni di pece di catrame additivate o non;
- soluzioni a base di polimeri.

### **MODALITÀ DI USO CORRETTO:**

Lo strato di imprimitura può essere collocato: al di sopra dell'elemento portante, al di sopra dello strato di pendenza, al di sopra dello strato di continuità, al di sopra dello strato termoisolante e al di sopra dello strato di irrigidimento. L'utente dovrà provvedere al controllo delle condizioni della superficie del manto ponendo particolare attenzione alla presenza di eventuali ristagni di acqua e di vegetazione sopra la tenuta. In particolare è opportuno effettuare controlli generali del manto in occasione di eventi meteo di una certa entità che possono aver compromesso l'integrità degli elementi di copertura. Fare attenzione alla praticabilità o meno della copertura. La sostituzione dello strato di imprimitura va effettuata nel caso di rifacimento della copertura e degli altri strati funzionali.

### **ANOMALIE RISCOINTRABILI**

#### **01.09.08.A01 Deliminazione e scagliatura**

Disgregazione in scaglie delle superfici.

### **01.09.08.A02 Deformazione**

Cambiamento della forma iniziale con imbarcamento degli elementi e relativa irregolarità della sovrapposizione degli stessi.

### **01.09.08.A03 Disgregazione**

Disgregazione della massa con polverizzazione degli elementi.

### **01.09.08.A04 Distacco**

Distacco degli elementi dai dispositivi di fissaggio e relativo scorrimento.

### **01.09.08.A05 Fessurazioni, microfessurazioni**

Incrinature localizzate interessanti lo spessore degli elementi.

### **01.09.08.A06 Imbibizione**

Assorbimento di acqua nella composizione porosa dei materiali.

### **01.09.08.A07 Penetrazione e ristagni d'acqua**

Comparsa di macchie da umidità e/o gocciolamento localizzato in prossimità del soffitto e negli angoli per cause diverse quali: invecchiamento dello strato impermeabilizzante con rottura della guaina protettiva; rottura o spostamenti degli elementi di copertura; ostruzione delle linee di deflusso acque meteoriche.

### **01.09.08.A08 Presenza di abrasioni, bolle, rigonfiamenti, incisioni superficiali**

Presenza di abrasioni, bolle, rigonfiamenti, incisioni superficiali a carico degli strati impermeabilizzanti per vetustà degli elementi o per evento esterno (alte temperature, grandine, urti, ecc).

### **01.09.08.A09 Rottura**

Rottura degli elementi costituenti il manto di copertura.

### **01.09.08.A10 Scollamenti tra membrane, sfaldature**

Scollamento delle membrane e sfaldature delle stesse con localizzazione di aree disconnesse dallo strato inferiore e relativo innalzamento rispetto al piano di posa originario. In genere per posa in opera errata o per vetustà degli elementi.

## **CONTROLLI ESEGUIBILI DALL'UTENTE**

### **01.09.08.C01 Controllo dello stato**

*Cadenza: ogni 12 mesi*

*Tipologia: Controllo a vista*

Controllare le condizioni della superficie del manto ponendo particolare attenzione alla presenza di eventuali ristagni di acqua e di vegetazione sopra la tenuta.

- Requisiti da verificare: 1) *(Attitudine al) controllo della condensazione interstiziale;* 2) *Resistenza agli agenti aggressivi per strato di imprimitura;* 3) *Resistenza agli attacchi biologici;* 4) *Stabilità chimico reattiva.*
- Anomalie riscontrabili: 1) *Deformazione;* 2) *Delimitazione e scagliatura;* 3) *Disgregazione;* 4) *Distacco;* 5) *Fessurazioni, microfessurazioni;* 6) *Imbibizione;* 7) *Penetrazione e ristagni d'acqua;* 8) *Presenza di abrasioni, bolle, rigonfiamenti, incisioni superficiali;* 9) *Rottura;* 10) *Scollamenti tra membrane, sfaldature.*

## **Elemento Manutenibile: 01.09.09**

# **Strato di pendenza**

**Unità Tecnologica: 01.09**

**Coperture piane**

Lo strato di pendenza ha il compito di portare la pendenza delle coperture piane al valore necessario per lo smaltimento delle acque meteoriche. Lo strato viene utilizzato quando l'elemento portante non prevede la pendenza necessaria al buon funzionamento della copertura. Nelle coperture continue lo strato di pendenza può essere realizzato con

- calcestruzzo cellulare;
- calcestruzzo alleggerito o non;
- conglomerato di cemento, argilla espansa, sabbia e acqua;
- elementi portanti secondari dello strato di ventilazione.

### **MODALITÀ DI USO CORRETTO:**

Lo strato di pendenza può essere collocato: al di sopra dell'elemento portante o al di sopra dell'elemento termoisolante. L'utente dovrà provvedere alla pulizia del manto di copertura mediante la rimozione di elementi di deposito in prossimità dei canali di gronda e delle linee di compluvio. In particolare è opportuno effettuare controlli generali del manto in occasione di eventi meteo di una certa entità che possono aver compromesso l'integrità degli elementi di copertura. Fare attenzione alla praticabilità o meno della copertura. Il ripristino dello strato di pendenza va effettuato, se necessario, fino al raggiungimento del valore necessario per lo smaltimento delle acque meteoriche. Per la ricostituzione dello strato di pendenza si utilizzano materiali idonei (calcestruzzo cellulare; calcestruzzo alleggerito o non; conglomerato di cemento, argilla espansa, sabbia e acqua; elementi portanti secondari dello strato di ventilazione, ecc.). Ripristino inoltre degli strati funzionali della copertura collegati.

## ANOMALIE RISCONTRABILI

### 01.09.09.A01 Delimitazione e scagliatura

Disgregazione in scaglie delle superfici.

### 01.09.09.A02 Deformazione

Cambiamento della forma iniziale con imbarcamento degli elementi e relativa irregolarità della sovrapposizione degli stessi.

### 01.09.09.A03 Deposito superficiale

Accumulo di materiale e di incrostazioni di diversa consistenza, spessore e aderenza diversa.

### 01.09.09.A04 Disgregazione

Disgregazione della massa con polverizzazione degli elementi.

### 01.09.09.A05 Dislocazione di elementi

Spostamento degli elementi costituenti il manto di copertura dalla posizione di origine.

### 01.09.09.A06 Distacco

Distacco degli elementi dai dispositivi di fissaggio e relativo scorrimento.

### 01.09.09.A07 Errori di pendenza

Errore nel calcolo della pendenza (la determinazione in gradi, o in percentuale, rispetto al piano orizzontale di giacitura delle falde) rispetto alla morfologia del tetto, alla lunghezza di falda (per tetti a falda), alla scabrosità dei materiali, all'area geografica di riferimento. Insufficiente deflusso delle acque con conseguente ristagno delle stesse.

### 01.09.09.A08 Fessurazioni, microfessurazioni

Incrinature localizzate interessanti lo spessore degli elementi.

### 01.09.09.A09 Mancanza elementi

Assenza di elementi della copertura.

### 01.09.09.A10 Penetrazione e ristagni d'acqua

Comparsa di macchie da umidità e/o gocciolamento localizzato in prossimità del soffitto e negli angoli per cause diverse quali: invecchiamento dello strato impermeabilizzante con rottura della guaina protettiva; rottura o spostamenti degli elementi di copertura; ostruzione delle linee di deflusso acque meteoriche.

### 01.09.09.A11 Presenza di vegetazione

Presenza di vegetazione caratterizzata dalla formazione di licheni, muschi e piante in prossimità di superfici o giunti degradati.

### 01.09.09.A12 Rottura

Rottura degli elementi costituenti il manto di copertura.

## CONTROLLI ESEGUIBILI DALL'UTENTE

### 01.09.09.C01 Controllo della pendenza

*Cadenza: ogni 6 mesi*

*Tipologia: Controllo a vista*

Controllare le condizioni della superficie del manto ponendo particolare attenzione alla pendenza ed alla eventuale presenza di eventuali ristagni di acqua e di vegetazione sopra la tenuta. In particolare è opportuno effettuare controlli generali del manto in occasione di eventi meteo di una certa entità che possono aver compromesso l'integrità degli strati di pendenza (calcestruzzo alleggerito o non; elementi portanti secondari dello strato di ventilazione, ecc.).

- Requisiti da verificare: 1) *(Attitudine al) controllo della condensazione interstiziale*; 2) *Impermeabilità ai liquidi*; 3) *Isolamento termico*.
- Anomalie riscontrabili: 1) *Deformazione*; 2) *Delimitazione e scagliatura*; 3) *Deposito superficiale*; 4) *Dislocazione di elementi*; 5) *Distacco*; 6) *Errori di pendenza*; 7) *Fessurazioni, microfessurazioni*; 8) *Mancanza elementi*; 9) *Penetrazione e ristagni d'acqua*; 10) *Presenza di vegetazione*; 11) *Rottura*.

**Elemento Manutenibile: 01.09.10**

## Strato di protezione in elementi cementizi

**Unità Tecnologica: 01.09**

**Coperture piane**

Essa è costituita dalla presenza di uno strato di protezione in cemento e/o elementi cementizi, eventualmente armati, o klinker che, posti all'esterno dell'elemento portante, garantiscono da barriera alla penetrazione delle acque meteoriche. In generale lo strato di protezione ha il compito di resistere alle sollecitazioni di carattere meccanico, fisico, chimico e di conferire al manto un'eventuale colorazione e/o funzione decorativa. Nelle coperture continue lo strato può presentarsi in combinazione o integrazione con l'elemento di tenuta (membrane autoprotette, resine, ecc.). Nelle coperture accessibili ai pedoni, la protezione svolge anche la funzione di ripartizione dei carichi, assicurando l'elemento di tenuta nei confronti dei rischi derivanti da fattori esterni (vento, altro).

## MODALITÀ DI USO CORRETTO:

L'utente dovrà provvedere alla pulizia del manto di copertura mediante la rimozione di elementi di deposito in prossimità dei canali di gronda e delle linee di compluvio. In particolare è opportuno effettuare controlli generali del manto in occasione di eventi meteo di una certa entità che possono aver compromesso l'integrità degli elementi di copertura. Fare attenzione alla praticabilità o meno della copertura.

## ANOMALIE RISCONTRABILI

### 01.09.10.A01 Alterazioni cromatiche

Presenza di macchie con conseguente variazione della tonalità dei colori e scomparsa del colore originario.

### 01.09.10.A02 Deliminazione e scagliatura

Disgregazione in scaglie delle superfici.

### 01.09.10.A03 Deposito superficiale

Accumulo di materiale e di incrostazioni di diversa consistenza, spessore e aderenza diversa.

### 01.09.10.A04 Disgregazione

Disgregazione della massa con polverizzazione degli elementi.

### 01.09.10.A05 Errori di pendenza

Errore nel calcolo della pendenza (la determinazione in gradi, o in percentuale, rispetto al piano orizzontale di giacitura delle falde) rispetto alla morfologia del tetto, alla lunghezza di falda (per tetti a falda), alla scabrosità dei materiali, all'area geografica di riferimento. Insufficiente deflusso delle acque con conseguente ristagno delle stesse.

### 01.09.10.A06 Fessurazioni, microfessurazioni

Incrinature localizzate interessanti lo spessore degli elementi.

### 01.09.10.A07 Imbibizione

Assorbimento di acqua nella composizione porosa dei materiali.

### 01.09.10.A08 Mancanza elementi

Assenza di elementi della copertura.

### 01.09.10.A09 Penetrazione e ristagni d'acqua

Comparsa di macchie da umidità e/o gocciolamento localizzato in prossimità del soffitto e negli angoli per cause diverse quali: invecchiamento dello strato impermeabilizzante con rottura della guaina protettiva; rottura o spostamenti degli elementi di copertura; ostruzione delle linee di deflusso acque meteoriche.

### 01.09.10.A10 Presenza di vegetazione

Presenza di vegetazione caratterizzata dalla formazione di licheni, muschi e piante in prossimità di superfici o giunti degradati.

### 01.09.10.A11 Rottura

Rottura degli elementi costituenti il manto di copertura.

## CONTROLLI ESEGUIBILI DALL'UTENTE

### 01.09.10.C01 Controllo del manto

*Cadenza: ogni 12 mesi*

*Tipologia: Controllo a vista*

Controllare le condizioni dello strato di protezione in cemento e/o degli elementi cementizi ponendo particolare attenzione in corrispondenza dei canali di gronda e delle linee di compluvio. Verifica dell'assenza di eventuali anomalie. Controllare la tenuta della guaina, ove ispezionabile, in corrispondenza di lucernari, botole, pluviali, in genere, e nei punti di discontinuità della guaina. Controllo delle giunzioni, dei risvolti, di eventuali scollamenti di giunti e fissaggi.

- Requisiti da verificare: 1) *(Attitudine al) controllo della condensazione interstiziale;* 2) *Impermeabilità ai liquidi;* 3) *Isolamento termico.*
- Anomalie riscontrabili: 1) *Disgregazione;* 2) *Fessurazioni, microfessurazioni;* 3) *Imbibizione;* 4) *Penetrazione e ristagni d'acqua;* 5) *Rottura.*

**Elemento Manutenibile: 01.09.11**

## Strato di protezione in ghiaia

**Unità Tecnologica: 01.09**

**Coperture piane**

Essa è costituita dalla presenza di uno strato di protezione in ghiaia proveniente da rocce compatte resistenti, non gelive, con pezzatura da 16-32 mm che, posti all'esterno dell'elemento portante, garantiscono da barriera alla penetrazione delle acque meteoriche. In generale lo strato di protezione ha il compito di resistere alle sollecitazioni di carattere meccanico, fisico, chimico e di conferire al manto un'eventuale colorazione e/o funzione decorativa. Nelle coperture continue lo strato può presentarsi in combinazione o integrazione con l'elemento di tenuta (membrane autoprotette, resine, ecc.). Nelle coperture accessibili ai pedoni, la protezione svolge anche la funzione di ripartizione dei carichi, assicurando

l'elemento di tenuta nei confronti dei rischi derivanti da fattori esterni (vento, altro).

### MODALITÀ DI USO CORRETTO:

L'utente dovrà provvedere alla pulizia del manto di copertura mediante la rimozione di elementi di deposito in prossimità dei canali di gronda e delle linee di compluvio. In particolare è opportuno effettuare controlli generali del manto in occasione di eventi meteo di una certa entità che possono aver compromesso l'integrità degli elementi di copertura. Fare attenzione alla praticabilità o meno della copertura.

### ANOMALIE RISCONTRABILI

#### 01.09.11.A01 Errori di pendenza

Errore nel calcolo della pendenza (la determinazione in gradi, o in percentuale, rispetto al piano orizzontale di giacitura delle falde) rispetto alla morfologia del tetto, alla lunghezza di falda (per tetti a falda), alla scabrosità dei materiali, all'area geografica di riferimento. Insufficiente deflusso delle acque con conseguente ristagno delle stesse.

#### 01.09.11.A02 Mancanza elementi

Assenza di elementi della copertura.

#### 01.09.11.A03 Penetrazione e ristagni d'acqua

Comparsa di macchie da umidità e/o gocciolamento localizzato in prossimità del soffitto e negli angoli per cause diverse quali: invecchiamento dello strato impermeabilizzante con rottura della guaina protettiva; rottura o spostamenti degli elementi di copertura; ostruzione delle linee di deflusso acque meteoriche.

#### 01.09.11.A04 Presenza di vegetazione

Presenza di vegetazione caratterizzata dalla formazione di licheni, muschi e piante in prossimità di superfici o giunti degradati.

#### 01.09.11.A05 Scollamenti tra membrane, sfaldature

Scollamento delle membrane e sfaldature delle stesse con localizzazione di aree disconnesse dallo strato inferiore e relativo innalzamento rispetto al piano di posa originario. In genere per posa in opera errata o per vetustà degli elementi.

### CONTROLLI ESEGUIBILI DALL'UTENTE

#### 01.09.11.C01 Controllo del manto

*Cadenza: ogni 12 mesi*

*Tipologia: Controllo a vista*

Controllare le condizioni dello strato di protezione in ghiaia e dello stato della zavorra, ponendo inoltre particolare attenzione in corrispondenza dei canali di gronda e delle linee di compluvio. Verifica dell'assenza di eventuali anomalie. Controllare la tenuta della guaina, ove ispezionabile, in corrispondenza di lucernari, botole, pluviali, in genere, e nei punti di discontinuità della guaina. Controllo delle giunzioni, dei risvolti, di eventuali scollamenti di giunti e fissaggi.

- Requisiti da verificare: 1) *(Attitudine al) controllo della condensazione interstiziale;* 2) *Impermeabilità ai liquidi;* 3) *Isolamento termico.*
- Anomalie riscontrabili: 1) *Penetrazione e ristagni d'acqua.*

Elemento Manutenibile: 01.09.12

## Strato di protezione in terra vegetale

Unità Tecnologica: 01.09

Coperture piane

Essa è costituita dalla presenza di uno strato di protezione in terra vegetale che, posto all'esterno dell'elemento portante, garantiscono da barriera alla penetrazione delle acque meteoriche. In generale lo strato di protezione ha il compito di resistere alle sollecitazioni di carattere meccanico, fisico, chimico e di conferire al manto un'eventuale colorazione e/o funzione decorativa. Nelle coperture continue lo strato può presentarsi in combinazione o integrazione con l'elemento di tenuta (membrane autoprotette, resine, ecc.). Nelle coperture accessibili ai pedoni, la protezione svolge anche la funzione di ripartizione dei carichi, assicurando l'elemento di tenuta nei confronti dei rischi derivanti da fattori esterni (vento, altro).

### MODALITÀ DI USO CORRETTO:

L'utente dovrà provvedere alla pulizia del manto di copertura mediante la rimozione di elementi di deposito in prossimità dei canali di gronda e delle linee di compluvio. In particolare è opportuno effettuare controlli generali del manto in occasione di eventi meteo di una certa entità che possono aver compromesso l'integrità degli elementi di copertura. Fare attenzione alla praticabilità o meno della copertura.

### ANOMALIE RISCONTRABILI

#### 01.09.12.A01 Errori di pendenza

Errore nel calcolo della pendenza (la determinazione in gradi, o in percentuale, rispetto al piano orizzontale di giacitura delle falde) rispetto alla



morfologia del tetto, alla lunghezza di falda (per tetti a falda), alla scabrosità dei materiali, all'area geografica di riferimento. Insufficiente deflusso delle acque con conseguente ristagno delle stesse.

#### **01.09.12.A02 Mancanza elementi**

Assenza di elementi della copertura.

#### **01.09.12.A03 Penetrazione e ristagni d'acqua**

Comparsa di macchie da umidità e/o gocciolamento localizzato in prossimità del soffitto e negli angoli per cause diverse quali: invecchiamento dello strato impermeabilizzante con rottura della guaina protettiva; rottura o spostamenti degli elementi di copertura; ostruzione delle linee di deflusso acque meteoriche.

### **CONTROLLI ESEGUIBILI DALL'UTENTE**

#### **01.09.12.C01 Controllo del manto**

*Cadenza: ogni 12 mesi*

*Tipologia: Controllo a vista*

Controllare l'integrità dello strato di protezione costituito dalla terra vegetale. Controllare inoltre le condizioni della superficie del manto ponendo particolare attenzione in corrispondenza dei canali di gronda e delle linee di compluvio. Verifica dell'assenza di eventuali anomalie. Controllare la tenuta della guaina, ove ispezionabile, in corrispondenza di lucernari, botole, pluviali, in genere, e nei punti di discontinuità della guaina. Controllo delle giunzioni, dei risvolti, di eventuali scollamenti di giunti e fissaggi.

• Requisiti da verificare: 1) *(Attitudine al) controllo della condensazione interstiziale*; 2) *Impermeabilità ai liquidi per strato di protezione in terra vegetale*; 3) *Isolamento termico*.

• Anomalie riscontrabili: 1) *Penetrazione e ristagni d'acqua*.

### **Elemento Manutenibile: 01.09.13**

## **Strato di regolarizzazione**

**Unità Tecnologica: 01.09**

**Coperture piane**

Lo strato di regolarizzazione ha il compito di ridurre le irregolarità superficiali dello strato sottostante. Nelle coperture continue lo strato di separazione e/o scorrimento può essere realizzato con:

- malta cementizia o calcestruzzo armati o non;
- malte bituminose;
- paste a base bituminosa o a base di polimeri;
- fogli bituminati.

### **MODALITÀ DI USO CORRETTO:**

Lo strato di regolarizzazione può essere collocato:

- al di sotto dell'elemento di tenuta;
- al di sotto dell'elemento termoisolante;
- al di sotto dello strato di barriera al vapore;
- al di sotto dello strato di schermo al vapore.

L'utente dovrà provvedere alla pulizia del manto di copertura mediante la rimozione di elementi di deposito in prossimità dei canali di gronda e delle linee di compluvio. In particolare è opportuno effettuare controlli generali del manto in occasione di eventi meteo di una certa entità che possono aver compromesso l'integrità degli elementi di copertura. Fare attenzione alla praticabilità o meno della copertura. La sostituzione dello strato di regolarizzazione va effettuata nel caso di rifacimento della copertura e degli altri strati funzionali.

### **ANOMALIE RISCOINTRABILI**

#### **01.09.13.A01 Delimitazione e scagliatura**

Disgregazione in scaglie delle superfici.

#### **01.09.13.A02 Deformazione**

Cambiamento della forma iniziale con imbarcamento degli elementi e relativa irregolarità della sovrapposizione degli stessi.

#### **01.09.13.A03 Deposito superficiale**

Accumulo di materiale e di incrostazioni di diversa consistenza, spessore e aderenza diversa.

#### **01.09.13.A04 Disgregazione**

Disgregazione della massa con polverizzazione degli elementi.

#### **01.09.13.A05 Dislocazione di elementi**

Spostamento degli elementi costituenti il manto di copertura dalla posizione di origine.

#### **01.09.13.A06 Distacco**

Distacco degli elementi dai dispositivi di fissaggio e relativo scorrimento.

#### **01.09.13.A07 Errori di pendenza**

Errore nel calcolo della pendenza (la determinazione in gradi, o in percentuale, rispetto al piano orizzontale di giacitura delle falde) rispetto alla morfologia del tetto, alla lunghezza di falda (per tetti a falda), alla scabrosità dei materiali, all'area geografica di riferimento. Insufficiente deflusso delle acque con conseguente ristagno delle stesse.

#### **01.09.13.A08 Fessurazioni, microfessurazioni**

Incrinature localizzate interessanti lo spessore degli elementi.

#### **01.09.13.A09 Mancanza elementi**

Assenza di elementi della copertura.

#### **01.09.13.A10 Penetrazione e ristagni d'acqua**

Comparsa di macchie da umidità e/o gocciolamento localizzato in prossimità del soffitto e negli angoli per cause diverse quali: invecchiamento dello strato impermeabilizzante con rottura della guaina protettiva; rottura o spostamenti degli elementi di copertura; ostruzione delle linee di deflusso acque meteoriche.

#### **01.09.13.A11 Presenza di vegetazione**

Presenza di vegetazione caratterizzata dalla formazione di licheni, muschi e piante in prossimità di superfici o giunti degradati.

#### **01.09.13.A12 Rottura**

Rottura degli elementi costituenti il manto di copertura.

### **CONTROLLI ESEGUIBILI DALL'UTENTE**

#### **01.09.13.C01 Controllo dello stato**

*Cadenza: ogni 6 mesi*

*Tipologia: Controllo a vista*

Controllare le condizioni della superficie del manto ponendo particolare attenzione alla presenza di eventuali ristagni di acqua e di vegetazione sopra la tenuta.

- Requisiti da verificare: 1) *Resistenza al fuoco*; 2) *Resistenza al vento*; 3) *Resistenza all'acqua*; 4) *Resistenza meccanica*.
- Anomalie riscontrabili: 1) *Deformazione*; 2) *Delimitazione e scagliatura*; 3) *Deposito superficiale*; 4) *Disgregazione*; 5) *Dislocazione di elementi*; 6) *Distacco*; 7) *Errori di pendenza*; 8) *Fessurazioni, microfessurazioni*; 9) *Mancanza elementi*; 10) *Penetrazione e ristagni d'acqua*; 11) *Presenza di vegetazione*; 12) *Rottura*.

**Elemento Manutenibile: 01.09.14**

## **Strato di ripartizione dei carichi**

**Unità Tecnologica: 01.09**

**Coperture piane**

Lo strato di ripartizione dei carichi ha il compito di permettere ad eventuali strati sottostanti (di isolamento) di sopportare i carichi previsti. Lo strato viene utilizzato per avere una buona resistenza alla deformazione sotto i carichi concentrati, in particolare quando i strati sottostanti non sono sufficientemente resistenti. Nelle coperture continue lo strato può essere realizzato:

- con fogli di fibre sintetiche non tessuto o bitumati con elevata resistenza meccanica;
- con uno strato di calcestruzzo armato o non;
- con strato di conglomerato bituminoso.

#### **MODALITÀ DI USO CORRETTO:**

Lo strato di ripartizione dei carichi può essere collocato:

- al di sopra dell'elemento termoisolante;
- al di sotto o al di sopra dell'elemento di tenuta.

L'utente dovrà provvedere al controllo delle condizioni della superficie del manto ponendo particolare attenzione alla presenza di eventuali ristagni di acqua e di vegetazione sopra la tenuta. In particolare è opportuno effettuare controlli generali del manto in occasione di eventi meteo di una certa entità che possono aver compromesso l'integrità degli elementi di copertura. Fare attenzione alla praticabilità o meno della copertura. La sostituzione va effettuata nel caso di rifacimento della copertura e degli altri strati funzionali.

### **ANOMALIE RISCOINTRABILI**

#### **01.09.14.A01 Deformazione**

Cambiamento della forma iniziale con imbarcamento degli elementi e relativa irregolarità della sovrapposizione degli stessi.

#### **01.09.14.A02 Delimitazione e scagliatura**

Disgregazione in scaglie delle superfici.

#### **01.09.14.A03 Disgregazione**

Disgregazione della massa con polverizzazione degli elementi.

#### **01.09.14.A04 Distacco**

Distacco degli elementi dai dispositivi di fissaggio e relativo scorrimento.

#### **01.09.14.A05 Fessurazioni, microfessurazioni**

Incrinature localizzate interessanti lo spessore degli elementi.

#### **01.09.14.A06 Imbibizione**

Assorbimento di acqua nella composizione porosa dei materiali.

#### **01.09.14.A07 Penetrazione e ristagni d'acqua**

Comparsa di macchie da umidità e/o gocciolamento localizzato in prossimità del soffitto e negli angoli per cause diverse quali: invecchiamento dello strato impermeabilizzante con rottura della guaina protettiva; rottura o spostamenti degli elementi di copertura; ostruzione delle linee di deflusso acque meteoriche.

#### **01.09.14.A08 Presenza di abrasioni, bolle, rigonfiamenti, incisioni superficiali**

Presenza di abrasioni, bolle, rigonfiamenti, incisioni superficiali a carico degli strati impermeabilizzanti per vetustà degli elementi o per evento esterno (alte temperature, grandine, urti, ecc).

#### **01.09.14.A09 Rottura**

Rottura degli elementi costituenti il manto di copertura.

#### **01.09.14.A10 Scollamenti tra membrane, sfaldature**

Scollamento delle membrane e sfaldature delle stesse con localizzazione di aree disconnesse dallo strato inferiore e relativo innalzamento rispetto al piano di posa originario. In genere per posa in opera errata o per vetustà degli elementi.

### **CONTROLLI ESEGUIBILI DALL'UTENTE**

#### **01.09.14.C01 Controllo dello stato**

*Cadenza: ogni 12 mesi*

*Tipologia: Controllo a vista*

Controllare le condizioni della superficie del manto ponendo particolare attenzione alla presenza di eventuali ristagni di acqua e di vegetazione sopra la tenuta.

- Requisiti da verificare: 1) *(Attitudine al) controllo della condensazione interstiziale;* 2) *Impermeabilità ai liquidi;* 3) *Isolamento termico.*
- Anomalie riscontrabili: 1) *Deformazione;* 2) *Delimitazione e scagliatura;* 3) *Disgregazione;* 4) *Distacco;* 5) *Fessurazioni, microfessurazioni;* 6) *Imbibizione;* 7) *Penetrazione e ristagni d'acqua;* 8) *Presenza di abrasioni, bolle, rigonfiamenti, incisioni superficiali;* 9) *Rottura;* 10) *Scollamenti tra membrane, sfaldature.*

### **Elemento Manutenibile: 01.09.15**

## **Strato di separazione e/o scorrimento**

**Unità Tecnologica: 01.09**

**Coperture piane**

Lo strato di separazione e/o scorrimento ha il compito di evitare interazioni di carattere fisico e/o chimico tra strati contigui, conservandone i movimenti differenziali ed evitando eventuali incompatibilità chimiche. Nelle coperture continue lo strato di separazione e/o scorrimento può essere realizzato con:

- sabbia o ghiaia di grana omogenea da rocce con alta resistenza a compressione;
- feltro di poliestere tessuto non tessuto (2,50x50 m);
- foglio di polietilene resistente agli UV;
- Carta Kraft + sabbia;
- fogli bitumati;
- fogli organici sintetici;
- fogli inorganici sintetici;
- paste a base bituminosa o a base di polimeri;
- strato di latte di calce;
- sostegni per lastre preformate di pavimenti.

#### **MODALITÀ DI USO CORRETTO:**

Lo strato di separazione e/o scorrimento può essere collocato:

- interposto tra lo strato di protezione e l'elemento di tenuta;
- interposto tra l'elemento di tenuta e l'elemento termoisolante;
- interposto tra l'elemento termoisolante ed il sovrastante strato di pendenza;
- interposto tra l'elemento termoisolante e lo strato di barriera al vapore oppure di schermo al vapore;
- interposto tra lo strato di barriera o di schermo al vapore e l'elemento portante.

L'utente dovrà provvedere alla pulizia del manto di copertura mediante la rimozione di elementi di deposito in prossimità dei canali di gronda e delle linee di compluvio. In particolare è opportuno effettuare controlli generali del manto in occasione di

eventi meteo di una certa entità che possono aver compromesso l'integrità degli elementi di copertura. Fare attenzione alla praticabilità o meno della copertura. La sostituzione dello strato di separazione e/o scorrimento va effettuata nel caso di rifacimento della copertura e degli altri strati funzionali.

## ANOMALIE RISCONTRABILI

### 01.09.15.A01 Delimitazione e scagliatura

Disgregazione in scaglie delle superfici.

### 01.09.15.A02 Deformazione

Cambiamento della forma iniziale con imbarcamento degli elementi e relativa irregolarità della sovrapposizione degli stessi.

### 01.09.15.A03 Difetti di ancoraggio, di raccordo, di sovrapposizione, di assemblaggio

Difetti nella posa degli elementi costituenti il manto di copertura con conseguente errata sovrapposizione degli stessi e rischio di infiltrazioni di acqua piovana.

### 01.09.15.A04 Disgregazione

Disgregazione della massa con polverizzazione degli elementi.

### 01.09.15.A05 Distacco

Distacco degli elementi dai dispositivi di fissaggio e relativo scorrimento.

### 01.09.15.A06 Fessurazioni, microfessurazioni

Incrinature localizzate interessanti lo spessore degli elementi.

### 01.09.15.A07 Imbibizione

Assorbimento di acqua nella composizione porosa dei materiali.

### 01.09.15.A08 Infragilimento e porosizzazione della membrana

Infragilimento della membrana con conseguente perdita di elasticità e rischio di rottura.

### 01.09.15.A09 Penetrazione e ristagni d'acqua

Comparsa di macchie da umidità e/o gocciolamento localizzato in prossimità del soffitto e negli angoli per cause diverse quali: invecchiamento dello strato impermeabilizzante con rottura della guaina protettiva; rottura o spostamenti degli elementi di copertura; ostruzione delle linee di deflusso acque meteoriche.

### 01.09.15.A10 Presenza di abrasioni, bolle, rigonfiamenti, incisioni superficiali

Presenza di abrasioni, bolle, rigonfiamenti, incisioni superficiali a carico degli strati impermeabilizzanti per vetustà degli elementi o per evento esterno (alte temperature, grandine, urti, ecc).

### 01.09.15.A11 Rottura

Rottura degli elementi costituenti il manto di copertura.

### 01.09.15.A12 Scollamenti tra membrane, sfaldature

Scollamento delle membrane e sfaldature delle stesse con localizzazione di aree disconnesse dallo strato inferiore e relativo innalzamento rispetto al piano di posa originario. In genere per posa in opera errata o per vetustà degli elementi.

## CONTROLLI ESEGUIBILI DALL'UTENTE

### 01.09.15.C01 Controllo dello stato

*Cadenza: ogni 6 mesi*

*Tipologia: Controllo a vista*

Controllare le condizioni della superficie del manto ponendo particolare attenzione alla presenza di eventuali ristagni di acqua e di vegetazione sopra la tenuta.

• Requisiti da verificare: 1) *(Attitudine al) controllo della condensazione interstiziale*; 2) *Resistenza agli agenti aggressivi*; 3) *Resistenza agli attacchi biologici*; 4) *Resistenza meccanica*.

• Anomalie riscontrabili: 1) *Deformazione*; 2) *Delimitazione e scagliatura*; 3) *Difetti di ancoraggio, di raccordo, di sovrapposizione, di assemblaggio*; 4) *Disgregazione*; 5) *Distacco*; 6) *Fessurazioni, microfessurazioni*; 7) *Imbibizione*; 8) *Infragilimento e porosizzazione della membrana*; 9) *Penetrazione e ristagni d'acqua*; 10) *Presenza di abrasioni, bolle, rigonfiamenti, incisioni superficiali*; 11) *Rottura*; 12) *Scollamenti tra membrane, sfaldature*.

**Elemento Manutenibile: 01.09.16**

## Strato di tenuta all'aria

Unità Tecnologica: 01.09

Coperture piane

Lo strato di tenuta all'aria ha il compito di controllare il passaggio dell'aria dall'ambiente esterno verso gli ambienti sottostanti la copertura conferendogli una prefissata tenuta all'aria e alla pressione del vento. Nelle coperture continue è in genere integrato con altri strati, in modo particolare con l'elemento di tenuta all'acqua. Nelle coperture continue lo strato di tenuta all'aria può essere realizzato con:

- fogli bitumati;
- fogli sintetici;
- elementi piani di laterizio.

## MODALITÀ DI USO CORRETTO:

Lo strato di tenuta all'aria può essere collocato:

- al di sotto dell'elemento di tenuta e distanziato dallo stesso tramite uno strato di ventilazione;
- al di sotto dell'elemento termoisolante.

L'utente dovrà provvedere alla pulizia del manto di copertura mediante la rimozione di elementi di deposito in prossimità dei canali di gronda e delle linee di compluvio. In particolare è opportuno effettuare controlli generali del manto in occasione di eventi meteo di una certa entità che possono aver compromesso l'integrità degli elementi di copertura. Fare attenzione alla praticabilità o meno della copertura. La sostituzione dello strato di tenuta all'aria va effettuata nel caso di rifacimento della copertura e degli altri strati funzionali.

## ANOMALIE RISCONTRABILI

### 01.09.16.A01 Delimitazione e scagliatura

Disgregazione in scaglie delle superfici.

### 01.09.16.A02 Deformazione

Cambiamento della forma iniziale con imbarcamento degli elementi e relativa irregolarità della sovrapposizione degli stessi.

### 01.09.16.A03 Difetti di ancoraggio, di raccordo, di sovrapposizione, di assemblaggio

Difetti nella posa degli elementi costituenti il manto di copertura con conseguente errata sovrapposizione degli stessi e rischio di infiltrazioni di acqua piovana.

### 01.09.16.A04 Disgregazione

Disgregazione della massa con polverizzazione degli elementi.

### 01.09.16.A05 Distacco

Distacco degli elementi dai dispositivi di fissaggio e relativo scorrimento.

### 01.09.16.A06 Fessurazioni, microfessurazioni

Incrinature localizzate interessanti lo spessore degli elementi.

### 01.09.16.A07 Imbibizione

Assorbimento di acqua nella composizione porosa dei materiali.

### 01.09.16.A08 Infragilimento e porosizzazione della membrana

Infragilimento della membrana con conseguente perdita di elasticità e rischio di rottura.

### 01.09.16.A09 Penetrazione e ristagni d'acqua

Comparsa di macchie da umidità e/o gocciolamento localizzato in prossimità del soffitto e negli angoli per cause diverse quali: invecchiamento dello strato impermeabilizzante con rottura della guaina protettiva; rottura o spostamenti degli elementi di copertura; ostruzione delle linee di deflusso acque meteoriche.

### 01.09.16.A10 Presenza di abrasioni, bolle, rigonfiamenti, incisioni superficiali

Presenza di abrasioni, bolle, rigonfiamenti, incisioni superficiali a carico degli strati impermeabilizzanti per vetustà degli elementi o per evento esterno (alte temperature, grandine, urti, ecc).

### 01.09.16.A11 Rottura

Rottura degli elementi costituenti il manto di copertura.

### 01.09.16.A12 Scollamenti tra membrane, sfaldature

Scollamento delle membrane e sfaldature delle stesse con localizzazione di aree disconnesse dallo strato inferiore e relativo innalzamento rispetto al piano di posa originario. In genere per posa in opera errata o per vetustà degli elementi.

## CONTROLLI ESEGUIBILI DALL'UTENTE

### 01.09.16.C01 Controllo dello stato

*Cadenza: ogni 6 mesi*

*Tipologia: Controllo a vista*

Controllare le condizioni della superficie del manto ponendo particolare attenzione alla presenza di eventuali ristagni di acqua e di vegetazione sopra la tenuta.

- Requisiti da verificare: 1) Impermeabilità ai liquidi; 2) Resistenza al vento; 3) Resistenza all'acqua; 4) Resistenza meccanica.
- Anomalie riscontrabili: 1) Deformazione; 2) Delimitazione e scagliatura; 3) Difetti di ancoraggio, di raccordo, di sovrapposizione, di assemblaggio; 4) Disgregazione; 5) Distacco; 6) Fessurazioni, microfessurazioni; 7) Imbibizione; 8) Infragilimento e porosizzazione della membrana; 9) Penetrazione e ristagni d'acqua; 10) Presenza di abrasioni, bolle, rigonfiamenti, incisioni superficiali; 11) Rottura; 12) Scollamenti tra membrane, sfaldature.

Le membrane bituminose sono costituite da bitume selezionato e da armature, quali feltri, tessuti, laminati, fibre naturali. Esse consentono di ovviare in parte agli inconvenienti causati dall'esposizione diretta dell'impermeabilizzazione alle diverse condizioni climatiche. Le membrane bituminose si presentano sottoforma di rotoli di dimensioni di 1 x 10 metri con spessore variabile intorno ai 2 - 5 mm. In generale lo strato di tenuta ha il compito di conferire alla copertura la necessaria impermeabilità all'acqua meteorica secondo l'uso previsto, proteggendo, nel contempo, gli strati della copertura che non devono venire a contatto con l'acqua, resistendo alle sollecitazioni fisiche, meccaniche, chimiche indotte dall'ambiente esterno (vento, pioggia, neve, grandine, ecc.). Nelle coperture continue la funzione di tenuta è garantita dalle caratteristiche intrinseche dei materiali costituenti (manti impermeabili). In alcuni casi lo strato può avere anche funzioni di protezione (manti autoprotetti) e di barriera al vapore (per le coperture rovesce).

## MODALITÀ DI USO CORRETTO:

Nelle coperture continue l'elemento di tenuta può essere disposto:

- all'estradosso della copertura;
- sotto lo strato di protezione;
- sotto l'elemento termoisolante.

La posa in opera può avvenire mediante spalmatura di bitume fuso o mediante riscaldamento della superficie inferiore e posa in opera dei fogli contigui saldati a fiamma. Una volta posate le membrane, non protette, saranno coperte mediante strati di protezione idonei. L'utente dovrà provvedere al controllo della tenuta della guaina, ove ispezionabile, in corrispondenza di lucernari, botole, pluviali, in genere, e nei punti di discontinuità della guaina. In particolare è opportuno controllare le giunzioni, i risvolti, ed eventuali scollamenti di giunti e fissaggi. Controllare inoltre l'assenza di depositi e ristagni d'acqua. Il rinnovo del manto impermeabile può avvenire mediante inserimento di strati di scorrimento a caldo. Invece il rifacimento completo del manto impermeabile comporta la rimozione del vecchio manto e la posa dei nuovi strati.

## ANOMALIE RICONTRABILI

### 01.09.17.A01 Alterazioni superficiali

Presenza di erosioni con variazione della rugosità superficiale.

### 01.09.17.A02 Deformazione

Cambiamento della forma iniziale con imbarcamento degli elementi e relativa irregolarità della sovrapposizione degli stessi.

### 01.09.17.A03 Degrado chimico - fisico

Fenomeni di invecchiamento, disgregazione e ossidazione a carico delle superfici degli strati di tenuta.

### 01.09.17.A04 Delimitazione e scagliatura

Disgregazione in scaglie delle superfici.

### 01.09.17.A05 Deposito superficiale

Accumulo di materiale e di incrostazioni di diversa consistenza, spessore e aderenza diversa.

### 01.09.17.A06 Difetti di ancoraggio, di raccordo, di sovrapposizione, di assemblaggio

Difetti nella posa degli elementi costituenti il manto di copertura con conseguente errata sovrapposizione degli stessi e rischio di infiltrazioni di acqua piovana.

### 01.09.17.A07 Disgregazione

Disgregazione della massa con polverizzazione degli elementi.

### 01.09.17.A08 Dislocazione di elementi

Spostamento degli elementi costituenti il manto di copertura dalla posizione di origine.

### 01.09.17.A09 Distacco

Distacco degli elementi dai dispositivi di fissaggio e relativo scorrimento.

### 01.09.17.A10 Distacco dei risvolti

Fenomeni di distacco dei risvolti verticali perimetrali e dei sormonti delle guaine e relative infiltrazioni di acqua nelle parti sottostanti del manto.

### 01.09.17.A11 Efflorescenze

Formazione cristalline sulle superfici, di colore biancastro, di sali solubili.

### 01.09.17.A12 Errori di pendenza

Errore nel calcolo della pendenza (la determinazione in gradi, o in percentuale, rispetto al piano orizzontale di giacitura delle falde) rispetto alla morfologia del tetto, alla lunghezza di falda (per tetti a falda), alla scabrosità dei materiali, all'area geografica di riferimento. Insufficiente deflusso delle acque con conseguente ristagno delle stesse.

### 01.09.17.A13 Fessurazioni, microfessurazioni

Incrinature localizzate interessanti lo spessore degli elementi.

### **01.09.17.A14 Imbibizione**

Assorbimento di acqua nella composizione porosa dei materiali.

### **01.09.17.A15 Incrinature**

Incrinature, corrugamenti, lacerazioni e conseguenti rotture della membrana.

### **01.09.17.A16 Infragilimento e porosizzazione della membrana**

Infragilimento della membrana con conseguente perdita di elasticità e rischio di rottura.

### **01.09.17.A17 Mancanza elementi**

Assenza di elementi della copertura.

### **01.09.17.A18 Patina biologica**

Strato sottile, morbido e omogeneo, aderente alla superficie e di evidente natura biologica, di colore variabile, per lo più verde. La patina biologica è costituita prevalentemente da microrganismi cui possono aderire polvere, terriccio.

### **01.09.17.A19 Penetrazione e ristagni d'acqua**

Comparsa di macchie da umidità e/o gocciolamento localizzato in prossimità del soffitto e negli angoli per cause diverse quali: invecchiamento dello strato impermeabilizzante con rottura della guaina protettiva; rottura o spostamenti degli elementi di copertura; ostruzione delle linee di deflusso acque meteoriche.

### **01.09.17.A20 Presenza di abrasioni, bolle, rigonfiamenti, incisioni superficiali**

Presenza di abrasioni, bolle, rigonfiamenti, incisioni superficiali a carico degli strati impermeabilizzanti per vetustà degli elementi o per evento esterno (alte temperature, grandine, urti, ecc.).

### **01.09.17.A21 Presenza di vegetazione**

Presenza di vegetazione caratterizzata dalla formazione di licheni, muschi e piante in prossimità di superfici o giunti degradati.

### **01.09.17.A22 Rottura**

Rottura degli elementi costituenti il manto di copertura.

### **01.09.17.A23 Scollamenti tra membrane, sfaldature**

Scollamento delle membrane e sfaldature delle stesse con localizzazione di aree disconnesse dallo strato inferiore e relativo innalzamento rispetto al piano di posa originario. In genere per posa in opera errata o per vetustà degli elementi.

### **01.09.17.A24 Sollevamenti**

Formazione di pieghe e microfessurazioni causate da sollevamenti e ondulazioni del manto.

## **CONTROLLI ESEGUIBILI DALL'UTENTE**

### **01.09.17.C01 Controllo impermeabilizzazione**

*Cadenza: ogni 12 mesi*

*Tipologia: Controllo a vista*

Controllare la tenuta della guaina, ove ispezionabile, in corrispondenza di lucernari, botole, pluviali, in genere, e nei punti di discontinuità della guaina. Controllare l'assenza di anomalie (fessurazioni, bolle, scorrimenti, distacchi, ecc.) Controllo delle giunzioni, dei risvolti, di eventuali scollamenti di giunti e fissaggi. Controllare l'assenza di depositi e ristagni d'acqua.

• Requisiti da verificare: 1) Impermeabilità ai liquidi per strato di tenuta con membrane bituminose; 2) Resistenza agli agenti aggressivi per strato di tenuta con membrane bituminose; 3) Resistenza all'acqua; 4) Resistenza all'irraggiamento solare per strato di tenuta con membrane bituminose.

• Anomalie riscontrabili: 1) Alterazioni superficiali; 2) Deformazione; 3) Disgregazione; 4) Distacco; 5) Distacco dei risvolti; 6) Fessurazioni, microfessurazioni; 7) Imbibizione; 8) Incrinature; 9) Infragilimento e porosizzazione della membrana; 10) Penetrazione e ristagni d'acqua; 11) Presenza di abrasioni, bolle, rigonfiamenti, incisioni superficiali; 12) Rottura; 13) Scollamenti tra membrane, sfaldature; 14) Sollevamenti.

**Elemento Manutenibile: 01.09.18**

## **Strato di tenuta con membrane sintetiche**

**Unità Tecnologica: 01.09**

**Coperture piane**

Le membrane sintetiche sono costituite da resine termoplastiche o da gomme sintetiche, laminate in fogli e generalmente prive di armatura. Le membrane sintetiche si presentano sottoforma di fogli di spessore dimensioni di 1 - 2 mm (a secondo o meno della praticabilità della copertura). Per la posa è indispensabile un'attenta preparazione del sottofondo. La posa in opera può essere a secco o "in indipendenza" oppure in aderenza totale mediante adesivi sintetici di tipo specifico. In generale lo strato di tenuta ha il compito di conferire alla copertura la necessaria impermeabilità all'acqua meteorica secondo l'uso previsto, proteggendo, nel contempo, gli strati della copertura che non devono venire a contatto con l'acqua, resistendo alle sollecitazioni fisiche, meccaniche, chimiche indotte dall'ambiente esterno (vento, pioggia, neve, grandine, ecc.). Nelle coperture continue la funzione di tenuta è garantita dalle caratteristiche intrinseche dei materiali costituenti (manti impermeabili). In alcuni casi lo strato può avere anche funzioni di protezione (manti autoprotetti) e di barriera al vapore (per le coperture rovesce).

## MODALITÀ DI USO CORRETTO:

L'utente dovrà provvedere al controllo della tenuta della guaina, ove ispezionabile, in corrispondenza di lucernari, botole, pluviali, in genere, e nei punti di discontinuità della guaina. In particolare è opportuno controllare le giunzioni, i risvolti, ed eventuali scollamenti di giunti e fissaggi. Controllare inoltre l'assenza di depositi e ristagni d'acqua. Il rinnovo del manto impermeabile può avvenire mediante inserimento di strati di scorrimento a secco o mediante colla. Invece il rifacimento completo del manto impermeabile comporta la rimozione del vecchio manto e la posa dei nuovi strati.

## ANOMALIE RICONTRABILI

### **01.09.18.A01 Alterazioni superficiali**

Presenza di erosioni con variazione della rugosità superficiale.

### **01.09.18.A02 Deformazione**

Cambiamento della forma iniziale con imbarcamento degli elementi e relativa irregolarità della sovrapposizione degli stessi.

### **01.09.18.A03 Degrado chimico - fisico**

Fenomeni di invecchiamento, disgregazione e ossidazione a carico delle superfici degli strati di tenuta.

### **01.09.18.A04 Deliminazione e scagliatura**

Disgregazione in scaglie delle superfici.

### **01.09.18.A05 Deposito superficiale**

Accumulo di materiale e di incrostazioni di diversa consistenza, spessore e aderenza diversa.

### **01.09.18.A06 Difetti di ancoraggio, di raccordo, di sovrapposizione, di assemblaggio.**

Difetti nella posa degli elementi costituenti il manto di copertura con conseguente errata sovrapposizione degli stessi e rischio di infiltrazioni di acqua piovana.

### **01.09.18.A07 Disgregazione**

Disgregazione della massa con polverizzazione degli elementi.

### **01.09.18.A08 Dislocazione di elementi**

Spostamento degli elementi costituenti il manto di copertura dalla posizione di origine.

### **01.09.18.A09 Distacco**

Distacco degli elementi dai dispositivi di fissaggio e relativo scorrimento.

### **01.09.18.A10 Distacco dei risvolti**

Fenomeni di distacco dei risvolti verticali perimetrali e dei sormonti delle guaine e relative infiltrazioni di acqua nelle parti sottostanti del manto.

### **01.09.18.A11 Efflorescenze**

Formazione cristalline sulle superfici, di colore biancastro, di sali solubili.

### **01.09.18.A12 Errori di pendenza**

Errore nel calcolo della pendenza (la determinazione in gradi, o in percentuale, rispetto al piano orizzontale di giacitura delle falde) rispetto alla morfologia del tetto, alla lunghezza di falda (per tetti a falda), alla scabrosità dei materiali, all'area geografica di riferimento. Insufficiente deflusso delle acque con conseguente ristagno delle stesse.

### **01.09.18.A13 Fessurazioni, microfessurazioni**

Incrinature localizzate interessanti lo spessore degli elementi.

### **01.09.18.A14 Imbibizione**

Assorbimento di acqua nella composizione porosa dei materiali.

### **01.09.18.A15 Incrinature**

Incrinature, corrugamenti, lacerazioni e conseguenti rotture della membrana.

### **01.09.18.A16 Infragilimento e porosizzazione della membrana**

Infragilimento della membrana con conseguente perdita di elasticità e rischio di rottura.

### **01.09.18.A17 Mancanza elementi**

Assenza di elementi della copertura.

### **01.09.18.A18 Patina biologica**

Strato sottile, morbido e omogeneo, aderente alla superficie e di evidente natura biologica, di colore variabile, per lo più verde. La patina biologica è costituita prevalentemente da microrganismi cui possono aderire polvere, terriccio.

### **01.09.18.A19 Penetrazione e ristagni d'acqua**

Comparsa di macchie da umidità e/o gocciolamento localizzato in prossimità del soffitto e negli angoli per cause diverse quali: invecchiamento dello strato impermeabilizzante con rottura della guaina protettiva; rottura o spostamenti degli elementi di copertura; ostruzione delle linee di deflusso acque meteoriche.

### **01.09.18.A20 Presenza di abrasioni, bolle, rigonfiamenti, incisioni superficiali**

Presenza di abrasioni, bolle, rigonfiamenti, incisioni superficiali a carico degli strati impermeabilizzanti per vetustà degli elementi o per evento esterno (alte temperature, grandine, urti, ecc.).



### **01.09.18.A21 Presenza di vegetazione**

Presenza di vegetazione caratterizzata dalla formazione di licheni, muschi e piante in prossimità di superfici o giunti degradati.

### **01.09.18.A22 Rottura**

Rottura degli elementi costituenti il manto di copertura.

### **01.09.18.A23 Scollamenti tra membrane, sfaldature**

Scollamento delle membrane e sfaldature delle stesse con localizzazione di aree disconnesse dallo strato inferiore e relativo innalzamento rispetto al piano di posa originario. In genere per posa in opera errata o per vetustà degli elementi.

### **01.09.18.A24 Sollevamenti**

Formazione di pieghe e microfessurazioni causate da sollevamenti e ondulazioni del manto.

## **CONTROLLI ESEGUIBILI DALL'UTENTE**

### **01.09.18.C01 Controllo impermeabilizzazione**

*Cadenza: ogni 12 mesi*

*Tipologia: Controllo a vista*

Controllare la tenuta della guaina, ove ispezionabile, in corrispondenza di lucernari, botole, pluviali, in genere, e nei punti di discontinuità della guaina. Controllare l'assenza di anomalie (fessurazioni, bolle, scorrimenti, distacchi, ecc.) Controllo delle giunzioni, dei risvolti, di eventuali scollamenti di giunti e fissaggi. Controllare l'assenza di depositi e ristagni d'acqua.

• Requisiti da verificare: 1) Impermeabilità ai liquidi per strato di tenuta con membrane sintetiche; 2) Resistenza agli agenti aggressivi per strato di tenuta con membrane sintetiche; 3) Resistenza all'acqua; 4) Resistenza all'irraggiamento solare per strato di tenuta con membrane sintetiche.

• Anomalie riscontrabili: 1) Alterazioni superficiali; 2) Deformazione; 3) Disgregazione; 4) Distacco; 5) Distacco dei risvolti; 6) Fessurazioni, microfessurazioni; 7) Imbibizione; 8) Incrinature; 9) Infragilimento e porosizzazione della membrana; 10) Penetrazione e ristagni d'acqua; 11) Presenza di abrasioni, bolle, rigonfiamenti, incisioni superficiali; 12) Rottura; 13) Scollamenti tra membrane, sfaldature; 14) Sollevamenti.

**Elemento Manutenibile: 01.09.19**

## **Strato di ventilazione**

**Unità Tecnologica: 01.09**

**Coperture piane**

Lo strato di ventilazione ha il compito di contribuire al controllo delle caratteristiche termoigrometriche della copertura attraverso ricambi d'aria naturali e forzati. Permette inoltre, nella stagione estiva, il raffrescamento, riducendo la quantità di calore immessa negli ambienti interni e proteggendo lo strato di tenuta dagli shock termici; nella stagione fredda di evacuare il vapore proveniente dall'interno, eliminando i rischi della formazione di condensazione interstiziale. Nelle coperture continue lo strato di ventilazione può essere realizzato con prodotti e componenti aventi funzione portante secondaria delimitanti camere d'aria con collegamento esterno:

- muretti e tavelloni;
- arcarecci metallici e/o di legno;
- pannelli di legno stabilizzato;
- laterizi forati;
- sottotetto.

### **MODALITÀ DI USO CORRETTO:**

Lo strato di ventilazione è sempre localizzato al di sotto dell'elemento di tenuta e al di sopra dell'elemento termoisolante. L'utente dovrà assicurarsi del perfetto ricambio d'aria e della ventilazione della copertura attraverso i dispositivi predisposti.

Contrariamente provvedere alla ventilazione mediante la disposizione di aeratori e prese d'aria di copertura.

## **ANOMALIE RISCONTRABILI**

### **01.09.19.A01 Difetti di ancoraggio, di raccordo, di sovrapposizione, di assemblaggio.**

Difetti nella posa degli elementi costituenti il manto di copertura con conseguente errata sovrapposizione degli stessi e rischio di infiltrazioni di acqua piovana.

### **01.09.19.A02 Distacco**

Distacco degli elementi dai dispositivi di fissaggio e relativo scorrimento.

### **01.09.19.A03 Fessurazioni, microfessurazioni**

Incrinature localizzate interessanti lo spessore degli elementi.

### **01.09.19.A04 Formazione di condensa interstiziale**

Formazione di condensa interstiziale sotto l'elemento di tenuta per effetto degli squilibri di pressione.

### **01.09.19.A05 Ostruzione aeratori**

Impedimento della circolazione d'aria per occlusione degli aeratori dovuto a presenze estranee (nidi, vegetazione, materiale, ecc.).

### **01.09.19.A06 Rottura**

Rottura degli elementi costituenti il manto di copertura.

## **CONTROLLI ESEGUIBILI DALL'UTENTE**

### **01.09.19.C01 Controllo dello stato**

*Cadenza: ogni 6 mesi*

*Tipologia: Controllo a vista*

Controllare le condizioni di perfetto ricambio d'aria e della ventilazione della copertura attraverso i dispositivi predisposti. Assicurarsi dell'assenza di formazione di condensazione interstiziale.

- Requisiti da verificare: 1) *Impermeabilità ai liquidi*; 2) *Isolamento termico per strato di ventilazione*.
- Anomalie riscontrabili: 1) *Difetti di ancoraggio, di raccordo, di sovrapposizione, di assemblaggio*.; 2) *Distacco*; 3) *Fessurazioni, microfessurazioni*; 4) *Formazione di condensa interstiziale*; 5) *Ostruzione aeratori*; 6) *Rottura*.

**Elemento Manutenibile: 01.09.20**

## **Strato drenante**

**Unità Tecnologica: 01.09**

**Coperture piane**

Lo strato drenante ha il compito di permettere lo scorrimento rapido e il raccoglimento delle acque accumulate nelle coperture. Esso trova maggiormente il suo impiego:

- nelle coperture rovesce, per far sì che lo smaltimento delle acque infiltrate tra l'isolante e il manto impermeabile avvenga in modo più rapido;
- nei giardini pensili, dove è posizionato al di sotto dell'elemento filtrante, per migliorare le condizioni vegetative;
- nelle coperture continue quanto, per una maggiore sicurezza, sia indispensabile un secondo strato di sbarramento alle infiltrazioni provenienti dalle acque meteoriche e quindi un secondo elemento di tenuta. Nelle coperture continue lo strato drenante può essere realizzato con:
  - argilla espansa, ghiaia, ecc. (se situato al di sotto dello strato filtrante);
  - fogli a base di prodotti bituminosi o catramosi rivestiti su una faccia con granuli idoneamente dimensionati e scanalati;
  - pannelli termoisolanti scanalati o di particolare conformazione all'intradosso (se situato al di sotto dell'elemento termoisolante o al di sopra dell'elemento di tenuta integrativo).

### **MODALITÀ DI USO CORRETTO:**

L'utente dovrà provvedere alla pulizia del manto di copertura mediante la rimozione di elementi di deposito in prossimità dei canali di gronda e delle linee di compluvio. In particolare è opportuno effettuare controlli generali del manto in occasione di eventi meteo di una certa entità che possono aver compromesso l'integrità degli elementi di copertura. Fare attenzione alla praticabilità o meno della copertura. Provvedere all'integrazione dello strato drenante (nel caso di argilla espansa, ghiaia, ecc.) o alla sostituzione localizzata o generale (nel caso di fogli a base bituminosi, pannelli termoisolanti, ecc.) integrata agli strati funzionali della copertura interessati.

## **ANOMALIE RISCOINTRABILI**

### **01.09.20.A01 Alterazioni cromatiche**

Presenza di macchie con conseguente variazione della tonalità dei colori e scomparsa del colore originario.

### **01.09.20.A02 Delimitazione e scagliatura**

Disgregazione in scaglie delle superfici.

### **01.09.20.A03 Deposito superficiale**

Accumulo di materiale e di incrostazioni di diversa consistenza, spessore e aderenza diversa.

### **01.09.20.A04 Disgregazione**

Disgregazione della massa con polverizzazione degli elementi.

### **01.09.20.A05 Errori di pendenza**

Errore nel calcolo della pendenza (la determinazione in gradi, o in percentuale, rispetto al piano orizzontale di giacitura delle falde) rispetto alla morfologia del tetto, alla lunghezza di falda (per tetti a falda), alla scabrosità dei materiali, all'area geografica di riferimento. Insufficiente deflusso delle acque con conseguente ristagno delle stesse.

### **01.09.20.A06 Fessurazioni, microfessurazioni**

Incrinature localizzate interessanti lo spessore degli elementi.

### **01.09.20.A07 Imbibizione**

Assorbimento di acqua nella composizione porosa dei materiali.

### **01.09.20.A08 Infragilimento e porosizzazione della membrana**

Infragilimento della membrana con conseguente perdita di elasticità e rischio di rottura.

### 01.09.20.A09 Mancanza elementi

Assenza di elementi della copertura.

### 01.09.20.A10 Penetrazione e ristagni d'acqua

Comparsa di macchie da umidità e/o gocciolamento localizzato in prossimità del soffitto e negli angoli per cause diverse quali: invecchiamento dello strato impermeabilizzante con rottura della guaina protettiva; rottura o spostamenti degli elementi di copertura; ostruzione delle linee di deflusso acque meteoriche.

### 01.09.20.A11 Perdita di materiale

Perdita di materiale (ghiaia, argilla espansa, ecc.) dagli strati drenanti.

### 01.09.20.A12 Presenza di abrasioni, bolle, rigonfiamenti, incisioni superficiali

Presenza di abrasioni, bolle, rigonfiamenti, incisioni superficiali a carico degli strati impermeabilizzanti per vetustà degli elementi o per evento esterno (alte temperature, grandine, urti, ecc).

### 01.09.20.A13 Presenza di vegetazione

Presenza di vegetazione caratterizzata dalla formazione di licheni, muschi e piante in prossimità di superfici o giunti degradati.

### 01.09.20.A14 Rottura

Rottura degli elementi costituenti il manto di copertura.

### 01.09.20.A15 Scollamenti tra membrane, sfaldature

Scollamento delle membrane e sfaldature delle stesse con localizzazione di aree disconnesse dallo strato inferiore e relativo innalzamento rispetto al piano di posa originario. In genere per posa in opera errata o per vetustà degli elementi.

## CONTROLLI ESEGUIBILI DALL'UTENTE

### 01.09.20.C01 Controllo dello stato

*Cadenza: ogni 6 mesi*

*Tipologia: Controllo a vista*

Controllare le condizioni della superficie del manto ponendo particolare attenzione alla presenza di eventuali ristagni di acqua e di vegetazione sopra la tenuta. Controllare l'efficienza dello strato drenante (argilla espansa, ghiaia, ecc.).

- Requisiti da verificare: 1) Impermeabilità ai liquidi per strato drenante; 2) Resistenza al vento; 3) Resistenza all'acqua; 4) Resistenza meccanica.
- Anomalie riscontrabili: 1) Alterazioni cromatiche; 2) Delimitazione e scagliatura; 3) Deposito superficiale; 4) Disgregazione; 5) Errori di pendenza; 6) Fessurazioni, microfessurazioni; 7) Imbibizione; 8) Infragilimento e porosizzazione della membrana; 9) Mancanza elementi; 10) Penetrazione e ristagni d'acqua; 11) Perdita di materiale; 12) Presenza di abrasioni, bolle, rigonfiamenti, incisioni superficiali; 13) Presenza di vegetazione; 14) Rottura; 15) Scollamenti tra membrane, sfaldature.

## Elemento Manutenibile: 01.09.21

## Strato filtrante

Unità Tecnologica: 01.09

Coperture piane

Lo strato filtrante ha il compito di trattenere materiale polverulento e/o fine (ad esempio terra trasportata dalle acque) e di permettere lo scorrimento delle acque meteoriche. Lo strato filtrante è adottato:

- nelle coperture rovesce, con l'elemento termoisolante sovrapposto all'elemento di tenuta, la cui funzione è quella di impedire che l'elemento termoisolante venga raggiunto da materiale fine polverulento presenti nel sovrastante strato di protezione;
- nei giardini pensili, per impedire che lo strato drenante venga raggiunto da elementi fini, trasportati dalle acque meteoriche, presenti nel sovrastante terreno vegetale.

Nelle coperture continue lo strato filtrante può essere realizzato con: fogli di non tessuto di prodotti sintetici come il poliestere, il geotessile da 100-150 g/m<sup>2</sup>, ecc..

### MODALITÀ DI USO CORRETTO:

Lo strato filtrante può essere collocato:

- al di sopra dell'elemento termoisolante (nelle coperture continue con l'elemento termoisolante sovrapposto all'elemento di tenuta);
- al di sopra dell'elemento drenante (nei giardini pensili).

L'utente dovrà provvedere alla pulizia del manto di copertura mediante la rimozione di elementi di deposito in prossimità dei canali di gronda e delle linee di compluvio. In particolare è opportuno effettuare controlli generali del manto in occasione di eventi meteo di una certa entità che possono aver compromesso l'integrità degli elementi di copertura. Fare attenzione alla praticabilità o meno della copertura. La sostituzione dello strato filtrante va effettuata nel caso di rifacimento della copertura e/o degli altri strati funzionali interessati.

## ANOMALIE RISCONTRABILI

### **01.09.21.A01 Deformazione**

Cambiamento della forma iniziale con imbarcamento degli elementi e relativa irregolarità della sovrapposizione degli stessi.

### **01.09.21.A02 Delimitazione e scagliatura**

Disgregazione in scaglie delle superfici.

### **01.09.21.A03 Difetti di ancoraggio, di raccordo, di sovrapposizione, di assemblaggio**

Difetti nella posa degli elementi costituenti il manto di copertura con conseguente errata sovrapposizione degli stessi e rischio di infiltrazioni di acqua piovana.

### **01.09.21.A04 Disgregazione**

Disgregazione della massa con polverizzazione degli elementi.

### **01.09.21.A05 Distacco**

Distacco degli elementi dai dispositivi di fissaggio e relativo scorrimento.

### **01.09.21.A06 Fessurazioni, microfessurazioni**

Incrinature localizzate interessanti lo spessore degli elementi.

### **01.09.21.A07 Imbibizione**

Assorbimento di acqua nella composizione porosa dei materiali.

### **01.09.21.A08 Infragilimento e porosizzazione della membrana**

Infragilimento della membrana con conseguente perdita di elasticità e rischio di rottura.

### **01.09.21.A09 Penetrazione e ristagni d'acqua**

Comparsa di macchie da umidità e/o gocciolamento localizzato in prossimità del soffitto e negli angoli per cause diverse quali: invecchiamento dello strato impermeabilizzante con rottura della guaina protettiva; rottura o spostamenti degli elementi di copertura; ostruzione delle linee di deflusso acque meteoriche.

### **01.09.21.A10 Presenza di abrasioni, bolle, rigonfiamenti, incisioni superficiali**

Presenza di abrasioni, bolle, rigonfiamenti, incisioni superficiali a carico degli strati impermeabilizzanti per vetustà degli elementi o per evento esterno (alte temperature, grandine, urti, ecc).

### **01.09.21.A11 Rottura**

Rottura degli elementi costituenti il manto di copertura.

### **01.09.21.A12 Scollamenti tra membrane, sfaldature**

Scollamento delle membrane e sfaldature delle stesse con localizzazione di aree disconnesse dallo strato inferiore e relativo innalzamento rispetto al piano di posa originario. In genere per posa in opera errata o per vetustà degli elementi.

## **CONTROLLI ESEGUIBILI DALL'UTENTE**

### **01.09.21.C01 Controllo dello stato**

*Cadenza: ogni 6 mesi*

*Tipologia: Controllo a vista*

Controllare che lo strato filtrante svolga la funzione di trattenere il materiale polverulento e/o fine trasportato dalle acque con interessamento dello strato termoisolante o drenante a secondo del tipo di copertura. Controllare inoltre le condizioni della superficie del manto ponendo particolare attenzione alla presenza di eventuali ristagni di acqua e di vegetazione sopra la tenuta.

- Requisiti da verificare: 1) *Impermeabilità ai liquidi per strato filtrante*; 2) *Resistenza all'acqua*; 3) *Resistenza meccanica*.
- Anomalie riscontrabili: 1) *Deformazione*; 2) *Delimitazione e scagliatura*; 3) *Difetti di ancoraggio, di raccordo, di sovrapposizione, di assemblaggio*; 4) *Disgregazione*; 5) *Distacco*; 6) *Fessurazioni, microfessurazioni*; 7) *Imbibizione*; 8) *Infragilimento e porosizzazione della membrana*; 9) *Penetrazione e ristagni d'acqua*; 10) *Presenza di abrasioni, bolle, rigonfiamenti, incisioni superficiali*; 11) *Rottura*; 12) *Scollamenti tra membrane, sfaldature*.

## **Elemento Manutenibile: 01.09.22**

## **Struttura metallica**

**Unità Tecnologica: 01.09**

**Coperture piane**

E' in genere costituita da elementi metallici in profilati d'acciaio (angolari, profili a C e a doppio T, ecc.) disposti a secondo della geometria e struttura della copertura. In genere gli angolari in acciaio sono usati anche come arcarecci di supporto al manto di copertura. I profili in acciaio a C e a doppio T sono utilizzati nelle sezioni opportune, come travi. I profili maggiormente utilizzati sono quelli a doppio T ad ali parallele, ottenuti direttamente per laminazione (travi IPE e travi HE), o mediante saldature di lamiera a caldo e profilati nelle sezioni composte. La struttura di copertura ha la funzione dominante di reggere o portare il manto e di resistere ai carichi esterni.

### **MODALITÀ DI USO CORRETTO:**

L'utente dovrà provvedere al controllo periodico delle parti in vista finalizzato alla ricerca di anomalie (corrosione, perdita delle

caratteristiche di resistenza, instabilità degli ancoraggi, ecc.).

## **ANOMALIE RISCONTRABILI**

### **01.09.22.A01 Corrosione**

Corrosione degli elementi metallici con relativa riduzione della sezione resistente.

### **01.09.22.A02 Deformazione**

Cambiamento della forma iniziale con imbarcamento degli elementi e relativa irregolarità della forma geometrica degli stessi.

### **01.09.22.A03 Distacco**

Distacco degli elementi dai dispositivi di fissaggio e relativo scorrimento.

### **01.09.22.A04 Errori di pendenza**

Errore nel calcolo della pendenza (la determinazione in gradi, o in percentuale, rispetto al piano orizzontale di giacitura delle falde) rispetto alla morfologia del tetto, alla lunghezza di falda (per tetti a falda), alla scabrosità dei materiali, all'area geografica di riferimento. Insufficiente deflusso delle acque con conseguente ristagno delle stesse.

## **CONTROLLI ESEGUIBILI DALL'UTENTE**

### **01.09.22.C01 Controllo struttura**

*Cadenza: ogni 12 mesi*

*Tipologia: Controllo a vista*

Controllo del grado di usura delle parti in vista finalizzato alla ricerca di anomalie (corrosione, difetti di ancoraggi, perdita delle caratteristiche di resistenza, ecc.).

- Requisiti da verificare: *1) Resistenza meccanica.*
- Anomalie riscontrabili: *1) Corrosione; 2) Deformazione; 3) Distacco; 4) Errori di pendenza.*

## Coperture a tetto rovescio

La definizione di copertura a "tetto rovescio" nasce dal fatto che viene inserito uno strato di materiale isolante, nella successione degli strati funzionali, posizionato, contrariamente alla disposizione tradizionale al di sopra del manto impermeabile. La presenza dello strato isolante permette di soddisfare l'esigenza di benessere igrotermico in modo analogo al modello della copertura isolata. Le specificità della copertura rovescia nascono dal posizionamento esterno dei pannelli isolanti che, non coperti dallo strato di tenuta, permettono l'infiltrazione delle acque fino al manto impermeabile. Nel funzionamento estivo, la circolazione d'acqua al di sotto dell'isolante collabora al raffreddamento degli ambienti sottostanti. La stessa circolazione delle acque e il ristagno di umidità penalizzano peraltro il rendimento termico dell'isolante in inverno (coefficiente di conducibilità termica meno favorevole). Il modello può essere perciò preferito nei climi caldi, anche per la protezione che offre allo strato di impermeabilizzazione. La copertura rovescia protegge infatti il manto impermeabile dagli sbalzi termici, mantenendolo a temperature vicine a quelle dell'elemento portante (tra i 15 e i 25 °C nei climi temperati). Per evitare che il manto sia sollecitato dai movimenti differenziali dei pannelli isolanti è necessario l'inserimento di uno strato desolidarizzante di separazione. Il modello permette l'eliminazione della barriera al vapore, la cui funzione è assolta direttamente dallo strato di tenuta. I pannelli isolanti, scelti per le loro caratteristiche di basso assorbimento d'acqua e non idrofili, devono obbligatoriamente essere protetti dagli agenti esterni e zavorrati per evitare i rischi di esportazione in caso di vento (oggi esistono anche pannelli autoprotetti e autozavorrati). L'alternativa del tetto rovescio è particolarmente indicata nei casi in cui sia necessario l'adeguamento termico di coperture esistenti con strati di impermeabilizzazione continui messi in opera direttamente sul supporto resistente o su insufficienti spessori di isolante. Il tetto rovescio presenta caratteristiche specifiche, oltre che nella stratificazione funzionale, nell'associazione dei materiali costituenti. È possibile la creazione di tetti orizzontali e suborizzontali con pendenze < 5 %, escludendo l'applicazione su tetti inclinati. La pendenza dello 0 %, teoricamente possibile, è però sconsigliata per permettere un rapido deflusso delle acque, che possono stagnare al di sotto dell'isolante: sono indicate pendenze almeno del 2 %. La messa in opera dell'impermeabilizzazione direttamente sul supporto resistente (in laterocemento, cis. armato) avviene in indipendenza o semiaderenza. Gli elementi portanti "leggeri" (lamiera grecata o legno) non sono indicati per questo tipo di coperture poiché non consentono un adeguato volano termico in caso si verifichi una circolazione d'acqua al di sotto dell'isolante (bassa inerzia termica). Un'attenzione particolare deve essere posta nel caso di supporti discontinui, per esempio elementi prefabbricati in cls o cls alleggerito, i cui movimenti differenziali possono danneggiare l'impermeabilizzazione. L'utilizzo di membrane polimeriche in PVC impone l'interposizione di uno strato sottile di compensazione tra la membrana stessa e il suo supporto. Lo strato isolante, direttamente esposto alle precipitazioni e agli agenti atmosferici, deve essere idrorepellente e resistente agli agenti atmosferici. Il materiale più utilizzato è il polistirene estruso in pannelli di superficie unitaria ridotta; il procedimento di fabbricazione crea sulla superficie delle lastre una pellicola superficiale che permette di minimizzare l'assorbimento dell'acqua. I pannelli isolanti sono posati in indipendenza sulla membrana impermeabile: l'interposizione di fogli di desolidarizzazione (carta kraft, non tessuto sintetico) impedisce le sollecitazioni della membrana dovute a dilatazioni differenziali degli strati. La resistenza termica dell'isolante, e quindi il suo spessore, sono generalmente maggiori (dei 10% circa) che nei casi delle coperture isolate in modo tradizionale, per compensare le dispersioni termiche dovute alla circolazione delle acque meteoriche tra l'isolante e il suo supporto. Uno strato di protezione pesante è indispensabile per garantire lo zavorramento dell'isolante e permette di determinare la destinazione funzionale della terrazza, consentendo la creazione di tetti pedonabili e accessibili ai veicoli. Si distinguono tetti rovesci praticabili e non praticabili.

### ELEMENTI MANUTENIBILI DELL'UNITÀ TECNOLOGICA:

- 01.10.01 Distanziatori
- 01.10.02 Giardino pensile estensivo
- 01.10.03 Giardino pensile intensivo
- 01.10.04 Massetto di pendenza
- 01.10.05 Pavimentazione in masselli autobloccanti
- 01.10.06 Pavimentazione in quadrotti di cemento armati
- 01.10.07 Strato di impermeabilizzazione
- 01.10.08 Strato di separazione
- 01.10.09 Strato di terreno
- 01.10.10 Strato di zavorra
- 01.10.11 Strato drenante
- 01.10.12 Strato filtrante
- 01.10.13 Strato isolante

## Distanziatori

Unità Tecnologica: 01.10

Coperture a tetto rovescio

Si tratta di elementi in materiale plastico con funzione di appoggio della pavimentazione realizzata generalmente in quadrotti di cemento e posata a secco. In genere vengono posizionati direttamente sui pannelli isolanti mediante l'interposizione di uno strato di separazione.

### MODALITÀ DI USO CORRETTO:

E' importante che i distanziatori siano disposti a distanze secondo quanto previsto dal produttore e che abbiano una superficie di appoggio idonea alla pavimentazione soprastante.

### ANOMALIE RISCONTRABILI

#### 01.10.01.A01 Deformazione

Cambiamento della forma iniziale degli elementi e relativa irregolarità sulla distanza degli stessi.

#### 01.10.01.A02 Difetti di ancoraggio, di raccordo, di sovrapposizione, di assemblaggio.

Difetti nella posa degli elementi costituenti il manto di copertura con conseguente errata sovrapposizione degli stessi e rischio di infiltrazioni di acqua piovana.

#### 01.10.01.A03 Dislocazione di elementi

Spostamento degli elementi costituenti il manto di copertura dalla posizione di origine.

#### 01.10.01.A04 Distacco

Distacco degli elementi dai dispositivi di fissaggio e relativo scorrimento.

#### 01.10.01.A05 Mancanza elementi

Assenza di elementi della copertura.

#### 01.10.01.A06 Penetrazione e ristagni d'acqua

Comparsa di macchie da umidità e/o gocciolamento localizzato in prossimità del soffitto e negli angoli per cause diverse quali: invecchiamento dello strato impermeabilizzante con rottura della guaina protettiva; rottura o spostamenti degli elementi di copertura; ostruzione delle linee di deflusso acque meteoriche.

#### 01.10.01.A07 Rottura

Rottura degli elementi costituenti il manto di copertura.

### CONTROLLI ESEGUIBILI DALL'UTENTE

#### 01.10.01.C01 Controllo del manto

*Cadenza: ogni 12 settimane*

*Tipologia: Controllo a vista*

Controllare le condizioni dello strato di protezione della pavimentazione galleggiante realizzato in quadrotti su distanziatori ponendo particolare attenzione ad eventuali irregolarità del piano di posa. Verifica dell'assenza di eventuali anomalie. Controllare la disposizione degli elementi in corrispondenza di lucernari, botole, pluviali, in genere, e nei punti di discontinuità. Controllo delle giunzioni, dei risvolti, di eventuali scollamenti di giunti e fissaggi.

- Requisiti da verificare: 1) *(Attitudine al) controllo della condensazione interstiziale;* 2) *Impermeabilità ai liquidi;* 3) *Isolamento termico.*
- Anomalie riscontrabili: 1) *Penetrazione e ristagni d'acqua;* 2) *Rottura.*

## Giardino pensile estensivo

Unità Tecnologica: 01.10

Coperture a tetto rovescio

Il giardino pensile si può definire come una parte di piano scoperta di un fabbricato occupata da terreno vegetale che poggia su substrati drenanti e solaio strutturale. Esso trova maggiormente il suo impiego per: l'isolamento termico aggiuntivo e conseguente risparmio energetico, il miglioramento delle prestazioni fonoassorbenti, la protezione meccanica e termica dell'impermeabilizzazione, il migliore deflusso in rete fognaria delle acque piovane, il trattenimento del pulviscolo atmosferico, la riduzione dell'impatto ambientale e un maggiore alleggerimento del carico sulla soletta. La vegetazione presente su una copertura può essere classificata in due gruppi che si differenziano in particolare per il grado di manutenzione di cui necessitano:

- inverdimento di tipo estensivo, caratterizzato da una manutenzione ridotta a uno o due interventi annui, dopo il primo o secondo anno dall'impianto;

- inverdimento di tipo intensivo, che richiede una manutenzione continua per quello che riguarda l'irrigazione, la concimazione e la potatura. L'impianto estensivo è strutturato in maniera tale che l'irrigazione e la concimazione possano avvenire quasi esclusivamente attraverso processi naturali, mediante l'impiego di vegetazione a sviluppo assai contenuto in altezza, caratterizzata da radicamento veloce, sufficiente resistenza a gelo e siccità, buona autorigenerazione. Oltre alla riduzione della manutenzione, si ottiene così uno spessore del terriccio limitato fino a 15 cm, in modo da ottenere dei carichi di esercizio delle stratificazioni funzionali organiche e chimiche compresi tra 75 e 150 kg/m<sup>2</sup>. Tali caratteristiche suggeriscono l'impiego del tipo di impianto estensivo su coperture di grandi superfici, come capannoni industriali, grazie anche ai ridotti costi di realizzazione.

## MODALITÀ DI USO CORRETTO:

Prima della sua realizzazione verificare il “carico accidentale residuo a disposizione” per la stratificazione a verde e le condizioni microclimatiche (esposizione al vento, irraggiamento solare, temperature, dotazione idrica, ecc.). Controllare periodicamente lo stato dei pozzetti, scarichi, elementi di fissaggio ecc.. Particolare cura va posta nella scelta della vegetazione e delle piante impiegate. Il livello di manutenzione, per tutte le tipologie, è fortemente influenzato comunque dalle scelte progettuali e dal tipo di vegetazione adottata.

## ANOMALIE RICONTRABILI

### 01.10.02.A01 Crescita confusa

Crescita confusa delle essenze vegetali.

### 01.10.02.A02 Eccessivo peso

Superamento dei limiti di carico accidentale residuo a disposizione.

### 01.10.02.A03 Errori di pendenza

Errore nel calcolo della pendenza (la determinazione in gradi, o in percentuale, rispetto al piano orizzontale di giacitura delle falde) rispetto alla morfologia del tetto, alla lunghezza di falda (per tetti a falda), alla scabrosità dei materiali, all'area geografica di riferimento. Insufficiente deflusso delle acque con conseguente ristagno delle stesse.

### 01.10.02.A04 Penetrazioni di Radici

Penetrazione delle radici relative alle essenze vegetali interessanti gli strati inferiori.

### 01.10.02.A05 Penetrazione e ristagni d'acqua

Comparsa di macchie da umidità e/o gocciolamento localizzato in prossimità del soffitto e negli angoli per cause diverse quali: invecchiamento dello strato impermeabilizzante con rottura della guaina protettiva; rottura o spostamenti degli elementi di copertura; ostruzione delle linee di deflusso acque meteoriche.

## CONTROLLI ESEGUIBILI DALL'UTENTE

### 01.10.02.C01 Controllo del manto

*Cadenza: ogni 12 mesi*

*Tipologia: Controllo a vista*

Controllare la crescita della vegetazione ed eventuali penetrazioni di radici interessate gli strati inferiori ed in corrispondenza di lucernari, botole, pluviali, in genere, e nei punti di discontinuità della guaina. Controllo delle giunzioni, dei risvolti, di eventuali scollamenti di giunti e fissaggi.

• Requisiti da verificare: 1) *(Attitudine al) controllo della condensazione interstiziale;* 2) *Impermeabilità ai liquidi per strato di protezione in terra vegetale;* 3) *Isolamento termico.*

• Anomalie riscontrabili: 1) *Penetrazione e ristagni d'acqua.*

**Elemento Manutenibile: 01.10.03**

## Giardino pensile intensivo

**Unità Tecnologica: 01.10**  
**Coperture a tetto rovescio**

Il giardino pensile si può definire come una parte di piano scoperta di un fabbricato occupata da terreno vegetale che poggia su substrati drenanti e solaio strutturale. Esso trova maggiormente il suo impiego per:

- l'isolamento termico aggiuntivo e conseguente risparmio energetico;
- il miglioramento delle prestazioni fonoassorbenti;
- la protezione meccanica e termica dell'impermeabilizzazione;
- il migliore deflusso in rete fognaria delle acque piovane;
- il trattenimento del pulviscolo atmosferico;
- la riduzione dell'impatto ambientale;
- un maggiore alleggerimento del carico sulla soletta.

La vegetazione presente su una copertura può essere classificata in due gruppi che si differenziano in particolare per il grado di manutenzione di cui necessitano:

- inverdimento di tipo estensivo, caratterizzato da una manutenzione ridotta a uno o due interventi annui, dopo il primo o secondo anno dall'impianto;
- inverdimento di tipo intensivo, che richiede una manutenzione continua per quello che riguarda l'irrigazione, la concimazione e la potatura.



L'inverdimento di tipo intensivo è invece caratterizzato da vegetazione assai varia, da quella bassa (tappeti erbosi, cespugli) agli arbusti, agli alberi. In questo caso è richiesta una regolare manutenzione, ed inoltre lo spessore del terreno e degli strati drenanti e di protezione varia da 30 cm fino ad 1 m; di conseguenza i carichi di esercizio superano i 150 kg/m<sup>2</sup>. L'impianto intensivo è utilizzato in particolare su terrazze pedonabili e non, per la creazione di veri e propri giardini pensili.

## MODALITÀ DI USO CORRETTO:

Prima della sua realizzazione verificare il “carico accidentale residuo a disposizione” per la stratificazione a verde e le condizioni microclimatiche (esposizione al vento, irraggiamento solare, temperature, dotazione idrica, ecc.). Controllare periodicamente lo stato dei pozzetti, scarichi, elementi di fissaggio ecc.. Particolare cura va posta nella scelta della vegetazione e delle piante impiegate. Il livello di manutenzione, per tutte le tipologie, è fortemente influenzato comunque dalle scelte progettuali e dal tipo di vegetazione adottata.

## ANOMALIE RISCONTRABILI

### 01.10.03.A01 Crescita confusa

Crescita confusa delle essenze vegetali.

### 01.10.03.A02 Eccessivo peso

Superamento dei limiti di carico accidentale residuo a disposizione.

### 01.10.03.A03 Errori di pendenza

Errore nel calcolo della pendenza (la determinazione in gradi, o in percentuale, rispetto al piano orizzontale di giacitura delle falde) rispetto alla morfologia del tetto, alla lunghezza di falda (per tetti a falda), alla scabrosità dei materiali, all'area geografica di riferimento. Insufficiente deflusso delle acque con conseguente ristagno delle stesse.

### 01.10.03.A04 Penetrazioni di Radici

Penetrazione delle radici relative alle essenze vegetali interessanti gli strati inferiori.

### 01.10.03.A05 Penetrazione e ristagni d'acqua

Comparsa di macchie da umidità e/o gocciolamento localizzato in prossimità del soffitto e negli angoli per cause diverse quali: invecchiamento dello strato impermeabilizzante con rottura della guaina protettiva; rottura o spostamenti degli elementi di copertura; ostruzione delle linee di deflusso acque meteoriche.

## CONTROLLI ESEGUIBILI DALL'UTENTE

### 01.10.03.C01 Controllo del manto

*Cadenza: ogni 12 mesi*

*Tipologia: Controllo a vista*

Controllare la crescita della vegetazione ed eventuali penetrazioni di radici interessate gli strati inferiori ed in corrispondenza di lucernari, botole, pluviali, in genere, e nei punti di discontinuità della guaina. Controllo delle giunzioni, dei risvolti, di eventuali scollamenti di giunti e fissaggi.

• Requisiti da verificare: 1) *(Attitudine al) controllo della condensazione interstiziale;* 2) *Impermeabilità ai liquidi per strato di protezione in terra vegetale;* 3) *Isolamento termico.*

• Anomalie riscontrabili: 1) *Penetrazione e ristagni d'acqua.*

## Elemento Manutenibile: 01.10.04

# Massetto di pendenza

Unità Tecnologica: 01.10

Coperture a tetto rovescio

Il massetto di pendenza viene generalmente realizzato con un getto di calcestruzzo o con aggregati leggeri, con uno spessore che varia dai 3 ai 5 cm, spianato in modo da eliminare le irregolarità al di sopra della soletta in latero-cemento con una pendenza nell'ordine del 2-4 % in modo da assicurare il corretto deflusso delle acque verso gli scarichi. Questo strato a volte costituisce anche il supporto dello strato di impermeabilizzazione

## MODALITÀ DI USO CORRETTO:

In particolare è opportuno effettuare controlli generali del manto in occasione di eventi meteo di una certa entità che possono aver compromesso l'integrità degli elementi di copertura. Fare attenzione alla praticabilità o meno della copertura. Il ripristino dello strato di pendenza va effettuato, se necessario, fino al raggiungimento del valore necessario per lo smaltimento delle acque meteoriche. Per la ricostituzione dello strato di pendenza si utilizzano materiali idonei (calcestruzzo cellulare; calcestruzzo alleggerito o non; conglomerato di cemento, argilla espansa, sabbia e acqua; elementi portanti secondari dello strato di ventilazione, ecc.). Ripristino inoltre degli strati funzionali della copertura collegati.

## ANOMALIE RISCONTRABILI

#### **01.10.04.A01 Disgregazione**

Disgregazione della massa con polverizzazione degli elementi.

#### **01.10.04.A02 Dislocazione di elementi**

Spostamento degli elementi costituenti il manto di copertura dalla posizione di origine.

#### **01.10.04.A03 Distacco**

Distacco degli elementi dai dispositivi di fissaggio e relativo scorrimento.

#### **01.10.04.A04 Errori di pendenza**

Errore nel calcolo della pendenza (la determinazione in gradi, o in percentuale, rispetto al piano orizzontale di giacitura delle falde) rispetto alla morfologia del tetto, alla lunghezza di falda (per tetti a falda), alla scabrosità dei materiali, all'area geografica di riferimento. Insufficiente deflusso delle acque con conseguente ristagno delle stesse.

#### **01.10.04.A05 Fessurazioni, microfessurazioni**

Incrinature localizzate interessanti lo spessore degli elementi.

#### **01.10.04.A06 Mancanza elementi**

Assenza di elementi della copertura.

#### **01.10.04.A07 Penetrazione e ristagni d'acqua**

Comparsa di macchie da umidità e/o gocciolamento localizzato in prossimità del soffitto e negli angoli per cause diverse quali: invecchiamento dello strato impermeabilizzante con rottura della guaina protettiva; rottura o spostamenti degli elementi di copertura; ostruzione delle linee di deflusso acque meteoriche.

#### **01.10.04.A08 Presenza di vegetazione**

Presenza di vegetazione caratterizzata dalla formazione di licheni, muschi e piante in prossimità di superfici o giunti degradati.

#### **01.10.04.A09 Rottura**

Rottura degli elementi costituenti il manto di copertura.

### **CONTROLLI ESEGUIBILI DALL'UTENTE**

#### **01.10.04.C01 Controllo della pendenza**

*Cadenza: ogni 6 mesi*

*Tipologia: Controllo a vista*

Controllare le condizioni della superficie del manto ponendo particolare attenzione alla pendenza ed alla eventuale presenza di eventuali ristagni di acqua e di vegetazione sopra la tenuta. In particolare è opportuno effettuare controlli generali del manto in occasione di eventi meteo di una certa entità che possono aver compromesso l'integrità degli strati di pendenza.

- Requisiti da verificare: 1) *(Attitudine al) controllo della condensazione interstiziale*; 2) *Impermeabilità ai liquidi*; 3) *Isolamento termico*.
- Anomalie riscontrabili: 1) *Dislocazione di elementi*; 2) *Distacco*; 3) *Errori di pendenza*; 4) *Fessurazioni, microfessurazioni*; 5) *Mancanza elementi*; 6) *Penetrazione e ristagni d'acqua*; 7) *Presenza di vegetazione*; 8) *Rottura*.

### **Elemento Manutenibile: 01.10.05**

## **Pavimentazione in masselli autobloccanti**

**Unità Tecnologica: 01.10**

**Coperture a tetto rovescio**

Si tratta di una pavimentazione costituita da elementi in masselli autobloccanti in calcestruzzo. Generalmente il loro utilizzo trova impiego nelle coperture ove è previsto il transito di autoveicoli. Tali elementi dovranno avere dimensioni, forma e spessore adeguati alla destinazione d'uso della copertura e dovranno essere posati su un letto di sabbia fine che ne favorisca il bloccaggio.

#### **MODALITÀ DI USO CORRETTO:**

L'utente dovrà provvedere alla pulizia del manto di copertura mediante la rimozione di elementi di deposito in prossimità dei canali di gronda e delle linee di compluvio. In particolare è opportuno effettuare controlli generali del manto in occasione di eventi meteo di una certa entità che possono aver compromesso l'integrità degli elementi di copertura. Fare attenzione alla praticabilità o meno della copertura.

#### **ANOMALIE RISCONTRABILI**

##### **01.10.05.A01 Alterazioni cromatiche**

Presenza di macchie con conseguente variazione della tonalità dei colori e scomparsa del colore originario.

##### **01.10.05.A02 Deliminazione e scagliatura**

Disgregazione in scaglie delle superfici.

##### **01.10.05.A03 Deposito superficiale**

Accumulo di materiale e di incrostazioni di diversa consistenza, spessore e aderenza diversa.

#### **01.10.05.A04 Difetti di ancoraggio, di raccordo, di sovrapposizione, di assemblaggio.**

Difetti nella posa degli elementi costituenti il manto di copertura con conseguente errata sovrapposizione degli stessi e rischio di infiltrazioni di acqua piovana.

#### **01.10.05.A05 Disgregazione**

Disgregazione della massa con polverizzazione degli elementi.

#### **01.10.05.A06 Dislocazione di elementi**

Spostamento degli elementi costituenti il manto di copertura dalla posizione di origine.

#### **01.10.05.A07 Distacco**

Distacco degli elementi dai dispositivi di fissaggio e relativo scorrimento.

#### **01.10.05.A08 Efflorescenze**

Formazione cristalline sulle superfici, di colore biancastro, di sali solubili.

#### **01.10.05.A09 Errori di pendenza**

Errore nel calcolo della pendenza (la determinazione in gradi, o in percentuale, rispetto al piano orizzontale di giacitura delle falde) rispetto alla morfologia del tetto, alla lunghezza di falda (per tetti a falda), alla scabrosità dei materiali, all'area geografica di riferimento. Insufficiente deflusso delle acque con conseguente ristagno delle stesse.

#### **01.10.05.A10 Fessurazioni, microfessurazioni**

Incrinature localizzate interessanti lo spessore degli elementi.

#### **01.10.05.A11 Imbibizione**

Assorbimento di acqua nella composizione porosa dei materiali.

#### **01.10.05.A12 Mancanza elementi**

Assenza di elementi della copertura.

#### **01.10.05.A13 Patina biologica**

Strato sottile, morbido e omogeneo, aderente alla superficie e di evidente natura biologica, di colore variabile, per lo più verde. La patina biologica è costituita prevalentemente da microrganismi cui possono aderire polvere, terriccio.

#### **01.10.05.A14 Penetrazione e ristagni d'acqua**

Comparsa di macchie da umidità e/o gocciolamento localizzato in prossimità del soffitto e negli angoli per cause diverse quali: invecchiamento dello strato impermeabilizzante con rottura della guaina protettiva; rottura o spostamenti degli elementi di copertura; ostruzione delle linee di deflusso acque meteoriche.

#### **01.10.05.A15 Presenza di vegetazione**

Presenza di vegetazione caratterizzata dalla formazione di licheni, muschi e piante in prossimità di superfici o giunti degradati.

#### **01.10.05.A16 Rottura**

Rottura degli elementi costituenti il manto di copertura.

### **CONTROLLI ESEGUIBILI DALL'UTENTE**

#### **01.10.05.C01 Controllo del manto**

*Cadenza: ogni 12 settimane*

*Tipologia: Controllo a vista*

Controllare le condizioni dello strato di protezione della pavimentazione galleggiante realizzato in quadrotti su sostegni dischiformi ponendo particolare attenzione in corrispondenza dei canali di gronda e delle linee di compluvio. Verifica dell'assenza di eventuali anomalie. Controllare la tenuta della guaina, ove ispezionabile, in corrispondenza di lucernari, botole, pluviali, in genere, e nei punti di discontinuità della guaina. Controllo delle giunzioni, dei risvolti, di eventuali scollamenti di giunti e fissaggi.

- Requisiti da verificare: 1) *(Attitudine al) controllo della condensazione interstiziale;* 2) *Impermeabilità ai liquidi;* 3) *Isolamento termico.*
- Anomalie riscontrabili: 1) *Disgregazione;* 2) *Fessurazioni, microfessurazioni;* 3) *Imbibizione;* 4) *Penetrazione e ristagni d'acqua;* 5) *Rottura.*

### **Elemento Manutenibile: 01.10.06**

## **Pavimentazione in quadrotti di cemento armati**

**Unità Tecnologica: 01.10**

**Coperture a tetto rovescio**

Si tratta di una pavimentazione costituita da elementi prefabbricati realizzati in quadrotti di cemento aventi dimensioni diverse. Generalmente questo tipo di pavimentazione viene impiegato su coperture calpestabili dove si vuole rendere agevole la possibilità di intervenire agli strati sottostanti. Gli elementi vengono montati mediante l'impiego di distanziatori che assicurano stabilità al sistema.

## MODALITÀ DI USO CORRETTO:

L'utente dovrà provvedere alla pulizia del manto di copertura mediante la rimozione di elementi di deposito in prossimità dei canali di gronda e delle linee di compluvio. In particolare è opportuno effettuare controlli generali del manto in occasione di eventi meteo di una certa entità che possono aver compromesso l'integrità degli elementi di copertura. Fare attenzione alla praticabilità o meno della copertura.

## ANOMALIE RISCONTRABILI

### 01.10.06.A01 Alterazioni cromatiche

Presenza di macchie con conseguente variazione della tonalità dei colori e scomparsa del colore originario.

### 01.10.06.A02 Delimitazione e scagliatura

Disgregazione in scaglie delle superfici.

### 01.10.06.A03 Deformazione

Cambiamento della forma iniziale con imbarcamento degli elementi e relativa irregolarità della sovrapposizione degli stessi.

### 01.10.06.A04 Deposito superficiale

Accumulo di materiale e di incrostazioni di diversa consistenza, spessore e aderenza diversa.

### 01.10.06.A05 Difetti di ancoraggio, di raccordo, di sovrapposizione, di assemblaggio.

Difetti nella posa degli elementi costituenti il manto di copertura con conseguente errata sovrapposizione degli stessi e rischio di infiltrazioni di acqua piovana.

### 01.10.06.A06 Disgregazione

Disgregazione della massa con polverizzazione degli elementi.

### 01.10.06.A07 Dislocazione di elementi

Spostamento degli elementi costituenti il manto di copertura dalla posizione di origine.

### 01.10.06.A08 Distacco

Distacco degli elementi dai dispositivi di fissaggio e relativo scorrimento.

### 01.10.06.A09 Efflorescenze

Formazione cristalline sulle superfici, di colore biancastro, di sali solubili.

### 01.10.06.A10 Errori di pendenza

Errore nel calcolo della pendenza (la determinazione in gradi, o in percentuale, rispetto al piano orizzontale di giacitura delle falde) rispetto alla morfologia del tetto, alla lunghezza di falda (per tetti a falda), alla scabrosità dei materiali, all'area geografica di riferimento. Insufficiente deflusso delle acque con conseguente ristagno delle stesse.

### 01.10.06.A11 Fessurazioni, microfessurazioni

Incrinature localizzate interessanti lo spessore degli elementi.

### 01.10.06.A12 Imbibizione

Assorbimento di acqua nella composizione porosa dei materiali.

### 01.10.06.A13 Mancanza elementi

Assenza di elementi della copertura.

### 01.10.06.A14 Patina biologica

Strato sottile, morbido e omogeneo, aderente alla superficie e di evidente natura biologica, di colore variabile, per lo più verde. La patina biologica è costituita prevalentemente da microrganismi cui possono aderire polvere, terriccio.

### 01.10.06.A15 Penetrazione e ristagni d'acqua

Comparsa di macchie da umidità e/o gocciolamento localizzato in prossimità del soffitto e negli angoli per cause diverse quali: invecchiamento dello strato impermeabilizzante con rottura della guaina protettiva; rottura o spostamenti degli elementi di copertura; ostruzione delle linee di deflusso acque meteoriche.

### 01.10.06.A16 Presenza di vegetazione

Presenza di vegetazione caratterizzata dalla formazione di licheni, muschi e piante in prossimità di superfici o giunti degradati.

### 01.10.06.A17 Rottura

Rottura degli elementi costituenti il manto di copertura.

## CONTROLLI ESEGUIBILI DALL'UTENTE

### 01.10.06.C01 Controllo del manto

*Cadenza: ogni 12 settimane*

*Tipologia: Controllo a vista*

Controllare le condizioni dello strato di protezione della pavimentazione galleggiante realizzato in quadrotti su sostegni dischiformi ponendo particolare attenzione in corrispondenza dei canali di gronda e delle linee di compluvio. Verifica dell'assenza di eventuali anomalie. Controllare la tenuta della guaina, ove ispezionabile, in corrispondenza di lucernari, botole, pluviali, in genere, e nei punti di discontinuità della guaina. Controllo delle giunzioni, dei risvolti, di eventuali scollamenti di giunti e fissaggi.

• Requisiti da verificare: 1) (*Attitudine al*) controllo della condensazione interstiziale; 2) Impermeabilità ai liquidi; 3) Isolamento termico.

• Anomalie riscontrabili: 1) *Disgregazione*; 2) *Fessurazioni, microfessurazioni*; 3) *Imbibizione*; 4) *Penetrazione e ristagni d'acqua*; 5) *Rottura*.

**Elemento Manutenibile: 01.10.07**

## **Strato di impermeabilizzazione**

**Unità Tecnologica: 01.10**

**Coperture a tetto rovescio**

Lo strato di impermeabilizzazione può essere realizzato con apposite membrane per impermeabilizzazione o con prodotti sfusi. I prodotti sfusi dopo l'applicazione a caldo o a freddo costituiscono uno strato di un determinato spessore, senza giunti e impermeabile. Lo strato di impermeabilizzazione può essere realizzato mediante:

- impermeabilizzazione a caldo;
- impermeabilizzazione a freddo;
- impermeabilizzazione con membrane sintetiche;
- impermeabilizzazione con membrane bituminose.

### **MODALITÀ DI USO CORRETTO:**

L'utente dovrà provvedere al controllo dello strato di impermeabilizzazione, ove ispezionabile, in corrispondenza di lucernari, botole, pluviali, in genere, e nei punti di discontinuità. In particolare è opportuno controllare le giunzioni, i risvolti, ed eventuali scollamenti di giunti e fissaggi. Controllare inoltre l'assenza di depositi e ristagni d'acqua. Il rinnovo del manto impermeabile può avvenire mediante inserimento di strati di scorrimento a caldo. Invece il rifacimento completo del manto impermeabile comporta la rimozione del vecchio manto e la posa dei nuovi strati.

### **ANOMALIE RISCONTRABILI**

#### **01.10.07.A01 Alterazioni superficiali**

Presenza di erosioni con variazione della rugosità superficiale.

#### **01.10.07.A02 Deformazione**

Cambiamento della forma iniziale con imbarcamento degli elementi e relativa irregolarità della sovrapposizione degli stessi.

#### **01.10.07.A03 Degradato chimico - fisico**

Fenomeni di invecchiamento, disgregazione e ossidazione a carico delle superfici degli strati di tenuta.

#### **01.10.07.A04 Delimitazione e scagliatura**

Disgregazione in scaglie delle superfici.

#### **01.10.07.A05 Deposito superficiale**

Accumulo di materiale e di incrostazioni di diversa consistenza, spessore e aderenza diversa.

#### **01.10.07.A06 Difetti di ancoraggio, di raccordo, di sovrapposizione, di assemblaggio**

Difetti nella posa degli elementi costituenti il manto di copertura con conseguente errata sovrapposizione degli stessi e rischio di infiltrazioni di acqua piovana.

#### **01.10.07.A07 Disgregazione**

Disgregazione della massa con polverizzazione degli elementi.

#### **01.10.07.A08 Dislocazione di elementi**

Spostamento degli elementi costituenti il manto di copertura dalla posizione di origine.

#### **01.10.07.A09 Distacco**

Distacco degli elementi dai dispositivi di fissaggio e relativo scorrimento.

#### **01.10.07.A10 Distacco dei risvolti**

Fenomeni di distacco dei risvolti verticali perimetrali e dei sormonti delle guaine e relative infiltrazioni di acqua nelle parti sottostanti del manto.

#### **01.10.07.A11 Efflorescenze**

Formazione cristalline sulle superfici, di colore biancastro, di sali solubili.

#### **01.10.07.A12 Errori di pendenza**

Errore nel calcolo della pendenza (la determinazione in gradi, o in percentuale, rispetto al piano orizzontale di giacitura delle falde) rispetto alla morfologia del tetto, alla lunghezza di falda (per tetti a falda), alla scabrosità dei materiali, all'area geografica di riferimento. Insufficiente deflusso delle acque con conseguente ristagno delle stesse.

#### **01.10.07.A13 Fessurazioni, microfessurazioni**

Incrinature localizzate interessanti lo spessore degli elementi.

#### **01.10.07.A14 Imbibizione**

Assorbimento di acqua nella composizione porosa dei materiali.

#### **01.10.07.A15 Incrinature**

Incrinature, corrugamenti, lacerazioni e conseguenti rotture della membrana.

#### **01.10.07.A16 Infragilimento e porosizzazione della membrana**

Infragilimento della membrana con conseguente perdita di elasticità e rischio di rottura.

#### **01.10.07.A17 Mancanza elementi**

Assenza di elementi della copertura.

#### **01.10.07.A18 Patina biologica**

Strato sottile, morbido e omogeneo, aderente alla superficie e di evidente natura biologica, di colore variabile, per lo più verde. La patina biologica è costituita prevalentemente da microrganismi cui possono aderire polvere, terriccio.

#### **01.10.07.A19 Penetrazione e ristagni d'acqua**

Comparsa di macchie da umidità e/o gocciolamento localizzato in prossimità del soffitto e negli angoli per cause diverse quali: invecchiamento dello strato impermeabilizzante con rottura della guaina protettiva; rottura o spostamenti degli elementi di copertura; ostruzione delle linee di deflusso acque meteoriche.

#### **01.10.07.A20 Presenza di abrasioni, bolle, rigonfiamenti, incisioni superficiali**

Presenza di abrasioni, bolle, rigonfiamenti, incisioni superficiali a carico degli strati impermeabilizzanti per vetustà degli elementi o per evento esterno (alte temperature, grandine, urti, ecc.).

#### **01.10.07.A21 Presenza di vegetazione**

Presenza di vegetazione caratterizzata dalla formazione di licheni, muschi e piante in prossimità di superfici o giunti degradati.

#### **01.10.07.A22 Rottura**

Rottura degli elementi costituenti il manto di copertura.

#### **01.10.07.A23 Scollamenti tra membrane, sfaldature**

Scollamento delle membrane e sfaldature delle stesse con localizzazione di aree disconnesse dallo strato inferiore e relativo innalzamento rispetto al piano di posa originario. In genere per posa in opera errata o per vetustà degli elementi.

#### **01.10.07.A24 Sollevamenti**

Formazione di pieghe e microfessurazioni causate da sollevamenti e ondulazioni del manto.

### **CONTROLLI ESEGUIBILI DALL'UTENTE**

#### **01.10.07.C01 Controllo impermeabilizzazione**

*Cadenza: ogni 12 mesi*

*Tipologia: Controllo a vista*

Controllare la tenuta della guaina, ove ispezionabile, in corrispondenza di lucernari, botole, pluviali, in genere, e nei punti di discontinuità della guaina. Controllare l'assenza di anomalie (fessurazioni, bolle, scorrimenti, distacchi, ecc.) Controllo delle giunzioni, dei risvolti, di eventuali scollamenti di giunti e fissaggi. Controllare l'assenza di depositi e ristagni d'acqua.

• Requisiti da verificare: 1) Impermeabilità ai liquidi per strato di tenuta con membrane bituminose; 2) Resistenza agli agenti aggressivi per strato di tenuta con membrane bituminose; 3) Resistenza all'acqua; 4) Resistenza all'irraggiamento solare per strato di tenuta con membrane bituminose.

• Anomalie riscontrabili: 1) Alterazioni superficiali; 2) Deformazione; 3) Disgregazione; 4) Distacco; 5) Distacco dei risvolti; 6) Fessurazioni, microfessurazioni; 7) Imbibizione; 8) Incrinature; 9) Infragilimento e porosizzazione della membrana; 10) Penetrazione e ristagni d'acqua; 11) Presenza di abrasioni, bolle, rigonfiamenti, incisioni superficiali; 12) Rottura; 13) Scollamenti tra membrane, sfaldature; 14) Sollevamenti.

**Elemento Manutenibile: 01.10.08**

## **Strato di separazione**

**Unità Tecnologica: 01.10**

**Coperture a tetto rovescio**

Questo strato evita i danni prodotti con il movimento del supporto con lo strato di impermeabilizzazione. In genere vengono utilizzati t.n.t. in poliestere.

### **MODALITÀ DI USO CORRETTO:**

L'utente dovrà provvedere alla pulizia del manto di copertura mediante la rimozione di elementi di deposito in prossimità dei canali di gronda e delle linee di compluvio. In particolare è opportuno effettuare controlli generali del manto in occasione di eventi meteo di una certa entità che possono aver compromesso l'integrità degli elementi di copertura. Fare attenzione alla praticabilità o meno della copertura. La sostituzione dello strato di separazione va effettuata nel caso di rifacimento della copertura e degli altri strati funzionali.

## ANOMALIE RISCONTRABILI

### 01.10.08.A01 Delimitazione e scagliatura

Disgregazione in scaglie delle superfici.

### 01.10.08.A02 Difetti di ancoraggio, di raccordo, di sovrapposizione, di assemblaggio

Difetti nella posa degli elementi costituenti il manto di copertura con conseguente errata sovrapposizione degli stessi e rischio di infiltrazioni di acqua piovana.

### 01.10.08.A03 Disgregazione

Disgregazione della massa con polverizzazione degli elementi.

### 01.10.08.A04 Distacco

Distacco degli elementi dai dispositivi di fissaggio e relativo scorrimento.

### 01.10.08.A05 Fessurazioni, microfessurazioni

Incrinature localizzate interessanti lo spessore degli elementi.

### 01.10.08.A06 Imbibizione

Assorbimento di acqua nella composizione porosa dei materiali.

### 01.10.08.A07 Infragilimento e porosizzazione dello strato

Infragilimento dello strato con conseguente perdita di elasticità e rischio di rottura.

### 01.10.08.A08 Penetrazione e ristagni d'acqua

Comparsa di macchie da umidità e/o gocciolamento localizzato in prossimità del soffitto e negli angoli per cause diverse quali: invecchiamento dello strato impermeabilizzante con rottura della guaina protettiva; rottura o spostamenti degli elementi di copertura; ostruzione delle linee di deflusso acque meteoriche.

### 01.10.08.A09 Presenza di abrasioni, bolle, rigonfiamenti, incisioni superficiali

Presenza di abrasioni, bolle, rigonfiamenti, incisioni superficiali a carico degli strati impermeabilizzanti per vetustà degli elementi o per evento esterno (alte temperature, grandine, urti, ecc).

### 01.10.08.A10 Rottura

Rottura degli elementi costituenti il manto di copertura.

### 01.10.08.A11 Scollamenti tra membrane, sfaldature

Scollamento delle membrane e sfaldature delle stesse con localizzazione di aree disconnesse dallo strato inferiore e relativo innalzamento rispetto al piano di posa originario. In genere per posa in opera errata o per vetustà degli elementi.

## CONTROLLI ESEGUIBILI DALL'UTENTE

### 01.10.08.C01 Controllo dello stato

*Cadenza: ogni 6 mesi*

*Tipologia: Controllo a vista*

Controllare le condizioni della superficie del manto ponendo particolare attenzione alla presenza di eventuali ristagni di acqua e di vegetazione sopra la tenuta.

- Requisiti da verificare: 1) *(Attitudine al) controllo della condensazione interstiziale;* 2) *Resistenza agli agenti aggressivi;* 3) *Resistenza agli attacchi biologici;* 4) *Resistenza meccanica.*
- Anomalie riscontrabili: 1) *Delimitazione e scagliatura;* 2) *Difetti di ancoraggio, di raccordo, di sovrapposizione, di assemblaggio;* 3) *Disgregazione;* 4) *Distacco;* 5) *Fessurazioni, microfessurazioni;* 6) *Imbibizione;* 7) *Infragilimento e porosizzazione dello strato;* 8) *Penetrazione e ristagni d'acqua;* 9) *Presenza di abrasioni, bolle, rigonfiamenti, incisioni superficiali;* 10) *Rottura;* 11) *Scollamenti tra membrane, sfaldature.*

**Elemento Manutenibile: 01.10.09**

## Strato di terreno

**Unità Tecnologica: 01.10**

**Coperture a tetto rovescio**

Essa è costituita dalla presenza di uno strato di protezione in terra vegetale che, posto all'esterno dell'elemento portante, garantiscono da barriera alla penetrazione delle acque meteoriche. Lo strato di terreno assume spessore variabile a seconda della vegetazione impiantata; può essere inserita una rete di ancoraggio per le radici al fine di fissare al terreno le piante e proteggerle dall'azione aspirante del vento

### MODALITÀ DI USO CORRETTO:

L'utente dovrà provvedere alla pulizia del manto di copertura mediante la rimozione di elementi di deposito in prossimità dei canali di gronda e delle linee di compluvio. In particolare è opportuno effettuare controlli generali del manto in occasione di eventi meteo di una certa entità che possono aver compromesso l'integrità degli elementi di copertura. Fare attenzione alla

praticabilità o meno della copertura.

## ANOMALIE RISCONTRABILI

### 01.10.09.A01 Errori di pendenza

Errore nel calcolo della pendenza (la determinazione in gradi, o in percentuale, rispetto al piano orizzontale di giacitura delle falde) rispetto alla morfologia del tetto, alla lunghezza di falda (per tetti a falda), alla scabrosità dei materiali, all'area geografica di riferimento. Insufficiente deflusso delle acque con conseguente ristagno delle stesse.

### 01.10.09.A02 Mancanza

Mancanza di terreno vegetale lungo le superfici.

### 01.10.09.A03 Penetrazione e ristagni d'acqua

Comparsa di macchie da umidità e/o gocciolamento localizzato in prossimità del soffitto e negli angoli per cause diverse quali: invecchiamento dello strato impermeabilizzante con rottura della guaina protettiva; rottura o spostamenti degli elementi di copertura; ostruzione delle linee di deflusso acque meteoriche.

## CONTROLLI ESEGUIBILI DALL'UTENTE

### 01.10.09.C01 Controllo del manto

*Cadenza: ogni 12 mesi*

*Tipologia: Controllo a vista*

Controllare l'integrità dello strato di protezione costituito dalla terra vegetale. Controllare inoltre le condizioni della superficie del manto ponendo particolare attenzione in corrispondenza dei canali di gronda e delle linee di compluvio. Verifica dell'assenza di eventuali anomalie. Controllare la tenuta della guaina, ove ispezionabile, in corrispondenza di lucernari, botole, pluviali, in genere, e nei punti di discontinuità della guaina. Controllo delle giunzioni, dei risvolti, di eventuali scollamenti di giunti e fissaggi.

• Requisiti da verificare: 1) *(Attitudine al) controllo della condensazione interstiziale;* 2) *Impermeabilità ai liquidi per strato di protezione in terra vegetale;* 3) *Isolamento termico.*

• Anomalie riscontrabili: 1) *Penetrazione e ristagni d'acqua.*

**Elemento Manutenibile: 01.10.10**

## Strato di zavorra

**Unità Tecnologica: 01.10**

**Coperture a tetto rovescio**

Ha lo scopo di impedire che eventi meteorologici arrechino danni all'intero sistema, specie quando le pose impiegate sono a secco e non prevedono l'uso di ancoraggi meccanici. Gli strati di zavorra possono essere, a seconda delle esigenze, creati con ghiaia di pezzatura mm 10-30 nello spessore minimo di cm 3-4 o con quadri di pavimentazione in cemento poggiati con supporti in plastica per una posa non in aderenza. Esistono supporti termoisolanti già provvisti di strati di zavorra, a base di malta cementizia; questi trovano corrente applicazione quando non si deve assicurare pedonabilità o quando l'intero sistema impermeabilizzante e coibente non deve influire molto in termini di peso sulle strutture sottostanti. La scelta dell'elemento di zavorra non sempre nasce dall'esigenza di ottenere una copertura pedonabile. È possibile realizzare strati di massi con relative pavimentazioni, in tal caso l'intera stratigrafia deve essere studiata in funzione dei carichi e delle sollecitazioni che il caso impone.

### MODALITÀ DI USO CORRETTO:

L'utente dovrà provvedere alla pulizia del manto di copertura mediante la rimozione di elementi di deposito in prossimità dei canali di gronda e delle linee di compluvio. In particolare è opportuno effettuare controlli generali del manto in occasione di eventi meteo di una certa entità che possono aver compromesso l'integrità degli elementi di copertura. Fare attenzione alla praticabilità o meno della copertura. Provvedere all'integrazione dello strato di zavorra (nel caso di argilla espansa, ghiaia, ecc.) o alla sostituzione localizzata o generale (nel caso di fogli a base bituminosi, pannelli termoisolanti, ecc.) integrata agli strati funzionali della copertura interessata

## ANOMALIE RISCONTRABILI

### 01.10.10.A01 Errori di pendenza

Errore nel calcolo della pendenza (la determinazione in gradi, o in percentuale, rispetto al piano orizzontale di giacitura delle falde) rispetto alla morfologia del tetto, alla lunghezza di falda (per tetti a falda), alla scabrosità dei materiali, all'area geografica di riferimento. Insufficiente deflusso delle acque con conseguente ristagno delle stesse.

### 01.10.10.A02 Mancanza elementi

Assenza di elementi della copertura.

### 01.10.10.A03 Penetrazione e ristagni d'acqua

Comparsa di macchie da umidità e/o gocciolamento localizzato in prossimità del soffitto e negli angoli per cause diverse quali: invecchiamento dello strato impermeabilizzante con rottura della guaina protettiva; rottura o spostamenti degli elementi di copertura; ostruzione delle linee di deflusso acque meteoriche.



### 01.10.10.A04 Presenza di vegetazione

Presenza di vegetazione caratterizzata dalla formazione di licheni, muschi e piante in prossimità di superfici o giunti degradati.

### 01.10.10.A05 Scollamenti tra membrane, sfaldature

Scollamento delle membrane e sfaldature delle stesse con localizzazione di aree disconnesse dallo strato inferiore e relativo innalzamento rispetto al piano di posa originario. In genere per posa in opera errata o per vetustà degli elementi.

## CONTROLLI ESEGUIBILI DALL'UTENTE

### 01.10.10.C01 Controllo del manto

*Cadenza: ogni 12 mesi*

*Tipologia: Controllo a vista*

Controllare le condizioni dello strato di protezione in ghiaia e dello stato della zavorra, ponendo inoltre particolare attenzione in corrispondenza dei canali di gronda e delle linee di compluvio. Verifica dell'assenza di eventuali anomalie. Controllare la tenuta della guaina, ove ispezionabile, in corrispondenza di lucernari, botole, pluviali, in genere, e nei punti di discontinuità della guaina. Controllo delle giunzioni, dei risvolti, di eventuali scollamenti di giunti e fissaggi.

- Requisiti da verificare: 1) *(Attitudine al) controllo della condensazione interstiziale;* 2) *Impermeabilità ai liquidi;* 3) *Isolamento termico.*
- Anomalie riscontrabili: 1) *Penetrazione e ristagni d'acqua.*

## Elemento Manutenibile: 01.10.11

## Strato drenante

Unità Tecnologica: 01.10

Coperture a tetto rovescio

Lo strato di drenaggio può essere composto da argilla espansa, da ghiaia lavata e arrotondata o da elementi studiati specificamente per questo tipo di impiego. Lo strato di drenaggio contribuisce a far defluire le acque provenienti dall'irrigazione e dall'umidità del terreno; generalmente è costituito da ghiaia 16/32, e con uno spessore di 8-10 cm e una pendenza non inferiore al 2% garantisce un buon deflusso dell'acqua; allo strato drenante possono essere integrati dispositivi a drenaggio migliorato in polietilene o polistirolo espanso.

### MODALITÀ DI USO CORRETTO:

L'utente dovrà provvedere alla pulizia del manto di copertura mediante la rimozione di elementi di deposito in prossimità dei canali di gronda e delle linee di compluvio. In particolare è opportuno effettuare controlli generali del manto in occasione di eventi meteo di una certa entità che possono aver compromesso l'integrità degli elementi di copertura. Fare attenzione alla praticabilità o meno della copertura. Provvedere all'integrazione dello strato drenante (nel caso di argilla espansa, ghiaia, ecc.) o alla sostituzione localizzata o generale (nel caso di fogli a base bituminosi, pannelli termoisolanti, ecc.) integrata agli strati funzionali della copertura interessata

## ANOMALIE RISCONTRABILI

### 01.10.11.A01 Alterazioni cromatiche

Presenza di macchie con conseguente variazione della tonalità dei colori e scomparsa del colore originario.

### 01.10.11.A02 Deposito superficiale

Accumulo di materiale e di incrostazioni di diversa consistenza, spessore e aderenza diversa.

### 01.10.11.A03 Disgregazione

Disgregazione della massa con polverizzazione degli elementi.

### 01.10.11.A04 Errori di pendenza

Errore nel calcolo della pendenza (la determinazione in gradi, o in percentuale, rispetto al piano orizzontale di giacitura delle falde) rispetto alla morfologia del tetto, alla lunghezza di falda (per tetti a falda), alla scabrosità dei materiali, all'area geografica di riferimento. Insufficiente deflusso delle acque con conseguente ristagno delle stesse.

### 01.10.11.A05 Imbibizione

Assorbimento di acqua nella composizione porosa dei materiali.

### 01.10.11.A06 Mancanza elementi

Assenza di elementi della copertura.

### 01.10.11.A07 Penetrazione e ristagni d'acqua

Comparsa di macchie da umidità e/o gocciolamento localizzato in prossimità del soffitto e negli angoli per cause diverse quali: invecchiamento dello strato impermeabilizzante con rottura della guaina protettiva; rottura o spostamenti degli elementi di copertura; ostruzione delle linee di deflusso acque meteoriche.

### 01.10.11.A08 Perdita di materiale

Perdita di materiale (ghiaia, argilla espansa, ecc.) dagli strati drenanti.

### 01.10.11.A09 Presenza di vegetazione

Presenza di vegetazione caratterizzata dalla formazione di licheni, muschi e piante in prossimità di superfici o giunti degradati.

### 01.10.11.A10 Errori di pendenza

Errore nel calcolo della pendenza (la determinazione in gradi, o in percentuale, rispetto al piano orizzontale di giacitura delle falde) rispetto alla morfologia del tetto, alla lunghezza di falda (per tetti a falda), alla scabrosità dei materiali, all'area geografica di riferimento. Insufficiente deflusso delle acque con conseguente ristagno delle stesse.

### 01.10.11.A11 Scollamenti tra membrane, sfaldature

Scollamento delle membrane e sfaldature delle stesse con localizzazione di aree disconnesse dallo strato inferiore e relativo innalzamento rispetto al piano di posa originario. In genere per posa in opera errata o per vetustà degli elementi.

## CONTROLLI ESEGUIBILI DALL'UTENTE

### 01.10.11.C01 Controllo dello stato

*Cadenza: ogni 6 mesi*

*Tipologia: Controllo a vista*

Controllare le condizioni della superficie del manto ponendo particolare attenzione alla presenza di eventuali ristagni di acqua e di vegetazione sopra la tenuta. Controllare l'efficienza dello strato drenante (argilla espansa, ghiaia, ecc.).

- Requisiti da verificare: 1) *Impermeabilità ai liquidi per strato drenante*; 2) *Resistenza al vento*; 3) *Resistenza all'acqua*; 4) *Resistenza meccanica*.
- Anomalie riscontrabili: 1) *Alterazioni cromatiche*; 2) *Deposito superficiale*; 3) *Disgregazione*; 4) *Errori di pendenza*; 5) *Imbibizione*; 6) *Mancanza elementi*; 7) *Penetrazione e ristagni d'acqua*; 8) *Perdita di materiale*; 9) *Presenza di vegetazione*.

### 01.10.11.C02 Controllo del manto

*Cadenza: ogni 12 mesi*

*Tipologia: Controllo a vista*

Controllare le condizioni dello strato di protezione in ghiaia e dello stato della zavorra, ponendo inoltre particolare attenzione in corrispondenza dei canali di gronda e delle linee di compluvio. Verifica dell'assenza di eventuali anomalie. Controllare la tenuta della guaina, ove ispezionabile, in corrispondenza di lucernari, botole, pluviali, in genere, e nei punti di discontinuità della guaina. Controllo delle giunzioni, dei risvolti, di eventuali scollamenti di giunti e fissaggi.

- Requisiti da verificare: 1) *(Attitudine al) controllo della condensazione interstiziale*; 2) *Impermeabilità ai liquidi*; 3) *Isolamento termico*.
- Anomalie riscontrabili: 1) *Penetrazione e ristagni d'acqua*.

## Elemento Manutenibile: 01.10.12

### Strato filtrante

Unità Tecnologica: 01.10

Coperture a tetto rovescio

Ha lo scopo di permettere il passaggio dell'acqua meteorica, trattenendo e filtrando sabbie, detriti e altri materiali che potrebbero entrare in contatto con gli strati impermeabilizzanti danneggiandoli. Lo strato filtrante di solito è composto da feltri in tessuto-non tessuto. Possono essere realizzate stratigrafie che consentono la combinazione di più componenti utilizzando il medesimo elemento.

### MODALITÀ DI USO CORRETTO:

L'utente dovrà provvedere alla pulizia del manto di copertura mediante la rimozione di elementi di deposito in prossimità dei canali di gronda e delle linee di compluvio. In particolare è opportuno effettuare controlli generali del manto in occasione di eventi meteo di una certa entità che possono aver compromesso l'integrità degli elementi di copertura. Fare attenzione alla praticabilità o meno della copertura. La sostituzione dello strato filtrante va effettuata nel caso di rifacimento della copertura e/o degli altri strati funzionali interessati.

## ANOMALIE RISCOINTRABILI

### 01.10.12.A01 Deliminazione e scagliatura

Disgregazione in scaglie delle superfici.

### 01.10.12.A02 Difetti di ancoraggio, di raccordo, di sovrapposizione, di assemblaggio

Difetti nella posa degli elementi costituenti il manto di copertura con conseguente errata sovrapposizione degli stessi e rischio di infiltrazioni di acqua piovana.

### 01.10.12.A03 Disgregazione

Disgregazione della massa con polverizzazione degli elementi.

### 01.10.12.A04 Distacco

Distacco degli elementi dai dispositivi di fissaggio e relativo scorrimento.

### **01.10.12.A05 Imbibizione**

Assorbimento di acqua nella composizione porosa dei materiali.

### **01.10.12.A06 Penetrazione e ristagni d'acqua**

Comparsa di macchie da umidità e/o gocciolamento localizzato in prossimità del soffitto e negli angoli per cause diverse quali: invecchiamento dello strato impermeabilizzante con rottura della guaina protettiva; rottura o spostamenti degli elementi di copertura; ostruzione delle linee di deflusso acque meteoriche.

### **01.10.12.A07 Presenza di abrasioni, bolle, rigonfiamenti, incisioni superficiali**

Presenza di abrasioni, bolle, rigonfiamenti, incisioni superficiali a carico degli strati impermeabilizzanti per vetustà degli elementi o per evento esterno (alte temperature, grandine, urti, ecc).

### **01.10.12.A08 Rottura**

Rottura degli elementi costituenti il manto di copertura.

### **01.10.12.A09 Scollamenti tra membrane, sfaldature**

Scollamento delle membrane e sfaldature delle stesse con localizzazione di aree disconnesse dallo strato inferiore e relativo innalzamento rispetto al piano di posa originario. In genere per posa in opera errata o per vetustà degli elementi.

## **CONTROLLI ESEGUIBILI DALL'UTENTE**

### **01.10.12.C01 Controllo dello stato**

*Cadenza: ogni 6 mesi*

*Tipologia: Controllo a vista*

Controllare che lo strato filtrante svolga la funzione di trattenere il materiale polverulento e/o fine trasportato dalle acque con interessamento dello strato termoisolante o drenante a secondo del tipo di copertura. Controllare inoltre le condizioni della superficie del manto ponendo particolare attenzione alla presenza di eventuali ristagni di acqua e di vegetazione sopra la tenuta.

- Requisiti da verificare: 1) *Impermeabilità ai liquidi per strato filtrante*; 2) *Resistenza all'acqua*; 3) *Resistenza meccanica*.
- Anomalie riscontrabili: 1) *Delimitazione e scagliatura*; 2) *Difetti di ancoraggio, di raccordo, di sovrapposizione, di assemblaggio*; 3) *Disgregazione*; 4) *Distacco*; 5) *Imbibizione*; 6) *Penetrazione e ristagni d'acqua*; 7) *Presenza di abrasioni, bolle, rigonfiamenti, incisioni superficiali*; 8) *Rottura*; 9) *Scollamenti tra membrane, sfaldature*.

## **Elemento Manutenibile: 01.10.13**

## **Strato isolante**

**Unità Tecnologica: 01.10**

**Coperture a tetto rovescio**

Lo strato isolante è posizionato sopra lo strato di impermeabilizzazione. Non serve la barriera al vapore poiché tale funzione viene svolta dallo strato impermeabilizzante; è però necessario l'impiego di un materiale isolante insensibile al gelo e all'acqua. Ad esso si sovrappone uno strato di ghiaietto sia per l'irraggiamento solare che per le precipitazioni atmosferiche. In genere vengono utilizzati pannelli termoisolanti con caratteristiche di basso assorbimento d'acqua e non idrofili; devono, inoltre, essere obbligatoriamente protetti dagli agenti esterni e zavorrati per evitare rischi d'asportazione da parte del vento. Lo strato isolante va posato in indipendenza rispetto allo strato di tenuta e con l'interposizione di uno strato di desolidarizzazione (carta kraft, tessuto non tessuto sintetico) in modo da impedire sollecitazioni nella membrana legate alle differenti dilatazioni termiche caratteristiche. Esistono pannelli che non necessitano di protezione dalle precipitazioni e dagli agenti atmosferici; in genere sono realizzati in polistirene estruso con superficie unitaria ridotta.

### **MODALITÀ DI USO CORRETTO:**

L'utente dovrà provvedere al controllo delle condizioni della superficie del manto ponendo particolare attenzione alla presenza di eventuali ristagni di acqua e di vegetazione sopra la tenuta. In particolare è opportuno effettuare controlli generali del manto in occasione di eventi meteo di una certa entità che possono aver compromesso l'integrità degli elementi di copertura. Fare attenzione alla praticabilità o meno della copertura. Se necessario vanno rinnovati gli strati isolanti deteriorati mediante sostituzione localizzata o generale.

## **ANOMALIE RISCONTRABILI**

### **01.10.13.A01 Delimitazione e scagliatura**

Disgregazione in scaglie delle superfici.

### **01.10.13.A02 Deformazione**

Cambiamento della forma iniziale con imbarcamento degli elementi e relativa irregolarità della sovrapposizione degli stessi.

### **01.10.13.A03 Disgregazione**

Disgregazione della massa con polverizzazione degli elementi.

### **01.10.13.A04 Distacco**

Distacco degli elementi dai dispositivi di fissaggio e relativo scorrimento.

### **01.10.13.A05 Fessurazioni, microfessurazioni**

Incrinature localizzate interessanti lo spessore degli elementi.

### **01.10.13.A06 Imbibizione**

Assorbimento di acqua nella composizione porosa dei materiali.

### **01.10.13.A07 Penetrazione e ristagni d'acqua**

Comparsa di macchie da umidità e/o gocciolamento localizzato in prossimità del soffitto e negli angoli per cause diverse quali: invecchiamento dello strato impermeabilizzante con rottura della guaina protettiva; rottura o spostamenti degli elementi di copertura; ostruzione delle linee di deflusso acque meteoriche.

### **01.10.13.A08 Presenza di abrasioni, bolle, rigonfiamenti, incisioni superficiali**

Presenza di abrasioni, bolle, rigonfiamenti, incisioni superficiali a carico degli strati impermeabilizzanti per vetustà degli elementi o per evento esterno (alte temperature, grandine, urti, ecc).

### **01.10.13.A09 Rottura**

Rottura degli elementi costituenti il manto di copertura.

### **01.10.13.A10 Scollamenti tra membrane, sfaldature**

Scollamento delle membrane e sfaldature delle stesse con localizzazione di aree disconnesse dallo strato inferiore e relativo innalzamento rispetto al piano di posa originario. In genere per posa in opera errata o per vetustà degli elementi.

## **CONTROLLI ESEGUIBILI DALL'UTENTE**

### **01.10.13.C01 Controllo dello stato**

*Cadenza: ogni 12 mesi*

*Tipologia: Controllo a vista*

Controllare le condizioni della superficie del manto ponendo particolare attenzione alla presenza di eventuali ristagni di acqua e di vegetazione sopra la tenuta.

- Requisiti da verificare: 1) *(Attitudine al) controllo della condensazione interstiziale;* 2) *Impermeabilità ai liquidi;* 3) *Isolamento termico.*
- Anomalie riscontrabili: 1) *Delimitazione e scagliatura;* 2) *Deformazione;* 3) *Disgregazione;* 4) *Distacco;* 5) *Fessurazioni, microfessurazioni;* 6) *Imbibizione;* 7) *Penetrazione e ristagni d'acqua;* 8) *Presenza di abrasioni, bolle, rigonfiamenti, incisioni superficiali;* 9) *Rottura;* 10) *Scollamenti tra membrane, sfaldature.*

## Giunti per edilizia

Per coprire i giunti strutturali e per garantire la continuità dei piani di calpestio devono essere previsti appositi dispositivi denominati giunti per l'edilizia. Generalmente questi giunti sono costituiti da:

- una struttura portante che viene agganciata nel giunto creato tra i due solai;
- una superficie di finitura agganciata alla struttura sottostante.

### **ELEMENTI MANUTENIBILI DELL'UNITÀ TECNOLOGICA:**

---

- 01.11.01 Coprigiunti
- 01.11.02 Supporti tagliafuoco per giunti
- 01.11.03 Finitura superficiale

## Coprigiunti

Unità Tecnologica: 01.11

Giunti per edilizia

Si tratta di Coprigiunti di dilatazione impiegati dove si uniscono due diverse strutture portanti spesso necessita una separazione per la dilatazione lineare o per intrinseche diversità di movimento dei materiali accostati. Sono dotati di adesivo che garantisce l'assorbimento di movimenti considerevoli e possono essere installati anche mediante viti e tasselli

### MODALITÀ DI USO CORRETTO:

Nel caso il profilo venisse installato con viti e tasselli è consigliabile collegare il profilo ad una delle due strutture, forandolo lateralmente e fissandolo ad una sola struttura permettendo il libero scorrimento sull'altra

### ANOMALIE RICONTRABILI

#### 01.11.01.A01 Anomalie delle guarnizioni

Difetti di tenuta delle guarnizioni sigillanti.

#### 01.11.01.A02 Avvallamenti

Presenza di zone con avvallamenti e pendenze anomale che pregiudicano la planarità delle finiture.

#### 01.11.01.A03 Deformazione

Variazioni geometriche e morfologiche dei profili accompagnati spesso dalla perdita delle caratteristiche meccaniche e di resistenza e da altri fenomeni quali imbarcamento, svergolamento, ondulazione.

#### 01.11.01.A04 Difetti di tenuta

Difetti di tenuta dei serraggi dello strato di finitura.

#### 01.11.01.A05 Fessurazioni

Presenza di rotture che possono interessare l'intero spessore del manufatto.

#### 01.11.01.A06 Penetrazione di umidità

Comparsa di macchie di umidità dovute all'assorbimento di acqua.

## Supporti tagliafuoco per giunti

Unità Tecnologica: 01.11

Giunti per edilizia

Si tratta di supporti tagliafuoco per giunti, realizzati in elastomero siliconico neutro monocomponente per i giunti di tenuta, resistente alla propagazione del fuoco, dei fumi, dei gas tossici e dell'acqua in caso di incendio.

### MODALITÀ DI USO CORRETTO:

Verificare la tenuta dei supporti tagliafuochi. L'utente deve provvedere alla registrazione dei serraggi e alla pulizia dello strato di finitura.

### ANOMALIE RICONTRABILI

#### 01.11.02.A01 Corrosione

Presenza di corrosione sulle strutture portanti dei giunti.

#### 01.11.02.A02 Deformazione

Variazioni geometriche e morfologiche dei profili accompagnati spesso dalla perdita delle caratteristiche meccaniche e di resistenza e da altri fenomeni quali imbarcamento, svergolamento, ondulazione.

#### 01.11.02.A03 Difetti di tenuta

Difetti di tenuta dei serraggi.

#### 01.11.02.A04 Fessurazioni

Presenza di rotture che possono interessare l'intero spessore del manufatto.

#### 01.11.02.A05 Penetrazione di umidità

Comparsa di macchie di umidità dovute all'assorbimento di acqua.

## Finitura superficiale

Unità Tecnologica: 01.11

Giunti per edilizia

I giunti vengono rifiniti con una superficie orizzontale realizzata in vari materiali (acciaio, alluminio, materie plastiche) che viene fissata sullo strato sottostante e definito strato portante.

### MODALITÀ DI USO CORRETTO:

Verificare continuamente la tenuta dello strato di finitura per evitare pericoli agli utenti. L'utente deve provvedere alla registrazione dei serraggi e alla pulizia dello strato di finitura.

### ANOMALIE RICONTRABILI

#### 01.11.03.A01 Anomalie delle guarnizioni

Difetti di tenuta delle guarnizioni sigillanti.

#### 01.11.03.A02 Avvallamenti

Presenza di zone con avvallamenti e pendenze anomale che pregiudicano la planarità delle finiture.

#### 01.11.03.A03 Deformazione

Variazione geometriche e morfologiche dei profili accompagnati spesso dalla perdita delle caratteristiche meccaniche e di resistenza e da altri fenomeni quali imbarcamento, svergolamento, ondulazione.

#### 01.11.03.A04 Difetti di tenuta

Difetti di tenuta dei serraggi dello strato di finitura.

#### 01.11.03.A05 Fessurazioni

Presenza di rotture che possono interessare l'intero spessore del manufatto.

#### 01.11.03.A06 Penetrazione di umidità

Comparsa di macchie di umidità dovute all'assorbimento di acqua.

## Pareti interne

Insieme degli elementi tecnici verticali del sistema edilizio aventi funzione di dividere, conformare ed articolare gli spazi interni dell'organismo edilizio.

### **ELEMENTI MANUTENIBILI DELL'UNITÀ TECNOLOGICA:**

---

- 01.12.01 Lastre di cartongesso
- 01.12.02 Pareti divisorie antincendio



## Lastre di cartongesso

Unità Tecnologica: 01.12

Pareti interne

le lastre di cartongesso sono realizzate con materiale costituito da uno strato di gesso di cava racchiuso fra due fogli di cartone speciale resistente ed aderente. Il mercato offre vari prodotti diversi per tipologia. Gli elementi di cui è composto sono estremamente naturali tanto da renderlo un prodotto ecologico, che bene si inserisce nelle nuove esigenze di costruzione. Le lastre di cartongesso sono create per soddisfare qualsiasi tipo di soluzione, le troviamo di tipo standard per la realizzazione normale, di tipo ad alta flessibilità per la realizzazione delle superfici curve, di tipo antifluco trattate con vermiculite o cartoni ignifughi classificate in Classe 1 o 0 di reazione al fuoco, di tipo idrofuogo con elevata resistenza all'umidità o al vapore acqueo, di tipo fonoisolante o ad alta resistenza termica che, accoppiate a pannello isolante in fibre o polistirene estruso, permettono di creare delle contropareti di tamponamento che risolvono i problemi di condensa o umidità, migliorando notevolmente le condizioni climatiche dell'ambiente. Le lastre vengono fissate con viti autofilettanti a strutture metalliche in lamiera di acciaio zincato, o nel caso delle contropareti, fissate direttamente sulla parete esistente con colla e tasselli, le giunzioni sono sigillate e rasate con apposito stucco e banda.

### MODALITÀ DI USO CORRETTO:

Non compromettere l'integrità delle pareti.

### ANOMALIE RISCONTRABILI

#### 01.12.01.A01 Decolorazione

Alterazione cromatica della superficie.

#### 01.12.01.A02 Disgregazione

Decoesione caratterizzata da distacco di granuli o cristalli sotto minime sollecitazioni meccaniche.

#### 01.12.01.A03 Distacco

Disgregazione e distacco di parti notevoli del materiale che può manifestarsi anche mediante espulsione di elementi prefabbricati dalla loro sede.

#### 01.12.01.A04 Efflorescenze

Formazione di sostanze, generalmente di colore biancastro e di aspetto cristallino o polverulento o filamentoso, sulla superficie del manufatto. Nel caso di efflorescenze saline, la cristallizzazione può talvolta avvenire all'interno del materiale provocando spesso il distacco delle parti più superficiali: il fenomeno prende allora il nome di criptoefflorescenza o subefflorescenza.

#### 01.12.01.A05 Erosione superficiale

Asportazione di materiale dalla superficie dovuta a processi di natura diversa. Quando sono note le cause di degrado, possono essere utilizzati anche termini come erosione per abrasione o erosione per corrosione (cause meccaniche), erosione per corrosione (cause chimiche e biologiche), erosione per usura (cause antropiche).

#### 01.12.01.A06 Esfoliazione

Degradazione che si manifesta con distacco, spesso seguito da caduta, di uno o più strati superficiali subparalleli fra loro, generalmente causata dagli effetti del gelo.

#### 01.12.01.A07 Fessurazioni

Presenza di rotture singole, ramificate, ortogonale o parallele all'armatura che possono interessare l'intero spessore del manufatto.

#### 01.12.01.A08 Macchie

Imbrattamento della superficie con sostanze macchianti in grado di aderire e penetrare nel materiale.

#### 01.12.01.A09 Mancanza

Caduta e perdita di parti del materiale del manufatto.

#### 01.12.01.A10 Penetrazione di umidità

Comparsa di macchie di umidità dovute all'assorbimento di acqua.

#### 01.12.01.A11 Polverizzazione

Decoesione che si manifesta con la caduta spontanea dei materiali sotto forma di polvere o granuli.

### CONTROLLI ESEGUIBILI DALL'UTENTE

#### 01.12.01.C01 Controllo generale delle parti a vista

*Cadenza: quando occorre*

*Tipologia: Controllo a vista*

Controllo del grado di usura delle parti in vista e di eventuali anomalie (distacchi, fessurazioni, rotture, rigonfiamenti, ecc.).

- Requisiti da verificare: 1) *Regolarità delle finiture*; 2) *Resistenza agli urti*; 3) *Resistenza meccanica*.
- Anomalie riscontrabili: 1) *Decolorazione*; 2) *Disgregazione*; 3) *Distacco*; 4) *Efflorescenze*; 5) *Erosione superficiale*; 6) *Esfoliazione*; 7) *Fessurazioni*; 8) *Macchie*; 9) *Mancanza*; 10) *Penetrazione di umidità*; 11) *Polverizzazione*.

### MANUTENZIONI ESEGUIBILI DALL'UTENTE

### 01.12.01.I01 Pulizia

*Cadenza: quando occorre*

Pulizia delle superfici e rimozione di sporczia e macchie mediante ritocchi di pittura e/o ripristino dei rivestimenti.

**Elemento Manutenibile: 01.12.02**

## Pareti divisorie antincendio

**Unità Tecnologica: 01.12**

**Pareti interne**

Si tratta di pareti utilizzate per creare barriere antincendio mediante l'impiego di materiali ignifughi per aumentare la resistenza passiva al fuoco delle parti strutturali. In genere si utilizzano prodotti in cartongesso specifici, o prodotti in calcio silicato prive di amianto con un grado di infiammabilità basso per i "materiali incombustibile", fino alla più alta per "materiale fortemente infiammabile" nonché la possibilità di mantenere inalterate le caratteristiche per un tempo variabile da un minimo di 15 minuti fino ad un massimo di 180 minuti sotto l'azione del fuoco. In genere vengono utilizzate sia nel campo dell'edilizia industriale che per la realizzazione di strutture pubbliche che necessitano di proteggere le persone che le occupano (scuole, alberghi, teatri, musei, ecc.).

### MODALITÀ DI USO CORRETTO:

Non compromettere l'integrità delle pareti.

### ANOMALIE RISCONTRABILI

#### 01.12.02.A01 Decolorazione

Alterazione cromatica della superficie.

#### 01.12.02.A02 Disgregazione

Decoesione caratterizzata da distacco di granuli o cristalli sotto minime sollecitazioni meccaniche.

#### 01.12.02.A03 Distacco

Disgregazione e distacco di parti notevoli del materiale che può manifestarsi anche mediante espulsione di elementi prefabbricati dalla loro sede.

#### 01.12.02.A04 Efflorescenze

Formazione di sostanze, generalmente di colore biancastro e di aspetto cristallino o polverulento o filamentoso, sulla superficie del manufatto. Nel caso di efflorescenze saline, la cristallizzazione può talvolta avvenire all'interno del materiale provocando spesso il distacco delle parti più superficiali: il fenomeno prende allora il nome di criptoefflorescenza o subefflorescenza.

#### 01.12.02.A05 Erosione superficiale

Asportazione di materiale dalla superficie dovuta a processi di natura diversa. Quando sono note le cause di degrado, possono essere utilizzati anche termini come erosione per abrasione o erosione per corrasione (cause meccaniche), erosione per corrosione (cause chimiche e biologiche), erosione per usura (cause antropiche).

#### 01.12.02.A06 Esfoliazione

Degradazione che si manifesta con distacco, spesso seguito da caduta, di uno o più strati superficiali subparalleli fra loro, generalmente causata dagli effetti del gelo.

#### 01.12.02.A07 Fessurazioni

Presenza di rotture singole, ramificate, ortogonale o parallele all'armatura che possono interessare l'intero spessore del manufatto.

#### 01.12.02.A08 Macchie

Imbrattamento della superficie con sostanze macchianti in grado di aderire e penetrare nel materiale.

#### 01.12.02.A09 Mancanza

Caduta e perdita di parti del materiale del manufatto.

#### 01.12.02.A10 Penetrazione di umidità

Comparsa di macchie di umidità dovute all'assorbimento di acqua.

#### 01.12.02.A11 Polverizzazione

Decoesione che si manifesta con la caduta spontanea dei materiali sotto forma di polvere o granuli.

#### 01.12.02.A12 Macchie e graffi

Imbrattamento della superficie con sostanze macchianti in grado di aderire e penetrare nel materiale.

### CONTROLLI ESEGUIBILI DALL'UTENTE

#### 01.12.02.C01 Controllo generale delle parti a vista

*Cadenza: quando occorre*

*Tipologia: Controllo a vista*

Controllo del grado di usura delle parti in vista e di eventuali anomalie (distacchi, fessurazioni, rotture, rigonfiamenti, ecc.).

- Requisiti da verificare: 1) *Regolarità delle finiture*; 2) *Resistenza agli urti*; 3) *Resistenza meccanica*.
- Anomalie riscontrabili: 1) *Decolorazione*; 2) *Disgregazione*; 3) *Distacco*; 4) *Efflorescenze*; 5) *Erosione superficiale*; 6) *Esfoliazione*; 7) *Fessurazioni*; 8) *Macchie e graffiti*; 9) *Mancanza*; 10) *Penetrazione di umidità*; 11) *Polverizzazione*.

## **MANUTENZIONI ESEGUIBILI DALL'UTENTE**

### **01.12.02.I01 Pulizia**

*Cadenza: quando occorre*

Pulizia delle superfici e rimozione di sporcizia e macchie mediante ritocchi di pittura e/o ripristino dei rivestimenti.

## Sistemi di isolamento per partizioni verticali

Essi rappresentano l'insieme degli elementi che hanno l'obiettivo di ridurre la trasmissione del rumore, tra ambienti separati da una partizione, negli ambienti interni, mediante l'utilizzo di elementi con prestazioni di isolamento acustico.

In edilizia si possono distinguere differenti tipi di rumori:

- rumori aerei (vociare dei vicini da altre unità abitative, rumori provenienti dall'esterno ecc.)
- rumori di calpestio (generati dal calpestio delle persone al piano superiore ecc.) di percussione, impattivi
- rumori prodotti dagli impianti tecnici (ascensore, impianto di condizionamento, scarico ecc.)

Le due grandezze fisiche che caratterizzano le prestazioni acustiche di un ambiente sono:

- il potere fonoisolante R che indica la capacità di un elemento di isolare l'ambiente ricevente dai rumori provenienti dal locale in cui è posizionata la sorgente.

- Il coefficiente di assorbimento  $\alpha$  Indica la capacità di un elemento di assorbire i rumori provenienti dal medesimo ambiente, in cui è posizionata sia la sorgente, che il ricevitore.

I materiali che forniscono le migliori prestazioni assorbenti presentano bassa massa e alta porosità. I materiali che danno migliori garanzie di fonoisolamento hanno massa elevata, superficie continua e sono rigidi e non porosi.

I materiali fonoassorbenti sono impiegati:

- nei trattamenti acustici degli ambienti per controllare le riflessioni indesiderate, la riverberazione ed il rumore all'interno delle strutture divisorie per fornire smorzamento ed evitare risonanze, negative per il comportamento fonoisolante dell'elemento.

i rumori aerei si propagano maggiormente nei locali adiacenti, mentre i rumori di calpestio si propagano in tutto l'edificio, come i rumori prodotti dagli impianti tecnici. Gli interventi di fonoisolamento hanno lo scopo di minimizzare la trasmissione del rumore tra due ambienti, (e quindi fare in modo che il rumore prodotto in un locale non si senta nel locale adiacente).

Esistono in edilizia prodotti diversi, con caratteristiche e prestazioni particolari per la risoluzione delle problematiche connesse all'isolamento acustico delle partizioni verticali (pannelli, lastre, materassini, ecc.).

### ELEMENTI MANUTENIBILI DELL'UNITÀ TECNOLOGICA:

---

- ° 01.13.01 Pannelli termoisolanti in polietilene espanso

## Pannelli termoisolanti in polietilene espanso

Unità Tecnologica: 01.13

### Sistemi di isolamento per partizioni verticali

Si tratta di pannelli utilizzati come isolanti nelle intercapedine delle pareti verticali. Realizzati con espanso modificato a base polietilenica ottenuto per estrusione di una miscela di componenti polimerici e agenti. Il prodotto è caratterizzato da elevata praticità e facilità d'uso, oltre che da rigidità dinamica, resistenza a compressione ed elevata resistenza all'umidità. Il materiale dura a lungo nel tempo e mantiene costanti le sue prestazioni. Ha ottima resistenza all'acqua, resistenza al fuoco e bassa conduttività termica.

#### MODALITÀ DI USO CORRETTO:

Particolare attenzione va posta alle parti deboli della facciata dove possono formarsi ponti acustici.

#### ANOMALIE RISCONTRABILI

##### 01.13.01.A01 Ponti acustici

Posa in opera dei materiali non corretta tale da creare l'insorgenza di ponti acustici che rappresentano le vie preferenziali che il rumore percorre nel collegare due ambienti diversi. Il rumore percorre tali vie per oltrepassare agevolmente pareti e solai che dividono gli altri ambienti e dal mondo esterno.

## Sistemi di isolamento per partizioni orizzontali

Essi rappresentano l'insieme degli elementi che hanno l'obiettivo di ridurre la trasmissione del rumore, tra ambienti separati da una partizione, negli ambienti interni, mediante l'utilizzo di elementi con prestazioni di isolamento acustico.

In edilizia si possono distinguere differenti tipi di rumori:

- rumori aerei (vociare dei vicini da altre unità abitative, rumori provenienti dall'esterno ecc.)
- rumori di calpestio (generati dal calpestio delle persone al piano superiore ecc.) di percussione, impattivi
- rumori prodotti dagli impianti tecnici (ascensore, impianto di condizionamento, scarico ecc.)

Le due grandezze fisiche che caratterizzano le prestazioni acustiche di un ambiente sono:

- il potere fonoisolante R che indica la capacità di un elemento di isolare l'ambiente ricevente dai rumori provenienti dal locale in cui è posizionata la sorgente.

- Il coefficiente di assorbimento  $\alpha$  Indica la capacità di un elemento di assorbire i rumori provenienti dal medesimo ambiente, in cui è posizionata sia la sorgente, che il ricevitore.

I materiali che forniscono le migliori prestazioni assorbenti presentano bassa massa e alta porosità. I materiali che danno migliori garanzie di fonoisolamento hanno massa elevata, superficie continua e sono rigidi e non porosi.

I materiali fonoassorbenti sono impiegati:

- nei trattamenti acustici degli ambienti per controllare le riflessioni indesiderate, la riverberazione ed il rumore all'interno delle strutture divisorie per fornire smorzamento ed evitare risonanze, negative per il comportamento fonoisolante dell'elemento.

i rumori aerei si propagano maggiormente nei locali adiacenti, mentre i rumori di calpestio si propagano in tutto l'edificio, come i rumori prodotti dagli impianti tecnici. Gli interventi di fonoisolamento hanno lo scopo di minimizzare la trasmissione del rumore tra due ambienti, (e quindi fare in modo che il rumore prodotto in un locale non si senta nel locale adiacente).

Esistono in edilizia prodotti diversi, con caratteristiche e prestazioni particolari per la risoluzione delle problematiche connesse all'isolamento acustico delle partizioni orizzontali( controsoffitti, pannelli, lastre, materassini, prodotti antivibranti, ecc.).

### ELEMENTI MANUTENIBILI DELL'UNITÀ TECNOLOGICA:

---

- ° 01.14.01 Pannelli in polistirene espanso sinterizzato

## Pannelli in polistirene espanso sinterizzato

Unità Tecnologica: 01.14

### Sistemi di isolamento per partizioni orizzontali

Vengono utilizzati come materiale isolante nei solai e pavimentazioni. Si tratta di pannelli isolanti in polistirene espanso sinterizzato (EPS) ottenuti da blocco, a celle chiuse, a ritardata propagazione di fiamma. I pannelli uniscono i vantaggi di una perfetta sinterizzazione a quelli caratteristici del prodotto: elevato potere isolante, inalterato nel tempo. Il prodotto ha ottime prestazioni permeabile al vapore acqueo, ma impermeabile all'acqua (assorbimento d'acqua per capillarità nullo); inattaccabilità da parte di muffe e batteri; è leggero ed economico e ha un'elevata densità. Il polistirene espanso sinterizzato è privo di valori nutritivi in grado di sostenere la crescita dei funghi, batteri o altri microrganismi, quindi non marcisce o ammuffisce. Per sua stabilità chimica e biologica l'EPS non costituisce un pericolo per l'igiene ambientale e per le falde acquifere. L'EPS in opera nella coibentazione edilizia non presenta alcun fattore di pericolo per la salute, in quanto non rilascia gas tossici.

#### MODALITÀ DI USO CORRETTO:

L'applicazione dei materiali di isolamento acustico dovrà preventivamente essere preceduta da un progetto acustico che terrà conto delle caratteristiche delle partizioni orizzontali. Particolare attenzione andrà posta nella fase di posa dei materiali e delle indicazioni descritte nelle schede tecniche dei produttori. Rivolgersi a personale altamente specializzato.

#### ANOMALIE RISCONTRABILI

##### 01.14.01.A01 Ponti acustici

Posa in opera dei materiali non corretta tale da creare l'insorgenza di ponti acustici che rappresentano le vie preferenziali che il rumore percorre nel collegare due ambienti diversi. Il rumore percorre tali vie per oltrepassare agevolmente pareti e solai che dividono gli altri ambienti e dal mondo esterno.

## Rivestimenti interni

Si tratta di strati funzionali, facenti parte delle chiusure verticali, la cui funzione principale è quella di proteggere il sistema di chiusure interne dalle sollecitazioni interne degli edifici e di assicurare un aspetto uniforme ed ornamentale degli ambienti.

### **ELEMENTI MANUTENIBILI DELL'UNITÀ TECNOLOGICA:**

---

- 01.15.01 Intonaco
- 01.15.02 Rivestimenti e prodotti ceramici
- 01.15.03 Tinteggiature e decorazioni



## Intonaco

Unità Tecnologica: 01.15

Rivestimenti interni

Si tratta di un sottile strato di malta la cui funzione è quella di rivestimento nelle strutture edilizie. Svolge inoltre la funzione di protezione dai fattori ambientali e allo stesso tempo protettiva e decorativa. Il rivestimento a intonaco è comunque una superficie che va rinnovata periodicamente e in condizioni normali esso fornisce prestazioni accettabili per 20 - 30 anni. La malta per intonaco è costituita da leganti (cemento, calce idraulica, calce aerea, gesso), da inerti (sabbia) e da acqua nelle giuste proporzioni a secondo del tipo di intonaco; vengono, in alcuni casi, inoltre aggiunti all'impasto additivi che restituiscono all'intonaco particolari qualità a secondo del tipo d'impiego. Nell'intonaco tradizionale a tre strati il primo, detto rinzaffo, svolge la funzione di aggrappo al supporto e di grossolano livellamento; il secondo, detto arriccio, costituisce il corpo dell'intonaco la cui funzione è di resistenza meccanica e di tenuta all'acqua; il terzo strato, detto finitura, rappresenta la finitura superficiale e contribuisce a creare una prima barriera la cui funzione è quella di opporsi alla penetrazione dell'acqua e delle sostanze aggressive. Gli intonaci per interni possono suddividersi in intonaci ordinari e intonaci speciali. A loro volta i primi possono ulteriormente suddividersi in intonaci miscelati in cantiere ed in intonaci premiscelati; i secondi invece in intonaci additivati, intonaci a stucco o lucidi, intonaci plastici o rivestimenti plastici continui ed infine intonaci monostrato.

### MODALITÀ DI USO CORRETTO:

Controllare periodicamente l'integrità delle superfici del rivestimento attraverso valutazioni visive mirate a riscontrare anomalie evidenti (presenza di bolle e screpolature, macchie da umidità, ecc.). Comunque affinché tali controlli risultino efficaci affidarsi a personale tecnico con esperienza.

### ANOMALIE RISCOINTRABILI

#### 01.15.01.A01 Bolle d'aria

Alterazione della superficie dell'intonaco caratterizzata dalla presenza di fori di grandezza e distribuzione irregolare, generati dalla formazione di bolle d'aria al momento della posa.

#### 01.15.01.A02 Decolorazione

Alterazione cromatica della superficie.

#### 01.15.01.A03 Deposito superficiale

Accumulo di pulviscolo atmosferico o di altri materiali estranei, di spessore variabile, poco coerente e poco aderente alla superficie del rivestimento.

#### 01.15.01.A04 Disgregazione

Decoesione caratterizzata da distacco di granuli o cristalli sotto minime sollecitazioni meccaniche.

#### 01.15.01.A05 Distacco

Disgregazione e distacco di parti notevoli del materiale che può manifestarsi anche mediante espulsione di elementi prefabbricati dalla loro sede.

#### 01.15.01.A06 Efflorescenze

Formazione di sostanze, generalmente di colore biancastro e di aspetto cristallino o pulverulento o filamentoso, sulla superficie del manufatto. Nel caso di efflorescenze saline, la cristallizzazione può talvolta avvenire all'interno del materiale provocando spesso il distacco delle parti più superficiali: il fenomeno prende allora il nome di criptoefflorescenza o subefflorescenza.

#### 01.15.01.A07 Erosione superficiale

Asportazione di materiale dalla superficie dovuta a processi di natura diversa. Quando sono note le cause di degrado, possono essere utilizzati anche termini come erosione per abrasione o erosione per corrasione (cause meccaniche), erosione per corrosione (cause chimiche e biologiche), erosione per usura (cause antropiche).

#### 01.15.01.A08 Esfoliazione

Degradazione che si manifesta con distacco, spesso seguito da caduta, di uno o più strati superficiali subparalleli fra loro, generalmente causata dagli effetti del gelo.

#### 01.15.01.A09 Fessurazioni

Presenza di rotture singole, ramificate, ortogonale o parallele all'armatura che possono interessare l'intero spessore del manufatto.

#### 01.15.01.A10 Macchie e graffiti

Imbrattamento della superficie con sostanze macchianti in grado di aderire e penetrare nel materiale.

#### 01.15.01.A11 Mancanza

Caduta e perdita di parti del materiale del manufatto.

#### 01.15.01.A12 Penetrazione di umidità

Comparsa di macchie di umidità dovute all'assorbimento di acqua.

#### 01.15.01.A13 Polverizzazione

Decoesione che si manifesta con la caduta spontanea dei materiali sotto forma di polvere o granuli.

#### 01.15.01.A14 Rigonfiamento

Variazione della sagoma che interessa l'intero spessore del materiale e che si manifesta soprattutto in elementi lastriformi. Ben riconoscibile essendo dato dal tipico andamento "a bolla" combinato all'azione della gravità.

## CONTROLLI ESEGUIBILI DALL'UTENTE

### 01.15.01.C01 Controllo generale delle parti a vista

*Cadenza: ogni mese*

*Tipologia: Controllo a vista*

Controllo dello stato di conservazione delle finiture e verifica del grado di usura delle parti in vista. Controllare l'uniformità dell'aspetto cromatico delle superfici. Riscontro di eventuali anomalie (bolle, screpolature, depositi, efflorescenze, microfessurazioni, ecc.) e/o difetti di esecuzione.

- Requisiti da verificare: 1) *Regolarità delle finiture.*
- Anomalie riscontrabili: 1) *Decolorazione;* 2) *Deposito superficiale;* 3) *Efflorescenze;* 4) *Macchie e graffi.*

## Elemento Manutenibile: 01.15.02

## Rivestimenti e prodotti ceramici

Unità Tecnologica: 01.15

Rivestimenti interni

Impiegati come rivestimenti di pareti con elementi in lastre o piastrelle ceramiche prodotte con argille, silice, fondenti, coloranti e altre materie prime minerali. Tra i materiali ceramici utilizzati come rivestimenti ricordiamo le maioliche, le terraglie, i grès naturale o rosso, i klinker. Gli elementi in lastre o piastrelle ceramiche hanno caratteristiche di assorbimento, resistenza e spessore diverso.

### MODALITÀ DI USO CORRETTO:

Controllare periodicamente l'integrità delle superfici del rivestimento attraverso valutazioni visive mirate a riscontrare anomalie evidenti. Comunque affinché tali controlli risultino efficaci affidarsi a personale tecnico con esperienza.

## ANOMALIE RISCONTRABILI

### 01.15.02.A01 Decolorazione

Alterazione cromatica della superficie.

### 01.15.02.A02 Deposito superficiale

Accumulo di pulviscolo atmosferico o di altri materiali estranei, di spessore variabile, poco coerente e poco aderente alla superficie del rivestimento.

### 01.15.02.A03 Disgregazione

Decoesione caratterizzata da distacco di granuli o cristalli sotto minime sollecitazioni meccaniche.

### 01.15.02.A04 Distacco

Disgregazione e distacco di parti notevoli del materiale che può manifestarsi anche mediante espulsione di elementi prefabbricati dalla loro sede.

### 01.15.02.A05 Efflorescenze

Formazione di sostanze, generalmente di colore biancastro e di aspetto cristallino o pulverulento o filamentoso, sulla superficie del manufatto. Nel caso di efflorescenze saline, la cristallizzazione può talvolta avvenire all'interno del materiale provocando spesso il distacco delle parti più superficiali: il fenomeno prende allora il nome di criptoefflorescenza o subefflorescenza.

### 01.15.02.A06 Erosione superficiale

Asportazione di materiale dalla superficie dovuta a processi di natura diversa. Quando sono note le cause di degrado, possono essere utilizzati anche termini come erosione per abrasione o erosione per corrasione (cause meccaniche), erosione per corrosione (cause chimiche e biologiche), erosione per usura (cause antropiche).

### 01.15.02.A07 Esfoliazione

Degradazione che si manifesta con distacco, spesso seguito da caduta, di uno o più strati superficiali subparalleli fra loro, generalmente causata dagli effetti del gelo.

### 01.15.02.A08 Fessurazioni

Presenza di rotture singole, ramificate, ortogonale o parallele all'armatura che possono interessare l'intero spessore del manufatto.

### 01.15.02.A09 Macchie e graffi

Imbrattamento della superficie con sostanze macchianti in grado di aderire e penetrare nel materiale.

### 01.15.02.A10 Mancanza

Caduta e perdita di parti del materiale del manufatto.

### 01.15.02.A11 Penetrazione di umidità

Comparsa di macchie di umidità dovute all'assorbimento di acqua.

### 01.15.02.A12 Polverizzazione

Decoesione che si manifesta con la caduta spontanea dei materiali sotto forma di polvere o granuli.

### 01.15.02.A13 Rigonfiamento

Variazione della sagoma che interessa l'intero spessore del materiale e che si manifesta soprattutto in elementi lastriformi. Ben riconoscibile essendo dato dal tipico andamento "a bolla" combinato all'azione della gravità.

## CONTROLLI ESEGUIBILI DALL'UTENTE

### 01.15.02.C01 Controllo generale delle parti a vista

*Cadenza: ogni 12 mesi*

*Tipologia: Controllo a vista*

Controllo dello stato di conservazione delle finiture e verifica del grado di usura o di erosione delle parti in vista ed in particolare dei giunti. Controllare l'uniformità dell'aspetto cromatico delle superfici. Riscontro di eventuali anomalie (depositi, macchie, graffi, efflorescenze, microfessurazioni, ecc.).

- Requisiti da verificare: 1) *Regolarità delle finiture.*
- Anomalie riscontrabili: 1) *Decolorazione;* 2) *Deposito superficiale;* 3) *Efflorescenze;* 4) *Macchie e graffi.*

Elemento Manutenibile: 01.15.03

## Tinteggiature e decorazioni

Unità Tecnologica: 01.15

Rivestimenti interni

La vasta gamma delle tinteggiature o pitture varia a secondo delle superficie e degli ambienti dove trovano utilizzazione. Per gli ambienti interni di tipo rurale si possono distinguere le pitture a calce, le pitture a colla, le idropitture, le pitture ad olio; per gli ambienti di tipo urbano si possono distinguere le pitture alchidiche, le idropitture acrilviniliche (tempere); per le tipologie industriali si hanno le idropitture acriliche, le pitture siliconiche, le pitture epossidiche, le pitture viniliche, ecc. Le decorazioni trovano il loro impiego particolarmente per gli elementi di finitura interna o comunque a vista. La vasta gamma di materiali e di forme varia a secondo dell'utilizzo e degli ambienti d'impiego. Possono essere elementi prefabbricati, lapidei, gessi, laterizi, ecc.

### MODALITÀ DI USO CORRETTO:

Controllare periodicamente l'integrità delle superfici del rivestimento attraverso valutazioni visive mirate a riscontrare anomalie evidenti (macchie, disgregazioni superficiali, rigonfiamenti, distacco, ecc.).

## ANOMALIE RISCONTRABILI

### 01.15.03.A01 Bolle d'aria

Alterazione della superficie del rivestimento, caratterizzata dalla presenza di fori di grandezza e distribuzione irregolare, generati dalla formazione di bolle d'aria al momento della posa.

### 01.15.03.A02 Decolorazione

Alterazione cromatica della superficie.

### 01.15.03.A03 Deposito superficiale

Accumulo di pulviscolo atmosferico o di altri materiali estranei, di spessore variabile, poco coerente e poco aderente alla superficie del rivestimento.

### 01.15.03.A04 Disgregazione

Decoesione caratterizzata da distacco di granuli o cristalli sotto minime sollecitazioni meccaniche.

### 01.15.03.A05 Distacco

Disgregazione e distacco di parti notevoli del materiale che può manifestarsi anche mediante espulsione di elementi prefabbricati dalla loro sede.

### 01.15.03.A06 Efflorescenze

Formazione di sostanze, generalmente di colore biancastro e di aspetto cristallino o pulverulento o filamentoso, sulla superficie del manufatto. Nel caso di efflorescenze saline, la cristallizzazione può talvolta avvenire all'interno del materiale provocando spesso il distacco delle parti più superficiali: il fenomeno prende allora il nome di criptoefflorescenza o subefflorescenza.

### 01.15.03.A07 Erosione superficiale

Asportazione di materiale dalla superficie dovuta a processi di natura diversa. Quando sono note le cause di degrado, possono essere utilizzati anche termini come erosione per abrasione o erosione per corrasione (cause meccaniche), erosione per corrosione (cause chimiche e biologiche), erosione per usura (cause antropiche).

### 01.15.03.A08 Fessurazioni

Presenza di rotture singole, ramificate, ortogonale o parallele all'armatura che possono interessare l'intero spessore del manufatto.

### **01.15.03.A09 Macchie e graffiti**

Imbrattamento della superficie con sostanze macchianti in grado di aderire e penetrare nel materiale.

### **01.15.03.A10 Mancanza**

Caduta e perdita di parti del materiale del manufatto.

### **01.15.03.A11 Penetrazione di umidità**

Comparsa di macchie di umidità dovute all'assorbimento di acqua.

### **01.15.03.A12 Polverizzazione**

Decoesione che si manifesta con la caduta spontanea dei materiali sotto forma di polvere o granuli.

### **01.15.03.A13 Rigonfiamento**

Variazione della sagoma che interessa l'intero spessore del materiale e che si manifesta soprattutto in elementi lastriiformi. Ben riconoscibile essendo dato dal tipico andamento "a bolla" combinato all'azione della gravità.

## **CONTROLLI ESEGUIBILI DALL'UTENTE**

### **01.15.03.C01 Controllo generale delle parti a vista**

*Cadenza: ogni 12 mesi*

*Tipologia: Controllo a vista*

Controllo dello stato di conservazione delle finiture e verifica del grado di usura delle parti in vista. Controllare l'uniformità dell'aspetto cromatico delle superfici. Riscontro di eventuali anomalie (macchie, disgregazioni superficiali, rigonfiamenti, distacco, ecc.) e/o difetti di esecuzione.

• Requisiti da verificare: 1) *Assenza di emissioni di sostanze nocive*; 2) *Regolarità delle finiture*; 3) *Resistenza agli agenti aggressivi*; 4) *Resistenza agli attacchi biologici*.

• Anomalie riscontrabili: 1) *Bolle d'aria*; 2) *Decolorazione*; 3) *Deposito superficiale*; 4) *Disgregazione*; 5) *Distacco*; 6) *Erosione superficiale*; 7) *Fessurazioni*; 8) *Macchie e graffiti*; 9) *Mancanza*; 10) *Penetrazione di umidità*; 11) *Polverizzazione*; 12) *Rigonfiamento*.

## Infissi interni

Gli infissi interni hanno per scopo quello di permettere il controllo della comunicazione tra gli spazi interni dell'organismo edilizio. In particolare l'utilizzazione dei vari ambienti in modo da permettere o meno il passaggio di persone, cose, luce naturale ed aria tra i vari ambienti interni.

### **ELEMENTI MANUTENIBILI DELL'UNITÀ TECNOLOGICA:**

---

- 01.16.01 Porte
- 01.16.02 Porte antipanico
- 01.16.03 Porte in alluminio
- 01.16.04 Porte in laminato
- 01.16.05 Porte tagliafuoco

## Porte

Unità Tecnologica: 01.16

Infissi interni

Le porte hanno funzione di razionalizzare l'utilizzazione dei vari spazi in modo da regolare il passaggio di persone, cose, luce naturale ed aria fra ambienti adiacenti, oltre che funzioni di ordine estetico e architettonico. La presenza delle porte a secondo della posizione e delle dimensioni determina lo svolgimento delle varie attività previste negli spazi di destinazione. In commercio esiste un'ampia gamma di tipologie diverse sia per materiale (legno, metallo, plastica, vetro, ecc.) che per tipo di apertura (a rotazione, a ventola, scorrevole, a tamburo, ripiegabile, a fisarmonica, basculante, a scomparsa). Le porte interne sono costituite da: anta o battente (l'elemento apribile), telaio fisso (l'elemento fissato al controtelaio che contorna la porta e la sostiene per mezzo di cerniere), battuta (la superficie di contatto tra telaio fisso e anta mobile), cerniera (l'elemento che sostiene l'anta e ne permette la rotazione rispetto al telaio fisso), controtelaio (formato da due montanti ed una traversa è l'elemento fissato alla parete che consente l'alloggio al telaio), montante (l'elemento verticale del telaio o del controtelaio) e traversa (l'elemento orizzontale del telaio o del controtelaio).

### MODALITÀ DI USO CORRETTO:

E' necessario provvedere alla manutenzione periodica delle porte in particolare al rinnovo degli strati protettivi (qualora il tipo di rivestimento lo preveda) con prodotti idonei al tipo di materiale ed alla pulizia e rimozione di residui che possono compromettere l'uso e quindi le manovre di apertura e chiusura. Controllare inoltre l'efficienza delle maniglie, delle serrature, delle cerniere e delle guarnizioni; provvedere alla loro lubrificazione periodicamente. Per le operazioni più specifiche rivolgersi a personale tecnico specializzato.

### ANOMALIE RISCONTRABILI

#### 01.16.01.A01 Alterazione cromatica

Alterazione che si può manifestare attraverso la variazione di uno o più parametri che definiscono il colore: tinta, chiarezza, saturazione. Può evidenziarsi in modo localizzato o in zone più ampie diversamente a secondo delle condizioni.

#### 01.16.01.A02 Bolla

Rigonfiamento della pellicola causato spesso da eccessive temperatura.

#### 01.16.01.A03 Corrosione

Decadimento dei materiali metallici a causa della combinazione con sostanze presenti nell'ambiente (ossigeno, acqua, anidride carbonica, ecc.).

#### 01.16.01.A04 Deformazione

Variazioni geometriche e morfologiche dei profili e degli elementi di tamponamento per fenomeni di ritiro quali imbarcamento, svergolamento, ondulazione.

#### 01.16.01.A05 Deposito superficiale

Accumulo di pulviscolo atmosferico o di altri materiali estranei quali microrganismi, residui organici, ecc., di spessore variabile, poco coerente e poco aderente al materiale sottostante.

#### 01.16.01.A06 Distacco

Distacco di due o più strati di un pannello per insufficiente adesione delle parti.

#### 01.16.01.A07 Fessurazione

Formazione di soluzioni di continuità nel materiale con distacco macroscopico delle parti.

#### 01.16.01.A08 Frantumazione

Riduzione della lastra di vetro in frammenti per cause traumatiche.

#### 01.16.01.A09 Fratturazione

Formazione di soluzioni di continuità nel materiale con o senza spostamento delle parti.

#### 01.16.01.A10 Incrostazione

Deposito a strati molto aderente al substrato composto generalmente da sostanze inorganiche o di natura biologica.

#### 01.16.01.A11 Infracidamento

Degradazione che si manifesta con la formazione di masse scure polverulente dovuta ad umidità e alla scarsa ventilazione.

#### 01.16.01.A12 Lesione

Degradazione che si manifesta in seguito ad eventi traumatici con effetti di soluzione di continuità con o senza distacco tra le parti.

#### 01.16.01.A13 Macchie

Pigmentazione accidentale e localizzata della superficie.

#### 01.16.01.A14 Non ortogonalità

La ortogonalità dei telai mobili rispetto a quelli fissi dovuta generalmente per la mancanza di registrazione periodica dei fissaggi.

#### 01.16.01.A15 Patina

Variazione del colore originario del materiale per alterazione della superficie dei materiali per fenomeni non legati a degradazione.

### **01.16.01.A16 Perdita di lucentezza**

Opacizzazione del legno.

### **01.16.01.A17 Perdita di materiale**

Mancanza di parti e di piccoli elementi in seguito ad eventi traumatici.

### **01.16.01.A18 Perdita di trasparenza**

Perdita di trasparenza ed aumento della fragilità del vetro a causa dell'azione di agenti esterni.

### **01.16.01.A19 Scagliatura, screpolatura**

Distacco totale o parziale di parti della pellicola dette scaglie che avviene in prossimità di scollaggi o soluzioni di continuità.

### **01.16.01.A20 Scollaggi della pellicola**

Mancanza di aderenza della pellicola al substrato per cause diverse e successiva scagliatura.

## **CONTROLLI ESEGUIBILI DALL'UTENTE**

### **01.16.01.C01 Controllo delle serrature**

*Cadenza: ogni 12 mesi*

*Tipologia: Controllo a vista*

Controllo della loro funzionalità.

- Requisiti da verificare: 1) *Riparabilità.*
- Anomalie riscontrabili: 1) *Corrosione.*

### **01.16.01.C02 Controllo guide di scorrimento**

*Cadenza: ogni 6 mesi*

*Tipologia: Controllo a vista*

Controllo della loro funzionalità e dell'assenza di depositi nei binari di scorrimento (per porte scorrevoli).

- Requisiti da verificare: 1) *Pulibilità;* 2) *Riparabilità.*
- Anomalie riscontrabili: 1) *Deformazione;* 2) *Deposito superficiale;* 3) *Non ortogonalità.*

### **01.16.01.C03 Controllo maniglia**

*Cadenza: ogni 6 mesi*

*Tipologia: Controllo a vista*

Controllo del corretto funzionamento.

- Requisiti da verificare: 1) *Riparabilità;* 2) *Sostituibilità.*

### **01.16.01.C04 Controllo parti in vista**

*Cadenza: ogni 12 mesi*

*Tipologia: Controllo a vista*

Controllo delle parti in vista, delle finiture e dello strato di protezione superficiale (qualora il tipo di rivestimento lo preveda). Controllo dei fissaggi del telaio al controtelaio.

- Requisiti da verificare: 1) *Permeabilità all'aria;* 2) *Pulibilità;* 3) *Regolarità delle finiture.*
- Anomalie riscontrabili: 1) *Alterazione cromatica;* 2) *Bolla;* 3) *Corrosione;* 4) *Deformazione;* 5) *Deposito superficiale;* 6) *Distacco;* 7) *Fessurazione;* 8) *Frantumazione;* 9) *Fratturazione;* 10) *Incrostazione;* 11) *Infracidamento;* 12) *Lesione;* 13) *Macchie;* 14) *Non ortogonalità;* 15) *Patina;* 16) *Perdita di lucentezza;* 17) *Perdita di materiale;* 18) *Perdita di trasparenza;* 19) *Scagliatura, screpolatura;* 20) *Scollaggi della pellicola.*

### **01.16.01.C05 Controllo vetri**

*Cadenza: ogni 6 mesi*

*Tipologia: Controllo a vista*

Controllo uniformità dei vetri e delle sigillature vetro-telaio. Controllare la presenza di depositi o sporco. Verifica di assenza di anomalie e/o difetti (rottura, depositi, macchie, ecc.).

- Requisiti da verificare: 1) *Oscurabilità;* 2) *Pulibilità;* 3) *Sostituibilità.*
- Anomalie riscontrabili: 1) *Deposito superficiale;* 2) *Frantumazione;* 3) *Fratturazione;* 4) *Perdita di lucentezza;* 5) *Perdita di trasparenza.*

## **MANUTENZIONI ESEGUIBILI DALL'UTENTE**

### **01.16.01.I01 Lubrificazione serrature, cerniere**

*Cadenza: ogni 6 mesi*

Lubrificazione ed ingrassaggio delle serrature e cerniere con prodotti siliconici, verifica del corretto funzionamento.

### **01.16.01.I02 Pulizia ante**

*Cadenza: quando occorre*

Pulizia delle ante con prodotti detergenti non aggressivi idonei al tipo di materiale.

### **01.16.01.I03 Pulizia delle guide di scorrimento**

*Cadenza: ogni 6 mesi*

Pulizia dei residui organici che possono compromettere la funzionalità delle guide di scorrimento.

### **01.16.01.I04 Pulizia organi di movimentazione**

*Cadenza: quando occorre*

Pulizia degli organi di movimentazione tramite detergenti comuni.

### **01.16.01.I05 Pulizia telai**

*Cadenza: ogni 6 mesi*

Pulizia del telaio con prodotti detergenti non aggressivi idonei al tipo di materiale.

### **01.16.01.I06 Pulizia vetri**

*Cadenza: quando occorre*

Pulizia e rimozione dello sporco e dei depositi superficiali con detergenti idonei.

### **01.16.01.I07 Registrazione maniglia**

*Cadenza: ogni 6 mesi*

Registrazione e lubrificazione della maniglia, delle viti e degli accessori di manovra apertura-chiusura.

## **Elemento Manutenibile: 01.16.02**

## **Porte antipanico**

**Unità Tecnologica: 01.16**

**Infissi interni**

Le porte antipanico hanno la funzione di agevolare la fuga verso le porte esterne e/o comunque verso spazi sicuri in casi di eventi particolari (incendi, terremoti, emergenze, ecc.). Le dimensioni ed i materiali sono normati secondo le prescrizioni in materia di sicurezza. Esse sono dotate di elemento di manovra che regola lo sblocco delle ante definito "maniglione antipanico". Il dispositivo antipanico deve essere realizzato in modo da consentire lo sganciamento della porta nel momento in cui viene azionata la barra posta orizzontalmente sulla parte interna di essa. Tra i diversi dispositivi in produzione vi sono i dispositivi antipanico con barra a spinta (push-bar) e i dispositivi antipanico con barra a contatto (touch-bar).

### **MODALITÀ DI USO CORRETTO:**

Controllare il perfetto funzionamento del dispositivo antipanico. Verificare che le controbocchette a pavimento non siano ostruite in nessun modo. Controllare periodicamente il perfetto funzionamento delle porte e degli elementi di manovra. Verificare che non vi siano ostacoli in prossimità di esse. Provvedere alla lubrificazione di cerniere, dispositivi di comando, dei maniglioni. Qualora sia previsto, controllare l'individuazione degli accessi rispetto ai piani di evacuazione e di sicurezza.

### **ANOMALIE RICONTRABILI**

#### **01.16.02.A01 Alterazione cromatica**

Alterazione che si può manifestare attraverso la variazione di uno o più parametri che definiscono il colore: tinta, chiarezza, saturazione. Può evidenziarsi in modo localizzato o in zone più ampie diversamente a secondo delle condizioni.

#### **01.16.02.A02 Bolla**

Rigonfiamento della pellicola causato spesso da eccessiva temperatura.

#### **01.16.02.A03 Corrosione**

Decadimento dei materiali metallici a causa della combinazione con sostanze presenti nell'ambiente (ossigeno, acqua, anidride carbonica, ecc.).

#### **01.16.02.A04 Deformazione**

Variazioni geometriche e morfologiche dei profili e degli elementi di tamponamento per fenomeni di ritiro quali imbarcamento, svergolamento, ondulazione.

#### **01.16.02.A05 Deposito superficiale**

Accumulo di pulviscolo atmosferico o di altri materiali estranei quali microrganismi, residui organici, ecc. di spessore variabile, poco coerente e poco aderente al materiale sottostante.

#### **01.16.02.A06 Distacco**

Distacco di due o più strati di un pannello per insufficiente adesione delle parti.

#### **01.16.02.A07 Fessurazione**

Formazione di soluzioni di continuità nel materiale con distacco macroscopico delle parti.

#### **01.16.02.A08 Frantumazione**

Riduzione della lastra di vetro in frammenti per cause traumatiche.

#### **01.16.02.A09 Fratturazione**

Formazione di soluzioni di continuità nel materiale con o senza spostamento delle parti.

#### **01.16.02.A10 Incrostazione**

Deposito a strati molto aderente al substrato composto generalmente da sostanze inorganiche o di natura biologica.

#### **01.16.02.A11 Infracidamento**



Degradazione che si manifesta con la formazione di masse scure polverulente dovuta ad umidità e alla scarsa ventilazione.

#### **01.16.02.A12 Lesione**

Degradazione che si manifesta in seguito ad eventi traumatici con effetti di soluzione di continuità con o senza distacco tra le parti.

#### **01.16.02.A13 Macchie**

Pigmentazione accidentale e localizzata della superficie.

#### **01.16.02.A14 Non ortogonalità**

La ortogonalità dei telai mobili rispetto a quelli fissi dovuta generalmente per la mancanza di registrazione periodica dei fissaggi.

#### **01.16.02.A15 Patina**

Variazione del colore originario del materiale per alterazione della superficie dei materiali per fenomeni non legati a degradazione.

#### **01.16.02.A16 Perdita di lucentezza**

Opacizzazione del legno.

#### **01.16.02.A17 Perdita di materiale**

Mancanza di parti e di piccoli elementi in seguito ad eventi traumatici.

#### **01.16.02.A18 Perdita di trasparenza**

Perdita di trasparenza ed aumento della fragilità del vetro a causa dell'azione di agenti esterni.

#### **01.16.02.A19 Scagliatura, screpolatura**

Distacco totale o parziale di parti della pellicola dette scaglie che avviene in prossimità di scollaggi o soluzioni di continuità.

#### **01.16.02.A20 Scollaggi della pellicola**

Mancanza di aderenza della pellicola al substrato per cause diverse e successiva scagliatura.

### **CONTROLLI ESEGUIBILI DALL'UTENTE**

#### **01.16.02.C01 Controllo certificazioni**

*Cadenza: quando occorre*

*Tipologia: Controllo a vista*

Controllare le certificazioni di omologazione, la scheda tecnica del fornitore o altra documentazione da conservare in apposito archivio.

#### **01.16.02.C02 Controllo degli spazi**

*Cadenza: ogni mese*

*Tipologia: Controllo a vista*

Controllare che non vi siano ostacoli in prossimità degli spazi interessati dalle porte antipanico o in prossimità di esse.

#### **01.16.02.C03 Controllo delle serrature**

*Cadenza: ogni 12 mesi*

*Tipologia: Controllo a vista*

Controllo della loro funzionalità.

- Requisiti da verificare: 1) *Riparabilità.*
- Anomalie riscontrabili: 1) *Corrosione.*

#### **01.16.02.C04 Controllo parti in vista**

*Cadenza: ogni 12 mesi*

*Tipologia: Controllo a vista*

Controllo delle parti in vista, delle finiture e dello strato di protezione superficiale (qualora il tipo di rivestimento lo preveda). Controllo dei fissaggi del telaio al controtelaio.

- Requisiti da verificare: 1) *Resistenza agli urti per porte antipanico.*
- Anomalie riscontrabili: 1) *Alterazione cromatica;* 2) *Bolla;* 3) *Corrosione;* 4) *Deformazione;* 5) *Deposito superficiale;* 6) *Distacco;* 7) *Fessurazione;* 8) *Frantumazione;* 9) *Fratturazione;* 10) *Incrostazione;* 11) *Infracidamento;* 12) *Lesione;* 13) *Macchie;* 14) *Non ortogonalità;* 15) *Patina;* 16) *Perdita di lucentezza;* 17) *Perdita di materiale;* 18) *Perdita di trasparenza;* 19) *Scagliatura, screpolatura;* 20) *Scollaggi della pellicola.*

#### **01.16.02.C05 Controllo ubicazione porte**

*Cadenza: ogni 6 mesi*

*Tipologia: Controllo a vista*

Controllare l'individuazione delle porte antipanico rispetto ai progetti ed ai piani di evacuazione e di sicurezza.

#### **01.16.02.C06 Controllo vetri**

*Cadenza: ogni 6 mesi*

*Tipologia: Controllo a vista*

Controllo uniformità dei vetri e delle sigillature vetro-telaio. Controllare la presenza di depositi o sporco. Verifica di assenza di anomalie e/o difetti (rottura, depositi, macchie, ecc.).

- Requisiti da verificare: 1) *Oscurabilità;* 2) *Pulibilità;* 3) *Sostituibilità per porte antipanico.*
- Anomalie riscontrabili: 1) *Deposito superficiale;* 2) *Frantumazione;* 3) *Fratturazione;* 4) *Perdita di lucentezza;* 5) *Perdita di trasparenza.*

### **MANUTENZIONI ESEGUIBILI DALL'UTENTE**

### **01.16.02.I01 Lubrificazione serrature, cerniere**

*Cadenza: ogni 6 mesi*

Lubrificazione ed ingrassaggio delle serrature e cerniere con prodotti siliconici, verifica del corretto funzionamento.

### **01.16.02.I02 Pulizia ante**

*Cadenza: quando occorre*

Pulizia delle ante con prodotti detergenti non aggressivi idonei al tipo di materiale.

### **01.16.02.I03 Pulizia organi di movimentazione**

*Cadenza: quando occorre*

Pulizia degli organi di movimentazione tramite detergenti comuni.

### **01.16.02.I04 Pulizia telai**

*Cadenza: ogni 6 mesi*

Pulizia del telaio con prodotti detergenti non aggressivi idonei al tipo di materiale.

### **01.16.02.I05 Pulizia vetri**

*Cadenza: quando occorre*

Pulizia e rimozione dello sporco e dei depositi superficiali con detergenti idonei.

### **01.16.02.I06 Registrazione maniglione**

*Cadenza: ogni 6 mesi*

Registrazione maniglione antipanico e lubrificazione degli accessori di manovra apertura-chiusura.

### **01.16.02.I07 Rimozione ostacoli spazi**

*Cadenza: quando occorre*

Rimozione di eventuali ostacoli in prossimità degli spazi interessati dalle porte antipanico o in prossimità di esse.

### **01.16.02.I08 Verifica funzionamento**

*Cadenza: ogni 6 mesi*

Verifica del corretto funzionamento di apertura-chiusura mediante prova manuale.

## **Elemento Manutenibile: 01.16.03**

# **Porte in alluminio**

**Unità Tecnologica: 01.16**

**Infissi interni**

Si tratta di porte che permettono il passaggio da un ambiente ad un altro, realizzate con telaio in alluminio e con anta in tamburato o in alternativa in PVC o in laminato plastico HPL. I bordi anta possono essere in alluminio a sormonto. Le cerniere in alluminio estruso con perni in acciaio apribile a 180°.

### **MODALITÀ DI USO CORRETTO:**

E' necessario provvedere alla manutenzione periodica delle porte ed alla pulizia e rimozione di residui che possono compromettere l'uso e quindi le manovre di apertura e chiusura. Controllare inoltre l'efficienza delle maniglie, delle serrature, delle cerniere e delle guarnizioni; provvedere alla loro lubrificazione periodicamente. Per le operazioni più specifiche rivolgersi a personale tecnico specializzato.

### **ANOMALIE RISCONTRABILI**

#### **01.16.03.A01 Alterazione cromatica**

Alterazione che si può manifestare attraverso la variazione di uno o più parametri che definiscono il colore: tinta, chiarezza, saturazione. Può evidenziarsi in modo localizzato o in zone più ampie diversamente a secondo delle condizioni.

#### **01.16.03.A02 Bolla**

Rigonfiamento della pellicola causato spesso da eccessive temperatura.

#### **01.16.03.A03 Corrosione**

Decadimento dei materiali metallici a causa della combinazione con sostanze presenti nell'ambiente (ossigeno, acqua, anidride carbonica, ecc.).

#### **01.16.03.A04 Deformazione**

Variazioni geometriche e morfologiche dei profili e degli elementi di tamponamento per fenomeni di ritiro quali imbarcamento, svergolamento, ondulazione.

#### **01.16.03.A05 Deposito superficiale**

Accumulo di pulviscolo atmosferico o di altri materiali estranei quali microrganismi, residui organici, ecc., di spessore variabile, poco coerente e poco aderente al materiale sottostante.

#### **01.16.03.A06 Distacco**

Distacco di due o più strati di un pannello per insufficiente adesione delle parti.

#### **01.16.03.A07 Fessurazione**

Formazione di soluzioni di continuità nel materiale con distacco macroscopico delle parti.

#### **01.16.03.A08 Frantumazione**

Riduzione della lastra di vetro in frammenti per cause traumatiche.

#### **01.16.03.A09 Fratturazione**

Formazione di soluzioni di continuità nel materiale con o senza spostamento delle parti.

#### **01.16.03.A10 Incrostazione**

Deposito a strati molto aderente al substrato composto generalmente da sostanze inorganiche o di natura biologica.

#### **01.16.03.A11 Infracidamento**

Degradazione che si manifesta con la formazione di masse scure polverulente dovuta ad umidità e alla scarsa ventilazione.

#### **01.16.03.A12 Lesione**

Degradazione che si manifesta in seguito ad eventi traumatici con effetti di soluzione di continuità con o senza distacco tra le parti.

#### **01.16.03.A13 Macchie**

Pigmentazione accidentale e localizzata della superficie.

#### **01.16.03.A14 Non ortogonalità**

La ortogonalità dei telai mobili rispetto a quelli fissi dovuta generalmente per la mancanza di registrazione periodica dei fissaggi.

#### **01.16.03.A15 Patina**

Variazione del colore originario del materiale per alterazione della superficie dei materiali per fenomeni non legati a degradazione.

#### **01.16.03.A16 Perdita di lucentezza**

Opacizzazione del legno.

#### **01.16.03.A17 Perdita di materiale**

Mancanza di parti e di piccoli elementi in seguito ad eventi traumatici.

#### **01.16.03.A18 Perdita di trasparenza**

Perdita di trasparenza ed aumento della fragilità del vetro a causa dell'azione di agenti esterni.

#### **01.16.03.A19 Scagliatura, screpolatura**

Distacco totale o parziale di parti della pellicola dette scaglie che avviene in prossimità di scollaggi o soluzioni di continuità.

#### **01.16.03.A20 Scollaggi della pellicola**

Mancanza di aderenza della pellicola al substrato per cause diverse e successiva scagliatura.

### **CONTROLLI ESEGUIBILI DALL'UTENTE**

#### **01.16.03.C01 Controllo delle serrature**

*Cadenza: ogni 12 mesi*

*Tipologia: Controllo a vista*

Controllo della loro funzionalità.

- Requisiti da verificare: 1) *Riparabilità.*
- Anomalie riscontrabili: 1) *Corrosione.*

#### **01.16.03.C02 Controllo guide di scorrimento**

*Cadenza: ogni 6 mesi*

*Tipologia: Controllo a vista*

Controllo della loro funzionalità e dell'assenza di depositi nei binari di scorrimento (per porte scorrevoli).

- Requisiti da verificare: 1) *Pulibilità;* 2) *Riparabilità.*
- Anomalie riscontrabili: 1) *Deformazione;* 2) *Deposito superficiale;* 3) *Non ortogonalità.*

#### **01.16.03.C03 Controllo maniglia**

*Cadenza: ogni 6 mesi*

*Tipologia: Controllo a vista*

Controllo del corretto funzionamento.

- Requisiti da verificare: 1) *Riparabilità;* 2) *Sostituibilità.*

#### **01.16.03.C04 Controllo parti in vista**

*Cadenza: ogni 12 mesi*

*Tipologia: Controllo a vista*

Controllo delle parti in vista, delle finiture e dello strato di protezione superficiale (qualora il tipo di rivestimento lo preveda). Controllo dei fissaggi del telaio al controtelaio.

- Requisiti da verificare: 1) *Permeabilità all'aria;* 2) *Pulibilità;* 3) *Regolarità delle finiture.*
- Anomalie riscontrabili: 1) *Alterazione cromatica;* 2) *Bolla;* 3) *Corrosione;* 4) *Deformazione;* 5) *Deposito superficiale;* 6) *Distacco;* 7) *Fessurazione;* 8) *Frantumazione;* 9) *Fratturazione;* 10) *Incrostazione;* 11) *Infracidamento;* 12) *Lesione;* 13) *Macchie;* 14) *Non ortogonalità;*

15) Patina; 16) Perdita di lucentezza; 17) Perdita di materiale; 18) Perdita di trasparenza; 19) Scagliatura, screpolatura; 20) Scollaggi della pellicola.

### **01.16.03.C05 Controllo vetri**

*Cadenza: ogni 6 mesi*

*Tipologia: Controllo a vista*

Controllo uniformità dei vetri e delle sigillature vetro-telaio. Controllare la presenza di depositi o sporco. Verifica di assenza di anomalie e/o difetti (rottura, depositi, macchie, ecc.).

- Requisiti da verificare: 1) *Oscurabilità*; 2) *Pulibilità*; 3) *Sostituibilità*.
- Anomalie riscontrabili: 1) *Deposito superficiale*; 2) *Frantumazione*; 3) *Fratturazione*; 4) *Perdita di lucentezza*; 5) *Perdita di trasparenza*.

## **MANUTENZIONI ESEGUIBILI DALL'UTENTE**

### **01.16.03.I01 Lubrificazione serrature, cerniere**

*Cadenza: ogni 6 mesi*

Lubrificazione ed ingrassaggio delle serrature e cerniere con prodotti siliconici, verifica del corretto funzionamento.

### **01.16.03.I02 Pulizia ante**

*Cadenza: quando occorre*

Pulizia delle ante con prodotti detergenti non aggressivi idonei al tipo di materiale.

### **01.16.03.I03 Pulizia delle guide di scorrimento**

*Cadenza: ogni 6 mesi*

Pulizia dei residui organici che possono compromettere la funzionalità delle guide di scorrimento.

### **01.16.03.I04 Pulizia organi di movimentazione**

*Cadenza: quando occorre*

Pulizia degli organi di movimentazione tramite detergenti comuni.

### **01.16.03.I05 Pulizia telai**

*Cadenza: ogni 6 mesi*

Pulizia del telaio con prodotti detergenti non aggressivi idonei al tipo di materiale.

### **01.16.03.I06 Pulizia vetri**

*Cadenza: quando occorre*

Pulizia e rimozione dello sporco e dei depositi superficiali con detergenti idonei.

### **01.16.03.I07 Registrazione maniglia**

*Cadenza: ogni 6 mesi*

Registrazione e lubrificazione della maniglia, delle viti e degli accessori di manovra apertura-chiusura.

## **Elemento Manutenibile: 01.16.04**

# **Porte in laminato**

**Unità Tecnologica: 01.16**

**Infissi interni**

Si tratta di porte in laminato che permettono il passaggio da un ambiente ad un altro. Sono un genere di porte, funzionali e convenienti. Realizzate con materiale simile al legno o al laccato. Hanno buone caratteristiche di resistenza ai graffi oltre che di facile manutenzione (costituite da materiale lavabile, impermeabile all'umidità e durevole nel tempo).

### **MODALITÀ DI USO CORRETTO:**

E' necessario provvedere alla manutenzione periodica delle porte ed alla pulizia e rimozione di residui che possono compromettere l'uso e quindi le manovre di apertura e chiusura. Controllare inoltre l'efficienza delle maniglie, delle serrature, delle cerniere e delle guarnizioni; provvedere alla loro lubrificazione periodicamente. Per le operazioni più specifiche rivolgersi a personale tecnico specializzato.

## **ANOMALIE RISCONTRABILI**

### **01.16.04.A01 Alterazione cromatica**

Alterazione che si può manifestare attraverso la variazione di uno o più parametri che definiscono il colore: tinta, chiarezza, saturazione. Può evidenziarsi in modo localizzato o in zone più ampie diversamente a secondo delle condizioni.

### **01.16.04.A02 Bolla**

Rigonfiamento della pellicola causato spesso da eccessive temperatura.

### **01.16.04.A03 Corrosione**

Decadimento dei materiali metallici a causa della combinazione con sostanze presenti nell'ambiente (ossigeno, acqua, anidride carbonica, ecc.).

#### **01.16.04.A04 Deformazione**

Variazioni geometriche e morfologiche dei profili e degli elementi di tamponamento per fenomeni di ritiro quali imbarcamento, svergolamento, ondulazione.

#### **01.16.04.A05 Deposito superficiale**

Accumulo di pulviscolo atmosferico o di altri materiali estranei quali microrganismi, residui organici, ecc., di spessore variabile, poco coerente e poco aderente al materiale sottostante.

#### **01.16.04.A06 Distacco**

Distacco di due o più strati di un pannello per insufficiente adesione delle parti.

#### **01.16.04.A07 Fessurazione**

Formazione di soluzioni di continuità nel materiale con distacco macroscopico delle parti.

#### **01.16.04.A08 Frantumazione**

Riduzione della lastra di vetro in frammenti per cause traumatiche.

#### **01.16.04.A09 Fratturazione**

Formazione di soluzioni di continuità nel materiale con o senza spostamento delle parti.

#### **01.16.04.A10 Incrostazione**

Deposito a strati molto aderente al substrato composto generalmente da sostanze inorganiche o di natura biologica.

#### **01.16.04.A11 Infracidamento**

Degradazione che si manifesta con la formazione di masse scure polverulente dovuta ad umidità e alla scarsa ventilazione.

#### **01.16.04.A12 Lesione**

Degradazione che si manifesta in seguito ad eventi traumatici con effetti di soluzione di continuità con o senza distacco tra le parti.

#### **01.16.04.A13 Macchie**

Pigmentazione accidentale e localizzata della superficie.

#### **01.16.04.A14 Non ortogonalità**

La ortogonalità dei telai mobili rispetto a quelli fissi dovuta generalmente per la mancanza di registrazione periodica dei fissaggi.

#### **01.16.04.A15 Patina**

Variazione del colore originario del materiale per alterazione della superficie dei materiali per fenomeni non legati a degradazione.

#### **01.16.04.A16 Perdita di lucentezza**

Opacizzazione del legno.

#### **01.16.04.A17 Perdita di materiale**

Mancanza di parti e di piccoli elementi in seguito ad eventi traumatici.

#### **01.16.04.A18 Perdita di trasparenza**

Perdita di trasparenza ed aumento della fragilità del vetro a causa dell'azione di agenti esterni.

#### **01.16.04.A19 Scagliatura, screpolatura**

Distacco totale o parziale di parti della pellicola dette scaglie che avviene in prossimità di scollaggi o soluzioni di continuità.

#### **01.16.04.A20 Scollaggi della pellicola**

Mancanza di aderenza della pellicola al substrato per cause diverse e successiva scagliatura.

### **CONTROLLI ESEGUIBILI DALL'UTENTE**

#### **01.16.04.C01 Controllo delle serrature**

*Cadenza: ogni 12 mesi*

*Tipologia: Controllo a vista*

Controllo della loro funzionalità.

- Requisiti da verificare: 1) *Riparabilità.*
- Anomalie riscontrabili: 1) *Corrosione.*

#### **01.16.04.C02 Controllo guide di scorrimento**

*Cadenza: ogni 6 mesi*

*Tipologia: Controllo a vista*

Controllo della loro funzionalità e dell'assenza di depositi nei binari di scorrimento (per porte scorrevoli).

- Requisiti da verificare: 1) *Pulibilità;* 2) *Riparabilità.*
- Anomalie riscontrabili: 1) *Deformazione;* 2) *Deposito superficiale;* 3) *Non ortogonalità.*

#### **01.16.04.C03 Controllo maniglia**

*Cadenza: ogni 6 mesi*

*Tipologia: Controllo a vista*

Controllo del corretto funzionamento.

- Requisiti da verificare: 1) *Riparabilità;* 2) *Sostituibilità.*

#### **01.16.04.C04 Controllo parti in vista**

*Cadenza: ogni 12 mesi*

*Tipologia: Controllo a vista*

Controllo delle parti in vista, delle finiture e dello strato di protezione superficiale (qualora il tipo di rivestimento lo preveda). Controllo dei fissaggi del telaio al controtelaio.

- Requisiti da verificare: 1) *Permeabilità all'aria*; 2) *Pulibilità*; 3) *Regolarità delle finiture*.
- Anomalie riscontrabili: 1) *Alterazione cromatica*; 2) *Bolla*; 3) *Corrosione*; 4) *Deformazione*; 5) *Deposito superficiale*; 6) *Distacco*; 7) *Fessurazione*; 8) *Frantumazione*; 9) *Fratturazione*; 10) *Incrostazione*; 11) *Infracidamento*; 12) *Lesione*; 13) *Macchie*; 14) *Non ortogonalità*; 15) *Patina*; 16) *Perdita di lucentezza*; 17) *Perdita di materiale*; 18) *Perdita di trasparenza*; 19) *Scagliatura, screpolatura*; 20) *Scollaggi della pellicola*.

#### **01.16.04.C05 Controllo vetri**

*Cadenza: ogni 6 mesi*

*Tipologia: Controllo a vista*

Controllo uniformità dei vetri e delle sigillature vetro-telaio. Controllare la presenza di depositi o sporco. Verifica di assenza di anomalie e/o difetti (rottura, depositi, macchie, ecc.).

- Requisiti da verificare: 1) *Oscurabilità*; 2) *Pulibilità*; 3) *Sostituibilità*.
- Anomalie riscontrabili: 1) *Deposito superficiale*; 2) *Frantumazione*; 3) *Fratturazione*; 4) *Perdita di lucentezza*; 5) *Perdita di trasparenza*.

### **MANUTENZIONI ESEGUIBILI DALL'UTENTE**

#### **01.16.04.I01 Lubrificazione serrature, cerniere**

*Cadenza: ogni 6 mesi*

Lubrificazione ed ingrassaggio delle serrature e cerniere con prodotti siliconici, verifica del corretto funzionamento.

#### **01.16.04.I02 Pulizia ante**

*Cadenza: quando occorre*

Pulizia delle ante con prodotti detergenti non aggressivi idonei al tipo di materiale.

#### **01.16.04.I03 Pulizia delle guide di scorrimento**

*Cadenza: ogni 6 mesi*

Pulizia dei residui organici che possono compromettere la funzionalità delle guide di scorrimento.

#### **01.16.04.I04 Pulizia organi di movimentazione**

*Cadenza: quando occorre*

Pulizia degli organi di movimentazione tramite detergenti comuni.

#### **01.16.04.I05 Pulizia telai**

*Cadenza: ogni 6 mesi*

Pulizia del telaio con prodotti detergenti non aggressivi idonei al tipo di materiale.

#### **01.16.04.I06 Pulizia vetri**

*Cadenza: quando occorre*

Pulizia e rimozione dello sporco e dei depositi superficiali con detergenti idonei.

#### **01.16.04.I07 Registrazione maniglia**

*Cadenza: ogni 6 mesi*

Registrazione e lubrificazione della maniglia, delle viti e degli accessori di manovra apertura-chiusura.

### **Elemento Manutenibile: 01.16.05**

## **Porte tagliafuoco**

**Unità Tecnologica: 01.16**

**Infissi interni**

Le porte tagliafuoco (o porte REI) hanno la funzione di proteggere quegli spazi o luoghi sicuri, ai quali ne consentono l'ingresso, dalle azioni provocate da eventuali incendi. Nelle zone di maggiore afflusso di persone le porte tagliafuoco devono essere anche porte antipanico. Le dimensioni ed i materiali sono normati secondo le prescrizioni in materia di sicurezza. In genere vengono impiegati materiali di rivestimento metallici con all'interno materiali isolanti stabili alle alte temperature. Il dispositivo di emergenza deve essere realizzato in modo da consentire lo sganciamento della porta dall'interno in meno di 1 secondo. Tra i diversi dispositivi in produzione vi sono i dispositivi di emergenza con azionamento mediante maniglia a leva e i dispositivi di emergenza con azionamento mediante piastra a spinta.

### **MODALITÀ DI USO CORRETTO:**

Controllare il perfetto funzionamento del dispositivo di emergenza. Verificare che le controbocchette a pavimento non siano ostruite in nessun modo. Controllare periodicamente il perfetto funzionamento delle porte e degli elementi di manovra. Qualora ne siano munite controllare l'efficienza dei maniglioni antipanico. Verificare che non vi siano ostacoli in prossimità di esse.

Provvedere alla lubrificazione di cerniere, dispositivi di comando, dei maniglioni. Verificare l'individuazione delle porte tagliafuoco rispetto ai progetti ed ai piani di evacuazione e di sicurezza. Controllare le certificazioni di omologazione, la scheda tecnica del fornitore o altra documentazione da conservare in apposito archivio.

## **ANOMALIE RISCONTRABILI**

### **01.16.05.A01 Alterazione cromatica**

Alterazione che si può manifestare attraverso la variazione di uno o più parametri che definiscono il colore: tinta, chiarezza, saturazione. Può evidenziarsi in modo localizzato o in zone più ampie diversamente a secondo delle condizioni.

### **01.16.05.A02 Bolla**

Rigonfiamento della pellicola causato spesso da eccessiva temperatura.

### **01.16.05.A03 Corrosione**

Decadimento dei materiali metallici a causa della combinazione con sostanze presenti nell'ambiente (ossigeno, acqua, anidride carbonica, ecc.).

### **01.16.05.A04 Deformazione**

Variazioni geometriche e morfologiche dei profili e degli elementi di tamponamento per fenomeni di ritiro quali imbarcamento, svergolamento, ondulazione.

### **01.16.05.A05 Deposito superficiale**

Accumulo di pulviscolo atmosferico o di altri materiali estranei quali microrganismi, residui organici, ecc. di spessore variabile, poco coerente e poco aderente al materiale sottostante.

### **01.16.05.A06 Distacco**

Distacco di due o più strati di un pannello per insufficiente adesione delle parti.

### **01.16.05.A07 Fessurazione**

Formazione di soluzioni di continuità nel materiale con distacco macroscopico delle parti.

### **01.16.05.A08 Frantumazione**

Riduzione della lastra di vetro in frammenti per cause traumatiche.

### **01.16.05.A09 Fratturazione**

Formazione di soluzioni di continuità nel materiale con o senza spostamento delle parti.

### **01.16.05.A10 Incrostazione**

Deposito a strati molto aderente al substrato composto generalmente da sostanze inorganiche o di natura biologica.

### **01.16.05.A11 Lesione**

Degradazione che si manifesta in seguito ad eventi traumatici con effetti di soluzione di continuità con o senza distacco tra le parti.

### **01.16.05.A12 Macchie**

Pigmentazione accidentale e localizzata della superficie.

### **01.16.05.A13 Non ortogonalità**

La ortogonalità dei telai mobili rispetto a quelli fissi dovuta generalmente per la mancanza di registrazione periodica dei fissaggi.

### **01.16.05.A14 Patina**

Variazione del colore originario del materiale per alterazione della superficie dei materiali per fenomeni non legati a degradazione.

### **01.16.05.A15 Perdita di lucentezza**

Opacizzazione del legno.

### **01.16.05.A16 Perdita di materiale**

Mancanza di parti e di piccoli elementi in seguito ad eventi traumatici.

### **01.16.05.A17 Perdita di trasparenza**

Perdita di trasparenza ed aumento della fragilità del vetro a causa dell'azione di agenti esterni.

### **01.16.05.A18 Scagliatura, screpolatura**

Distacco totale o parziale di parti della pellicola dette scaglie che avviene in prossimità di scollaggi o soluzioni di continuità.

### **01.16.05.A19 Scollaggi della pellicola**

Mancanza di aderenza della pellicola al substrato per cause diverse e successiva scagliatura.

## **CONTROLLI ESEGUIBILI DALL'UTENTE**

### **01.16.05.C01 Controllo certificazioni**

*Cadenza: quando occorre*

*Tipologia: Controllo a vista*

Controllare le certificazioni di omologazione, la scheda tecnica del fornitore o altra documentazione da conservare in apposito archivio.

### **01.16.05.C02 Controllo degli spazi**

*Cadenza: ogni mese*

*Tipologia: Controllo a vista*

Controllare che non vi siano ostacoli in prossimità degli spazi interessati dalle porte antipanico o in prossimità di esse.

### **01.16.05.C03 Controllo delle serrature**

*Cadenza: ogni 12 mesi*

*Tipologia: Controllo a vista*

Controllo della loro funzionalità.

- Requisiti da verificare: 1) *Riparabilità.*
- Anomalie riscontrabili: 1) *Corrosione.*

### **01.16.05.C04 Controllo parti in vista**

*Cadenza: ogni 12 mesi*

*Tipologia: Controllo a vista*

Controllo delle parti in vista, delle finiture e dello strato di protezione superficiale (qualora il tipo di rivestimento lo preveda). Controllo dei fissaggi del telaio al controtelaio.

- Requisiti da verificare: 1) *Resistenza al fuoco per porte tagliafuoco;* 2) *Resistenza agli urti per porte tagliafuoco.*
- Anomalie riscontrabili: 1) *Alterazione cromatica;* 2) *Bolla;* 3) *Corrosione;* 4) *Deformazione;* 5) *Deposito superficiale;* 6) *Distacco;* 7) *Fessurazione;* 8) *Frantumazione;* 9) *Fratturazione;* 10) *Incrostazione;* 11) *Lesione;* 12) *Macchie;* 13) *Non ortogonalità;* 14) *Patina;* 15) *Perdita di lucentezza;* 16) *Scagliatura, screpolatura;* 17) *Scollaggi della pellicola.*

### **01.16.05.C05 Controllo ubicazione porte**

*Cadenza: ogni 6 mesi*

*Tipologia: Controllo a vista*

Controllare l'individuazione delle porte antipanico rispetto ai progetti ed ai piani di evacuazione e di sicurezza.

### **01.16.05.C06 Controllo vetri**

*Cadenza: ogni 6 mesi*

*Tipologia: Controllo a vista*

Controllo uniformità dei vetri e delle sigillature vetro-telaio. Controllare la presenza di depositi o sporco. Verifica di assenza di anomalie e/o difetti (rottura, depositi, macchie, ecc.).

- Requisiti da verificare: 1) *Oscurabilità;* 2) *Pulibilità;* 3) *Sostituibilità per porte tagliafuoco.*
- Anomalie riscontrabili: 1) *Deposito superficiale;* 2) *Frantumazione;* 3) *Fratturazione;* 4) *Perdita di lucentezza;* 5) *Perdita di trasparenza.*

## **MANUTENZIONI ESEGUIBILI DALL'UTENTE**

### **01.16.05.I01 Lubrificazione serrature, cerniere**

*Cadenza: ogni 6 mesi*

Lubrificazione ed ingrassaggio delle serrature e cerniere con prodotti siliconici, verifica del corretto funzionamento.

### **01.16.05.I02 Pulizia ante**

*Cadenza: quando occorre*

Pulizia delle ante con prodotti detergenti non aggressivi idonei al tipo di materiale.

### **01.16.05.I03 Pulizia organi di movimentazione**

*Cadenza: quando occorre*

Pulizia degli organi di movimentazione tramite detergenti comuni.

### **01.16.05.I04 Pulizia telai**

*Cadenza: ogni 6 mesi*

Pulizia del telaio con prodotti detergenti non aggressivi idonei al tipo di materiale.

### **01.16.05.I05 Pulizia vetri**

*Cadenza: quando occorre*

Pulizia e rimozione dello sporco e dei depositi superficiali con detergenti idonei.

### **01.16.05.I06 Registrazione maniglione**

*Cadenza: ogni 6 mesi*

Registrazione maniglione antipanico e lubrificazione degli accessori di manovra apertura-chiusura.

### **01.16.05.I07 Rimozione ostacoli**

*Cadenza: ogni 2 anni*

Rimozione di eventuali ostacoli in prossimità degli spazi interessati dalle porte antipanico o in prossimità di esse.

### **01.16.05.I08 Verifica funzionamento**

*Cadenza: ogni 6 mesi*

Verifica del corretto funzionamento di apertura-chiusura mediante prova manuale.



## Controsoffitti

I controsoffitti sono sistemi di finiture tecniche in elementi modulari leggeri. Essi possono essere direttamente fissati al solaio o appesi ad esso tramite elementi di sostegno. Essi hanno inoltre la funzione di controllare la definizione morfologica degli ambienti attraverso la possibilità di progettare altezze e volumi e talvolta di nascondere la distribuzione di impianti tecnologici nonché da contribuire all'isolamento acustico degli ambienti. Gli strati funzionali dei controsoffitti possono essere composti da vari elementi i materiali diversi quali:

- pannelli (fibra, fibra a matrice cementizia, fibra minerale ceramizzato, fibra rinforzata, gesso, gesso fibrorinforzato, gesso rivestito, profilati in lamierino d'acciaio, stampati in alluminio, legno, PVC);
- doghe (PVC, altre materie plastiche, profilati in lamierino d'acciaio, profilati in lamierino di alluminio);
- lamellari (PVC, altre materie plastiche, profilati in lamierino d'acciaio, profilati in lamierino di alluminio, lastre metalliche);
- grigliati (elementi di acciaio, elementi di alluminio, elementi di legno, stampati di resine plastiche e simili);
- cassettoni (legno). Inoltre essi possono essere chiusi non ispezionabili, chiusi ispezionabili e aperti.

### ELEMENTI MANUTENIBILI DELL'UNITÀ TECNOLOGICA:

---

- 01.17.01 Controsoffitti in cartongesso
- 01.17.02 Controsoffitti in fibra minerale

## Controsoffitti in cartongesso

Unità Tecnologica: 01.17

Controsoffitti

I soffitti isolanti in cartongesso ad orditura metallica si utilizzano per realizzare le finiture orizzontali degli ambienti, unitamente al loro isolamento termico ed acustico. Svolgono una funzione determinante nella regolazione dell'umidità ambientale, nella protezione al fuoco ed offrono molteplici possibilità architettoniche e funzionali, anche nel coprire installazioni o strutture.

### MODALITÀ DI USO CORRETTO:

Il montaggio deve essere effettuato da personale specializzato. Nella rimozione degli elementi bisogna fare attenzione a non deteriorare le parti delle giunzioni. Si consiglia, nel caso di smontaggio di una zona di controsoffitto, di numerare gli elementi smontati per un corretto riassetto degli stessi. Periodicamente andrebbe verificato lo stato di complanarità degli elementi dei controsoffitti, attraverso la registrazione dei pendini e delle molle di regolazione. Quando necessario sostituire gli elementi degradati.

### ANOMALIE RISCONTRABILI

#### 01.17.01.A01 Alterazione cromatica

Alterazione che si può manifestare attraverso la variazione di uno o più parametri che definiscono il colore: tinta, chiarezza, saturazione. Può evidenziarsi in modo localizzato o in zone più ampie diversamente a secondo delle condizioni.

#### 01.17.01.A02 Bolla

Rigonfiamento della pellicola causato spesso da eccessiva temperatura.

#### 01.17.01.A03 Corrosione

Decadimento dei materiali metallici a causa della combinazione con sostanze presenti nell'ambiente (ossigeno, acqua, anidride carbonica, ecc.).

#### 01.17.01.A04 Deformazione

Variazioni geometriche e morfologiche dei profili e degli elementi di tamponamento per fenomeni di ritiro quali imbarcamento, svergolamento, ondulazione.

#### 01.17.01.A05 Deposito superficiale

Accumulo di pulviscolo atmosferico o di altri materiali estranei, quali microrganismi, residui organici, ecc., di spessore variabile, poco coerente e poco aderente al materiale sottostante.

#### 01.17.01.A06 Distacco

Distacco di due o più strati di un pannello per insufficiente adesione delle parti.

#### 01.17.01.A07 Fessurazione

Formazione di soluzioni di continuità nel materiale con distacco macroscopico delle parti.

#### 01.17.01.A08 Fratturazione

Formazione di soluzioni di continuità nel materiale con o senza spostamento delle parti.

#### 01.17.01.A09 Incrostazione

Deposito a strati molto aderente al substrato composto generalmente da sostanze inorganiche o di natura biologica.

#### 01.17.01.A10 Lesione

Degradazione che si manifesta in seguito ad eventi traumatici con effetti di soluzione di continuità con o senza distacco tra le parti.

#### 01.17.01.A11 Macchie

Pigmentazione accidentale e localizzata della superficie.

#### 01.17.01.A12 Non planarità

Uno o più elementi dei controsoffitti possono presentarsi non perfettamente complanari rispetto al sistema.

#### 01.17.01.A13 Perdita di lucentezza

Opacizzazione del legno.

#### 01.17.01.A14 Perdita di materiale

Mancanza di parti e di piccoli elementi in seguito ad eventi traumatici.

#### 01.17.01.A15 Scagliatura, screpolatura

Distacco totale o parziale di parti della pellicola dette scaglie che avviene in prossimità di scollaggi o soluzioni di continuità.

#### 01.17.01.A16 Scollaggi della pellicola

Mancanza di aderenza della pellicola al substrato per cause diverse e successiva scagliatura.

### MANUTENZIONI ESEGUIBILI DALL'UTENTE

## 01.17.01.I01 Pulizia

*Cadenza: quando occorre*

Pulizia delle superfici mediante prodotti idonei al tipo di materiale.

Elemento Manutenibile: 01.17.02

# Controsoffitti in fibra minerale

Unità Tecnologica: 01.17

Controsoffitti

I controsoffitti in fibra minerale sono costituiti da fibre di roccia agglomerate, mediante leganti inorganici. Essi sono composti da elementi di tamponamento in conglomerato di fibra minerale, fissati ad una struttura metallica portante. La superficie dei pannelli può essere liscia, decorata, oppure a richiesta, microforata. Il colore è generalmente il bianco, con decori standard (dalle superfici lisce e finemente lavorate, ai decori geometrici e personalizzati).

## MODALITÀ DI USO CORRETTO:

Il montaggio deve essere effettuato da personale specializzato. Nella rimozione degli elementi bisogna fare attenzione a non deteriorare le parti delle giunzioni. Si consiglia, nel caso di smontaggio di una zona di controsoffitto, di numerare gli elementi smontati per un corretto riassetto degli stessi. Periodicamente andrebbe verificato lo stato di complanarità degli elementi dei controsoffitti, attraverso la registrazione dei pendini e delle molle di regolazione. Quando necessario sostituire gli elementi degradati.

## ANOMALIE RISCONTRABILI

### 01.17.02.A01 Alterazione cromatica

Alterazione che si può manifestare attraverso la variazione di uno o più parametri che definiscono il colore: tinta, chiarezza, saturazione. Può evidenziarsi in modo localizzato o in zone più ampie diversamente a secondo delle condizioni.

### 01.17.02.A02 Bolla

Rigonfiamento della pellicola causato spesso da eccessiva temperatura.

### 01.17.02.A03 Corrosione

Decadimento dei materiali metallici a causa della combinazione con sostanze presenti nell'ambiente (ossigeno, acqua, anidride carbonica, ecc.).

### 01.17.02.A04 Deformazione

Variazioni geometriche e morfologiche dei profili e degli elementi di tamponamento per fenomeni di ritiro quali imbarcamento, svergolamento, ondulazione.

### 01.17.02.A05 Deposito superficiale

Accumulo di pulviscolo atmosferico o di altri materiali estranei, quali microrganismi, residui organici, ecc., di spessore variabile, poco coerente e poco aderente al materiale sottostante.

### 01.17.02.A06 Distacco

Distacco di due o più strati di un pannello per insufficiente adesione delle parti.

### 01.17.02.A07 Fessurazione

Formazione di soluzioni di continuità nel materiale con distacco macroscopico delle parti.

### 01.17.02.A08 Fratturazione

Formazione di soluzioni di continuità nel materiale con o senza spostamento delle parti.

### 01.17.02.A09 Incrostazione

Deposito a strati molto aderente al substrato composto generalmente da sostanze inorganiche o di natura biologica.

### 01.17.02.A10 Lesione

Degradazione che si manifesta in seguito ad eventi traumatici con effetti di soluzione di continuità con o senza distacco tra le parti.

### 01.17.02.A11 Macchie

Pigmentazione accidentale e localizzata della superficie.

### 01.17.02.A12 Non planarità

Uno o più elementi dei controsoffitti possono presentarsi non perfettamente complanari rispetto al sistema.

### 01.17.02.A13 Perdita di lucentezza

Opacizzazione del legno.

### 01.17.02.A14 Perdita di materiale

Mancanza di parti e di piccoli elementi in seguito ad eventi traumatici.

### 01.17.02.A15 Scagliatura, screpolatura

Distacco totale o parziale di parti della pellicola dette scaglie che avviene in prossimità di scollaggi o soluzioni di continuità.

#### **01.17.02.A16 Scollaggi della pellicola**

Mancanza di aderenza della pellicola al substrato per cause diverse e successiva scagliatura.

### **MANUTENZIONI ESEGUIBILI DALL'UTENTE**

#### **01.17.02.I01 Pulizia**

*Cadenza: quando occorre*

Pulizia delle superfici mediante prodotti idonei al tipo di materiale.

## **Pavimentazioni esterne**

Le pavimentazioni esterne fanno parte delle partizioni orizzontali esterne. La loro funzione, oltre a quella protettiva, è quella di permettere il transito ai fruitori e la relativa resistenza ai carichi. Importante è che la superficie finale dovrà risultare perfettamente piana con tolleranze diverse a secondo del tipo di rivestimento e della destinazione d'uso dei luoghi. Gli spessori variano in funzione al traffico previsto in superficie. La scelta degli elementi, il materiale, la posa, il giunto, le fughe, gli spessori, l'isolamento, le malte, i collanti, gli impasti ed i fissaggi variano in funzione dei luoghi e del loro impiego. Le pavimentazioni esterne possono essere di tipo: cementizie, lapideo, resinoso, resiliente, ceramico, lapideo di cava e lapideo in conglomerato.

### **ELEMENTI MANUTENIBILI DELL'UNITÀ TECNOLOGICA:**

---

- ° 01.18.01 Rivestimenti in gres porcellanato

## Rivestimenti in gres porcellanato

Unità Tecnologica: 01.18

Pavimentazioni esterne

I rivestimenti in gres porcellanato vengono ottenuti da impasti di argille naturali greificanti, opportunamente corrette con fondenti e smagranti (argille artificiali). Adatto per pavimenti e rivestimenti, sia in interni sia in esterni, è impermeabile, compatto, duro, opaco, dotato di alta inerzia chimica, antigelo, resistente alla rottura, all'abrasione, alla compressione (sino a 200-300 N/mM2), ai carichi e al fuoco. Il gres porcellanato è disponibile in un'ampia e articolata gamma di formati.

### MODALITÀ DI USO CORRETTO:

Controllare periodicamente l'integrità delle superfici del rivestimento attraverso valutazioni visive mirate a riscontrare anomalie evidenti. Comunque affinché tali controlli risultino efficaci affidarsi a personale tecnico con esperienza.

### ANOMALIE RISCONTRABILI

#### 01.18.01.A01 Alterazione cromatica

Variazione di uno o più parametri che definiscono il colore.

#### 01.18.01.A02 Degrado sigillante

Distacco e perdita di elasticità dei materiali utilizzati per le sigillature impermeabilizzanti e dei giunti.

#### 01.18.01.A03 Deposito superficiale

Accumulo di pulviscolo atmosferico o di altri materiali estranei, di spessore variabile, poco coerente e poco aderente alla superficie del rivestimento.

#### 01.18.01.A04 Disgregazione

Decoesione caratterizzata da distacco di granuli o cristalli sotto minime sollecitazioni meccaniche.

#### 01.18.01.A05 Distacco

Disgregazione e distacco di parti notevoli del materiale che può manifestarsi anche mediante espulsione di elementi prefabbricati dalla loro sede.

#### 01.18.01.A06 Erosione superficiale

Asportazione di materiale dalla superficie dovuta a processi di natura diversa. Quando sono note le cause di degrado, possono essere utilizzati anche termini come erosione per abrasione o erosione per corrasione (cause meccaniche), erosione per corrosione (cause chimiche e biologiche), erosione per usura (cause antropiche).

#### 01.18.01.A07 Fessurazioni

Presenza di discontinuità nel materiale con distacchi macroscopici delle parti.

#### 01.18.01.A08 Macchie e graffiti

Imbrattamento della superficie con sostanze macchianti in grado di aderire e penetrare nel materiale.

#### 01.18.01.A09 Mancanza

Caduta e perdita di parti del materiale del manufatto.

#### 01.18.01.A10 Perdita di elementi

Perdita di elementi e parti del rivestimento.

#### 01.18.01.A11 Scheggiature

Distacco di piccole parti di materiale lungo i bordi e gli spigoli delle lastre.

#### 01.18.01.A12 Sollevamento e distacco dal supporto

Sollevamento e distacco dal supporto di uno o più elementi della pavimentazione.

### CONTROLLI ESEGUIBILI DALL'UTENTE

#### 01.18.01.C01 Controllo generale delle parti a vista

*Cadenza: ogni 12 mesi*

*Tipologia: Controllo a vista*

Controllo dello stato di conservazione delle finiture e verifica del grado di usura, di erosione e di brillantezza delle parti in vista ed in particolare dei giunti. Controllare l'uniformità dell'aspetto cromatico delle superfici e verifica della planarità generale. Riscontro di eventuali anomalie (depositi, macchie, graffiti, abrasioni, efflorescenze, microfessurazioni, ecc.).

- Requisiti da verificare: 1) *Regolarità delle finiture*; 2) *Resistenza agli agenti aggressivi*; 3) *Resistenza meccanica*.
- Anomalie riscontrabili: 1) *Alterazione cromatica*; 2) *Degrado sigillante*; 3) *Deposito superficiale*; 4) *Disgregazione*; 5) *Distacco*; 6) *Erosione superficiale*; 7) *Fessurazioni*; 8) *Macchie e graffiti*; 9) *Mancanza*; 10) *Perdita di elementi*; 11) *Scheggiature*; 12) *Sollevamento e distacco dal supporto*.

## Pavimentazioni interne

Le pavimentazioni fanno parte delle partizioni interne orizzontali e ne costituiscono l'ultimo strato funzionale. In base alla morfologia del rivestimento possono suddividersi in continue (se non sono nel loro complesso determinabili sia morfologicamente che dimensionalmente) e discontinue (quelle costituite da elementi con dimensioni e morfologia ben precise). La loro funzione, oltre a quella protettiva, è quella di permettere il transito ai fruitori dell'organismo edilizio e la relativa resistenza ai carichi. Importante è che la superficie finale dovrà risultare perfettamente piana con tolleranze diverse a secondo del tipo di rivestimento e della destinazione d'uso degli ambienti. Gli spessori variano in funzione al traffico previsto in superficie. La scelta degli elementi, il materiale, la posa, il giunto, le fughe, gli spessori, l'isolamento, le malte, i collanti, gli impasti ed i fissaggi variano in funzione degli ambienti e del loro impiego. Le pavimentazioni interne possono essere di tipo:

- cementizio;
- lapideo;
- resinoso;
- resiliente;
- tessile;
- ceramico;
- lapideo di cava;
- lapideo in conglomerato;
- ligneo.

### **ELEMENTI MANUTENIBILI DELL'UNITÀ TECNOLOGICA:**

---

- ° 01.19.01 Battiscopa
- ° 01.19.02 Giunti di dilatazione e coprigiunti
- ° 01.19.03 Pavimenti vinilici
- ° 01.19.04 Rivestimenti in gres porcellanato

## Battiscopa

Unità Tecnologica: 01.19  
Pavimentazioni interne

I battiscopa rappresentano elementi di rivestimento che vanno a coprire la parte inferiore di una parete interna di un ambiente, in particolare nella zona del giunto, compresa tra la superficie della parete ed il pavimento, proteggendola da eventuali operazioni di pulizia.

Essi hanno la funzione di:

- giunzione, ossia di coprire il bordo irregolare situato tra la giunzione della pavimentazione ed il muro
- protettiva, ossia di protegge la parete da azioni esterne (contatto di arredi con le pareti, contatto con attrezzature per pulizie, ecc..)
- decorativa.

Possono essere realizzati con materiali e dimensioni diverse (acciaio, alluminio, legno, ceramica, cotto, PVC, ecc.).

### MODALITÀ DI USO CORRETTO:

Controllare periodicamente l'integrità delle superfici del rivestimento attraverso valutazioni visive mirate a riscontrare anomalie evidenti. Comunque affinché tali controlli risultino efficaci affidarsi a personale tecnico con esperienza.

### ANOMALIE RISCOINTRABILI

#### 01.19.01.A01 Decolorazione

Alterazione cromatica della superficie.

#### 01.19.01.A02 Deposito superficiale

Accumulo di pulviscolo atmosferico o di altri materiali estranei, di spessore variabile, poco coerente e poco aderente alla superficie del rivestimento.

#### 01.19.01.A03 Disgregazione

Decoesione caratterizzata da distacco di granuli o cristalli sotto minime sollecitazioni meccaniche.

#### 01.19.01.A04 Distacco

Disgregazione e distacco di parti notevoli del materiale che può manifestarsi anche mediante espulsione di elementi prefabbricati dalla loro sede.

#### 01.19.01.A05 Efflorescenze

Formazione di sostanze, generalmente di colore biancastro e di aspetto cristallino o pulverulento o filamentoso, sulla superficie del manufatto. Nel caso di efflorescenze saline, la cristallizzazione può talvolta avvenire all'interno del materiale provocando spesso il distacco delle parti più superficiali: il fenomeno prende allora il nome di criptoefflorescenza o subefflorescenza.

#### 01.19.01.A06 Erosione superficiale

Asportazione di materiale dalla superficie dovuta a processi di natura diversa. Quando sono note le cause di degrado, possono essere utilizzati anche termini come erosione per abrasione o erosione per corrasione (cause meccaniche), erosione per corrosione (cause chimiche e biologiche), erosione per usura (cause antropiche).

#### 01.19.01.A07 Esfoliazione

Degradazione che si manifesta con distacco, spesso seguito da caduta, di uno o più strati superficiali subparalleli fra loro, generalmente causata dagli effetti del gelo.

#### 01.19.01.A08 Fessurazioni

Presenza di rotture singole, ramificate, ortogonale o parallele all'armatura che possono interessare l'intero spessore del manufatto.

#### 01.19.01.A09 Macchie e graffi

Imbrattamento della superficie con sostanze macchianti in grado di aderire e penetrare nel materiale.

#### 01.19.01.A10 Mancanza

Caduta e perdita di parti del materiale del manufatto.

#### 01.19.01.A11 Penetrazione di umidità

Comparsa di macchie di umidità dovute all'assorbimento di acqua.

#### 01.19.01.A12 Polverizzazione

Decoesione che si manifesta con la caduta spontanea dei materiali sotto forma di polvere o granuli.

#### 01.19.01.A13 Rigonfiamento

Variazione della sagoma che interessa l'intero spessore del materiale e che si manifesta soprattutto in elementi lastriformi. Ben riconoscibile essendo dato dal tipico andamento "a bolla" combinato all'azione della gravità.

### CONTROLLI ESEGUIBILI DALL'UTENTE

#### 01.19.01.C01 Controllo generale delle parti a vista

Cadenza: ogni 12 mesi

Tipologia: Controllo a vista



Controllo dello stato di conservazione delle finiture e verifica del grado di usura o di erosione delle parti in vista. Controllare l'uniformità dell'aspetto cromatico delle superfici. Riscontro di eventuali anomalie (depositi, macchie, graffi, efflorescenze, microfessurazioni, ecc.).

- Requisiti da verificare: 1) *Regolarità delle finiture.*
- Anomalie riscontrabili: 1) *Decolorazione;* 2) *Deposito superficiale;* 3) *Efflorescenze;* 4) *Macchie e graffi.*

**Elemento Manutenibile: 01.19.02**

## Giunti di dilatazione e coprigiunti

**Unità Tecnologica: 01.19**  
**Pavimentazioni interne**

Si tratta di i giunti di dilatazione, in PVC, alluminio, ecc, impiegati nella posa di pavimenti in ceramica che possono essere soggetti a dilatazione. L'utilizzo è particolarmente indicato su grandi superfici, in corrispondenza dei giunti di frazionamento presenti nel massetto, per attenuare i movimenti di dilatazione e/o contrazione del pavimento ed assorbirne eventuali le vibrazioni.

### MODALITÀ DI USO CORRETTO:

Controllare periodicamente l'integrità delle superfici del rivestimento attraverso valutazioni visive mirate a riscontrare anomalie evidenti. Affinché tali controlli risultino efficaci affidarsi a personale tecnico con esperienza.

### ANOMALIE RISCONTRABILI

#### 01.19.02.A01 Anomalie delle guarnizioni

Difetti di tenuta delle guarnizioni sigillanti.

#### 01.19.02.A02 Avvallamenti

Presenza di zone con avvallamenti e pendenze anomale che pregiudicano la planarità delle finiture.

#### 01.19.02.A03 Deformazione

Variazione geometriche e morfologiche dei profili accompagnati spesso dalla perdita delle caratteristiche meccaniche e di resistenza e da altri fenomeni quali imbarcamento, svergolamento, ondulazione.

#### 01.19.02.A04 Difetti di tenuta

Difetti di tenuta dei serraggi dello strato di finitura.

#### 01.19.02.A05 Fessurazioni

Presenza di rotture che possono interessare l'intero spessore del manufatto.

#### 01.19.02.A06 Penetrazione di umidità

Comparsa di macchie di umidità dovute all'assorbimento di acqua.

**Elemento Manutenibile: 01.19.03**

## Pavimenti vinilici

**Unità Tecnologica: 01.19**  
**Pavimentazioni interne**

Si tratta di pavimentazioni viniliche prodotte mediante processo di spalmatura che consiste nella stesura su un'armatura in fibra di vetro o poliestere di diversi strati di miscela di PVC (compatto, espanso, colorato, stampato, trasparente), in modo da ottenere lo spessore e le caratteristiche desiderate.

I pavimenti vinilici si dividono in:

- vinilici omogenei
- vinilici eterogenei
- vinilici decorativi
- vinilici conduttivi

### MODALITÀ DI USO CORRETTO:

Per l'applicazione di strati di protezione, utilizzare strati in PVC puro e trasparente con trattamento a base di resine poliuretatiche. In ambienti particolarmente sensibili (ospedali, scuole, laboratori, ecc.) provvedere a trattamenti micostatici e batteriostatici periodici. Controllare periodicamente l'integrità delle superfici del rivestimento attraverso valutazioni visive mirate a riscontrare anomalie evidenti. Affinché tali controlli risultino efficaci affidarsi a personale tecnico con esperienza.

### ANOMALIE RISCONTRABILI

### **01.19.03.A01 Alterazione cromatica**

Variazione di uno o più parametri che definiscono il colore.

### **01.19.03.A02 Bolle**

Alterazione della superficie del rivestimento caratterizzata dalla presenza di bolle dovute ad errori di posa congiuntamente alla mancata adesione del rivestimento in alcune parti.

### **01.19.03.A03 Degrado sigillante**

Distacco e perdita di elasticità dei materiali utilizzati per le sigillature impermeabilizzanti e dei giunti.

### **01.19.03.A04 Deposito superficiale**

Accumulo di pulviscolo atmosferico o di altri materiali estranei, di spessore variabile, poco coerente e poco aderente alla superficie del rivestimento.

### **01.19.03.A05 Distacco**

Disgregazione e distacco di parti notevoli del materiale che può manifestarsi anche mediante espulsione di elementi prefabbricati dalla loro sede.

### **01.19.03.A06 Macchie**

Imbrattamento della superficie con sostanze macchianti in grado di aderire e penetrare nel materiale.

### **01.19.03.A07 Mancanza**

Caduta e perdita di parti del materiale del manufatto.

## **CONTROLLI ESEGUIBILI DALL'UTENTE**

### **01.19.03.C01 Controllo generale delle parti a vista**

*Cadenza: ogni 12 mesi*

*Tipologia: Controllo a vista*

Controllo dello stato di conservazione delle finiture e verifica del grado di usura, delle parti in vista. Controllare l'uniformità dell'aspetto cromatico delle superfici. Ricontro di eventuali anomalie (lesioni, bolle, distacchi, ecc.).

- Requisiti da verificare: 1) *Resistenza agli agenti aggressivi*; 2) *Regolarità delle finiture*; 3) *Resistenza meccanica*.
- Anomalie riscontrabili: 1) *Alterazione cromatica*; 2) *Bolle*; 3) *Degrado sigillante*; 4) *Deposito superficiale*; 5) *Distacco*; 6) *Macchie*; 7) *Mancanza*.

## **Elemento Manutenibile: 01.19.04**

# **Rivestimenti in gres porcellanato**

**Unità Tecnologica: 01.19**

**Pavimentazioni interne**

I rivestimenti in gres porcellanato vengono ottenuti da impasti di argille naturali greificanti, opportunamente corrette con fondenti e smagranti (argille artificiali). Adatto per pavimenti e rivestimenti, sia in interni sia in esterni, è impermeabile, compatto, duro, opaco, dotato di alta inerzia chimica, antigelivo, resistente alla rottura, all'abrasione, alla compressione (sino a 200-300 N/mM2), ai carichi e al fuoco. Il grès porcellanato è disponibile in un'ampia e articolata gamma di formati.

### **MODALITÀ DI USO CORRETTO:**

Controllare periodicamente l'integrità delle superfici del rivestimento attraverso valutazioni visive mirate a riscontrare anomalie evidenti. Comunque affinché tali controlli risultino efficaci affidarsi a personale tecnico con esperienza.

## **ANOMALIE RISCONTRABILI**

### **01.19.04.A01 Alterazione cromatica**

Variazione di uno o più parametri che definiscono il colore.

### **01.19.04.A02 Degrado sigillante**

Distacco e perdita di elasticità dei materiali utilizzati per le sigillature impermeabilizzanti e dei giunti.

### **01.19.04.A03 Deposito superficiale**

Accumulo di pulviscolo atmosferico o di altri materiali estranei, di spessore variabile, poco coerente e poco aderente alla superficie del rivestimento.

### **01.19.04.A04 Disgregazione**

Decoesione caratterizzata da distacco di granuli o cristalli sotto minime sollecitazioni meccaniche.

### **01.19.04.A05 Distacco**

Disgregazione e distacco di parti notevoli del materiale che può manifestarsi anche mediante espulsione di elementi prefabbricati dalla loro sede.

#### **01.19.04.A06 Erosione superficiale**

Asportazione di materiale dalla superficie dovuta a processi di natura diversa. Quando sono note le cause di degrado, possono essere utilizzati anche termini come erosione per abrasione o erosione per corrasione (cause meccaniche), erosione per corrosione (cause chimiche e biologiche), erosione per usura (cause antropiche).

#### **01.19.04.A07 Fessurazioni**

Presenza di discontinuità nel materiale con distacchi macroscopici delle parti.

#### **01.19.04.A08 Macchie e graffiti**

Imbrattamento della superficie con sostanze macchianti in grado di aderire e penetrare nel materiale.

#### **01.19.04.A09 Mancanza**

Caduta e perdita di parti del materiale del manufatto.

#### **01.19.04.A10 Perdita di elementi**

Perdita di elementi e parti del rivestimento.

#### **01.19.04.A11 Scheggiature**

Distacco di piccole parti di materiale lungo i bordi e gli spigoli delle lastre.

#### **01.19.04.A12 Sollevamento e distacco dal supporto**

Sollevamento e distacco dal supporto di uno o più elementi della pavimentazione.

### **CONTROLLI ESEGUIBILI DALL'UTENTE**

#### **01.19.04.C01 Controllo generale delle parti a vista**

*Cadenza: ogni 12 mesi*

*Tipologia: Controllo a vista*

Controllo dello stato di conservazione delle finiture e verifica del grado di usura, di erosione e di brillantezza delle parti in vista ed in particolare dei giunti. Controllare l'uniformità dell'aspetto cromatico delle superfici e verifica della planarità generale. Riscontro di eventuali anomalie (depositi, macchie, graffiti, abrasioni, efflorescenze, microfessurazioni, ecc.).

- Requisiti da verificare: 1) *Regolarità delle finiture*; 2) *Resistenza agli agenti aggressivi*; 3) *Resistenza meccanica*.
- Anomalie riscontrabili: 1) *Alterazione cromatica*; 2) *Degrado sigillante*; 3) *Deposito superficiale*; 4) *Disgregazione*; 5) *Distacco*; 6) *Erosione superficiale*; 7) *Fessurazioni*; 8) *Macchie e graffiti*; 9) *Mancanza*; 10) *Perdita di elementi*; 11) *Scheggiature*; 12) *Sollevamento e distacco dal supporto*.

# Parapetti

I parapetti sono un sistema di protezione per evitare la caduta di persone, animali, oggetti, formati dall'assemblaggio di diversi elementi (montanti, correnti, corrimano, colonne, pannelli, piantoni, ecc.) realizzati con materiali diversi, formanti una barriera ad andamento orizzontale, secondo la definizione della norma UNI 10805.

## **ELEMENTI MANUTENIBILI DELL'UNITÀ TECNOLOGICA:**

---

- ° 01.20.01 Accessori per Balaustre
- ° 01.20.02 Balaustre con tamponamento pannello perforato

## Accessori per Balaustre

Unità Tecnologica: 01.20

Parapetti

Gli accessori per balaustre sono generalmente realizzati in acciaio inossidabile satinato e/o in lega di alluminio, anche in funzione del materiale che compone gli altri elementi della struttura (corrimano, correnti, cavi, traverse, ecc.). Per il montaggio in genere non risultano necessarie opere di saldatura, ma sono sufficienti viti, grani, colla, piastre, ecc., assemblate e giuntate in modalità corretta.

### MODALITÀ DI USO CORRETTO:

Verificare che gli accessori siano adeguatamente montati. L'assemblaggio tra i vari componenti dovrà essere conforme a quanto riportato nelle schede tecniche di produzione.

### ANOMALIE RISCONTRABILI

#### 01.20.01.A01 Altezza inadeguata

Altezza di installazione errata rispetto alle esigenze dell'utenza.

#### 01.20.01.A02 Sganciamenti

Sganciamenti dei supporti di aggancio a parete e/o ad altri elementi di connessione e relativa perdita di stabilità.

## Balaustre con tamponamento pannello perforato

Unità Tecnologica: 01.20

Parapetti

Si tratta di strutture verticali per tamponamento costituite da strutture in estruso di lega di alluminio, con sezione angolare e spessori di dimensioni diverse, con montante sempre in estruso di lega di alluminio a sezione piatta e sagomatura della parte superiore con intestatura per il collegamento al profilo corrimano. La struttura orizzontale di tamponamento è formata da: pannelli in alluminio predisposti di nervatura nella parte inferiore con elementi di finitura ad "L". Il fissaggio successivo avviene mediante avvitamento ai montanti verticali e l'inserimento nella parte superiore.

### MODALITÀ DI USO CORRETTO:

Controllare periodicamente l'integrità delle strutture attraverso valutazioni visive mirate a riscontrare anomalie evidenti. Interventi mirati al mantenimento dell'efficienza e/o alla sostituzione degli elementi costituenti (montanti, pannelli forati, corrimani, ecc..).

### ANOMALIE RISCONTRABILI

#### 01.20.02.A01 Altezza inadeguata

Altezza inadeguata o insufficiente a garantire la invalicabilità degli stessi.

#### 01.20.02.A02 Corrosione

Corrosione di parti metalliche per il decadimento dei materiali a causa della combinazione con sostanze presenti nell'ambiente (ossigeno, acqua, anidride carbonica, ecc.).

#### 01.20.02.A03 Decolorazione

Alterazione cromatica della superficie.

#### 01.20.02.A04 Deformazione

Variazione geometriche e delle sagome e dei profili costituenti gli elementi.

#### 01.20.02.A05 Disposizione elementi inadeguata

Disposizione degli elementi di protezione a favore di azioni di scavalco.

#### 01.20.02.A06 Mancanza di elementi

Mancanza di elementi di protezione che possono compromettere la sicurezza all'attraversabilità e/o alla sfondabilità.

#### 01.20.02.A07 Rottura di elementi

Rottura di elementi di protezione che possono compromettere la sicurezza alla stabilità, all'attraversabilità e/o alla sfondabilità.

## Ascensori e montacarichi

Gli ascensori e montacarichi sono impianti di trasporto verticali, ovvero l'insieme degli elementi tecnici aventi la funzione di trasportare persone e/o cose. Generalmente sono costituiti da un apparecchio elevatore, da una cabina (le cui dimensioni consentono il passaggio delle persone) che scorre lungo delle guide verticali o inclinate al massimo di 15° rispetto alla verticale. Gli ascensori sono classificati in classi:

- classe I: adibiti al trasporto di persone;
- classe II: adibiti al trasporto di persone ma che possono trasportare anche merci;
- classe III: adibiti al trasporto di letti detti anche montalettighe;
- classe IV: adibiti al trasporto di merci accompagnate da persone;
- classe V: adibiti al trasporto esclusivo di cose.

Il manutentore è l'unico responsabile dell'impianto e pertanto deve effettuare le seguenti verifiche, annotandone i risultati sull'apposito libretto dell'impianto: integrità ed efficienza di tutti i dispositivi dell'impianto quali limitatori, paracadute, ecc., elementi portanti quali funi e catene e isolamento dell'impianto elettrico ed efficienza dei collegamenti di terra. Gli ascensori e montacarichi vanno sottoposti a verifiche periodiche da parte di uno dei seguenti soggetti: Azienda Sanitaria Locale competente per territorio, ispettorati del Ministero del Lavoro e organismi abilitati dalla legge.

### ELEMENTI MANUTENIBILI DELL'UNITÀ TECNOLOGICA:

- 01.21.01 Ascensore panoramico
- 01.21.02 Ammortizzatori della cabina
- 01.21.03 Argano per elevatore
- 01.21.04 Armadi
- 01.21.05 Attuatore idraulico
- 01.21.06 Cabina
- 01.21.07 Centralina idraulica per ascensori e montacarichi
- 01.21.08 Contrappeso
- 01.21.09 Dispositivo ausiliario di livellazione
- 01.21.10 Elevatore idraulico per interni ed esterni
- 01.21.11 Fotocellule
- 01.21.12 Funi
- 01.21.13 Guide cabina
- 01.21.14 Interruttore di extracorsa
- 01.21.15 Limitatore di velocità
- 01.21.16 Macchinari elettromeccanici
- 01.21.17 Macchinari oleodinamici
- 01.21.18 Pistone a trazione diretta
- 01.21.19 Porte di piano
- 01.21.20 Pulsantiera
- 01.21.21 Quadro di manovra
- 01.21.22 Scheda elettronica per centralina
- 01.21.23 Sistema di arresto morbido
- 01.21.24 Vani corsa

## Ascensore panoramico

Unità Tecnologica: 01.21

Ascensori e montacarichi

In caso di ristrutturazioni e quando non è disponibile, all'interno dell'edificio, uno spazio idoneo alla collocazione del vano corsa dell'elevatore possono essere installati (all'interno di un vano di vetro che protegge l'impianto e la cabina) gli ascensori panoramici che sono detti così per le cabine che presentano una o più pareti vetrate (in genere realizzate con cristallo di sicurezza) per permettere la vista al di fuori. La tipologia meccanica può essere sia del tipo elettrico a funi sia oleodinamico diretto o in taglia.

### MODALITÀ DI USO CORRETTO:

L'ascensore panoramico se posizionato esternamente deve garantire la tenuta all'acqua nonché una buona resistenza al gelo e alle intemperie; in caso di installazioni in ambienti ad alta salinità (zone vicino al mare) tutti i componenti dovranno essere realizzati con materiali resistenti alla corrosione.

Il vetro utilizzato per gli ascensori panoramici deve essere del tipo di sicurezza (vetro temperato) che non produca schegge in caso di rottura e purché esso abbia una sufficiente resistenza meccanica e rigidità. Lo spessore del vetro deve essere non minore di 6 mm. Eventuali sporgenze o rientranze non devono presentare spigoli vivi.

### ANOMALIE RISCONTRABILI

#### 01.21.01.A01 Anomalie parapetti

Errata posa in opera dei parapetti di protezione.

#### 01.21.01.A02 Anomalie pareti vetrate

Anomalie delle pareti vetrate con evidenti segni di scheggiature e/o crepe della superficie.

#### 01.21.01.A03 Anomalie pulsantiera

Difetti di funzionamento della pulsantiera di cabina.

#### 01.21.01.A04 Difetti ai meccanismi di leveraggio

Difetti alle serrature, ai blocchi e leveraggi delle porte, degli interruttori di fine corsa e di piano.

#### 01.21.01.A05 Difetti di lubrificazione

Difetti di funzionamento delle serrature, degli interruttori, dei meccanismi di fine corsa dovuti alla mancanza di lubrificazione.

#### 01.21.01.A06 Difetti segnali di allarme

Difetti di funzionamento del sistema di segnale ottico acustico di allarme.

## Ammortizzatori della cabina

Unità Tecnologica: 01.21

Ascensori e montacarichi

Gli ammortizzatori sono installati all'estremità inferiore del vano corsa al fine di ammortizzare il movimento della cabina che non si fosse fermata regolarmente. Possono essere di vari tipi:

- ammortizzatori ad accumulo di energia;
- ammortizzatori con movimento di ritorno ammortizzato;
- ammortizzatori a dissipazione di energia.

### MODALITÀ DI USO CORRETTO:

Gli ascensori ad argano agganciato devono essere muniti di ammortizzatori. Gli ammortizzatori ad accumulo di energia, con caratteristica lineare e non lineare, devono essere usati solo se la velocità dell'ascensore è non superiore a 1 m/s. Gli ammortizzatori ad accumulo di energia, con movimento di ritorno ammortizzato, devono essere usati solo se la velocità dell'ascensore è non superiore a 1,6 m/s. Gli ammortizzatori a dissipazione di energia possono essere usati per qualsiasi velocità nominale dell'ascensore.

### ANOMALIE RISCONTRABILI

#### 01.21.02.A01 Difetti di compressione

Difetti di funzionamento degli ammortizzatori per cui non si verifica la compressione massima consentita per il tipo di ammortizzatore.

#### 01.21.02.A02 Difetti di lubrificazione

Mancanza di lubrificazione dei dispositivi di ammortizzazione.

### **01.21.02.A03 Disallineamento**

Difetti di allineamento del punto di battuta della cabina sugli ammortizzatori.

**Elemento Manutenibile: 01.21.03**

## **Argano per elevatore**

**Unità Tecnologica: 01.21**

**Ascensori e montacarichi**

L'argano per elevatore consente alle funi di scorrere e quindi assicura il funzionamento dell'ascensore.

Questo dispositivo è generalmente costituito da:

- albero della puleggia;
- albero della vite;
- corona elicoidale;
- puleggia di frizione;
- motore elettrico;
- freno elettromeccanico;
- ganasce del freno;
- cuscinetti.

### **MODALITÀ DI USO CORRETTO:**

Per un corretto funzionamento in sicurezza eseguire le seguenti operazioni:

- livellamento;
- immissione dell'olio nel carter riduttore ed avviamento;
- collegamenti elettrici elettromagnete e motore;
- regolazione elettromagnete e frenatura.

Tutte le operazioni devono essere eseguite da personale specializzato e munito di dispositivi di protezione. Non eseguire operazioni con l'alimentazione elettrica inserita.

### **ANOMALIE RICONTRABILI**

#### **01.21.03.A01 Anomalie albero della vite**

Difetti di funzionamento dell'albero della vite.

#### **01.21.03.A02 Anomalie albero puleggia**

Difetti di funzionamento dell'albero puleggia.

#### **01.21.03.A03 Anomalie corona elicoidale**

Difetti di funzionamento della corona elicoidale.

#### **01.21.03.A04 Anomalie cuscinetti**

Difetti di funzionamento dei cuscinetti.

#### **01.21.03.A05 Anomalie freno motore**

Difetti di funzionamento del freno elettromeccanico.

#### **01.21.03.A06 Anomalie ganasce freno**

Difetti di funzionamento delle ganasce freno.

#### **01.21.03.A07 Anomalie motore**

Difetti di funzionamento del motore dell'argano.

#### **01.21.03.A08 Anomalie puleggia frizione**

Difetti di funzionamento della puleggia della frizione.

**Elemento Manutenibile: 01.21.04**

## **Armadi**

**Unità Tecnologica: 01.21**

**Ascensori e montacarichi**

L'armadio contiene le apparecchiature necessarie al funzionamento dell'impianto quali centralina, quadro di manovra, quadretto con interruttori di forza motrice e luce.



L'armadio può essere posizionato adiacente al vano di corsa oppure distanziato in base al percorso della tubazione idraulica.

### MODALITÀ DI USO CORRETTO:

L'armadio deve avere un'altezza minima di 2 metri indispensabile per l'area dove effettuare la manutenzione. Verificare il corretto dimensionamento della tubazione idraulica in caso di posizionamento dell'armadio lontano dal vano corsa.

### ANOMALIE RISCONTRABILI

#### 01.21.04.A01 Anomalie sportelli

Difetti di funzionamento degli sportelli di chiusura.

#### 01.21.04.A02 Anomalie tubazione idraulica

Difetti di funzionamento della tubazione idraulica.

#### 01.21.04.A03 Difetti di serraggio

Difetti di serraggio delle connessioni.

#### 01.21.04.A04 Difetti di ventilazione

Difetti di aerazione dell'armadio per cui si verificano surriscaldamenti.

Elemento Manutenibile: 01.21.05

## Attuatore idraulico

Unità Tecnologica: 01.21

Ascensori e montacarichi

L'attuatore idraulico è un sistema studiato per prevenire il rischio dei movimenti incontrollati negli ascensori idraulici dotati di valvola di blocco; in genere l'attuatore è composto da:

- accumulatore idraulico;
- pressostato di monitoraggio;
- elettrovalvola di pilotaggio;
- manometro;

L'attuatore idraulico è in grado di accumulare pressione idraulica; tale pressione deve essere maggiore di quella massima dell'impianto ascensore onde garantire l'intervento della valvola di blocco in qualsiasi condizione di carico dell'ascensore.

L'attuatore preleva la pressione dal circuito principale idraulico dell'ascensore e la conserva per mezzo di una valvola di non ritorno presente nel blocco; durante un movimento incontrollato tale pressione viene scaricata sulla valvola di blocco che, per effetto della pressione ricevuta, si chiude istantaneamente.

### MODALITÀ DI USO CORRETTO:

Il personale addetto al montaggio e/o agli interventi sugli impianti ascensori deve essere abilitato e specializzato e dotato dei dispositivi di protezione individuali prima di avviare ogni attività e comunque secondo le indicazioni indicate dai piani di sicurezza predisposti dall'installatore e/o manutentore.

### ANOMALIE RISCONTRABILI

#### 01.21.05.A01 Anomalie pressostato

Difetti di funzionamento del pressostato.

#### 01.21.05.A02 Anomalie accumulatore

Difetti di funzionamento dell'accumulatore.

#### 01.21.05.A03 Anomalie elettrovalvola

Difetti di funzionamento dell'elettrovalvola di pilotaggio.

#### 01.21.05.A04 Anomalie tubazione

Difetti di tenuta della tubazione di collegamento al circuito principale.

#### 01.21.05.A05 Difetti manometro

Anomalie nel funzionamento del manometro.

#### 01.21.05.A06 Surriscaldamento

Aumento della temperatura ambiente dove installato l'attuatore per cui si verificano valori elevati della pressione di esercizio.

Elemento Manutenibile: 01.21.06

## Cabina

La cabina dell'impianto di ascensore è quella parte dell'impianto che è adibita al trasporto di persone e/o cose a secondo della classe dell'ascensore.

### MODALITÀ DI USO CORRETTO:

Per evitare un sovraccarico della cabina da parte di persone, la superficie utile della cabina deve essere limitata. Pertanto devono essere rispettate le corrispondenze tra portata e superficie utile massima della cabina indicate dalle norme vigenti. Nella cabina deve essere apposta l'indicazione della portata dell'ascensore espressa in chilogrammi e del numero di persone. Deve essere apposto il nome del venditore e il suo numero di identificazione dell'ascensore. Evitare l'uso improprio dei comandi della cabina per evitare arresti indesiderati. L'altezza libera interna della cabina non deve essere inferiore a 2 m.

### ANOMALIE RISCONTRABILI

#### 01.21.06.A01 Difetti ai meccanismi di leveraggio

Difetti alle serrature, ai blocchi e leveraggi delle porte, degli interruttori di fine corsa e di piano.

#### 01.21.06.A02 Difetti di lubrificazione

Difetti di funzionamento delle serrature, degli interruttori, dei meccanismi di fine corsa dovuti alla mancanza di lubrificazione.

### Elemento Manutenibile: 01.21.07

## Centralina idraulica per ascensori e montacarichi

La centralina idraulica insieme agli organi motori assicura il movimento e l'arresto dell'ascensore. La centralina provvede, mediante idonea pompa, a mettere in circolo l'olio necessario ad alimentare il sistema idraulico (gruppo cilindro-pistone).

Le centraline di ultima generazione sono dotate di inverter che consente notevoli risparmi energetici rispetto alle tradizionali centraline idrauliche.

### MODALITÀ DI USO CORRETTO:

La centralina deve essere corredata di un manuale di istruzioni contenente tutte le informazioni per l'uso normale e per le operazioni di soccorso in caso di guasti o anomalie. Tutte le targhe, avvisi, marcature e istruzioni per la manovra devono essere leggibili e facilmente comprensibili sia con il testo che con l'aiuto di segnali o segni grafici. Devono essere non lacerabili, di materiale durevole, disposti bene in vista, redatti nella lingua del Paese in cui si trova l'ascensore e/o montacarichi (o, se necessario, in più lingue).

### ANOMALIE RISCONTRABILI

#### 01.21.07.A01 Anomalia pompa

Difetti di funzionamento della pompa della centralina idraulica.

#### 01.21.07.A02 Cadute di pressione

Livello della pressione statica del sistema idraulico (compreso tra la valvola di non ritorno ed il cilindro) non al massimo.

#### 01.21.07.A03 Difetti dei contatti

Difetti di apertura o di chiusura dei contatti.

#### 01.21.07.A04 Difetti di isolamento

Difetti di isolamento delle apparecchiature verso massa o verso terra.

#### 01.21.07.A05 Raffreddamento olio

Abbassamento della temperatura di esercizio dell'olio della centralina.

#### 01.21.07.A06 Sbalzi di tensione

Alterazione del valore della corrente di alimentazione della centralina.

### Elemento Manutenibile: 01.21.08

## Contrappeso

Il contrappeso consente alla fune, che sostiene la cabina, di aderire alla puleggia di trazione. Generalmente il contrappeso è costituito da una arcata metallica sui quali sono agganciati i blocchi che possono essere realizzati in metallo o in acciaio o in misti.

#### MODALITÀ DI USO CORRETTO:

I contrappesi devono essere utilizzati esclusivamente per ascensori elettrici.

Se il contrappeso è costituito da blocchi devono essere prese le misure necessarie per evitare il loro spostamento utilizzando un telaio entro il quale siano contenuti i blocchi, oppure, se i blocchi sono metallici e la velocità nominale dell'ascensore non supera 1 m/s, almeno due tiranti ai quali sono assicurati i blocchi.

#### ANOMALIE RISCONTRABILI

##### 01.21.08.A01 Anomalie delle guide

Difetti di tenuta delle guide di scorrimento del contrappeso.

##### 01.21.08.A02 Difetti delle pulegge

Difetti di funzionamento delle pulegge e/o dei pignoni sui quali scorrono le funi dei contrappesi o delle masse di bilanciamento.

##### 01.21.08.A03 Mancanza di lubrificazione

Mancanza di lubrificazione delle pulegge e/o dei pignoni per cui si verificano difetti di funzionamento dei contrappesi.

##### 01.21.08.A04 Snervamento delle funi

Difetti delle funi con segni di snervamento dei fili o dei trefoli che le compongono.

#### Elemento Manutenibile: 01.21.09

### Dispositivo ausiliario di livellazione

Il dispositivo ausiliario di livellazione è un dispositivo che consente all'ascensore di mantenere il piano di calpestio della cabina e quello del piano alla stessa quota; il dispositivo è composto da:

- un motore (in genere del tipo trifase);
- una pompa;
- un tubo flessibile per il collegamento all'impianto.

#### MODALITÀ DI USO CORRETTO:

Il dispositivo ausiliario di livellazione è particolarmente indicato per montacarichi, montalettighe e montauto.

Il personale addetto al montaggio e/o agli interventi sugli impianti ascensori deve essere abilitato e specializzato e dotato dei dispositivi di protezione individuali prima di avviare ogni attività e comunque secondo le indicazioni indicate dai piani di sicurezza predisposti dall'installatore e/o manutentore.

#### ANOMALIE RISCONTRABILI

##### 01.21.09.A01 Anomalie motore

Difetti di funzionamento del motore.

##### 01.21.09.A02 Anomalie pompa

Difetti di funzionamento della pompa.

##### 01.21.09.A03 Corti circuiti

Corti circuiti dovuti a mancanza o abbassamento del livello dell'energia di alimentazione dei motori.

##### 01.21.09.A04 Difetti di tenuta

Difetti di tenuta delle tubazioni flessibili per cui si verificano fuoriuscite di fluido.

#### Elemento Manutenibile: 01.21.10

### Elevatore idraulico per interni ed esterni

Gli ascensori o elevatori (definizione dell'ultima direttiva comunitaria, la Direttiva Ascensori, del 29 giugno 1995 recepita in Italia con il D.P.R. n. 162 del 30 aprile 1999) possono essere oltre ad elettrici anche oleodinamici.

L'ascensore oleodinamico generalmente è composto principalmente dai seguenti elementi:

- centralina idraulica
- cilindro e pistone
- cabina passeggeri
- quadro elettrico di manovra
- dispositivi di sicurezza quali paracadute e valvola di blocco.

La centralina idraulica fornisce l'energia ad un fluido per mezzo di una pompa di tipo volumetrico e di una serie di valvole (generalmente un olio con speciali additivi), tale pompa muove il pistone permettendogli di fuoriuscire dal cilindro e sollevare la cabina.

### MODALITÀ DI USO CORRETTO:

L'ascensore deve essere dotato di sistemi di sicurezza da utilizzarsi in caso di emergenza:

- ritorno in emergenza con apertura porte nel caso di mancanza di alimentazione;
- limitatore di carico per gestire la portata massima dell'impianto;
- sistema di comunicazione per colloquio vocale fra passeggeri e centro di assistenza;
- citofono;
- luce di emergenza in caso di mancanza di alimentazione;
- pulsante di allarme in cabina e di apertura porte.

L'ascensore deve essere corredato di un libretto o un fascicolo sul quale siano riportate una parte tecnica in cui figurano la data della messa in servizio dell'ascensore, le caratteristiche principali dell'ascensore e di quei componenti per le quali è richiesta la verifica della conformità. Inoltre il libretto d'ascensore deve contenere i grafici che indicano la posizione dell'ascensore nell'edificio, gli schemi elettrici e gli schemi idraulici redatti con le opportune simbologie, la pressione statica massima, le caratteristiche o il tipo del fluido idraulico.

Sul fascicolo, che deve essere messo a disposizione delle persone che hanno l'incarico della manutenzione, vanno annotate le copie dei verbali dei controlli e delle visite con tutte le osservazioni. L'ascensore deve essere corredato di un manuale di istruzioni contenente tutte le informazioni per l'uso normale dell'ascensore e per le operazioni di soccorso in caso di guasti o anomalie nonché le precauzioni da prendere in caso di ascensori con vano di corsa chiuso parzialmente. Tutte le targhe, avvisi, marcature e istruzioni per la manovra devono essere leggibili e facilmente comprensibili sia con il testo che con l'aiuto di segnali o segni grafici. Devono essere non lacerabili, di materiale durevole, disposti bene in vista, redatti nella lingua del Paese in cui si trova l'ascensore (o, se necessario, in più lingue).

### ANOMALIE RICONTRABILI

#### 01.21.10.A01 Cadute di pressione

Livello della pressione statica del sistema idraulico (compreso tra la valvola di non ritorno ed il cilindro) non al massimo.

#### 01.21.10.A02 Difetti degli ammortizzatori

Difetti degli ammortizzatori ad accumulo di energia.

#### 01.21.10.A03 Difetti dei contatti

Difetti di apertura o di chiusura dei contatti.

#### 01.21.10.A04 Difetti dei dispositivi di blocco

Difetti di funzionamento dei dispositivi di blocco.

#### 01.21.10.A05 Difetti del limitatore di velocità

Difetti del limitatore di velocità per cui la velocità di intervento del limitatore di velocità deve essere verificata.

#### 01.21.10.A06 Difetti del paracadute

Difetti del paracadute della cabina per cui deve essere verificata di conseguenza l'energia che il paracadute è in grado di assorbire al momento della presa.

#### 01.21.10.A07 Difetti di isolamento

Difetti di isolamento delle apparecchiature verso massa o verso terra.

#### 01.21.10.A08 Diminuzione di tensione

Diminuzione della tensione di alimentazione delle apparecchiature.

#### 01.21.10.A09 Malfunzionamento fotocellule

Difetti di funzionamento delle fotocellule che regolano l'apertura e chiusura delle porte della cabina.

#### 01.21.10.A10 Mancanza di energia elettrica

Mancanza di energia elettrica di alimentazione delle parti elettriche dei macchinari e dei relativi accessori.

**Elemento Manutenibile: 01.21.11**

## Fotocellule

Le fotocellule sono i dispositivi di sicurezza delle porte della cabina ascensore. Il loro funzionamento è basato sulla trasmissione di un raggio luminoso che parte da una fotocellula ed arriva alla fotocellula opposta; quando questo fascio luminoso viene interrotto si attiva il circuito e si aziona il dispositivo ad esso collegato (apertura e/o chiusura porte).

#### MODALITÀ DI USO CORRETTO:

Tutte le eventuali operazioni, dopo aver tolto la tensione, devono essere effettuate da personale qualificato e dotato di idonei dispositivi di protezione individuali quali guanti e scarpe isolanti.

#### ANOMALIE RISCONTRABILI

##### 01.21.11.A01 Difetti dei led

Difetti di funzionamento dei led luminosi.

##### 01.21.11.A02 Disallineamento

Errore di allineamento delle fotocellule trasmittente e ricevente.

##### 01.21.11.A03 Mancanza di alimentazione

Mancanza di alimentazione per cui si verificano malfunzionamenti.

##### 01.21.11.A04 Difetti di ancoraggio

Difetti di posa in opera delle fotocellule.

##### 01.21.11.A05 Corrosione

Fenomeni di corrosione degli elementi deputati al sostegno delle fotocellule.

#### Elemento Manutenibile: 01.21.12

## Funi

Le funi (in acciaio o con catene di acciaio) hanno il compito di sostenere le cabine, i contrappesi o le masse di bilanciamento.

#### MODALITÀ DI USO CORRETTO:

Il numero delle funi (o catene) deve essere minimo di due. Le funi (o catene) devono essere indipendenti. Il coefficiente di sicurezza delle funi di sospensione deve essere non minore di quello minimo previsto dalle norme. Le estremità delle funi devono essere fissate alla cabina, al contrappeso o alla massa di bilanciamento ed ai punti fissi mediante testa fusa, autoserraggio, capicorda a cavallotto, con almeno tre morsetti appropriati, capicorda a cuneo, manicotto pressato o altro sistema che presenti sicurezza equivalente. Quando i fili rotti abbiano una sezione maggiore del 10% della sezione metallica totale della fune, indipendentemente dal numero dei trefoli costituenti la fune stessa, le funi debbono essere sostituite.

#### ANOMALIE RISCONTRABILI

##### 01.21.12.A01 Snervamento delle funi

Difetti delle funi con segni di snervamento dei fili o dei trefoli che le compongono.

#### Elemento Manutenibile: 01.21.13

## Guide cabina

Le guide della cabina vengono normalmente realizzate in barre di acciaio trafilato a freddo con sezione a T che vengono installate verticalmente lungo il vano ascensore. Lungo queste guide scorre l'arcata che è la struttura alla quale è fissata direttamente la cabina; l'arcata per mezzo di pattini (che possono essere del tipo strisciante o a ruota) scorre sulle guide.

## MODALITÀ DI USO CORRETTO:

Pulire da depositi di grasso, polvere o altro materiale le guide per consentire il corretto scorrimento della cabina ascensore. Nel caso si verificassero movimenti bruschi della cabina contattare il responsabile della manutenzione dell'impianto.

## ANOMALIE RISCONTRABILI

### 01.21.13.A01 Anomalie delle guide

Difetti delle superfici delle guide che provocano movimenti bruschi della cabina.

### 01.21.13.A02 Difetti di serraggio

Difetti di serraggio delle staffe metalliche che sorreggono le guide.

### 01.21.13.A03 Disallineamento guide

Guide non allineate perfettamente che causano problemi al corretto funzionamento dell'impianto.

### 01.21.13.A04 Usura dei pattini

Usura delle guarnizioni in materia plastiche dovuta all'attrito.

Elemento Manutenibile: 01.21.14

## Interruttore di extracorsa

Unità Tecnologica: 01.21

Ascensori e montacarichi

L'interruttore di extracorsa è un dispositivo elettrico di sicurezza che, quando azionato, deve fermare il macchinario e tenerlo fermo. L'interruttore di extracorsa deve richiudersi automaticamente quando la cabina abbandona la zona di azionamento.

Gli interruttori di extracorsa devono:

- nel caso di ascensori ad argano agganciato, interrompere direttamente mediante separazione meccanica positiva i circuiti che alimentano il motore ed il freno;
- nel caso di ascensori a frizione, ad una o due velocità, interrompere direttamente mediante separazione meccanica positiva i circuiti che alimentano il motore ed il freno oppure aprire, mediante un dispositivo elettrico di sicurezza il circuito che alimenta direttamente le bobine dei due contattori;
- nel caso di ascensori a tensione variabile o a variazione continua di velocità, assicurare rapidamente l'arresto del macchinario e cioè nel tempo più breve compatibile con il sistema.

## MODALITÀ DI USO CORRETTO:

Dopo l'azionamento dell'interruttore di extracorsa non devono essere più possibili movimenti della cabina che invece possono avvenire solo a seguito di chiamate dalla cabina stessa o dai piani, anche nel caso in cui la cabina abbia abbandonato la zona di azionamento a causa di perdite lente di fluido. Il ritorno in servizio dell'ascensore non deve avvenire automaticamente.

## ANOMALIE RISCONTRABILI

### 01.21.14.A01 Corto circuiti

Corto circuiti dovuti a difetti nell'impianto di messa a terra, a sbalzi di tensione (sovraccarichi) o ad altro.

### 01.21.14.A02 Difetti agli interruttori

Difetti agli interruttori magnetotermici e differenziali dovuti all'eccessiva polvere presente all'interno delle connessioni o alla presenza di umidità ambientale o di condensa.

### 01.21.14.A03 Difetti di taratura

Difetti di taratura dei contattori, di collegamento o di taratura della protezione.

Elemento Manutenibile: 01.21.15

## Limitatore di velocità

Unità Tecnologica: 01.21

Ascensori e montacarichi

Il limitatore di velocità è un dispositivo di sicurezza che comanda il sistema di blocco paracadute della cabina in caso di eccesso di velocità. Generalmente il limitatore è connesso all'arcata della cabina mediante una fune; nel caso di eccesso di velocità il limitatore viene bloccato da un gancio azionato dall'azione della forza centrifuga ed un contatto elettrico provvede a togliere l'alimentazione all'impianto.

## MODALITÀ DI USO CORRETTO:

Le estremità delle funi devono essere fissate mediante testa fusa, autoserraggio, capicorda a cavallotto, con almeno tre morsetti appropriati, capicorda a cuneo, manicotto pressato o altro sistema che presenti sicurezza equivalente. Quando i fili rotti abbiano una sezione maggiore del 10% della sezione metallica totale della fune, indipendentemente dal numero dei trefoli costituenti la fune stessa, le funi debbono essere sostituite. Durante l'ispezione o durante le prove deve essere possibile provocare la presa del paracadute in una maniera sicura.

## ANOMALIE RISCONTRABILI

### 01.21.15.A01 Anomalie della puleggia

Difetti di funzionamento della puleggia tenditrice della fune.

### 01.21.15.A02 Difetti ai leverismi

Difetti di funzionamento dei dispositivi di leverismi che azionano il paracadute.

### 01.21.15.A03 Difetti di serraggio

Difetti di serraggio del limitatore al paracadute.

### 01.21.15.A04 Snervamento delle funi

Difetti delle funi con segni di snervamento dei fili o dei trefoli che le compongono.

## Elemento Manutenibile: 01.21.16

## Macchinari elettromeccanici

Unità Tecnologica: 01.21

Ascensori e montacarichi

Sono gli organi motori che assicurano il movimento e l'arresto dell'ascensore. Generalmente sono costituiti da una serie di elementi che consentono il corretto funzionamento dell'impianto elevatore quali la massa di bilanciamento, il paracadute (che può essere del tipo a presa istantanea, a presa istantanea con effetto ammortizzato, a presa progressiva).

## MODALITÀ DI USO CORRETTO:

I macchinari elettromeccanici possono funzionare a frizione (con l'impiego di pulegge di frizione e di funi) oppure ad argano agganciato (o con tamburo e funi o con pignoni e catene). La velocità nominale deve essere non superiore a 0,63 m/s. Non devono essere usati contrappesi. È ammesso usare una massa di bilanciamento. L'ascensore deve essere munito di un sistema di frenatura che agisca automaticamente in caso di mancanza dell'alimentazione elettrica principale o in caso di mancanza dell'alimentazione del circuito di manovra.

## ANOMALIE RISCONTRABILI

### 01.21.16.A01 Difetti degli ammortizzatori

Difetti degli ammortizzatori ad accumulo di energia.

### 01.21.16.A02 Difetti dei contatti

Difetti di apertura o di chiusura dei contatti.

### 01.21.16.A03 Difetti dei dispositivi di blocco

Difetti dei dispositivi di blocco.

### 01.21.16.A04 Difetti del limitatore di velocità

Difetti del limitatore di velocità per cui la velocità di intervento del limitatore di velocità deve essere verificata.

### 01.21.16.A05 Difetti del paracadute

Difetti del paracadute della cabina per cui deve essere verificata di conseguenza l'energia che il paracadute è in grado di assorbire al momento della presa.

### 01.21.16.A06 Difetti di alimentazione di energia elettrica

Difetti di alimentazione di energia elettrica di alimentazione delle parti elettriche dei macchinari e dei relativi accessori.

### 01.21.16.A07 Difetti di isolamento

Difetti di isolamento delle apparecchiature verso massa o verso terra.

### 01.21.16.A08 Diminuzione di tensione

Diminuzione della tensione di alimentazione delle apparecchiature.

## Elemento Manutenibile: 01.21.17

Sono gli organi motori che assicurano il movimento e l'arresto dell'ascensore. I macchinari oleodinamici basano il loro funzionamento su due metodi di azionamento: ad azione diretta o ad azione indiretta. Se, per sollevare la cabina, si usano più gruppi cilindro-pistone, essi devono essere interconnessi idraulicamente per assicurare la parità delle pressioni.

## MODALITÀ DI USO CORRETTO:

L'ascensore deve essere corredato di un libretto o un fascicolo sul quale siano riportate una parte tecnica in cui figurano la data della messa in servizio dell'ascensore, le caratteristiche principali dell'ascensore e di quei componenti per le quali è richiesta la verifica della conformità. Inoltre il libretto d'ascensore deve contenere i grafici che indicano la posizione dell'ascensore nell'edificio, gli schemi elettrici e gli schemi idraulici redatti con le opportune simbologie, la pressione statica massima, le caratteristiche o il tipo del fluido idraulico.

Sul fascicolo, che deve essere messo a disposizione delle persone che hanno l'incarico della manutenzione, vanno annotate le copie dei verbali dei controlli e delle visite con tutte le osservazioni. L'ascensore deve essere corredato di un manuale di istruzioni contenente tutte le informazioni per l'uso normale dell'ascensore e per le operazioni di soccorso in caso di guasti o anomalie nonché le precauzioni da prendere in caso di ascensori con vano di corsa chiuso parzialmente. Tutte le targhe, avvisi, marcature e istruzioni per la manovra devono essere leggibili e facilmente comprensibili sia con il testo che con l'aiuto di segnali o segni grafici. Devono essere non lacerabili, di materiale durevole, disposti bene in vista, redatti nella lingua del Paese in cui si trova l'ascensore (o, se necessario, in più lingue).

## ANOMALIE RISCOINTRABILI

### 01.21.17.A01 Cadute di pressione

Livello della pressione statica del sistema idraulico (compreso tra la valvola di non ritorno ed il cilindro) non al massimo.

### 01.21.17.A02 Difetti degli ammortizzatori

Difetti degli ammortizzatori ad accumulo di energia.

### 01.21.17.A03 Difetti dei contatti

Difetti di apertura o di chiusura dei contatti.

### 01.21.17.A04 Difetti dei dispositivi di blocco

Difetti di funzionamento dei dispositivi di blocco.

### 01.21.17.A05 Difetti del limitatore di velocità

Difetti del limitatore di velocità per cui la velocità di intervento del limitatore di velocità deve essere verificata.

### 01.21.17.A06 Difetti del paracadute

Difetti del paracadute della cabina per cui deve essere verificata di conseguenza l'energia che il paracadute è in grado di assorbire al momento della presa.

### 01.21.17.A07 Difetti di isolamento

Difetti di isolamento delle apparecchiature verso massa o verso terra.

### 01.21.17.A08 Diminuzione di tensione

Diminuzione della tensione di alimentazione delle apparecchiature.

### 01.21.17.A09 Mancanza di energia elettrica

Mancanza di energia elettrica di alimentazione delle parti elettriche dei macchinari e dei relativi accessori.

## Elemento Manutenibile: 01.21.18

# Pistone a trazione diretta

Il pistone a trazione diretta è particolarmente indicato per ascensori con corsa limitata oltre che per montacarichi con superfici di cabina e portata elevate.

## MODALITÀ DI USO CORRETTO:

I materiali utilizzati per la realizzazione del pistone devono possedere caratteristiche tecniche rispondenti alle normative vigenti



(art.7 del D.M. 22/01/2008 n.37) nonché alle prescrizioni delle norme UNI in ogni caso rispondenti alla regola dell'arte.

## ANOMALIE RISCONTRABILI

### 01.21.18.A01 Anomalie piastra di ancoraggio

Difetti di tenuta o cattivo serraggio della piastra di ancoraggio del pistone.

### 01.21.18.A02 Anomalie rivestimenti

Difetti di tenuta del rivestimento di protezione dei pistoni.

### 01.21.18.A03 Corrosione

Fenomeni di corrosione delle parti metalliche particolarmente esposte ad ambienti umidi.

### 01.21.18.A04 Difetti raccordi

Difetti di tenuta dei raccordi per cui si verificano perdite di olio.

### 01.21.18.A05 Difetti valvola di caduta

Difetti di funzionamento della valvola di caduta per un cattivo dimensionamento della stessa.

Elemento Manutenibile: 01.21.19

## Porte di piano

Unità Tecnologica: 01.21

Ascensori e montacarichi

Le porte di piano consentono ai passeggeri di entrare in cabina e sono gli elementi essenziali per la funzionalità e la sicurezza dell'impianto ascensore. Negli impianti moderni le porte di piano sono collegate a quelle della cabina (vengono azionate da un motore installato sul tetto della cabina).

### MODALITÀ DI USO CORRETTO:

Evitare l'uso improprio dei comandi delle porte per evitare arresti indesiderati della cabina. Le porte di piano devono avere dimensioni minime di 80 cm di larghezza e di 200 cm di altezza per consentire l'ingresso all'interno della cabina (che deve avere un'altezza minima non inferiore a 2 m).

## ANOMALIE RISCONTRABILI

### 01.21.19.A01 Corrosione

Decadimento dei materiali metallici a causa della combinazione con sostanze presenti nell'ambiente (ossigeno, acqua, anidride carbonica, ecc.).

### 01.21.19.A02 Deformabilità porte

Deformazione delle porte e dei loro telai dovuti a cedimenti o a cattiva posa in opera.

### 01.21.19.A03 Difetti di chiusura

Giochi tra le ante o tra ante e montanti, architrave o soglia che non consentono il corretto serraggio delle porte.

### 01.21.19.A04 Difetti di lubrificazione

Difetti di funzionamento delle serrature, delle cerniere e delle maniglie dovuti alla mancanza di lubrificazione.

### 01.21.19.A05 Non ortogonalità

Non ortogonalità dei telai mobili rispetto a quelli fissi dovuta generalmente alla mancanza di registrazione periodica dei fissaggi.

### 01.21.19.A06 Scollaggi dei rivestimenti

Mancanza di aderenza della pellicola di rivestimento al substrato per cause diverse e successiva scagliatura.

Elemento Manutenibile: 01.21.20

## Pulsantiera

Unità Tecnologica: 01.21

Ascensori e montacarichi

La pulsantiera (o quadro dei bottoni di comando) della cabina e dei vari piani sono quei dispositivi per mezzo dei quali gli utenti danno i comandi all'ascensore. Il funzionamento di detti dispositivi è basato su un circuito che viene chiuso quando viene premuto un pulsante e questo comando viene trasmesso al sistema di manovra dell'ascensore.

## MODALITÀ DI USO CORRETTO:

Gli utenti devono evitare urti o manovre violente sulle pulsantiere per evitare malfunzionamenti. In caso di cattivo funzionamento dei comandi evitare di aprire la pulsantiera e rivolgersi al personale addetto alla manutenzione; inoltre gli utenti devono segnalare eventuali anomalie delle spie di segnalazione presenti sulle pulsantiere della cabina o di quelle di piano.

## ANOMALIE RISCONTRABILI

### 01.21.20.A01 Anomalie dei pulsanti

Difetti di funzionamento dei pulsanti non rispondenti ai comandi.

### 01.21.20.A02 Difetti delle spie

Difetti di funzionamento delle spie luminose di segnalazione.

### 01.21.20.A03 Difetti di serraggio

Difetti di serraggio delle pulsantiere alla cabina ascensore o alla parete di piano.

Elemento Manutenibile: 01.21.21

## Quadro di manovra

Unità Tecnologica: 01.21

Ascensori e montacarichi

Il quadro di manovra riceve i comandi degli utenti, espressi mediante le pulsantiere di piano e della cabina, e consente il funzionamento dell'ascensore. Generalmente questo dispositivo è installato nel locale dove sono alloggiati le macchine dell'ascensore ed alimenta il motore dell'impianto nella direzione voluta e fino al piano desiderato dopo aver verificato che tutte le porte di piano siano chiuse.

I quadri di manovra sono nella maggior parte dei casi composti da:

- una morsettieria degli ingressi e delle uscite dei vari collegamenti;
- almeno due contattori (teleruttori) di manovra;
- un gruppo di relais;
- un trasformatore.

## MODALITÀ DI USO CORRETTO:

Nel caso di cattivo funzionamento evitare di aprire la morsettieria dove entrano ed escono i conduttori elettrici che consentono il collegamento tra il quadro e tutte le altre apparecchiature per evitare pericoli di folgorazione. Tutte le eventuali operazioni, dopo aver tolto la tensione, devono essere effettuate da personale qualificato e dotato di idonei dispositivi di protezione individuali quali guanti e scarpe isolanti. Nel locale dove è installato il quadro deve essere presente un cartello sul quale sono riportate le funzioni degli interruttori, le azioni da compiere in caso di emergenza su persone colpite da folgorazione.

## ANOMALIE RISCONTRABILI

### 01.21.21.A01 Anomalie dei trasformatori

Difetti di funzionamento dei trasformatori per cui si verificano valori della tensione elettrica superiori a quelli ammissibili.

### 01.21.21.A02 Anomalie della morsettieria

Difetti di funzionamento della morsettieria per cui risultano difficili i collegamenti dei conduttori elettrici.

### 01.21.21.A03 Corto circuiti

Corto circuiti dovuti a difetti nell'impianto di messa a terra, a sbalzi di tensione (sovraccarichi) o ad altro.

### 01.21.21.A04 Difetti agli interruttori

Difetti agli interruttori magnetotermici e differenziali dovuti all'eccessiva polvere presente all'interno delle connessioni o alla presenza di umidità ambientale o di condensa.

### 01.21.21.A05 Difetti di taratura

Difetti di taratura dei contattori, di collegamento o di taratura della protezione.

### 01.21.21.A06 Surriscaldamento

Surriscaldamento che può provocare difetti di protezione e di isolamento. Può essere dovuto a ossidazione delle masse metalliche.

Elemento Manutenibile: 01.21.22

## Scheda elettronica per centralina

Unità Tecnologica: 01.21

La scheda elettronica consente alla centralina di gestire un numero elevato di informazioni soprattutto nel caso di ascensori installati in hotel, edifici pubblici, ecc.

Questo dispositivo consente di aumentare il numero di corse-ora garantendo stessi tempi di marcia; inoltre la scheda compensa la variazione di temperatura dell'olio.

In genere è costituita da:

- circuito elettronico;
- unità di programmazione;
- trasduttore di pressione;
- trasduttore di temperatura.

#### **MODALITÀ DI USO CORRETTO:**

Installare la scheda direttamente sulla centralina; nel caso non fosse possibile la scheda può essere installata anche nel quadro di manovra.

#### **ANOMALIE RISCONTRABILI**

##### **01.21.22.A01 Anomalie trasduttore di pressione**

Difetti di funzionamento del trasduttore di pressione.

##### **01.21.22.A02 Anomalie trasduttore di temperatura**

Anomalie trasduttore di temperatura dell'olio.

##### **01.21.22.A03 Anomalie unità di programmazione**

Difetti di taratura della unità di programmazione.

##### **01.21.22.A04 Difetti dei circuiti**

Difetti di funzionamento della scheda per difetti dei circuiti.

**Elemento Manutenibile: 01.21.23**

## **Sistema di arresto morbido**

**Unità Tecnologica: 01.21**

**Ascensori e montacarichi**

Il sistema di arresto morbido (detto soft-stop) è un dispositivo che consente di regolare l'arresto della cabina ascensore in modo che l'utente ottenga un livello di comfort maggiore. Questo dispositivo è costituito da un otturatore (installato all'interno delle valvole) e da un'elettrovalvola con doppio circuito.

#### **MODALITÀ DI USO CORRETTO:**

Il sistema di arresto morbido è consigliato negli edifici pubblici, hotel, ospedali.

I materiali utilizzati per la realizzazione del sistema di arresto devono possedere caratteristiche tecniche rispondenti alle normative vigenti (art.7 del D.M. 22/01/2008 n.37) nonché alle prescrizioni delle norme UNI in ogni caso rispondenti alla regola dell'arte.

#### **ANOMALIE RISCONTRABILI**

##### **01.21.23.A01 Anomalie elettrovalvole**

Difetti di funzionamento delle elettrovalvole.

##### **01.21.23.A02 Anomalie otturatore**

Difetti di funzionamento dell'otturatore.

##### **01.21.23.A03 Difetti valvole**

Difetti di tenuta delle valvole.

**Elemento Manutenibile: 01.21.24**

## **Vani corsa**

**Unità Tecnologica: 01.21**

**Ascensori e montacarichi**

Il vano corsa è il volume entro il quale si spostano la cabina, il contrappeso o la massa di bilanciamento. Questo volume di norma è materialmente delimitato dal fondo della fossa, dalle pareti e dal soffitto del vano.

### **MODALITÀ DI USO CORRETTO:**

---

Nelle parti di edificio ove il vano di corsa deve contribuire contro il propagarsi degli incendi, il vano di corsa deve essere completamente chiuso da pareti, pavimento e soffitto ciechi. Sono ammesse solo le seguenti aperture:

- accessi delle porte di piano;
- accessi delle porte di ispezione o di soccorso del vano e degli sportelli di ispezione;
- aperture di uscita di gas e fumi in caso di incendio;
- aperture di ventilazione;
- aperture necessarie per il funzionamento tra il vano di corsa ed il locale del macchinario o delle pulegge di rinvio;
- aperture nella difesa di separazione tra ascensori.

Quando il vano di corsa non deve partecipare alla protezione dell'edificio contro il propagarsi di un incendio, per esempio nel caso di ascensori panoramici, non è necessario che il vano di corsa sia completamente chiuso purché sia garantita la sicurezza delle persone. Il vano di corsa deve essere adibito solo al servizio dell'ascensore e pertanto non deve contenere cavi o dispositivi, ecc. estranei al servizio dell'ascensore.

Il vano di corsa deve essere munito di illuminazione elettrica installata stabilmente che assicuri un'intensità di illuminazione di almeno 50 lux all'altezza di 1 m sopra il tetto della cabina e sopra il pavimento della fossa del vano, anche quando tutte le porte sono chiuse. Questa illuminazione deve comprendere una lampada ad una distanza non maggiore di 0,50 m dal punto più alto e più basso del vano con lampade intermedie.

### **ANOMALIE RICONTRABILI**

---

#### **01.21.24.A01 Difetti ai meccanismi di leveraggio**

Difetti delle guide, dei pattini e degli organi di scorrimento presenti nel vano corsa.

## Impianto elettrico

L'impianto elettrico, nel caso di edifici per civili abitazioni, ha la funzione di addurre, distribuire ed erogare energia elettrica. Per potenze non superiori a 50 kW l'ente erogatore fornisce l'energia in bassa tensione mediante un gruppo di misura; da quest'ultimo parte una linea primaria che alimenta i vari quadri delle singole utenze. Dal quadro di zona parte la linea secondaria che deve essere sezionata (nel caso di edifici per civili abitazioni) in modo da avere una linea per le utenze di illuminazione e l'altra per le utenze a maggiore assorbimento ed evitare così che salti tutto l'impianto in caso di corti circuiti. La distribuzione principale dell'energia avviene con cavi posizionati in apposite canalette; la distribuzione secondaria avviene con conduttori inseriti in apposite guaine di protezione (di diverso colore: il giallo-verde per la messa a terra, il blu per il neutro, il marrone-grigio per la fase). L'impianto deve essere progettato secondo le norme CEI vigenti per assicurare una adeguata protezione.

### **ELEMENTI MANUTENIBILI DELL'UNITÀ TECNOLOGICA:**

---

- 01.22.01 Alternatore
- 01.22.02 Barre in rame
- 01.22.03 Canalizzazioni in PVC
- 01.22.04 Contattore
- 01.22.05 Disgiuntore di rete
- 01.22.06 Dispositivi di controllo della luce (dimmer)
- 01.22.07 Fusibili
- 01.22.08 Gruppi di continuità
- 01.22.09 Interruttori
- 01.22.10 Motori
- 01.22.11 Pettini di collegamento in rame
- 01.22.12 Presa interbloccata
- 01.22.13 Prese e spine
- 01.22.14 Quadri di bassa tensione
- 01.22.15 Quadri di media tensione
- 01.22.16 Relè a sonde
- 01.22.17 Relè termici
- 01.22.18 Sezionatore
- 01.22.19 Sistemi di cablaggio
- 01.22.20 Trasformatori a secco
- 01.22.21 Trasformatori in liquido isolante

## Alternatore

Unità Tecnologica: 01.22

Impianto elettrico

L'alternatore è un dispositivo elettrico che trasforma energia meccanica in energia elettrica a corrente alternata.

Gli alternatori sono costituiti da due parti fondamentali, una fissa e l'altra rotante, dette rispettivamente statore e rotore, su cui sono disposti avvolgimenti di rame isolati. I due avvolgimenti si dicono induttore e indotto; a seconda del tipo di alternatore l'induttore può essere disposto sul rotore e l'indotto sullo statore e viceversa.

Quando una delle due parti ( indotto o induttore) entra in rotazione si genera (per il fenomeno dell'induzione elettromagnetica) una corrente elettrica nell'indotto che viene raccolta dalle spazzole e da queste trasmessa agli utilizzatori.

### MODALITÀ DI USO CORRETTO:

Evitare di aprire i dispositivi dei motori in caso di malfunzionamenti. Rivolgersi a personale specializzato e togliere l'alimentazione per evitare folgorazioni.

### ANOMALIE RICONTRABILI

#### 01.22.01.A01 Anomalie avvolgimenti

Difetti di isolamento degli avvolgimenti.

#### 01.22.01.A02 Anomalie cuscinetti

Difetti di funzionamento dei cuscinetti.

#### 01.22.01.A03 Difetti elettromagneti

Difetti di funzionamento degli elettromagneti.

#### 01.22.01.A04 Surriscaldamento

Eccessivo livello della temperatura per cui si verifica il blocco dei cuscinetti.

## Barre in rame

Unità Tecnologica: 01.22

Impianto elettrico

Le barre in rame si utilizzano per realizzare sistemi di distribuzione con portata elevata quando è necessario alimentare in maniera pratica e veloce vari moduli. Infatti la caratteristica di questo tipo di connessioni è quella di avere un particolare profilo (generalmente a C) che consente l'innesto dei vari moduli da connettere in maniera sicura e veloce.

### MODALITÀ DI USO CORRETTO:

Evitare i contatti diretti con le barre e verificare che siano protette in modo adeguato. Rivolgersi a personale specializzato e togliere l'alimentazione per evitare folgorazioni.

### ANOMALIE RICONTRABILI

#### 01.22.02.A01 Difetti serraggi

Difetti di funzionamento degli elementi di serraggio barre/moduli da collegare.

#### 01.22.02.A02 Surriscaldamento

Eccessivo livello della temperatura dei quadri dove sono alloggiati i moduli di connessione per cui si verificano corti circuiti.

## Canalizzazioni in PVC

Unità Tecnologica: 01.22

Impianto elettrico

Le "canalette" sono tra gli elementi più semplici per il passaggio dei cavi elettrici; sono generalmente realizzate in PVC e devono essere conformi

alle prescrizioni di sicurezza delle norme CEI (dovranno essere dotate di marchio di qualità o certificate secondo le disposizioni di legge).

### MODALITÀ DI USO CORRETTO:

Le canalizzazioni in PVC possono essere facilmente distinguibili a seconda del colore dei tubi protettivi che possono essere in:

- serie pesante (colore nero): impiegati in pavimenti e in tutte quelle applicazioni nelle quali è richiesta una particolare resistenza meccanica;
- serie leggera (colore cenere): impiegati in tutte le applicazioni nelle quali non è richiesta una particolare resistenza meccanica.

### ANOMALIE RISCONTRABILI

#### 01.22.03.A01 Deformazione

Variazione geometriche e morfologiche dei profili e degli elementi per fenomeni di ritiro quali imbarcamento, svergolamento, ondulazione.

#### 01.22.03.A02 Fessurazione

Formazione di soluzioni di continuità nel materiale con distacco macroscopico delle parti.

#### 01.22.03.A03 Fratturazione

Formazione di soluzioni di continuità nel materiale con o senza spostamento delle parti.

#### 01.22.03.A04 Non planarità

Uno o più elementi possono presentarsi non perfettamente complanari rispetto al sistema.

### Elemento Manutenibile: 01.22.04

## Contattore

Unità Tecnologica: 01.22

Impianto elettrico

È un apparecchio meccanico di manovra che funziona in ON/OFF ed è comandato da un elettromagnete. Il contattore si chiude quando la bobina dell'elettromagnete è alimentata e, attraverso i poli, crea il circuito tra la rete di alimentazione e il ricevitore. Le parti mobili dei poli e dei contatti ausiliari sono comandati dalla parte mobile dell'elettromagnete che si sposta nei seguenti casi:

- per rotazione, ruotando su un asse;
- per traslazione, scivolando parallelamente sulle parti fisse;
- con un movimento di traslazione-rotazione.

Quando la bobina è posta fuori tensione il circuito magnetico si smagnetizza e il contattore si apre a causa:

- delle molle di pressione dei poli e della molla di ritorno del circuito magnetico mobile;
- della gravità.

### MODALITÀ DI USO CORRETTO:

Il contattore rende possibile:

- interrompere grandi correnti monofase o polifase operando su un ausiliario di comando attraversato da bassa corrente;
- garantire sia il servizio ad intermittenza che quello continuo;
- realizzare a distanza un comando manuale o automatico per mezzo di cavi di piccola sezione;
- aumentare i posti di comando collocandoli vicino all'operatore.

Altri vantaggi del contattore sono: la robustezza e l'affidabilità in quanto non contiene meccanismi delicati; è adattabile velocemente e facilmente alla tensione di alimentazione del circuito di comando; in caso di interruzione della corrente assicura, attraverso un comando con pulsanti ad impulso, la sicurezza del personale contro gli avviamenti intempestivi; se non sono state prese le opportune precauzioni, agevola la distribuzione dei posti di arresto di emergenza e di asservimento impedendo la messa in moto dell'apparecchio; protegge il ricevitore dalle cadute di tensione consistenti.

### ANOMALIE RISCONTRABILI

#### 01.22.04.A01 Anomalie della bobina

Difetti di funzionamento della bobina di avvolgimento.

#### 01.22.04.A02 Anomalie del circuito magnetico

Difetti di funzionamento del circuito magnetico mobile.

#### 01.22.04.A03 Anomalie dell'elettromagnete

Vibrazioni dell'elettromagnete del contattore dovute ad alimentazione non idonea.

#### 01.22.04.A04 Anomalie della molla

Difetti di funzionamento della molla di ritorno.

#### 01.22.04.A05 Anomalie delle viti serrafili

Difetti di tenuta delle viti serrafilo.

### 01.22.04.A06 Difetti dei passacavo

Difetti di tenuta del coperchio passacavi.

### 01.22.04.A07 Rumorosità

Eccessivo livello del rumore dovuto ad accumuli di polvere sulle superfici.

Elemento Manutenibile: 01.22.05

## Disgiuntore di rete

Unità Tecnologica: 01.22

Impianto elettrico

La funzione del disgiuntore è quella di disinserire la tensione nell'impianto elettrico al fine di eliminare campi elettromagnetici. Durante la notte quando non è in funzione alcun apparecchio elettrico collegato alla linea del disgiuntore si otterrà una riduzione totale dei campi elettrici e magnetici perturbativi. Per ripristinare la tensione sarà sufficiente che anche un solo apparecchio collegato alla rete faccia richiesta di corrente.

### MODALITÀ DI USO CORRETTO:

Montare il disgiuntore di rete e fare il test di funzionamento. Spegnerne tutte le luci e gli apparecchi nel circuito elettrico rilevante (compresi tutti gli apparecchi in standby quali tv, stereo, ecc.); a questo punto attivare il disgiuntore di rete che nel giro di 2-3 secondi dovrebbe disgiungere ovvero "mettere fuori tensione" il circuito interessato dalla rete di alimentazione elettrica. L'attivazione del disgiuntore è segnalata dall'accensione di un LED verde.

### ANOMALIE RISCONTRABILI

#### 01.22.05.A01 Anomalie dei contatti ausiliari

Difetti di funzionamento dei contatti ausiliari.

#### 01.22.05.A02 Anomalie led

Difetti di funzionamento dei led di segnalazione.

#### 01.22.05.A03 Anomalie delle molle

Difetti di funzionamento delle molle.

#### 01.22.05.A04 Anomalie degli sganciatori

Difetti di funzionamento degli sganciatori di apertura e chiusura.

#### 01.22.05.A05 Corto circuiti

Corto circuiti dovuti a difetti nell'impianto di messa a terra, a sbalzi di tensione (sovraccarichi) o ad altro.

#### 01.22.05.A06 Difetti delle connessioni

Difetti di serraggio delle connessioni in entrata ed in uscita dai sezionatori.

#### 01.22.05.A07 Difetti ai dispositivi di manovra

Difetti agli interruttori dovuti all'eccessiva polvere presente all'interno delle connessioni o alla presenza di umidità ambientale o di condensa.

#### 01.22.05.A08 Difetti di taratura

Difetti di taratura dei contattori, di collegamento o di taratura della protezione.

#### 01.22.05.A09 Surriscaldamento

Surriscaldamento che può provocare difetti di protezione e di isolamento. Può essere dovuto da ossidazione delle masse metalliche.

Elemento Manutenibile: 01.22.06

## Dispositivi di controllo della luce (dimmer)

Unità Tecnologica: 01.22

Impianto elettrico

Il dimmer è un dispositivo che consente di regolare e controllare elettronicamente la potenza assorbita da un carico (limitandola a piacimento). Attualmente in commercio esistono numerosi tipi di dimmer da quelli usati semplici da utilizzare in casa per la regolazione di una singola lampada a quelli che regolano l'intensità luminosa di interi apparati come quelli presenti in grandi complessi (sale ristoranti, teatri, ecc.). I dimmer possono essere dotati di dispositivi meccanici od elettronici che ne permettono la calibrazione.

### MODALITÀ DI USO CORRETTO:



Tutte le eventuali operazioni, dopo aver tolto la tensione, devono essere effettuate con personale qualificato e dotato di idonei dispositivi di protezione individuali quali guanti e scarpe isolanti.

I comandi devono essere posizionati in modo da essere facilmente individuabili e quindi di facile utilizzo.

## ANOMALIE RISCONTRABILI

### 01.22.06.A01 Anomalie comandi

Difetti di funzionamento dei dispositivi di regolazione e controllo.

### 01.22.06.A02 Ronzio

Ronzii causati dall'induttore in caso di carichi pesanti.

### 01.22.06.A03 Sgancio tensione

Sgancio saltuario dell'interruttore magnetotermico in caso di utilizzo di dimmer a sfioramento.

Elemento Manutenibile: 01.22.07

## Fusibili

Unità Tecnologica: 01.22

Impianto elettrico

I fusibili realizzano una protezione fase per fase con un grande potere di interruzione a basso volume e possono essere installati o su appositi supporti (porta-fusibili) o in sezionatori porta-fusibili al posto di manicotti o barrette. Si classificano in due categorie:

- fusibili "distribuzione" tipo gG: proteggono sia contro i corto-circuiti sia contro i sovraccarichi i circuiti che non hanno picchi di corrente elevati, come i circuiti resistivi; devono avere un carico immediatamente superiore alla corrente di pieno carico del circuito protetto;
- fusibili "motore" tipo aM: proteggono contro i corto-circuiti i circuiti sottoposti ad elevati picchi di corrente, sono fatti in maniera tale che permettono ai fusibili aM di far passare queste sovracorrenti rendendoli non adatti alla protezione contro i sovraccarichi; una protezione come questa deve essere fornita di un altro dispositivo quale il relè termico; devono avere un carico immediatamente superiore alla corrente di pieno carico del circuito protetto.

### MODALITÀ DI USO CORRETTO:

L'utente deve verificare che i fusibili installati siano idonei rispetto all'impianto. Verificare che i fusibili siano installati correttamente in modo da evitare guasti all'impianto.

## ANOMALIE RISCONTRABILI

### 01.22.07.A01 Depositi vari

Accumuli di polvere all'interno delle connessioni.

### 01.22.07.A02 Difetti di funzionamento

Anomalie nel funzionamento dei fusibili dovuti ad erronea posa degli stessi sui porta-fusibili.

### 01.22.07.A03 Umidità

Presenza di umidità ambientale o di condensa.

Elemento Manutenibile: 01.22.08

## Gruppi di continuità

Unità Tecnologica: 01.22

Impianto elettrico

I gruppi di continuità dell'impianto elettrico consentono di alimentare circuiti utilizzatori in assenza di alimentazione da rete per le utenze che devono sempre essere garantite; l'energia viene prelevata da quella raccolta in una batteria che il sistema ricarica durante la presa di energia dalla rete pubblica. Si dividono in impianti soccorritori in corrente continua e soccorritori in corrente alternata con inverter. Gli utilizzatori più comuni sono: dispositivi di sicurezza e allarme, impianti di illuminazione di emergenza, impianti di elaborazione dati. I gruppi di continuità sono formati da:

- trasformatore di ingresso (isola l'apparecchiatura dalla rete di alimentazione);
- raddrizzatore (durante il funzionamento in rete trasforma la tensione alternata che esce dal trasformatore di ingresso in tensione continua, alimentando, quindi, il caricabatteria e l'inverter);
- caricabatteria (in presenza di tensione in uscita dal raddrizzatore ricarica la batteria di accumulatori dopo un ciclo di scarica parziale e/o totale);
- batteria di accumulatori (forniscono, per il periodo consentito dalla sua autonomia, tensione continua all'inverter nell'ipotesi si verifichi un black-out);
- inverter (trasforma la tensione continua del raddrizzatore o delle batterie in tensione alternata sinusoidale di ampiezza e frequenza costanti);
- commutatori (consentono di intervenire in caso siano necessarie manutenzioni senza perdere la continuità di alimentazione).

## MODALITÀ DI USO CORRETTO:

Tutte le eventuali operazioni, dopo aver tolto tensione alla macchina, devono essere effettuate con personale qualificato e dotato di idonei dispositivi di protezione individuali quali guanti e scarpe isolanti. Nel locale dove è installato il motore deve essere presente un cartello sul quale sono riportate le azioni da compiere in caso di emergenza su persone colpite da folgorazione.

## ANOMALIE RISCONTRABILI

### 01.22.08.A01 Corto circuiti

Corti circuiti dovuti a difetti nell'impianto di messa a terra, a sbalzi di tensione (sovraccarichi) o ad altro.

### 01.22.08.A02 Difetti agli interruttori

Difetti agli interruttori magnetotermici e differenziali dovuti all'eccessiva polvere presente all'interno delle connessioni o alla presenza di umidità ambientale o di condensa.

### 01.22.08.A03 Difetti di taratura

Difetti di taratura dei contattori, di collegamento o di taratura della protezione.

### 01.22.08.A04 Surriscaldamento

Surriscaldamento che può provocare difetti di protezione e di isolamento. Può essere dovuto da ossidazione delle masse metalliche.

## Elemento Manutenibile: 01.22.09

# Interruttori

Unità Tecnologica: 01.22

Impianto elettrico

Gli interruttori generalmente utilizzati sono del tipo ad interruzione in esafluoruro di zolfo con pressione relativa del SF6 di primo riempimento a 20 °C uguale a 0,5 bar. Gli interruttori possono essere dotati dei seguenti accessori:

- comando a motore carica molle;
- sganciatore di apertura;
- sganciatore di chiusura;
- contamanovre meccanico;
- contatti ausiliari per la segnalazione di aperto-chiuso dell'interruttore.

## MODALITÀ DI USO CORRETTO:

Tutte le eventuali operazioni, dopo aver tolto la tensione, devono essere effettuate con personale qualificato e dotato di idonei dispositivi di protezione individuali quali guanti e scarpe isolanti. Gli interruttori devono essere posizionati in modo da essere facilmente individuabili e quindi di facile utilizzo; la distanza dal pavimento di calpestio deve essere di 17,5 cm se la presa è a parete, di 7 cm se è in canalina, 4 cm se da torretta, 100-120 cm nei locali di lavoro. I comandi luce sono posizionati in genere a livello maniglie porte. Il comando meccanico dell'interruttore dovrà essere garantito per almeno 10.000 manovre.

## ANOMALIE RISCONTRABILI

### 01.22.09.A01 Anomalie dei contatti ausiliari

Difetti di funzionamento dei contatti ausiliari.

### 01.22.09.A02 Anomalie delle molle

Difetti di funzionamento delle molle.

### 01.22.09.A03 Anomalie degli sganciatori

Difetti di funzionamento degli sganciatori di apertura e chiusura.

### 01.22.09.A04 Corto circuiti

Corto circuiti dovuti a difetti nell'impianto di messa a terra, a sbalzi di tensione (sovraccarichi) o ad altro.

### 01.22.09.A05 Difetti agli interruttori

Difetti agli interruttori magnetotermici e differenziali dovuti all'eccessiva polvere presente all'interno delle connessioni o alla presenza di umidità ambientale o di condensa.

### 01.22.09.A06 Difetti di taratura

Difetti di taratura dei contattori, di collegamento o di taratura della protezione.

### 01.22.09.A07 Disconnessione dell'alimentazione

Disconnessione dell'alimentazione dovuta a difetti di messa a terra, di sovraccarico di tensione di alimentazione, di corto circuito imprevisto.

### 01.22.09.A08 Surriscaldamento

Surriscaldamento che può provocare difetti di protezione e di isolamento. Può essere dovuto da ossidazione delle masse metalliche.

## Motori

Unità Tecnologica: 01.22

Impianto elettrico

Le parti principali di un motore sono lo statore (induttore) e il rotore (indotto).

Lo statore è la parte fissa del motore formata da un'armatura in ghisa che contiene una corona di lamierini molto sottili in acciaio al silicio isolati tra loro da ossidazione o vernice isolante. Gli avvolgimenti dello statore che devono innescare il campo rotante (tre in caso di motore trifase) sono collocati negli appositi incastri di cui sono forniti i lamierini. Ognuno degli avvolgimenti è fatto di varie bobine che si accoppiano tra loro definendo il numero di coppie di poli del motore e, di conseguenza, la velocità di rotazione.

Il rotore è la parte mobile del motore formata da un impilaggio di lamierini sottili isolati tra loro e che compongono un cilindro inchiodato sull'albero del motore. Il rotore può essere dei tipi di seguito descritti.

**A gabbia di scoiattolo.** Sulla parte esterna del cilindro sono posizionati degli incastri su cui si dispongono dei conduttori collegati ad ognuna delle estremità da una corona metallica e su cui si esercita la coppia motore generata dal campo rotante. I conduttori sono inclinati di poco verso l'esterno per fare in modo che la coppia sia regolare, questo conferisce al rotore il tipico aspetto di una gabbia di scoiattolo. Nei motori di piccole dimensioni la gabbia è un pezzo unico fatta di alluminio iniettato sotto pressione; anche le alette di raffreddamento sono colate in questo modo e formano un corpo unico con il rotore. La coppia di avviamento di questi motori è bassa e la corrente assorbita alla messa sotto tensione è molto maggiore rispetto alla corrente nominale.

**A doppia gabbia.** È il rotore più diffuso; è formato da due gabbie concentriche: una esterna con resistenza maggiore e una interna con resistenza minore. All'inizio dell'avviamento, le correnti indotte si oppongono alla penetrazione del flusso nella gabbia interna perché questo ha una frequenza elevata. La coppia prodotta dalla gabbia esterna resistente è elevata e lo spunto di corrente ridotto. A fine avviamento si ha una diminuzione della frequenza del rotore e, di conseguenza, è più agevole il passaggio del flusso attraverso la gabbia interna. Il motore, quindi, agisce come se fosse formato da una sola gabbia poco resistente. In regime stabilito la velocità è inferiore solo di poco a quella del motore a gabbia singola.

**A gabbia resistente -** Sono molto diffusi, soprattutto in gabbia singola. Di solito la gabbia è racchiusa tra due anelli in inox resistente. Questi motori, alcuni dei quali sono moto-ventilati, hanno un rendimento meno buono e la variazione di velocità si può ottenere soltanto agendo sulla tensione. Hanno, però, una buona coppia di avviamento.

**Sbobinato (rotore ad anelli).** Degli avvolgimenti uguali a quelli dello statore sono collocati negli incastri alla periferia del rotore che, di solito, è trifase. L'estremità di ogni avvolgimento è collegata ad un punto comune (accoppiamento a stella). Le estremità libere o si collegano ad un'interfaccia centrifuga o a tre anelli in rame, isolati e integrati al rotore. Su questi anelli si muovono delle spazzole in grafite collegate direttamente al dispositivo di avviamento. In base al valore delle resistenze inserite nel circuito rotorico, questo tipo di motore può sviluppare una coppia di avviamento che può arrivare fino ad oltre 2,5 volte la coppia nominale. Il picco di corrente all'avviamento è uguale a quello della coppia.

### MODALITÀ DI USO CORRETTO:

Evitare di aprire i dispositivi dei motori in caso di malfunzionamenti. Rivolgersi a personale specializzato e togliere l'alimentazione per evitare folgorazioni. Evitare inoltre di posizionare i motori in prossimità di possibili contatti con liquidi.

### ANOMALIE RICONTRABILI

#### 01.22.10.A01 Anomalie del rotore

Difetti di funzionamento del rotore.

#### 01.22.10.A02 Aumento della temperatura

Valori eccessivi della temperatura ambiente che causano malfunzionamenti.

#### 01.22.10.A03 Difetti del circuito di ventilazione

Anomalie nel funzionamento del circuito di ventilazione.

#### 01.22.10.A04 Difetti delle guarnizioni

Difetti di tenuta delle guarnizioni.

#### 01.22.10.A05 Difetti di marcia

Difetti nella marcia del motore per cui si verificano continui arresti e ripartenze.

#### 01.22.10.A06 Difetti di serraggio

Difetti di tenuta dei serraggi dei vari bulloni.

#### 01.22.10.A07 Difetti dello statore

Difetti di funzionamento dello statore.

#### 01.22.10.A08 Rumorosità

Eccessivo livello del rumore prodotto durante il funzionamento.

#### 01.22.10.A09 Sovraccarico

Eccessivo valore della tensione utilizzata per singolo apparecchio.

## Pettini di collegamento in rame

Unità Tecnologica: 01.22

Impianto elettrico

I pettini sono costituiti da elementi modulari in rame che permettono di realizzare l'alimentazione degli interruttori modulari sfruttando il morsetto plug-in che consente l'innesto dei vari moduli da connettere in maniera sicura e veloce senza ricorrere al tradizionale cablaggio con conduttori.

### MODALITÀ DI USO CORRETTO:

Evitare i contatti diretti con le barre e verificare che siano protette in modo adeguato. Rivolgersi a personale specializzato e togliere l'alimentazione per evitare folgorazioni.

### ANOMALIE RISCONTRABILI

#### 01.22.11.A01 Difetti serraggi

Difetti di funzionamento degli elementi di serraggio barre/moduli da collegare.

#### 01.22.11.A02 Surriscaldamento

Eccessivo livello della temperatura dei quadri dove sono alloggiati i moduli di connessione per cui si verificano corti circuiti.

Elemento Manutenibile: 01.22.12

## Presa interbloccata

Unità Tecnologica: 01.22

Impianto elettrico

La presa con interruttore di blocco è una presa dotata di un dispositivo di comando fisicamente connesso con un blocco meccanico (asta di interblocco) che impedisce la manovra di chiusura del dispositivo stesso, qualora la spina non sia inserita nella presa e, successivamente impedisce l'estrazione della spina con il dispositivo in posizione di chiusura. In pratica le manovre di inserzione e disinserzione possono avvenire solamente con la presa fuori tensione.

Il dispositivo di comando è costituito da un interruttore di manovra sezionatore, non manovra rotativa.

### MODALITÀ DI USO CORRETTO:

La Norma CEI 64-8 prescrive l'obbligo delle prese interbloccate per correnti superiori a 16 A nei luoghi di pubblico spettacolo e intrattenimento. Per gli altri ambienti, in generale, la norma CEI 64-8 richiede che per le prese a spina, aventi corrente nominale superiore a 16 A, siano dotate di un dispositivo di comando. L'obbligo normativo di interblocco di tale dispositivo resta però solo per i luoghi di pubblico spettacolo e di intrattenimento in modo che la spina non possa essere disinserita dalla presa fissa mentre i contatti sono in tensione, né possa essere disinserita mentre il dispositivo di interruzione è in posizione di chiuso.

### ANOMALIE RISCONTRABILI

#### 01.22.12.A01 Corto circuiti

Corto circuiti dovuti a difetti nell'impianto di messa a terra, a sbalzi di tensione (sovraccarichi) o ad altro.

#### 01.22.12.A02 Difetti agli interruttori

Difetti agli interruttori magnetotermici e differenziali dovuti all'eccessiva polvere presente all'interno delle connessioni o alla presenza di umidità ambientale o di condensa.

#### 01.22.12.A03 Difetti di taratura

Difetti di taratura dei contattori, di collegamento o di taratura della protezione.

#### 01.22.12.A04 Disconnessione dell'alimentazione

Disconnessione dell'alimentazione dovuta a difetti di messa a terra, di sovraccarico di tensione di alimentazione, di corto circuito imprevisto.

#### 01.22.12.A05 Surriscaldamento

Surriscaldamento che può provocare difetti di protezione e di isolamento. Può essere dovuto da ossidazione delle masse metalliche.

Elemento Manutenibile: 01.22.13

## Prese e spine

Le prese e le spine dell'impianto elettrico hanno il compito di distribuire alle varie apparecchiature alle quali sono collegati l'energia elettrica proveniente dalla linea principale di adduzione. Sono generalmente sistemate in appositi spazi ricavati nelle pareti o a pavimento (cassette).

### MODALITÀ DI USO CORRETTO:

Tutte le eventuali operazioni, dopo aver tolto la tensione, devono essere effettuate con personale qualificato e dotato di idonei dispositivi di protezione individuali quali guanti e scarpe isolanti. Nel locale dove è installato il quadro deve essere presente un cartello sul quale sono riportate le funzioni degli interruttori, le azioni da compiere in caso di emergenza su persone colpite da folgorazione. Le prese e le spine devono essere posizionate in modo da essere facilmente individuabili e quindi di facile utilizzo; la distanza dal pavimento di calpestio deve essere di 17,5 cm se la presa è a parete, di 7 cm se è in canalina, 4 cm se da torretta, 100-120 cm nei locali di lavoro. I comandi luce sono posizionati in genere a livello maniglie porte.

### ANOMALIE RICONTRABILI

#### 01.22.13.A01 Corto circuiti

Corto circuiti dovuti a difetti nell'impianto di messa a terra, a sbalzi di tensione (sovraccarichi) o ad altro.

#### 01.22.13.A02 Disconnessione dell'alimentazione

Disconnessione dell'alimentazione dovuta a difetti di messa a terra, di sovraccarico di tensione di alimentazione, di corto circuito imprevisto.

#### 01.22.13.A03 Surriscaldamento

Surriscaldamento che può provocare difetti di protezione e di isolamento. Può essere dovuto da ossidazione delle masse metalliche.

### Elemento Manutenibile: 01.22.14

## Quadri di bassa tensione

Le strutture più elementari sono centralini da incasso, in materiale termoplastico autoestinguente, con indice di protezione IP40, fori asolati e guida per l'assemblaggio degli interruttori e delle morsette. Questi centralini si installano all'interno delle abitazioni e possono essere anche a parete. Esistono, inoltre, centralini stagni in materiale termoplastico con grado di protezione IP55 adatti per officine e industrie.

### MODALITÀ DI USO CORRETTO:

Tutte le eventuali operazioni, dopo aver tolto la tensione, devono essere effettuate da personale qualificato e dotato di idonei dispositivi di protezione individuali quali guanti e scarpe isolanti. Nel locale dove è installato il quadro deve essere presente un cartello sul quale sono riportate le funzioni degli interruttori, le azioni da compiere in caso di emergenza su persone colpite da folgorazione. Inoltre devono essere presenti oltre alla documentazione dell'impianto anche i dispositivi di protezione individuale e i dispositivi di estinzione incendi.

### ANOMALIE RICONTRABILI

#### 01.22.14.A01 Anomalie dei contattori

Difetti di funzionamento dei contattori.

#### 01.22.14.A02 Anomalie dei fusibili

Difetti di funzionamento dei fusibili.

#### 01.22.14.A03 Anomalie dell'impianto di rifasamento

Difetti di funzionamento della centralina che gestisce l'impianto di rifasamento.

#### 01.22.14.A04 Anomalie dei magnetotermici

Difetti di funzionamento degli interruttori magnetotermici.

#### 01.22.14.A05 Anomalie dei relè

Difetti di funzionamento dei relè termici.

#### 01.22.14.A06 Anomalie della resistenza

Difetti di funzionamento della resistenza anticondensa.

#### 01.22.14.A07 Anomalie delle spie di segnalazione

Difetti di funzionamento delle spie e delle lampade di segnalazione.

#### 01.22.14.A08 Anomalie dei termostati

Difetti di funzionamento dei termostati.

#### **01.22.14.A09 Depositi di materiale**

Accumulo di polvere sui contatti che provoca malfunzionamenti.

#### **01.22.14.A10 Difetti agli interruttori**

Difetti agli interruttori magnetotermici e differenziali dovuti all'eccessiva polvere presente all'interno delle connessioni o alla presenza di umidità ambientale o di condensa.

**Elemento Manutenibile: 01.22.15**

## **Quadri di media tensione**

**Unità Tecnologica: 01.22**

**Impianto elettrico**

I quadri elettrici hanno il compito di distribuire ai vari livelli dove sono installati l'energia elettrica proveniente dalla linea principale di adduzione. Sono supporti o carpenterie che servono a racchiudere le apparecchiature elettriche di comando e/o a preservare i circuiti elettrici. I quadri del tipo a media tensione MT sono anche definite cabine elettriche per il contenimento delle apparecchiature di MT.

### **MODALITÀ DI USO CORRETTO:**

Tutte le eventuali operazioni, dopo aver tolto la tensione, devono essere effettuate da personale qualificato e dotato di idonei dispositivi di protezione individuali quali guanti e scarpe isolanti. Nel locale dove è installato il quadro deve essere presente un cartello sul quale sono riportate le funzioni degli interruttori, le azioni da compiere in caso di emergenza su persone colpite da folgorazione. Inoltre devono essere presenti oltre alla documentazione dell'impianto anche i dispositivi di protezione individuale e i dispositivi di estinzione incendi.

### **ANOMALIE RICONTRABILI**

#### **01.22.15.A01 Anomalie delle batterie**

Difetti di funzionamento delle batterie di accumulo.

#### **01.22.15.A02 Anomalie della resistenza**

Difetti di funzionamento della resistenza anticondensa.

#### **01.22.15.A03 Anomalie delle spie di segnalazione**

Difetti di funzionamento delle spie e delle lampade di segnalazione.

#### **01.22.15.A04 Anomalie dei termostati**

Difetti di funzionamento dei termostati.

#### **01.22.15.A05 Corto circuiti**

Corto circuiti dovuti a difetti nell'impianto di messa a terra, a sbalzi di tensione (sovraccarichi) o ad altro.

#### **01.22.15.A06 Difetti agli interruttori**

Difetti agli interruttori magnetotermici e differenziali dovuti all'eccessiva polvere presente all'interno delle connessioni o alla presenza di umidità ambientale o di condensa.

#### **01.22.15.A07 Difetti degli organi di manovra**

Difetti di funzionamento degli organi di manovra, ingranaggi e manovellismi.

#### **01.22.15.A08 Difetti di taratura**

Difetti di taratura dei contattori, di collegamento o di taratura della protezione.

#### **01.22.15.A09 Difetti di tenuta serraggi**

Difetti di tenuta dei bulloni e dei morsetti.

#### **01.22.15.A10 Disconnessione dell'alimentazione**

Disconnessione dell'alimentazione dovuta a difetti di messa a terra, di sovraccarico di tensione di alimentazione, di corto circuito imprevisto.

#### **01.22.15.A11 Surriscaldamento**

Surriscaldamento che può provocare difetti di protezione e di isolamento. Può essere dovuto a ossidazione delle masse metalliche.

**Elemento Manutenibile: 01.22.16**

## **Relè a sonde**

**Unità Tecnologica: 01.22**

Accertano la reale temperatura dell'elemento da proteggere. Questo sistema di protezione è formato da:

- una o più sonde a termistori con coefficiente di temperatura positivo (PTC), la resistenza delle sonde (componenti statici) aumenta repentinamente quando la temperatura raggiunge una soglia definita Temperatura Nominale di Funzionamento (TNF);
  - un dispositivo elettronico alimentato a corrente alternata o continua che misura le resistenze delle sonde a lui connesse; un circuito a soglia rileva il brusco aumento del valore della resistenza se si raggiunge la TNF e comanda il mutamento di stati dei contatti in uscita.
- Scegliendo differenti tipi di sonde si può adoperare questo ultimo sistema di protezione sia per fornire un allarme senza arresto della macchina, sia per comandare l'arresto; le versioni di relè a sonde sono due:
- a riarmo automatico se la temperatura delle sonde arriva ad un valore inferiore alla TNF;
  - a riarmo manuale locale o a distanza con interruttore di riarmo attivo fino a quando la temperatura rimane maggiore rispetto alla TNF.

### MODALITÀ DI USO CORRETTO:

Verificare i seguenti parametri per evitare lo sganciamento del relè:

- superamento della TNF;
- interruzione delle sonde o della linea sonde-relè;
- corto-circuito sulle sonde o sulla linea sonde-relè;
- assenza della tensione di alimentazione del relè.

I relè a sonde preservano i motori dai riscaldamenti in quanto controllano direttamente la temperatura degli avvolgimenti dello statore; è opportuno sottolineare, però, che questo tipo di protezione è utilizzato soltanto se alcune delle sonde sono state incorporate agli avvolgimenti durante la fabbricazione del motore o durante un'eventuale ribobinatura. Si utilizzano i relè a sonde anche per controllare i riscaldamenti degli organi meccanici dei motori o di altri apparecchi che possono ricevere una sonda: piani, circuiti di ingrassaggio, fluidi di raffreddamento, ecc.. Il numero massimo di sonde che possono essere associate in serie su uno stesso relè dipende dal modello del relè e dal tipo di sonda.

### ANOMALIE RISCONTRABILI

#### **01.22.16.A01 Anomalie del collegamento**

Difetti di funzionamento del collegamento relè-sonda.

#### **01.22.16.A02 Anomalie delle sonde**

Difetti di funzionamento delle sonde dei relè.

#### **01.22.16.A03 Anomalie dei dispositivi di comando**

Difetti di funzionamento dei dispositivi di regolazione e comando.

#### **01.22.16.A04 Corto circuito**

Corto-circuito sulle sonde o sulla linea sonde-relè.

#### **01.22.16.A05 Difetti di regolazione**

Difetti di funzionamento delle viti di regolazione dei relè.

#### **01.22.16.A06 Difetti di serraggio**

Difetti di serraggio dei fili dovuti ad anomalie delle viti serrafile.

#### **01.22.16.A07 Mancanza dell'alimentazione**

Mancanza dell'alimentazione del relè.

#### **01.22.16.A08 Sbalzi della temperatura**

Aumento improvviso della temperatura e superiore a quella di funzionamento delle sonde.

**Elemento Manutenibile: 01.22.17**

## Relè termici

Unità Tecnologica: 01.22

Impianto elettrico

Sono i dispositivi più adoperati per la protezione dei motori contro i sovraccarichi deboli e prolungati. Possono essere utilizzati a corrente alternata e continua e possono essere: tripolari, compensati (non sensibili alle modificazioni della temperatura ambiente), sensibili ad una mancanza di fase, evitando la marcia del motore in monofase, a riarmo manuale o automatico e graduati in "Ampere motore": impostazione sul relè della corrente segnata sulla piastra segnaletica del motore.

Un relè termico tripolare è formato da tre lamine bimetalliche fatte da due metalli uniti da una laminazione e con coefficienti di dilatazione molto diversi. Ogni lamina è dotata di un avvolgimento riscaldante ed ogni avvolgimento è collegato in serie ad una fase del motore. La deformazione delle lamine è causata dal riscaldamento delle lamine a causa della corrente assorbita dal motore; a seconda dell'intensità della corrente la deformazione è più o meno accentuata.

### MODALITÀ DI USO CORRETTO:

Le lamine, nel deformarsi, attivano la rotazione della camma o del dispositivo di sganciamento. Nel caso in cui la corrente assorbita dall'utenza sia maggiore del valore di regolazione del relè la deformazione è tale da consentire al pezzo su cui sono ancorate le parti mobili dei contatti di liberarsi da una protezione di mantenimento. Ciò provoca la repentina apertura del contatto del relè inserito nel circuito della bobina del contattore e la chiusura del contatto di segnalazione. Soltanto quando le lamine bimetalliche si saranno adeguatamente raffreddate sarà possibile effettuare il riarmo.

## ANOMALIE RISCONTRABILI

### 01.22.17.A01 Anomalie dei dispositivi di comando

Difetti di funzionamento dei dispositivi di regolazione e comando.

### 01.22.17.A02 Anomalie della lamina

Difetti di funzionamento della lamina di compensazione.

### 01.22.17.A03 Difetti di regolazione

Difetti di funzionamento delle viti di regolazione dei relè.

### 01.22.17.A04 Difetti di serraggio

Difetti di serraggio dei fili dovuti ad anomalie delle viti serrafile.

### 01.22.17.A05 Difetti dell'oscillatore

Difetti di funzionamento dell'oscillatore.

## Elemento Manutenibile: 01.22.18

# Sezionatore

Unità Tecnologica: 01.22

Impianto elettrico

Il sezionatore è un apparecchio meccanico di connessione che risponde, in posizione di apertura, alle prescrizioni specificate per la funzione di sezionamento. È formato da un blocco tripolare o tetrapolare, da uno o due contatti ausiliari di preinterruzione e da un dispositivo di comando che determina l'apertura e la chiusura dei poli.

## MODALITÀ DI USO CORRETTO:

La velocità di intervento dell'operatore (manovra dipendente manuale) determina la rapidità di apertura e chiusura dei poli. Il sezionatore è un congegno a "rottura lenta" che non deve essere maneggiato sotto carico: deve essere prima interrotta la corrente nel circuito d'impiego attraverso l'apparecchio di commutazione. Il contatto ausiliario di preinterruzione si collega in serie con la bobina del contattore; quindi, in caso di manovra in carico, interrompe l'alimentazione della bobina prima dell'apertura dei poli. Nonostante questo il contatto ausiliario di preinterruzione non può e non deve essere considerato un dispositivo di comando del contattore che deve essere dotato del comando Marcia/Arresto. La posizione del dispositivo di comando, l'indicatore meccanico separato (interruzione completamente apparente) o contatti visibili (interruzione visibile) devono segnalare in modo chiaro e sicuro lo stato dei contatti. Non deve mai essere possibile la chiusura a lucchetto del sezionatore in posizione di chiuso o se i suoi contatti sono saldati in conseguenza di un incidente. I fusibili possono sostituire nei sezionatori i tubi o le barrette di sezionamento.

## ANOMALIE RISCONTRABILI

### 01.22.18.A01 Anomalie dei contatti ausiliari

Difetti di funzionamento dei contatti ausiliari.

### 01.22.18.A02 Anomalie delle molle

Difetti di funzionamento delle molle.

### 01.22.18.A03 Anomalie degli sganciatori

Difetti di funzionamento degli sganciatori di apertura e chiusura.

### 01.22.18.A04 Corto circuiti

Corto circuiti dovuti a difetti nell'impianto di messa a terra, a sbalzi di tensione (sovraccarichi) o ad altro.

### 01.22.18.A05 Difetti delle connessioni

Difetti di serraggio delle connessioni in entrata ed in uscita dai sezionatori.

### 01.22.18.A06 Difetti ai dispositivi di manovra

Difetti agli interruttori dovuti all'eccessiva polvere presente all'interno delle connessioni o alla presenza di umidità ambientale o di condensa.

### 01.22.18.A07 Difetti di taratura

Difetti di taratura dei contattori, di collegamento o di taratura della protezione.

### 01.22.18.A08 Surriscaldamento



Surriscaldamento che può provocare difetti di protezione e di isolamento. Può essere dovuto da ossidazione delle masse metalliche.

**Elemento Manutenibile: 01.22.19**

## Sistemi di cablaggio

Unità Tecnologica: 01.22

Impianto elettrico

Con questi sistemi i vari fili vengono preparati in fasci, dotati di manicotti o di altri connettori; ogni filo ha un riferimento che porta il nome dell'installazione, dell'area, la designazione del componente, il connettore ed il senso del cablaggio. Ogni filo è dotato di etichette identificative. Con questi sistema si evita di cablare i fili singolarmente con un notevole risparmio di tempo.

### MODALITÀ DI USO CORRETTO:

Evitare di aprire i quadri di permutazione e le prese di rete nel caso di malfunzionamenti. Rivolgersi sempre al personale specializzato.

### ANOMALIE RICONTRABILI

#### 01.22.19.A01 Anomalie degli allacci

Difetti di funzionamento delle prese di utenza e dei pannelli degli armadi di permutazione.

#### 01.22.19.A02 Anomalie delle prese

Difetti di tenuta delle placche, dei coperchi e dei connettori.

#### 01.22.19.A03 Difetti di serraggio

Difetti di serraggio di viti ed attacchi dei vari apparecchi di utenza.

#### 01.22.19.A04 Difetti delle canaline

Difetti di tenuta delle canaline porta cavi.

**Elemento Manutenibile: 01.22.20**

## Trasformatori a secco

Unità Tecnologica: 01.22

Impianto elettrico

Un trasformatore è definito a secco quando il circuito magnetico e gli avvolgimenti non sono immersi in un liquido isolante. Questi trasformatori si adoperano in alternativa a quelli immersi in un liquido isolante quando il rischio di incendio è elevato. I trasformatori a secco sono dei due tipi di seguito descritti.

Trasformatori a secco di tipo aperto. Gli avvolgimenti non sono inglobati in isolante solido. L'umidità e la polvere ne possono ridurre la tenuta dielettrica per cui è opportuno prendere idonee precauzioni. Durante il funzionamento il movimento ascensionale dell'aria calda all'interno delle colonne impedisce il deposito della polvere e l'assorbimento di umidità; quando però non è in funzione, con il raffreddamento degli avvolgimenti, i trasformatori aperti potrebbero avere dei problemi. Nuovi materiali isolanti ne hanno, tuttavia, aumentato la resistenza all'umidità anche se è buona norma riscaldare il trasformatore dopo una lunga sosta prima di riattivarlo. Questi trasformatori sono isolati in classe H e ammettono, quindi, una sovratemperatura di 125 K.

Trasformatori a secco inglobati in resina. Questi trasformatori hanno le bobine, con le spire adeguatamente isolate, posizionate in uno stampo in cui viene fatta la colata a caldo sottovuoto della resina epossidica. Il trasformatore ha quindi a vista delle superfici cilindriche lisce e non gli avvolgimenti isolanti su cui si possono depositare polvere ed umidità. Questi trasformatori sono isolati in classe F e ammettono, quindi, una sovratemperatura di 100 K. Di solito l'avvolgimento di bassa tensione non è incapsulato perché non presenta problemi anche in caso di lunghe fermate.

### MODALITÀ DI USO CORRETTO:

Verificare che sul cartello del trasformatore sia indicato il modo di raffreddamento che generalmente è indicato da quattro lettere: la prima e la seconda indicano la natura e il tipo di circolazione del refrigerante che si trova in contatto con gli avvolgimenti; la terza e la quarta indicano la natura e il tipo di circolazione del refrigerante esterno all'involucro. Qualora non ci fosse l'involucro - come per i trasformatori a secco - si adoperano solo le prime due lettere. Questi trasformatori sono installati all'interno con conseguenti difficoltà legate allo smaltimento del calore prodotto dai trasformatori stessi. È opportuno, quindi, studiare la circolazione dell'aria nel locale di installazione e verificare che la portata sia sufficiente a garantire che non siano superate le temperature ammesse. Di solito i trasformatori a secco sono a ventilazione naturale.

### ANOMALIE RICONTRABILI

### **01.22.20.A01 Anomalie degli isolatori**

Difetti di tenuta degli isolatori.

### **01.22.20.A02 Anomalie delle sonde termiche**

Difetti di funzionamento delle sonde termiche.

### **01.22.20.A03 Anomalie dello strato protettivo**

Difetti di tenuta dello strato di vernice protettiva.

### **01.22.20.A04 Anomalie dei termoregolatori**

Difetti di funzionamento dei termoregolatori.

### **01.22.20.A05 Depositi di polvere**

Accumuli di materiale polveroso sui trasformatori quando questi sono fermi.

### **01.22.20.A06 Difetti delle connessioni**

Difetti di funzionamento delle connessioni dovuti ad ossidazioni, scariche, deformazioni, surriscaldamenti.

### **01.22.20.A07 Umidità**

Penetrazione di umidità nei trasformatori quando questi sono fermi.

### **01.22.20.A08 Vibrazioni**

Difetti di tenuta dei vari componenti per cui si verificano vibrazioni durante il funzionamento.

**Elemento Manutenibile: 01.22.21**

## **Trasformatori in liquido isolante**

**Unità Tecnologica: 01.22**

**Impianto elettrico**

Questo tipo di trasformatore consente di raggiungere le potenze e le tensioni maggiori; il liquido, favorendo la dispersione nell'ambiente del calore dovuto alle perdite negli avvolgimenti e nel nucleo, svolge anche una funzione di raffreddamento. Il liquido isolante più usato è l'olio minerale che ha una temperatura di infiammabilità di circa 150 °C e, quindi, il suo uso a volte è limitato per il timore di incendi anche se durante il funzionamento a pieno carico l'olio nei trasformatori raggiunge una temperatura massima compresa tra 90 °C e 100 °C. Possono essere realizzati i tipi di trasformatore di seguito descritti.

Trasformatori con conservatore di tipo tradizionale. Si installa, immediatamente sopra il cassone del trasformatore, un vaso di espansione di forma cilindrica (conservatore) che comunica attraverso un tubo con il trasformatore e l'atmosfera. Poiché il conservatore consente all'umidità dell'aria di mescolarsi con l'olio e di diminuirne le qualità dielettriche, l'aria deve entrare nel conservatore passando attraverso un filtro contenente una sostanza (silica-gel) che sia in grado di assorbire l'umidità. Questa sostanza va però sostituita prima che si saturi di umidità.

Trasformatori sigillati. Questi trasformatori hanno nella parte alta del cassone un cuscino d'aria secca o d'azoto che, comprimendosi o dilatandosi, assorbe le variazioni del livello dell'olio. Per questa funzione alcuni costruttori utilizzano il conservatore sigillato; in altri casi si è preferito riempire totalmente il cassone con olio ad una certa temperatura facendo affidamento sulle deformazioni della cassa che essendo di tipo ondulato rende la struttura elastica soprattutto nelle parti destinate allo scambio termico con l'ambiente.

Trasformatori a diaframma. Il conservatore ha nella parte superiore una pesante membrana deformabile che isola l'olio dall'atmosfera. La parte superiore del conservatore (dotata di filtro a silica-gel per evitare l'accumulo di condensa nella membrana) è in contatto con l'atmosfera e le variazioni di volume dell'olio sono assimilate dalle deformazioni della membrana.

### **MODALITÀ DI USO CORRETTO:**

Verificare che sul cartello del trasformatore sia indicato il modo di raffreddamento che generalmente è indicato da quattro lettere: la prima e la seconda indicano la natura e il tipo di circolazione del refrigerante che si trova in contatto con gli avvolgimenti; la terza e la quarta indicano la natura e il tipo di circolazione del refrigerante esterno all'involucro.

I trasformatori in olio sono esposti al pericolo costante di incendio, per questo motivo è indispensabile evitare la fuoriuscita di olio incendiato. Le soluzioni possibili sono queste: o si realizza una tramoggia sotto il trasformatore che canalizza l'olio, dopo che è stato spento, verso una vasca comune a più trasformatori, oppure si realizza la vasca di raccolta nella stessa fondazione del trasformatore. Tra un trasformatore e l'altro, internamente alla cabina, è opportuno realizzare un muro tagliafiamma di resistenza al fuoco di 90 min. La parete del muro deve essere più alta del trasformatore più alto, conservatore dell'olio incluso, e più larga della fossa dell'olio più larga. La porta e le pareti della cabina devono resistere all'incendio per almeno 60 min.

### **ANOMALIE RICONTRABILI**

#### **01.22.21.A01 Anomalie degli isolatori**

Difetti di tenuta degli isolatori.

#### **01.22.21.A02 Anomalie delle sonde termiche**

Difetti di funzionamento delle sonde termiche.

#### **01.22.21.A03 Anomalie dello strato protettivo**

Difetti di tenuta dello strato di vernice protettiva.

#### **01.22.21.A04 Anomalie dei termoregolatori**

Difetti di funzionamento dei termoregolatori.

#### **01.22.21.A05 Difetti delle connessioni**

Difetti di funzionamento delle connessioni dovuti ad ossidazioni, scariche, deformazioni, surriscaldamenti.

#### **01.22.21.A06 Perdite di olio**

Perdite di olio evidenziate da tracce sul pavimento.

#### **01.22.21.A07 Vibrazioni**

Difetti di tenuta dei vari componenti per cui si verificano vibrazioni durante il funzionamento.

## Impianto di riscaldamento

L'impianto di riscaldamento è l'insieme degli elementi tecnici aventi funzione di creare e mantenere nel sistema edilizio determinate condizioni termiche. Le reti di distribuzione e terminali hanno la funzione di trasportare i fluidi termovettori, provenienti dalle centrali termiche o dalle caldaie, fino ai terminali di scambio termico con l'ambiente e di controllare e/o regolare il loro funzionamento. A seconda del tipo dell'impianto (a colonne montanti o a zone) vengono usate tubazioni in acciaio nero senza saldatura (del tipo Mannesman), in rame o in materiale plastico per il primo tipo mentre per l'impianto a zona vengono usate tubazioni in acciaio o in rame opportunamente isolate (e vengono incluse nel massetto del pavimento). I terminali hanno la funzione di realizzare lo scambio termico tra la rete di distribuzione e l'ambiente in cui sono collocati. I tipi di terminali sono:

- radiatori costituiti da elementi modulari (realizzati in ghisa, in alluminio o in acciaio) accoppiati tra loro per mezzo di manicotti filettati (nipples) e collegati alle tubazioni di mandata e ritorno;
- piastre radianti realizzate in acciaio o in alluminio;
- pannelli radianti realizzati con serpentine in tubazioni di rame o di materiale plastico (polietilene reticolato) poste nel massetto del pavimento;
- termoconvettori e ventilconvettori costituiti da uno scambiatore di calore a serpentina alettata in rame posto all'interno di un involucro di lamiera dotato di una apertura (per la ripresa dell'aria) nella parte bassa e una di mandata nella parte alta;
- unità termoventilanti sono costituite da una batteria di scambio termico in tubi di rame o di alluminio alettati, un ventilatore di tipo assiale ed un contenitore metallico per i collegamenti ai condotti d'aria con i relativi filtri;
- aerotermi che basano il loro funzionamento su meccanismi di convezione forzata;
- sistema di regolazione e controllo. Tutte le tubazioni saranno installate in vista o in appositi cavedi, con giunzioni realizzate mediante pezzi speciali evitando l'impiego di curve a gomito; in ogni caso saranno coibentate, senza discontinuità, con rivestimento isolante di spessore, conducibilità e reazione conformi alle normative vigenti. Nel caso di utilizzazione di radiatori o di piastre radianti per ottimizzare le prestazioni è opportuno che:
  - la distanza tra il pavimento e la parte inferiore del radiatore non sia inferiore a 11 cm;
  - la distanza tra il retro dei radiatori e la parete a cui sono appesi non sia inferiore a 5 cm;
  - la distanza tra la superficie dei radiatori ed eventuali nicchie non sia inferiore a 10 cm.

Nel caso di utilizzazione di termoconvettori prima della installazione dei mobiletti di contenimento dovranno essere poste in opera le batterie radianti ad una distanza da terra di 15 cm leggermente inclinate verso l'alto in modo da favorire la fuoriuscita dell'aria. Nel caso si utilizzano serpentine radianti a pavimento è opportuno coprire i pannelli coibenti delle serpentine con fogli di polietilene per evitare infiltrazioni della gettata soprastante.

### ELEMENTI MANUTENIBILI DELL'UNITÀ TECNOLOGICA:

- ° 01.23.01 Pompe di calore
- ° 01.23.02 Pannelli radianti a pavimento in polistirene
- ° 01.23.03 Dispositivi di controllo e regolazione
- ° 01.23.04 Collettore di distribuzione in ottone
- ° 01.23.05 Centrale termica
- ° 01.23.06 Radiatori

## Pompe di calore

Unità Tecnologica: 01.23

Impianto di riscaldamento

Nella centrale termica troviamo le pompe per la circolazione del fluido termovettore tra generatore di calore e impianto di erogazione. Ogni pompa è formata da una coclea e da una girante; la coclea è di ghisa o di ferro, la girante è di ghisa o di ottone nelle pompe centrifughe, di acciaio in quelle a ruotismi. Un motore elettrico, quasi sempre esterno alla pompa, conferisce la forza motrice necessaria; nelle unità più piccole il motore fa corpo unico con la girante e si trova, quindi, immerso nel liquido movimentato. In questo caso è opportuno tenere ben separate le parti elettriche dell'apparecchio dal liquido. Quando il motore è esterno alla parte meccanica della pompa vi è collegato per mezzo di un albero che serve a trasmettere il moto. L'effetto rotante del complesso motore-girante potrebbe provocare delle vibrazioni, per questa ragione, soprattutto per le unità di una certa potenza, l'apparecchio si installa su un basamento elastico per attutirle. Le pompe che si utilizzano nei tradizionali impianti di riscaldamento sono di solito di tipo centrifugo, definite in tal modo perché trasmettono la spinta necessaria al liquido per mezzo della forza centrifuga sviluppata dalla girante e trasformata in energia di pressione dalla coclea.

### MODALITÀ DI USO CORRETTO:

Le pompe di calore per il loro funzionamento utilizzano un sistema del tipo aria-aria o aria-acqua. Le pompe di calore sono particolarmente vantaggiose sia per la loro reversibilità che per il loro rendimento particolarmente elevato. Tale rendimento denominato tecnicamente COP (che è dato dal rapporto tra la quantità di calore fornita e la quantità di energia elettrica assorbita) presenta valori variabili tra 2 e 3. Verificare, ad inizio stagione, lo stato della pompa, che l'aria sia spurgata e che il senso di rotazione sia corretto; verificare tutti gli organi di tenuta per accertarsi che non vi siano perdite eccessive e che il premitraccia non lasci passare l'acqua.

### ANOMALIE RISCONTRABILI

#### 01.23.01.A01 Anomalie delle batterie

Incrostazioni delle batterie dell'evaporatore che causano malfunzionamenti.

#### 01.23.01.A02 Anomalie delle cinghie

Difetti di tensione delle cinghie.

#### 01.23.01.A03 Corrosione

Fenomeni di corrosione della coclea o della girante.

#### 01.23.01.A04 Difetti dei morsetti

Difetti di connessione dei morsetti.

#### 01.23.01.A05 Incrostazioni

Depositi di materiale sui filtri.

#### 01.23.01.A06 Perdite di carico

Valori della pressione non rispondenti a quelli di esercizio.

#### 01.23.01.A07 Perdite di olio

Perdite d'olio che si verificano con presenza di macchie d'olio sul pavimento.

#### 01.23.01.A08 Rumorosità

Presenza di rumori anomali o livello di rumorosità non nei valori di norma.

## Pannelli radianti a pavimento in polistirene

Unità Tecnologica: 01.23

Impianto di riscaldamento

Il sistema a pannelli radianti a pavimento è costituito da un pannello preformato composto da un foglio in PS antiurto rigido stampato sottovuoto che viene accoppiato a un isolante in EPS 150; il sistema così realizzato risulta ad alta densità e a perfetta unione stagna delle piastre. Questo sistema risulta idoneo sia al funzionamento invernale (utilizzando basse temperature) e sia al raffrescamento estivo.

### MODALITÀ DI USO CORRETTO:

I materiali utilizzati per la realizzazione dei pannelli radianti devono possedere caratteristiche tecniche rispondenti alle normative vigenti (art.7 del D.M. 22/01/2008 n.37) nonché alle prescrizioni delle norme UNI in ogni caso rispondenti alla regola dell'arte. Per un corretto funzionamento del sistema utilizzare un additivo superfluidificante da aggiungere all'impasto del massetto di

copertura.

## ANOMALIE RISCONTRABILI

### 01.23.02.A01 Difetti di regolazione

Difetti di regolazione del rubinetto di comando e del limitatore di pressione.

### 01.23.02.A02 Difetti di tenuta

Difetti di tenuta con evidenti perdite di fluido termovettore che si riscontrano in prossimità dei collettori di mandata e ritorno.

Elemento Manutenibile: 01.23.03

## Dispositivi di controllo e regolazione

Unità Tecnologica: 01.23

Impianto di riscaldamento

I dispositivi di controllo e regolazione consentono di monitorare il corretto funzionamento dell'impianto di riscaldamento segnalando eventuali anomalie e/o perdite del circuito. Sono generalmente costituiti da una centralina di regolazione, da dispositivi di termoregolazione che possono essere del tipo a due posizioni o del tipo con valvole a movimento rettilineo. Sono anche dotati di dispositivi di contabilizzazione.

### MODALITÀ DI USO CORRETTO:

Prima dell'avvio dell'impianto ed verificare che le valvole servocomandate siano funzionanti e che il senso di rotazione sia corretto. Verificare che non ci siano incrostazioni che impediscano il normale funzionamento delle valvole e che non ci siano segni di degrado intorno agli organi di tenuta delle valvole.

## ANOMALIE RISCONTRABILI

### 01.23.03.A01 Difetti di taratura

Difetti di taratura dei dispositivi di sicurezza e controllo quali manometri, termometri, pressostati di comando, resistenze di preriscaldamento.

### 01.23.03.A02 Incrostazioni

Verificare che non ci siano incrostazioni che impediscano il normale funzionamento delle valvole.

### 01.23.03.A03 Perdite di acqua

Perdite di acqua evidenziate con perdite sul pavimento.

### 01.23.03.A04 Sbalzi di temperatura

Differenze di temperatura, rispetto a quella di esercizio, segnalate dai dispositivi di regolazione e controllo.

Elemento Manutenibile: 01.23.04

## Collettore di distribuzione in ottone

Unità Tecnologica: 01.23

Impianto di riscaldamento

Il collettore consente la distribuzione del fluido (che arriva dalla linea di adduzione principale) alle varie utenze ad esso collegato; può essere realizzato in ottone; può essere dotato di accessori quali valvole di sfogo aria, flussimetri e rubinetti di carico.

### MODALITÀ DI USO CORRETTO:

Evitare di forzare i dispositivi di comando nel caso di difficoltà di apertura e chiusura; prima di effettuare qualsiasi intervento togliere l'alimentazione dei fluidi mediante le apposite chiavi di arresto.

I materiali utilizzati per la realizzazione del collettore devono possedere caratteristiche tecniche rispondenti alle normative vigenti (art.7 del D.M. 22/01/2008 n.37) nonché alle prescrizioni delle norme UNI in ogni caso rispondenti alla regola dell'arte. Non immettere fluidi con pressione superiore a quella consentita per il tipo di tubazione utilizzata.

## ANOMALIE RISCONTRABILI

### 01.23.04.A01 Anomalie attuatore elettrotermico

Difetti di funzionamento dell'attuatore elettrotermico.

### 01.23.04.A02 Anomalie detentore

Difetti di funzionamento del detentore.

#### **01.23.04.A03 Anomalie flussimetri**

Difetti di funzionamento dei flussimetri.

#### **01.23.04.A04 Anomalie valvola a brugola**

Difetti di funzionamento della valvola a brugola di bilanciamento manuale.

#### **01.23.04.A05 Anomalie valvole di intercettazione**

Difetti di funzionamento delle valvole di intercettazione.

#### **01.23.04.A06 Anomalie sportelli**

Difetti di apertura e chiusura degli sportelli che contengono i collettori.

#### **01.23.04.A07 Difetti ai raccordi o alle connessioni**

Perdite del fluido in prossimità di raccordi dovute a errori o sconessioni delle giunzioni.

#### **01.23.04.A08 Formazione di condensa**

Presenza di fenomeni di condensa che può causare corrosione delle parti metalliche.

### **Elemento Manutenibile: 01.23.05**

## **Centrale termica**

**Unità Tecnologica: 01.23**

**Impianto di riscaldamento**

È il cuore di un impianto. Il vano destinato a Centrale Termica deve avere i seguenti requisiti: superficie in pianta non inferiore a 6 mq; altezza non inferiore a 2,5 m (la distanza minima della caldaia dal solaio deve essere di 1 m); distanza della caldaia dalle pareti non inferiore a 0,6 m; strutture con resistenza al fuoco non inferiore a 120'; accesso da spazio a cielo libero con porta apribile verso l'esterno; aperture di aerazione senza serramenti in misura pari a 1/30 della superficie del locale; nel caso di alimentazione con combustibile liquido va impermeabilizzato il pavimento e le pareti per almeno 0,2 m; il serbatoio del combustibile non può avere capacità superiore a 15 m<sup>3</sup> e deve essere interrato a una distanza non inferiore a 0,5 m dal muro più vicino e con la parte superiore a non meno di 0,7 m dal piano di calpestio, se transitabile da veicoli. Deve essere dotato di tubo di sfiato del serbatoio e di canna fumaria installata all'esterno dell'edificio.

### **MODALITÀ DI USO CORRETTO:**

Al momento del primo avviamento dell'impianto occorre innanzitutto verificare che i generatori di calore siano installati in locali dotati delle prescritte aperture di ventilazione prive di elementi di ostruzione in genere. Inoltre è necessario procedere ad un controllo qualitativo della combustione dei focolari dell'impianto, accertando che la fiamma sia ben formata e priva di fumosità. I materiali utilizzati per la realizzazione delle centrali termiche devono possedere caratteristiche tecniche rispondenti alle normative vigenti (art. 7 del D.M. 22/01/2008 n.37) nonché alle prescrizioni delle norme UNI in ogni caso rispondenti alla regola dell'arte.

### **ANOMALIE RISCONTRABILI**

#### **01.23.05.A01 Difetti dei filtri**

Difetti di tenuta dei filtri del gas o del filtro della pompa.

#### **01.23.05.A02 Difetti di regolazione**

Difetti di regolazione dei dispositivi di controllo e taratura.

#### **01.23.05.A03 Difetti di tenuta**

Difetti di tenuta di tubi e valvole.

#### **01.23.05.A04 Rumorosità**

Eccessivo rumore prodotto e non rivelato dal dispositivo di abbattimento dei suoni.

#### **01.23.05.A05 Sbalzi di temperatura**

Sbalzi di temperatura del fluido rispetto al diagramma di esercizio (da verificare sia in caldaia che negli ambienti riscaldati).

### **Elemento Manutenibile: 01.23.06**

## **Radiatori**

**Unità Tecnologica: 01.23**

**Impianto di riscaldamento**

I radiatori sono costituiti da elementi modulari (realizzati in ghisa, in alluminio o in acciaio) accoppiati tra loro per mezzo di manicotti filettati

(nipples) e collegati alle tubazioni di mandata e ritorno con l'interposizione di due valvole di regolazione. La prima valvola serve per la taratura del circuito nella fase di equilibratura dell'impianto; la seconda rende possibile la diminuzione ulteriore della portata in funzione delle esigenze di riscaldamento, può anche essere di tipo automatico (valvola termostatica). La resa termica di questi componenti è fornita dal costruttore, espressa per elemento e per numero di colonne. Il radiatore in ghisa ha la più alta capacità termica.

## MODALITÀ DI USO CORRETTO:

---

Ad inizio stagione verificare la tenuta degli elementi eliminando eventuali perdite che si dovessero riscontrare ed effettuare uno spurgo dell'aria accumulatasi nei radiatori. Effettuare una pulizia per eliminare polvere e ruggine. Devono essere reperibili le seguenti dimensioni nominali:

- profondità;
- altezza;
- lunghezza;
- dimensione, tipo e posizione degli attacchi;
- peso a vuoto;
- contenuto in acqua.

In caso di utilizzo di radiatori ad elementi le dimensioni sono riferite all'elemento. La potenza termica deve essere determinata con i metodi ed il programma di prova specificati nelle EN 442 in un laboratorio rispondente a quanto disposto dalla norma UNI EN 45001.

## ANOMALIE RISCONTRABILI

---

### **01.23.06.A01 Corrosione e ruggine**

Corrosione e presenza di fenomeni di ruggine sulla superficie dei radiatori dovuti alla scarsa efficacia dello strato di protezione.

### **01.23.06.A02 Difetti di regolazione**

Difetti di regolazione del rubinetto di comando o del rubinetto termostatico se è presente.

### **01.23.06.A03 Difetti di tenuta**

Difetti di tenuta con evidenti perdite di fluido termovettore dagli elementi del radiatore che si riscontrano in prossimità delle valvole o tra i vari elementi.

### **01.23.06.A04 Sbalzi di temperatura**

Differenza di temperatura verificata sulla superficie esterna dei radiatori e quella nominale di progetto dovuta alla presenza di sacche di aria all'interno dei radiatori stessi.



## Impianto di distribuzione acqua fredda e calda

L'impianto di distribuzione dell'acqua fredda e calda consente l'utilizzazione di acqua nell'ambito degli spazi interni del sistema edilizio o degli spazi esterni connessi. L'impianto è generalmente costituito dai seguenti elementi tecnici:

- allacciamenti, che hanno la funzione di collegare la rete principale (acquedotto) alle reti idriche d'utenza;
- macchine idrauliche, che hanno la funzione di controllare sia le caratteristiche fisico-chimiche, microbiologiche, ecc. dell'acqua da erogare sia le condizioni di pressione per la distribuzione in rete;
- accumuli, che assicurano una riserva idrica adeguata alle necessità degli utenti consentendo il corretto funzionamento delle macchine idrauliche e/o dei riscaldatori;
- riscaldatori, che hanno la funzione di elevare la temperatura dell'acqua fredda per consentire di soddisfare le necessità degli utenti;
- reti di distribuzione acqua fredda e/o calda, aventi la funzione di trasportare l'acqua fino ai terminali di erogazione;
- reti di ricircolo dell'acqua calda, che hanno la funzione di mantenere in costante circolazione l'acqua calda in modo da assicurarne l'erogazione alla temperatura desiderata;
- apparecchi sanitari e rubinetteria che consentono agli utenti di utilizzare acqua calda e/o fredda per soddisfare le proprie esigenze.

### ELEMENTI MANUTENIBILI DELL'UNITÀ TECNOLOGICA:

- 01.24.01 Apparecchi sanitari e rubinetteria
- 01.24.02 Bidet
- 01.24.03 Casette di scarico a zaino
- 01.24.04 Collettore di distribuzione in ottone
- 01.24.05 Doccetta a pulsante
- 01.24.06 Flussometro manuale
- 01.24.07 Lavamani sospesi
- 01.24.08 Miscelatori meccanici
- 01.24.09 Orinatoi
- 01.24.10 Scaldacqua a pompa di calore
- 01.24.11 Scambiatore di calore
- 01.24.12 Serbatoi di accumulo
- 01.24.13 Tubazioni multistrato
- 01.24.14 Tubi in acciaio zincato
- 01.24.15 Vasi igienici a sedile
- 01.24.16 Vaso di espansione aperto
- 01.24.17 Vaso di espansione chiuso
- 01.24.18 Ventilatori d'estrazione
- 01.24.19 Piletta in ottone
- 01.24.20 Tubi in polipropilene (PP)
- 01.24.21 Tubi in polietilene alta densità (PEAD)
- 01.24.22 Tubo multistrato in PEX-AL-PEX

## Apparecchi sanitari e rubinetteria

Unità Tecnologica: 01.24

Impianto di distribuzione acqua fredda e calda

Gli apparecchi sanitari sono quegli elementi dell'impianto idrico che consentono agli utenti lo svolgimento delle operazioni connesse agli usi igienici e sanitari utilizzando acqua calda e/o fredda. Per utilizzare l'acqua vengono utilizzati rubinetti che mediante idonei dispositivi di apertura e chiusura consentono di stabilire la quantità di acqua da utilizzare. Tali dispositivi possono essere del tipo semplice cioè dotati di due manopole differenti per l'acqua fredda e per l'acqua calda oppure dotati di miscelatori che consentono di regolare con un unico comando la temperatura dell'acqua.

### MODALITÀ DI USO CORRETTO:

Gli apparecchi sanitari vanno installati nel rispetto di quanto previsto dalle normative vigenti ed in particolare si deve avere che:

- il vaso igienico sarà fissato al pavimento in modo tale da essere facilmente rimosso senza demolire l'intero apparato sanitario; inoltre dovrà essere posizionato a 10 cm dalla vasca e dal lavabo, a 15 cm dalla parete, a 20 cm dal bidet e dovrà avere uno spazio frontale libero da ostacoli di almeno 55 cm. Nel caso che il vaso debba essere utilizzato da persone con ridotte capacità motorie il locale deve avere una superficie in pianta di almeno 180 x 180 cm ed il vaso sarà posizionato ad almeno 40 cm dalla parete laterale, con il bordo superiore a non più di 50 cm dal pavimento e con il bordo anteriore ad almeno 75 cm dalla parete posteriore; il vaso sarà collegato alla cassetta di risciacquo ed alla colonna di scarico delle acque reflue; infine sarà dotato di sedile coprivano (realizzato in materiale a bassa conduttività termica);
- il bidet sarà posizionato secondo le stesse prescrizioni indicate per il vaso igienico; sarà dotato di idonea rubinetteria, sifone e tubazione di scarico acque;
- il lavabo sarà posizionato a 5 cm dalla vasca, a 10 cm dal vaso e dal bidet, a 15 cm dalla parete e dovrà avere uno spazio frontale libero da ostacoli di almeno 55 cm; nel caso che il lavabo debba essere utilizzato da persone con ridotte capacità motorie il lavabo sarà posizionato con il bordo superiore a non più di 80 cm dal pavimento e con uno spazio frontale libero da ostacoli di almeno 80 cm;
- il piatto doccia sarà installato in maniera da evitare qualsiasi ristagno d'acqua a scarico aperto al suo interno e rendere agevole la pulizia di tutte le parti. Prima del montaggio bisognerà impermeabilizzare il pavimento con una guaina bituminosa armata sistemata aderente al massetto del solaio e verticalmente lungo le pareti perimetrali. Il lato di accesso al piatto doccia deve avere uno spazio libero di almeno 55 cm da qualsiasi ostacolo fisso;
- la vasca da bagno sarà installata in maniera tale da: evitare infiltrazioni d'acqua lungo le pareti cui è addossata, evitare qualsiasi ristagno d'acqua a scarico aperto al suo interno e rendere agevole la pulizia di tutte le parti. Prima del montaggio bisognerà impermeabilizzare il pavimento con una guaina bituminosa armata sistemata aderente al massetto del solaio e verticalmente lungo le pareti perimetrali. La vasca da bagno dovrà, inoltre, essere posizionata rispettando le seguenti distanze minime: per gli spazi laterali 5 cm dal lavabo, 10 cm dal vaso e 20 cm dal bidet; per gli spazi di accesso: 55 cm da qualsiasi ostacolo fisso;
- la vasca idromassaggio sarà installata in maniera tale da evitare infiltrazioni d'acqua lungo le pareti cui è addossata, evitare qualsiasi ristagno d'acqua a scarico aperto al suo interno e rendere agevole la pulizia di tutte le parti. Prima del montaggio bisognerà impermeabilizzare il pavimento con una guaina bituminosa armata sistemata aderente al massetto del solaio e verticalmente lungo le pareti perimetrali. La vasca idromassaggio dovrà, inoltre, essere posizionata rispettando le seguenti distanze minime: per gli spazi laterali 5 cm dal lavabo, 10 cm dal vaso e 20 cm dal bidet; per gli spazi di accesso 55 cm da qualsiasi ostacolo fisso;
- il lavello dovrà essere collocato su mensole di sostegno fissate a parete verificando prima l'idoneità della stessa a resistere all'azione dei carichi sospesi. Frontalmente dovrà avere uno spazio libero di almeno 100 cm da qualsiasi ostacolo fisso;
- il lavatoio dovrà essere collocato su mensole di sostegno fissate a parete verificando prima l'idoneità della stessa a resistere all'azione dei carichi sospesi. Frontalmente dovrà avere uno spazio libero di almeno 55 cm da qualsiasi ostacolo fisso;
- il lavabo reclinabile per disabili dovrà essere collocato su mensole pneumatiche di sostegno fissate a parete verificando prima l'idoneità della stessa a resistere all'azione dei carichi sospesi. Dovrà inoltre essere posizionato in maniera da assicurare gli spazi di manovra e accostamento all'apparecchio sanitario prescritti dal D.M. 14.6.1989 n. 236 e cioè: un minimo di 80 cm dal bordo anteriore del lavabo, piano superiore ad un massimo di 80 cm dal pavimento, sifone incassato o accostato a parete;
- la vasca da bagno a sedile per disabili dovrà essere installata in modo da evitare infiltrazioni d'acqua lungo le pareti a cui è addossata, impedire ristagni d'acqua al suo interno a scarico aperto e rendere agevole la pulizia di tutte le sue parti. Prima del montaggio bisognerà impermeabilizzare il pavimento con una guaina bituminosa armata sistemata aderente al massetto del solaio e verticalmente lungo le pareti perimetrali. La vasca da bagno a sedile dovrà essere collocata in una posizione tale da consentire l'avvicinamento su tre lati per agevolare interventi di assistenza alla persona che utilizza la vasca e in maniera da assicurare gli spazi di manovra e accostamento all'apparecchio sanitario prescritti dal D.M. 14.6.1989 n. 236 e cioè: un minimo di 140 cm misurati dal bordo vasca lato accesso per una lunghezza di almeno 80 cm;
- la cassetta di scarico tipo zaino sarà fissata al vaso con viti regolabili idonee e sarà equipaggiata con rubinetto a galleggiante e tubazione di scarico per il risciacquo del vaso cui è collegata;
- la cassetta di scarico tipo alto sarà fissata a parete previa verifica dell'idoneità di questa a resistere all'azione dei carichi sospesi e sarà equipaggiata con rubinetto a galleggiante e tubazione di scarico per il risciacquo del vaso cui è collegata;
- la cassetta di scarico tipo ad incasso sarà incassata a parete accertandone la possibilità di accesso per le operazioni di pulizia e manutenzione. Sarà inoltre equipaggiata con rubinetto a galleggiante e tubazione di scarico per il risciacquo del vaso cui è collegata.

## ANOMALIE RICONTRABILI

### 01.24.01.A01 Cedimenti

Cedimenti delle strutture di sostegno degli apparecchi sanitari dovuti ad errori di posa in opera o a causa di atti vandalici.

### 01.24.01.A02 Corrosione

Corrosione delle tubazioni di adduzione con evidenti segni di decadimento delle stesse evidenziato con cambio di colore e presenza di ruggine in prossimità delle corrosioni.

### 01.24.01.A03 Difetti ai flessibili

Perdite del fluido in prossimità dei flessibili dovute a errori di posizionamento o sconnessioni degli stessi.

### 01.24.01.A04 Difetti ai raccordi o alle connessioni

Perdite del fluido in prossimità di raccordi dovute a errori di posizionamento e/o sconnessioni delle giunzioni.

### 01.24.01.A05 Difetti alle valvole

Difetti di funzionamento delle valvole dovuti ad errori di posa in opera o al cattivo dimensionamento delle stesse.

### 01.24.01.A06 Incrostazioni

Accumuli di materiale di deposito all'interno delle tubazioni ed in prossimità dei filtri che causano perdite o rotture delle tubazioni.

### 01.24.01.A07 Interruzione del fluido di alimentazione

Interruzione dell'alimentazione principale dovuta ad un'interruzione dell'ente erogatore/gestore.

### 01.24.01.A08 Scheggiature

Scheggiature dello smalto di rivestimento degli apparecchi sanitari con conseguenti mancanze.

## Elemento Manutenibile: 01.24.02

## Bidet

Unità Tecnologica: 01.24

Impianto di distribuzione acqua fredda e calda

Comunemente è realizzato nei seguenti materiali:

- porcellana sanitaria (vitreous china): miscela di argilla bianca, caolino, quarzo e feldspato; l'articolo viene smaltato a crudo e sottoposto a monocottura in forno fino a 1250 °C, lo smalto è composto da caolino, quarzo, feldspato, calcare ed è opacizzato con silicato di zirconio o con ossido di stagno, il materiale ottenuto ha una buona resistenza agli urti e consente un bassissimo assorbimento dell'acqua;
- grès fine porcellanato (fire clay): miscela di argilla cotta, argilla refrattaria e quarzo; l'articolo viene smaltato a crudo e sottoposto a monocottura in forno fino a 1250 °C, il materiale è caratterizzato da un assorbimento dell'acqua relativamente alto;
- resina metacrilica: amalgama sintetico che si ricava dalla polimerizzazione del metacrilato con derivati degli acidi acrilico e metacrilico con altre quantità minime di copolimeri, la resina ha il vantaggio di assorbire minimamente l'acqua, di avere bassa conducibilità al calore e, quindi, capacità di trattenerlo; gli apparecchi sanitari realizzati in resina risultano di peso molto ridotto;
- acciaio e acciaio smaltato: gli apparecchi sanitari realizzati in questo materiale non assorbono acqua, hanno alta conducibilità termica (necessitano, quindi, di isolamento termico) e buona resistenza agli urti.

Può essere posato o appoggiato o sospeso e l'alimentazione dell'acqua può avvenire o da sopra il bordo o dal bordo.

### MODALITÀ DI USO CORRETTO:

Il bidet va installato nel rispetto di quanto previsto dalle normative vigenti ed in particolare sarà fissato al pavimento in modo tale da essere facilmente rimosso senza demolire l'intero apparato sanitario; inoltre dovrà essere posizionato a 10 cm dalla vasca e dal lavabo, a 15 cm dalla parete, a 20 cm dal vaso e dovrà avere uno spazio frontale libero da ostacoli di almeno 55 cm.

## ANOMALIE RICONTRABILI

### 01.24.02.A01 Corrosione

Corrosione delle tubazioni di adduzione con evidenti segni di decadimento delle stesse evidenziato con cambio di colore e presenza di ruggine in prossimità delle corrosioni.

### 01.24.02.A02 Difetti alla rubinetteria

Difetti di funzionamento dei dispositivi di comando dei bidet dovuti ad incrostazioni o deposito di materiale vario (polvere, calcare, ecc.).

### 01.24.02.A03 Difetti alle valvole

Difetti di funzionamento delle valvole dovuti ad errori di posa in opera o al cattivo dimensionamento delle stesse.

### 01.24.02.A04 Interruzione del fluido di alimentazione

Interruzione dell'alimentazione principale dovuta ad un'interruzione dell'ente erogatore/gestore.

### 01.24.02.A05 Scheggiature

Scheggiature dello smalto di rivestimento dei bidet con conseguenti mancanze.

## Cassette di scarico a zaino

Unità Tecnologica: 01.24

Impianto di distribuzione acqua fredda e calda

Possono essere realizzate nei seguenti materiali:

- porcellana sanitaria (vitreous china): miscela di argilla bianca, caolino, quarzo e feldspato; l'articolo viene smaltato a crudo e sottoposto a monocottura in forno fino a 1250 °C, lo smalto è composto da caolino, quarzo, feldspato, calcare ed è opacizzato con silicato di zirconio o con ossido di stagno, il materiale ottenuto ha una buona resistenza agli urti e consente un bassissimo assorbimento dell'acqua;
- grès fine porcellanato (fire clay): miscela di argilla cotta, argilla refrattaria e quarzo; l'articolo viene smaltato a crudo e sottoposto a monocottura in forno fino a 1250 °C, il materiale è caratterizzato da un assorbimento dell'acqua relativamente alto;
- resina metacrilica: amalgama sintetica che si ricava dalla polimerizzazione del metacrilato con derivati degli acidi acrilico e metacrilico con altre quantità minime di copolimeri, la resina ha il vantaggio di assorbire minimamente l'acqua, di avere bassa conducibilità al calore e, quindi, capacità di trattenerlo; gli apparecchi sanitari realizzati in resina risultano di peso molto ridotto.

### MODALITÀ DI USO CORRETTO:

Evitare manovre false e violente per evitare danneggiamenti. Non forzare o tentare di ruotare in senso inverso i dispositivi di comando quali rubinetti e/o valvole. Controllare lo stato della tenuta dei flessibili e verificare l'integrità delle parti a vista.

### ANOMALIE RISCONTRABILI

#### 01.24.03.A01 Anomalie del galleggiante

Difetti di funzionamento del galleggiante che regola il flusso dell'acqua.

#### 01.24.03.A02 Corrosione

Corrosione delle tubazioni di adduzione con evidenti segni di decadimento delle stesse evidenziato con cambio di colore e presenza di ruggine in prossimità delle corrosioni.

#### 01.24.03.A03 Difetti ai flessibili

Perdite del fluido in prossimità dei flessibili dovute a errori di posizionamento o sconnessioni degli stessi.

#### 01.24.03.A04 Difetti dei comandi

Difetti di funzionamento dei dispositivi di comando delle cassette dovuti ad incrostazioni o deposito di materiale vario (polvere, calcare, ecc.).

#### 01.24.03.A05 Interruzione del fluido di alimentazione

Interruzione dell'alimentazione principale dovuta ad un'interruzione dell'ente erogatore/gestore.

#### 01.24.03.A06 Scheggiature

Scheggiature dello smalto di rivestimento delle cassette con conseguenti mancanze.

## Collettore di distribuzione in ottone

Unità Tecnologica: 01.24

Impianto di distribuzione acqua fredda e calda

Il collettore consente la distribuzione del fluido (che arriva dalla linea di adduzione principale) alle varie utenze ad esso collegato; può essere realizzato in ottone; può essere dotato di accessori quali valvole di sfogo aria, flussimetri e rubinetti di carico.

### MODALITÀ DI USO CORRETTO:

Evitare di forzare i dispositivi di comando nel caso di difficoltà di apertura e chiusura; prima di effettuare qualsiasi intervento togliere l'alimentazione dei fluidi mediante le apposite chiavi di arresto.

I materiali utilizzati per la realizzazione del collettore devono possedere caratteristiche tecniche rispondenti alle normative vigenti (art.7 del D.M. 22/01/2008 n.37) nonché alle prescrizioni delle norme UNI in ogni caso rispondenti alla regola dell'arte. Non immettere fluidi con pressione superiore a quella consentita per il tipo di tubazione utilizzata.

### ANOMALIE RISCONTRABILI

#### 01.24.04.A01 Anomalie attuatore elettrotermico

Difetti di funzionamento dell'attuatore elettrotermico.

#### 01.24.04.A02 Anomalie detentore

Difetti di funzionamento del detentore.

#### **01.24.04.A03 Anomalie flussimetri**

Difetti di funzionamento dei flussimetri.

#### **01.24.04.A04 Anomalie sportelli**

Difetti di apertura e chiusura degli sportelli che contengono i collettori.

#### **01.24.04.A05 Anomalie valvola a brugola**

Difetti di funzionamento della valvola a brugola di bilanciamento manuale.

#### **01.24.04.A06 Anomalie valvole di intercettazione**

Difetti di funzionamento delle valvole di intercettazione.

#### **01.24.04.A07 Difetti ai raccordi o alle connessioni**

Perdite del fluido in prossimità di raccordi dovute a errori o sconnessioni delle giunzioni.

#### **01.24.04.A08 Formazione di condensa**

Presenza di fenomeni di condensa che può causare corrosione delle parti metalliche.

### **Elemento Manutenibile: 01.24.05**

## **Doccetta a pulsante**

Unità Tecnologica: 01.24

**Impianto di distribuzione acqua fredda e calda**

Questa particolare tipologia di rubinetteria viene installata nei servizi igienici destinati ai diversamente abili.

#### **MODALITÀ DI USO CORRETTO:**

Gli apparecchi vanno installati nel rispetto di quanto previsto dalle normative vigenti ed in particolare sarà fissato ad un'altezza dal pavimento tale da essere facilmente utilizzabile.

#### **ANOMALIE RISCONTRABILI**

##### **01.24.05.A01 Corrosione**

Corrosione della cartuccia che contiene le parti mobili del miscelatore.

##### **01.24.05.A02 Difetti ai flessibili**

Perdite del fluido in prossimità dei flessibili dovute a errori di posizionamento o sconnessioni degli stessi.

##### **01.24.05.A03 Difetti agli attacchi**

Difetti degli attacchi dovuti a perdita della filettatura che provocano perdite di fluido.

##### **01.24.05.A04 Difetti alle guarnizioni**

Difetti di tenuta delle guarnizioni.

##### **01.24.05.A05 Incrostazioni**

Accumuli di materiale di deposito all'interno delle tubazioni ed in prossimità dei filtri che causano perdite o rotture delle tubazioni.

##### **01.24.05.A06 Perdite**

Difetti di tenuta per cui si verificano perdite di acqua in prossimità della giunzione flessibile-miscelatore.

### **Elemento Manutenibile: 01.24.06**

## **Flussometro manuale**

Unità Tecnologica: 01.24

**Impianto di distribuzione acqua fredda e calda**

Il flussometro è un dispositivo manuale che consente lo scarico temporizzato dei wc e/o degli orinatoi.

#### **MODALITÀ DI USO CORRETTO:**

I flussometri devono essere collocati in posizione ed altezza dal pavimento tali da permetterne un facile utilizzo.

Subito dopo l'installazione azionare il rubinetto fino ad avere un funzionamento regolare.

Eseguire la pulizia dei flussometri solo con acqua e panno morbido, evitando abrasivi ed acidi nonché pagliette in modo da non

danneggiare la superficie del rubinetto.

## ANOMALIE RISCONTRABILI

### 01.24.06.A01 Anomalie manicotto

Difetti di tenuta del manicotto di cuoio.

### 01.24.06.A02 Anomalie pistone

Difetti di funzionamento del pistone.

### 01.24.06.A03 Fuoriuscita di acqua

Presenza di strozzatura negli ugelli di erogazione del vaso.

### 01.24.06.A04 Pressione insufficiente

Pressione idraulica insufficiente dovuta alla dimensione del condotto di alimentazione non idonea.

### 01.24.06.A05 Tubature rumorose

Fenomeni di vibrazioni dovuti ad allentamento degli otturatori a cono delle valvole.

Elemento Manutenibile: 01.24.07

## Lavamani sospesi

Unità Tecnologica: 01.24

Impianto di distribuzione acqua fredda e calda

Possono avere uno o tre fori per la rubinetteria. Possono essere realizzati nei seguenti materiali:

- porcellana sanitaria (vitreous china): miscela di argilla bianca, caolino, quarzo e feldspato; l'articolo viene smaltato a crudo e sottoposto a monocottura in forno fino a 1250 °C, lo smalto è composto da caolino, quarzo, feldspato, calcare ed è opacizzato con silicato di zirconio o con ossido di stagno, il materiale ottenuto ha una buona resistenza agli urti e consente un bassissimo assorbimento dell'acqua;
- grès fine porcellanato (fire clay): miscela di argilla cotta, argilla refrattaria e quarzo; l'articolo viene smaltato a crudo e sottoposto a monocottura in forno fino a 1250 °C, il materiale è caratterizzato da un assorbimento dell'acqua relativamente alto;
- resina metacrilica: amalgama sintetica che si ricava dalla polimerizzazione del metacrilato con derivati degli acidi acrilico e metacrilico con altre quantità minime di copolimeri, la resina ha il vantaggio di assorbire minimamente l'acqua, di avere bassa conducibilità al calore e, quindi, capacità di trattenerlo; gli apparecchi sanitari realizzati in resina risultano di peso molto ridotto;
- acciaio e acciaio smaltato: gli apparecchi sanitari realizzati in questo materiale non assorbono acqua, hanno alta conducibilità termica (necessitano, quindi, di isolamento termico) e buona resistenza agli urti.

### MODALITÀ DI USO CORRETTO:

Gli apparecchi vanno installati nel rispetto di quanto previsto dalle normative vigenti ed in particolare si deve avere che:

- i lavabi saranno posizionati a 5 cm dalla vasca, a 10 cm dal vaso, dal bidet, a 15 cm dalla parete e dovrà avere uno spazio frontale libero da ostacoli di almeno 55 cm;
- nel caso il lavabo debba essere utilizzato da persone con ridotte capacità motorie sarà posizionato con il bordo superiore a non più di 80 cm dal pavimento e con uno spazio frontale libero da ostacoli di almeno 80 cm.

## ANOMALIE RISCONTRABILI

### 01.24.07.A01 Cedimenti

Cedimenti delle strutture di sostegno dei lavamani sospesi dovuti ad errori di posa in opera o a causa di atti vandalici.

### 01.24.07.A02 Corrosione

Corrosione delle tubazioni di adduzione con evidenti segni di decadimento delle stesse evidenziato con cambio di colore e presenza di ruggine in prossimità delle corrosioni.

### 01.24.07.A03 Difetti ai flessibili

Perdite del fluido in prossimità dei flessibili dovute a errori di posizionamento o sconnessioni degli stessi.

### 01.24.07.A04 Difetti alla rubinetteria

Difetti di funzionamento dei dispositivi di comando dei lavamani dovuti ad incrostazioni o deposito di materiale vario (polvere, calcare, ecc.).

### 01.24.07.A05 Interruzione del fluido di alimentazione

Interruzione dell'alimentazione principale dovuta ad un'interruzione dell'ente erogatore/gestore.

### 01.24.07.A06 Scheggiature

Scheggiature dello smalto di rivestimento dei lavamani con conseguenti mancanze.

Elemento Manutenibile: 01.24.08

## Miscelatori meccanici

I miscelatori meccanici consentono di mantenere la temperatura del fluido alla temperatura impostata. Il funzionamento di questi dispositivi avviene per mezzo di un bulbo o cartuccia termostatica che può funzionare secondo due principi differenti:

- dilatazione per mezzo di dischi metallici;
- dilatazione per mezzo di un liquido.

I miscelatori meccanici possono essere:

- monocomando dotato di un solo dispositivo di regolazione della portata e della temperatura;
- miscelatori meccanici aventi dispositivi di controllo indipendenti per la regolazione della portata e della temperatura.

### MODALITÀ DI USO CORRETTO:

L'utente deve evitare manovre brusche e violente sui dispositivi di comando; in caso di difficoltà di apertura non forzare il senso di movimento del rubinetto. Tutti i rubinetti devono essere identificati sia nel corpo apparente sia nel corpo nascosto; inoltre devono essere identificati gli organi di comando (con il blu l'acqua fredda e con il rosso l'acqua calda); nel caso in cui gli organi siano separati l'acqua fredda deve essere posizionata a destra e quella calda a sinistra.

### ANOMALIE RISCONTRABILI

#### 01.24.08.A01 Corrosione

Corrosione della cartuccia che contiene le parti mobili del miscelatore.

#### 01.24.08.A02 Difetti ai flessibili

Perdite del fluido in prossimità dei flessibili dovute a errori di posizionamento o sconnessioni degli stessi.

#### 01.24.08.A03 Difetti agli attacchi

Difetti degli attacchi dovuti a perdita della filettatura che provocano perdite di fluido.

#### 01.24.08.A04 Difetti alle guarnizioni

Difetti di funzionamento delle guarnizioni.

#### 01.24.08.A05 Incrostazioni

Accumuli di materiale di deposito all'interno delle tubazioni ed in prossimità dei filtri che causano perdite o rotture delle tubazioni.

#### 01.24.08.A06 Perdite

Difetti di tenuta per cui si verificano perdite di acqua in prossimità della giunzione flessibile-miscelatore.

### Elemento Manutenibile: 01.24.09

## Orinatoi

L'alimentazione dell'acqua avviene o dalla parte superiore o dalla brida. Il foro di scarico può essere posizionato orizzontalmente o verticalmente. Si possono realizzare nei seguenti materiali:

- porcellana sanitaria (vitreus china): miscela di argilla bianca, caolino, quarzo e feldspato; l'articolo viene smaltato a crudo e sottoposto a monocottura in forno fino a 1250 °C, lo smalto è composto da caolino, quarzo, feldspato, calcare ed è opacizzato con silicato di zirconio o con ossido di stagno, il materiale ottenuto ha una buona resistenza agli urti e consente un bassissimo assorbimento dell'acqua;
- grès fine porcellanato (fire clay): miscela di argilla cotta, argilla refrattaria e quarzo; l'articolo viene smaltato a crudo e sottoposto a monocottura in forno fino a 1250 °C, il materiale è caratterizzato da un assorbimento dell'acqua relativamente alto;
- resina metacrilica: amalgama sintetico che si ricava dalla polimerizzazione del metacrilato con derivati degli acidi acrilico e metacrilico con altre quantità minime di copolimeri, la resina ha il vantaggio di assorbire minimamente l'acqua, di avere bassa conducibilità al calore e, quindi, capacità di trattenerlo; gli apparecchi sanitari realizzati in resina risultano di peso molto ridotto;
- acciaio e acciaio smaltato: gli apparecchi sanitari realizzati in questo materiale non assorbono acqua, hanno alta conducibilità termica (necessitano, quindi, di isolamento termico) e buona resistenza agli urti.

### MODALITÀ DI USO CORRETTO:

Evitare manovre false e violente per evitare danneggiamenti. Non forzare o tentare di ruotare in senso inverso i dispositivi di comando quali rubinetti e/o valvole. Controllare lo stato della tenuta dei flessibili e verificare l'integrità delle parti a vista.

### ANOMALIE RISCONTRABILI

#### 01.24.09.A01 Cedimenti

Cedimenti delle strutture di sostegno degli orinatoi dovuti ad errori di posa in opera o a causa di atti vandalici.

#### 01.24.09.A02 Corrosione

Corrosione delle tubazioni di adduzione con evidenti segni di decadimento delle stesse evidenziato dal cambio del colore e dalla presenza di ruggine in prossimità delle corrosioni.

#### **01.24.09.A03 Difetti ai flessibili**

Perdite del fluido in prossimità dei flessibili dovute a errori di posizionamento o sconnessioni degli stessi.

#### **01.24.09.A04 Difetti alle valvole**

Difetti di funzionamento delle valvole dovuti ad errori di posa in opera o al cattivo dimensionamento delle stesse.

#### **01.24.09.A05 Scheggiature**

Scheggiature dello smalto di rivestimento con conseguenti mancanze.

**Elemento Manutenibile: 01.24.10**

## **Scaldacqua a pompa di calore**

**Unità Tecnologica: 01.24**

**Impianto di distribuzione acqua fredda e calda**

In questi apparecchi l'energia elettrica non viene utilizzata direttamente per il riscaldamento dell'acqua sanitaria, ma per azionare la pompa di calore. Tale dispositivo preleva calore dall'ambiente in cui è installato e lo cede all'acqua che è contenuta nell'accumulo. Pertanto per garantire un buon rendimento delle pompe di calore è necessario che la temperatura ambiente del locale ove l'apparecchio è installato si mantenga a valori superiori a 10-15 °C. Tale valore della temperatura può scendere fino a 6 °C (per pompe di calore ad aria interna) al di sotto dei quali un dispositivo automatico inserisce una resistenza elettrica ausiliare. La temperatura massima dell'acqua calda fornita dall'apparecchio non è superiore a 50-55 °C, tuttavia, in caso di necessità, un serpentino permette di integrare il valore utilizzando direttamente il fluido termovettore prodotto dalla caldaia per il riscaldamento ambiente.

### **MODALITÀ DI USO CORRETTO:**

Tutte le eventuali operazioni, dopo aver tolto la tensione, devono essere effettuate con personale qualificato e dotato di idonei dispositivi di protezione individuali quali guanti e scarpe isolanti. Le prese e le spine devono essere posizionate in modo da essere facilmente individuabili e quindi di facile utilizzo; la distanza dal pavimento di calpestio deve essere di 17,5 cm se la presa è a parete, di 7 cm se è in canalina, 4 cm se da torretta, 100-120 cm nei locali di lavoro. I comandi luce sono posizionati in genere a livello maniglie porte.

Se la temperatura dell'acqua viene mantenuta tra i 45 °C e i 50 °C i consumi di energia elettrica risultano abbastanza contenuti mentre a temperature superiori possono diventare rilevanti.

### **ANOMALIE RICONTRABILI**

#### **01.24.10.A01 Corrosione**

Corrosione della struttura dello scaldacqua evidenziata dal cambio del colore in prossimità dell'azione corrosiva.

#### **01.24.10.A02 Corto circuiti**

Corto circuiti dovuti a difetti nell'impianto di messa a terra, a sbalzi di tensione (sovraccarichi) o ad altro.

#### **01.24.10.A03 Difetti della coibentazione**

Difetti di tenuta della coibentazione per cui non si ha il raggiungimento della temperatura richiesta.

#### **01.24.10.A04 Difetti di tenuta**

Perdite di fluido che si verificano per mancanza di tenuta delle tubazioni.

#### **01.24.10.A05 Perdite di carico**

Valori della pressione non rispondenti a quelli di esercizio.

#### **01.24.10.A06 Rumorosità**

Presenza di rumori anomali o livello di rumorosità non nei valori di norma.

#### **01.24.10.A07 Surriscaldamento**

Surriscaldamento che può provocare difetti di protezione e di isolamento. Può essere dovuto all'ossidazione delle masse metalliche.

**Elemento Manutenibile: 01.24.11**

## **Scambiatore di calore**

**Unità Tecnologica: 01.24**

**Impianto di distribuzione acqua fredda e calda**

Lo scambiatore di calore, generalmente realizzato in acciaio, viene utilizzato per la produzione di acqua calda per uso sanitario. Lo scambiatore



può essere realizzato: a piastra, a fascio tubiero detto anche a serpentina, a matrice e ad elementi impaccati.

### MODALITÀ DI USO CORRETTO:

Lo scambiatore di calore viene alimentato con acqua ad una temperatura inferiore ai 100 °C ed è dotato di valvole di intercettazione ed un telaio di sostegno. Viene collegato al circuito primario ed a quello secondario di acqua calda con tubazioni di acciaio nero opportunamente coibentate per evitare dispersioni di calore. Inoltre le tubazioni dovranno essere identificate mediante fascette di colore diverso per consentire sia una facile individuazione del fluido circolante (freddo o caldo) sia il verso di circolazione. Devono essere indicati dal produttore tutti quei parametri necessari per poter valutare la prestazione termica di uno scambiatore cioè:

- flusso termico;
- portata di fluido;
- temperatura;
- differenza di temperatura;
- caduta di pressione;
- coefficiente di scambio termico.

L'utente deve verificare la tenuta all'acqua con l'eliminazione delle eventuali perdite e periodicamente lo stato di protezione esterna eliminando, se presente, lo strato di ruggine. L'utente deve controllare i valori del termostato e del sistema di regolazione della temperatura dell'acqua di mandata.

### ANOMALIE RISCONTRABILI

#### 01.24.11.A01 Corrosione e ruggine

Corrosione e presenza di fenomeni di ruggine sulla superficie degli scambiatori dovuti alla scarsa efficacia dello strato di protezione.

#### 01.24.11.A02 Difetti di tenuta

Difetti di tenuta con evidenti perdite di fluido dagli elementi dello scambiatore che si riscontrano in prossimità delle valvole o tra i vari elementi.

#### 01.24.11.A03 Difetti di regolazione

Difetti di regolazione del rubinetto di comando o del rubinetto termostatico se è presente.

#### 01.24.11.A04 Incrostazioni

Formazione di incrostazioni e fanghiglie dovute ad accumuli di materiale.

#### 01.24.11.A05 Sbalzi di temperatura

Differenza di temperatura tra la temperatura di ingresso del fluido primario e quella del fluido di uscita.

Elemento Manutenibile: 01.24.12

## Serbatoi di accumulo

Unità Tecnologica: 01.24

Impianto di distribuzione acqua fredda e calda

I serbatoi di accumulo consentono il corretto funzionamento delle macchine idrauliche e/o dei riscaldatori ed assicurano una riserva idrica adeguata alle necessità degli utenti in caso di cattivo funzionamento delle reti di distribuzione o in caso di arresti della erogazione da parte dei gestori del servizio di erogazione.

### MODALITÀ DI USO CORRETTO:

L'utente deve verificare il corretto funzionamento del galleggiante, della valvola di alimentazione e la tenuta del tubo di troppo pieno e deve provvedere ad eliminare le eventuali perdite di acqua che dovessero verificarsi. In ogni caso, prima della messa in funzione della rete di distribuzione dell'acqua potabile è opportuno procedere alcune operazioni quali prelavaggio della rete per l'eliminazione della sporcizia, disinfezione mediante immissione in rete di prodotti ossidanti (cloro gassoso o miscela di acqua e cloro gassoso o soluzione di ipoclorito di calcio) e successivo risciacquo finale con acqua potabile sino a quando il liquido scaricato non assume le caratteristiche chimiche e batteriologiche dell'acqua di alimentazione.

### ANOMALIE RISCONTRABILI

#### 01.24.12.A01 Difetti del galleggiante

Difetti di funzionamento del galleggiante.

#### 01.24.12.A02 Difetti di regolazione

Cattivo funzionamento del sistema di taratura e controllo.

#### 01.24.12.A03 Perdita di carico

Perdite del liquido per cattivo funzionamento del livellostato e del pressostato delle pompe.

## Tubazioni multistrato

Unità Tecnologica: 01.24

Impianto di distribuzione acqua fredda e calda

Le tubazioni multistrato sono quei tubi la cui parete è costituita da almeno due strati di materiale plastico legati ad uno strato di alluminio o leghe di alluminio, tra di loro interposto. I materiali plastici utilizzati per la realizzazione degli specifici strati costituenti la parete del tubo multistrato sono delle poliolefine adatte all'impiego per il convogliamento di acqua in pressione e possono essere di:

- polietilene PE;
- polietilene reticolato PE-Xa / PE-Xb / PE-Xc;
- polipropilene PP;
- polibutilene PB.

Allo scopo di assicurare l'integrità dello strato interno lo spessore di tale strato non deve essere minore di 0,5 mm.

### MODALITÀ DI USO CORRETTO:

Evitare di introdurre all'interno delle tubazioni oggetti che possano comprometterne il buon funzionamento. Non immettere fluidi con pressione superiore a quella consentita per il tipo di tubazione utilizzata.

### ANOMALIE RICONTRABILI

#### 01.24.13.A01 Alterazioni cromatiche

Presenza di macchie con conseguente variazione della tonalità dei colori e scomparsa del colore originario.

#### 01.24.13.A02 Deformazione

Cambiamento della forma iniziale con imbarcamento degli elementi e relativa irregolarità della sovrapposizione degli stessi.

#### 01.24.13.A03 Difetti ai raccordi o alle connessioni

Perdite del fluido in prossimità di raccordi dovute a errori o sconessioni delle giunzioni.

#### 01.24.13.A04 Distacchi

Distacchi degli strati di materiale che costituiscono la tubazione.

#### 01.24.13.A05 Errori di pendenza

Errore nel calcolo della pendenza che causa un riflusso delle acque con conseguente ristagno delle stesse.

## Tubi in acciaio zincato

Unità Tecnologica: 01.24

Impianto di distribuzione acqua fredda e calda

Le tubazioni generalmente utilizzate per l'impianto idrico sanitario sono in acciaio zincato e provvedono all'adduzione e alla successiva erogazione dell'acqua destinata ad alimentare l'impianto.

### MODALITÀ DI USO CORRETTO:

Non sono ammesse tubazioni in piombo per le sue caratteristiche di tossicità; con i tubi zincati non sono ammesse saldature. Bisogna evitare di utilizzare contemporaneamente tubazioni di ferro zincato e di rame per evitare fenomeni elettrolitici indesiderati. Le tubazioni di adduzione dalla rete principale al fabbricato (in ghisa o in acciaio) devono essere opportunamente protette per consentire l'interramento. (es. protezione con rivestimento di catrame)

### ANOMALIE RICONTRABILI

#### 01.24.14.A01 Corrosione

Corrosione delle tubazioni di adduzione con evidenti segni di decadimento delle stesse evidenziato con cambio di colore e presenza di ruggine in prossimità delle corrosioni.

#### 01.24.14.A02 Difetti ai raccordi o alle connessioni

Perdite del fluido in prossimità di raccordi dovute a errori o sconessioni delle giunzioni.

#### 01.24.14.A03 Difetti alle valvole

Difetti di funzionamento delle valvole dovuti ad errori di posa in opera o al cattivo dimensionamento delle stesse.

### 01.24.14.A04 Incrostazioni

Accumuli di materiale di deposito all'interno delle tubazioni ed in prossimità dei filtri che causano perdite o rotture delle tubazioni.

Elemento Manutenibile: 01.24.15

## Vasi igienici a sedile

Unità Tecnologica: 01.24

Impianto di distribuzione acqua fredda e calda

I vasi igienici a sedile possono essere installati a parete e anche al pavimento. Il vaso, se dotato di flussostato o cassetta interna, misura generalmente 36 x 50 cm mentre la profondità può aumentare fino a 70 cm (misura massima anche per i tipi sospesi) se dotato di cassetta esterna; è alto mediamente 36 cm da terra. Nel caso di installazione del vaso in un vano apposito, la larghezza del vano non può essere inferiore a 80 cm e la sua profondità non può essere inferiore a 1,3 m. Sono disponibili di recente dei vasi particolari dotati di doccetta e ventilatore ad aria calda per l'igiene intima. Questi vasi sostituiscono contemporaneamente anche il bidet e quindi sono consigliabili (oltre che per motivi igienici) anche in tutti quei casi in cui, per motivi di spazio, non sia possibile installare il bidet. I vasi devono rispondere alla Norma UNI EN 997, se di porcellana sanitaria, oppure alla Norma UNI 8196 se di resina metacrilica.

La cassetta può essere collocata appoggiata o staccata e la sezione del foro di scarico può essere orizzontale o verticale. Comunemente si realizzano nei seguenti materiali:

- porcellana sanitaria (vitreous china): miscela di argilla bianca, caolino, quarzo e feldspato; l'articolo viene smaltato a crudo e sottoposto a monocottura in forno fino a 1250 °C, lo smalto è composto da caolino, quarzo, feldspato, calcare ed è opacizzato con silicato di zirconio o con ossido di stagno, il materiale ottenuto ha una buona resistenza agli urti e consente un bassissimo assorbimento dell'acqua;
- grès fine porcellanato (fire clay): miscela di argilla cotta, argilla refrattaria e quarzo; l'articolo viene smaltato a crudo e sottoposto a monocottura in forno fino a 1250 °C, il materiale è caratterizzato da un assorbimento dell'acqua relativamente alto;
- resina metacrilica: amalgama sintetico che si ricava dalla polimerizzazione del metacrilato con derivati degli acidi acrilico e metacrilico con altre quantità minime di copolimeri, la resina ha il vantaggio di assorbire minimamente l'acqua, di avere bassa conducibilità al calore e, quindi, capacità di trattenerlo; gli apparecchi sanitari realizzati in resina risultano di peso molto ridotto;
- acciaio e acciaio smaltato: gli apparecchi sanitari realizzati in questo materiale non assorbono acqua, hanno alta conducibilità termica (necessitano, quindi, di isolamento termico) e buona resistenza agli urti.

### MODALITÀ DI USO CORRETTO:

Gli apparecchi sanitari vanno installati nel rispetto di quanto previsto dalle normative vigenti ed in particolare si deve avere che:

- i vasi igienici saranno fissati al pavimento in modo tale da essere facilmente rimossi senza demolire l'intero apparato sanitario; inoltre dovrà essere posizionato a 10 cm dalla vasca e dal lavabo, a 15 cm dalla parete, a 20 cm dal bidet e dovrà avere uno spazio frontale libero da ostacoli di almeno 55 cm;
- nel caso che il vaso debba essere utilizzato da persone con ridotte capacità motorie il locale deve avere una superficie in pianta di almeno 180 cm x 180 cm ed il vaso sarà posizionato ad almeno 40 cm dalla parete laterale, con il bordo superiore a non più di 50 cm dal pavimento e con il bordo anteriore ad almeno 75 cm dalla parete posteriore;
- il vaso sarà collegato alla cassetta di risciacquo ed alla colonna di scarico delle acque reflue;
- il vaso sarà dotato di sedile coprivaso (realizzato in materiale a bassa conducibilità termica).

### ANOMALIE RISCONTRABILI

#### 01.24.15.A01 Corrosione

Corrosione delle tubazioni di adduzione con evidenti segni di decadimento delle stesse evidenziato dal cambio del colore e presenza di ruggine in prossimità delle corrosioni.

#### 01.24.15.A02 Difetti degli ancoraggi

Cedimenti delle strutture di sostegno e/o degli ancoraggi dei vasi dovuti ad errori di posa in opera o a causa di atti vandalici.

#### 01.24.15.A03 Difetti dei flessibili

Perdite del fluido in prossimità dei flessibili dovute a errori di posizionamento o sconnessioni degli stessi.

#### 01.24.15.A04 Ostruzioni

Difetti di funzionamento dei sifoni e degli scarichi dei vasi dovuti ad accumuli di materiale vario che causa un riflusso dei fluidi.

#### 01.24.15.A05 Rottura del sedile

Rotture e/o scheggiature dei sedili coprivasi.

#### 01.24.15.A06 Scheggiature

Scheggiature dello smalto di rivestimento con conseguenti mancanze.

Elemento Manutenibile: 01.24.16

## Vaso di espansione aperto

Unità Tecnologica: 01.24

La funzione primaria del vaso ad espansione è di assorbire le brusche variazioni di pressione dovute all'apertura e chiusura dei rubinetti, evitando i dannosi picchi di pressione dovuti all'incompressibilità dell'acqua.

Questo apparecchio è formato da un involucro metallico con una membrana di gomma all'interno, vincolata per mezzo di una piastra comunicante con la tubatura idraulica. Si formano così due camere.

La prima camera, costituita dall'interno della membrana di gomma, è invasa dall'acqua. La seconda camera, formata dalla parete esterna della membrana e dal contenitore metallico, è occupata da aria compressa.

All'aumentare della pressione nel circuito idraulico vi è un aumento del volume dell'acqua contenuto nella membrana. Di conseguenza la diminuzione del volume della camera due determina l'aumento di pressione nella camera stessa contrastando la dilatazione della membrana.

Al diminuire della pressione del circuito idraulico s'instaura il procedimento inverso, ossia la maggiore pressione della camera due comprime la membrana, restituendo al circuito idraulico l'acqua e l'energia precedentemente accumulata.

### MODALITÀ DI USO CORRETTO:

Verificare e ripristinare periodicamente la pressione dell'aria (camera due) attraverso la valvola posta sulla testa del vaso ad espansione. Una pressione dell'aria inferiore a quella indicata sull'involucro metallico provocherebbe un'eccessiva dilatazione della membrana di gomma e la conseguente rottura.

Per ogni vaso di espansione installato deve essere fornito al committente il disegno costruttivo che riporti:

- tipo e qualità dei materiali;
- dimensioni;
- capacità;
- posizione, numero, diametro di tutti gli attacchi;
- temperatura di progetto.

### ANOMALIE RICONTRABILI

#### 01.24.16.A01 Corrosione

Fenomeni di corrosione degli elementi del vaso di espansione con conseguenti perdite dei fluidi.

#### 01.24.16.A02 Difetti tubo di sfogo

Difetti di funzionamento del tubo di sfogo dovuti ad ostruzioni dello stesso.

#### 01.24.16.A03 Difetti di pendenza

Difetti di pendenza del tubo di troppo pieno.

#### 01.24.16.A04 Difetti dei dispositivi di scarico

Difetti di funzionamento dei dispositivi che consentono lo scarico del vaso.

#### 01.24.16.A05 Difetti di funzionamento galleggiante

Difetti di funzionamento del galleggiante del sistema di alimentazione automatica.

#### 01.24.16.A06 Difetti dei manometri

Difetti di funzionamento dei manometri a servizio dei vasi di espansione.

#### 01.24.16.A07 Lesioni

Lesioni o microfessure sulle superfici dei vasi di espansione dovute ad eventi traumatici.

### Elemento Manutenibile: 01.24.17

## Vaso di espansione chiuso

Unità Tecnologica: 01.24

Impianto di distribuzione acqua fredda e calda

La pressione massima di esercizio del vaso deve essere non inferiore alla pressione di taratura della valvola di sicurezza, aumentata della sovrappressione caratteristica della valvola stessa, tenuto conto dell'eventuale dislivello tra vaso e valvola e della pressione generata dal funzionamento della pompa.

La capacità del/dei vaso/i di espansione, viene valutata in base alla capacità complessiva dell'impianto quale risulta dal progetto.

I vasi di espansione chiusi devono essere conformi alla legislazione vigente in materia di progettazione, fabbricazione, valutazione di conformità e utilizzazione degli apparecchi a pressione.

### MODALITÀ DI USO CORRETTO:

Verificare e ripristinare periodicamente la pressione dell'aria (camera due) attraverso la valvola posta sulla testa del vaso ad espansione. Una pressione dell'aria inferiore a quella indicata sull'involucro metallico provocherebbe un'eccessiva dilatazione della membrana di gomma e la conseguente rottura.

Per ogni vaso di espansione installato deve essere fornito al committente il disegno costruttivo che riporti:

- tipo e qualità dei materiali;

- dimensioni;
- capacità;
- posizione, numero, diametro di tutti gli attacchi;
- temperatura di progetto.

## ANOMALIE RICONTRABILI

### 01.24.17.A01 Corrosione

Fenomeni di corrosione degli elementi del vaso di espansione con conseguenti perdite dei fluidi.

### 01.24.17.A02 Difetti tubo di sfogo

Difetti di funzionamento del tubo di sfogo dovuti ad ostruzioni dello stesso.

### 01.24.17.A03 Difetti di pendenza

Difetti di pendenza del tubo di troppo pieno.

### 01.24.17.A04 Difetti dei dispositivi di scarico

Difetti di funzionamento dei dispositivi che consentono lo scarico del vaso.

### 01.24.17.A05 Difetti di funzionamento del diaframma

Lesioni o fessurazioni del diaframma del vaso di espansione chiuso.

### 01.24.17.A06 Difetti di funzionamento galleggiante

Difetti di funzionamento del galleggiante del sistema di alimentazione automatica.

### 01.24.17.A07 Difetti dei manometri

Difetti di funzionamento dei manometri a servizio dei vasi di espansione.

### 01.24.17.A08 Lesioni

Lesioni o microfessure sulle superfici dei vasi di espansione dovute ad eventi traumatici.

### 01.24.17.A09 Sovrappressione

Livelli della pressione superiore a quella di taratura della valvola di sicurezza.

Elemento Manutenibile: 01.24.18

## Ventilatori d'estrazione

Unità Tecnologica: 01.24

Impianto di distribuzione acqua fredda e calda

In tutti quei locali dove non sono possibili l'aerazione e l'illuminazione naturale sono installati i ventilatori d'estrazione che hanno il compito di estrarre l'aria presente in detti ambienti. Devono essere installati in modo da assicurare il ricambio d'aria necessario in funzione della potenza del motore del ventilatore e della superficie dell'ambiente.

### MODALITÀ DI USO CORRETTO:

Nel caso di cattivo funzionamento evitare di aprire l'apparecchio per evitare pericoli di folgorazione. Tutte le eventuali operazioni, dopo aver tolto la tensione, devono essere effettuate con personale qualificato e dotato di idonei dispositivi di protezione individuali quali guanti e scarpe isolanti.

## ANOMALIE RICONTRABILI

### 01.24.18.A01 Anomalie delle cinghie

Difetti di tensione della cinghia.

### 01.24.18.A02 Anomalie dei motorini

Difetti di funzionamento dei motorini elettrici che causano malfunzionamenti.

### 01.24.18.A03 Anomalie spie di segnalazione

Difetti di funzionamento delle spie di segnalazione.

### 01.24.18.A04 Difetti di serraggio

Difetti di serraggio dei vari bulloni e viti.

### 01.24.18.A05 Corto circuiti

Corto circuiti dovuti a difetti nell'impianto di messa a terra, a sbalzi di tensione (sovraccarichi) o ad altro.

### 01.24.18.A06 Rumorosità

Eccessivo livello del rumore prodotto durante il funzionamento.

### 01.24.18.A07 Surriscaldamento

Surriscaldamento che può provocare difetti di protezione e di isolamento. Può essere dovuto all'ossidazione delle masse metalliche.

## Piletta in ottone

Unità Tecnologica: 01.24

Impianto di distribuzione acqua fredda e calda

Per evitare di collegare direttamente nella colonna fecale gli apparecchi sanitari quali docce, lavandini, bidet si usano le pilette a pavimento; questi dispositivi infatti consentono di scaricare le acque reflue nel sistema di smaltimento evitando allo stesso tempo anche fastidiosi odori. Possono essere realizzate in ottone un materiale che ben si adatta agli ambienti umidi prevenendo la formazione di fenomeni di corrosione.

### MODALITÀ DI USO CORRETTO:

Verificare che la piletta sia ben sigillata onde evitare perdite di reflui accompagnati da odori sgradevoli.

### ANOMALIE RICONTRABILI

#### 01.24.19.A01 Anomalie guarnizioni

Difetti di tenuta delle guarnizioni ermetiche di chiusura.

#### 01.24.19.A02 Difetti di serraggio

Difetti di serraggio del coperchio delle pilette.

#### 01.24.19.A03 Intasamenti

Accumulo di materiale vario all'interno del cestello della piletta.

#### 01.24.19.A04 Odori sgradevoli

Fuoriuscita di odori sgradevoli dalle pilette.

#### 01.24.19.A05 Perdita di fluido

Fuoriuscita di acque reflue dalla piletta.

## Tubi in polipropilene (PP)

Unità Tecnologica: 01.24

Impianto di distribuzione acqua fredda e calda

I tubi in polipropilene (comunemente identificati con la sigla PP e di colore grigio) sono ottenuti da omopolimeri e/o copolimeri del propilene. Per l'utilizzazione con fluidi alimentari o per il trasporto di acqua potabile possono essere utilizzati solo i tubi del tipo 312.

### MODALITÀ DI USO CORRETTO:

I materiali utilizzati per la realizzazione dei tubi destinati al trasporto dell'acqua potabile devono possedere caratteristiche tecniche rispondenti alle prescrizioni igienico sanitarie del Ministero della Sanità. Evitare di introdurre all'interno delle tubazioni oggetti che possano comprometterne il buon funzionamento. Non immettere fluidi con pressione superiore a quella consentita per il tipo di tubazione utilizzata.

### ANOMALIE RICONTRABILI

#### 01.24.20.A01 Alterazioni cromatiche

Presenza di macchie con conseguente variazione della tonalità dei colori e scomparsa del colore originario.

#### 01.24.20.A02 Deformazione

Cambiamento della forma iniziale con imbarcamento degli elementi e relativa irregolarità della sovrapposizione degli stessi.

#### 01.24.20.A03 Difetti ai raccordi o alle connessioni

Perdite del fluido in prossimità di raccordi dovute a errori o sconessioni delle giunzioni.

## Tubi in polietilene alta densità (PEAD)

I tubi in polietilene ad alta densità (comunemente identificati con la sigla PEAD) sono ottenuti mescolando polimeri di etilene. I materiali ottenuti da tale processo sono classificati in due categorie a seconda della resistenza alla pressione interna in PE A e PE B.

### MODALITÀ DI USO CORRETTO:

I materiali utilizzati per la realizzazione dei tubi destinati al trasporto dell'acqua potabile devono possedere caratteristiche tecniche rispondenti alle prescrizioni igienico sanitarie del Ministero della Sanità. Evitare di introdurre all'interno delle tubazioni oggetti che possano comprometterne il buon funzionamento. Non immettere fluidi con pressione superiore a quella consentita per il tipo di tubazione utilizzata.

### ANOMALIE RISCONTRABILI

#### 01.24.21.A01 Alterazioni cromatiche

Presenza di macchie con conseguente variazione della tonalità dei colori e scomparsa del colore originario.

#### 01.24.21.A02 Deformazione

Cambiamento della forma iniziale con imbarcamento degli elementi e relativa irregolarità della sovrapposizione degli stessi.

#### 01.24.21.A03 Difetti ai raccordi o alle connessioni

Perdite del fluido in prossimità di raccordi dovute a errori o sconessioni delle giunzioni.

### Elemento Manutenibile: 01.24.22

## Tubo multistrato in PEX-AL-PEX

Il tubo in PEX-AL-PEX è un sistema integrato formato da un doppio strato di polietilene reticolato (realizzato con metodo a silani coestruso) con interposto uno strato di alluminio. Questa tipologia di tubo multistrato può essere utilizzata sia all'interno e sia all'esterno degli edifici e con idonea coibentazione anche negli impianti di riscaldamento, climatizzazione e raffrescamento. Questi tubi presentano notevoli vantaggi derivati dalla leggerezza e dall'indeforabilità; inoltre questi tubi presentano bassissime perdite di carico e possono essere utilizzati in un ampio range di temperature.

### MODALITÀ DI USO CORRETTO:

Il tubo multistrato può essere realizzato con coibentazione termica (realizzata in polietilene espanso a cellule chiuse e privo di CFC e HCFC) che oltre ad incrementare l'efficienza energetica dell'installazione migliora ulteriormente la ridotta rumorosità degli impianti realizzati con materiali sintetici. In particolare lo strato isolante è facilmente riconoscibile da una pellicola di rivestimento esterna di colore rosso o blu per il tubo da riscaldamento e di colore grigio chiaro per il tubo da raffrescamento.

### ANOMALIE RISCONTRABILI

#### 01.24.22.A01 Alterazioni cromatiche

Presenza di macchie con conseguente variazione della tonalità dei colori e scomparsa del colore originario.

#### 01.24.22.A02 Deformazione

Cambiamento della forma iniziale con imbarcamento degli elementi e relativa irregolarità della sovrapposizione degli stessi.

#### 01.24.22.A03 Difetti ai raccordi o alle connessioni

Perdite del fluido in prossimità di raccordi dovute a errori o sconessioni delle giunzioni.

## Impianto di smaltimento acque meteoriche

Si intende per impianto di scarico acque meteoriche (da coperture o pavimentazioni all'aperto) l'insieme degli elementi di raccolta, convogliamento, eventuale stoccaggio e sollevamento e recapito (a collettori fognari, corsi d'acqua, sistemi di dispersione nel terreno). I vari profilati possono essere realizzati in PVC (plastificato e non), in lamiera metallica (in alluminio, in rame, in acciaio, in zinco, ecc.). Il sistema di scarico delle acque meteoriche deve essere indipendente da quello che raccoglie e smaltisce le acque usate ed industriali. Gli impianti di smaltimento acque meteoriche sono costituiti da:

- punti di raccolta per lo scarico (bocchettoni, pozzetti, caditoie, ecc.);
- tubazioni di convogliamento tra i punti di raccolta ed i punti di smaltimento (le tubazioni verticali sono dette pluviali mentre quelle orizzontali sono dette collettori);
- punti di smaltimento nei corpi ricettori (fognature, bacini, corsi d'acqua, ecc.). I materiali ed i componenti devono rispettare le prescrizioni riportate dalla normativa quali:
  - devono resistere all'aggressione chimica degli inquinanti atmosferici, all'azione della grandine, ai cicli termici di temperatura (compreso gelo/disgelo) combinate con le azioni dei raggi IR, UV, ecc.;
  - gli elementi di convogliamento ed i canali di gronda realizzati in metallo devono resistere alla corrosione, se di altro materiale devono rispondere alle prescrizioni per i prodotti per le coperture, se verniciate dovranno essere realizzate con prodotti per esterno;
  - i tubi di convogliamento dei pluviali e dei collettori devono rispondere, a seconda del materiale, a quanto indicato dalle norme relative allo scarico delle acque usate;
  - i bocchettoni ed i sifoni devono essere sempre del diametro delle tubazioni che immediatamente li seguono, tutte le caditoie a pavimento devono essere sifonate, ogni inserimento su un collettore orizzontale deve avvenire ad almeno 1,5 m dal punto di innesto di un pluviale;
  - per i pluviali ed i collettori installati in parti interne all'edificio (intercapedini di pareti, ecc.) devono essere prese tutte le precauzioni di installazione (fissaggi elastici, materiali coibenti acusticamente, ecc.) per limitare entro valori ammissibili i rumori trasmessi.

### ELEMENTI MANUTENIBILI DELL'UNITÀ TECNOLOGICA:

- 01.25.01 Canali di gronda e pluviali in lamiera metallica
- 01.25.02 Collettori di scarico
- 01.25.03 Pozzetti e caditoie
- 01.25.04 Scossaline in lamiera di acciaio
- 01.25.05 Supporti per canali di gronda



## Canali di gronda e pluviali in lamiera metallica

Unità Tecnologica: 01.25

Impianto di smaltimento acque meteoriche

I canali di gronda sono gli elementi dell'impianto di smaltimento delle acque meteoriche che si sviluppano lungo la linea di gronda. I pluviali hanno la funzione di convogliare ai sistemi di smaltimento al suolo le acque meteoriche raccolte nei canali di gronda. Essi sono destinati alla raccolta ed allo smaltimento delle acque meteoriche dalle coperture degli edifici. Per formare i sistemi completi di canalizzazioni, essi vengono dotati di appropriati accessori (fondelli di chiusura, bocchelli, parafoglie, staffe di sostegno, ecc.) collegati tra di loro. La forma e le dimensioni dei canali di gronda e dei pluviali dipendono dalla quantità d'acqua che deve essere convogliata e dai parametri della progettazione architettonica. La capacità di smaltimento del sistema dipende dal progetto del tetto e dalle dimensioni dei canali di gronda e dei pluviali. I canali e le pluviali sono classificati dalla norma UNI EN 612 in:

- canali di gronda di classe X o di classe Y a seconda del diametro della nervatura o del modulo equivalente. (Un prodotto che è stato definito di classe X è conforme anche ai requisiti previsti per la classe Y);
- pluviali di classe X o di classe Y a seconda della sovrapposizione delle loro giunzioni. (Un prodotto che è stato definito di classe X è conforme anche ai requisiti previsti per la classe Y).

### MODALITÀ DI USO CORRETTO:

I pluviali vanno posizionati nei punti più bassi della copertura. In particolare lo strato impermeabile di rivestimento della corona del bocchettone non deve trovarsi a livello superiore del piano corrente della terrazza. Per ovviare al problema viene ricavata intorno al pluviale una sezione con profondità di 1-2 cm. Particolare attenzione va posta al numero, al dimensionamento (diametro di scarico) ed alla disposizione delle pluviali in funzione delle superfici di copertura servite. I fori dei bocchettoni devono essere provvisti di griglie parafoglie e paraghiaia removibili. Controllare la funzionalità delle pluviali, delle griglie parafoglie e di eventuali depositi e detriti di foglie ed altre ostruzioni che possono compromettere il corretto deflusso delle acque meteoriche. In particolare è opportuno effettuare controlli generali degli elementi di deflusso in occasione di eventi meteo di una certa entità che possono aver compromesso la loro integrità. Controllare gli elementi accessori di fissaggio e connessione. Controllo della regolare disposizione degli elementi dopo il verificarsi di eventi meteorici straordinari.

### ANOMALIE RICONTRABILI

#### 01.25.01.A01 Alterazioni cromatiche

Presenza di macchie con conseguente variazione della tonalità dei colori e scomparsa del colore originario.

#### 01.25.01.A02 Deformazione

Cambiamento della forma iniziale con imbarcamento degli elementi e relativa irregolarità della sovrapposizione degli stessi.

#### 01.25.01.A03 Deposito superficiale

Accumulo di materiale e di incrostazioni di diversa consistenza, spessore e aderenza diversa.

#### 01.25.01.A04 Difetti di ancoraggio, di raccordo, di sovrapposizione, di assemblaggio

Difetti nella posa degli elementi e/o accessori di copertura con conseguente rischio di errato deflusso delle acque meteoriche.

#### 01.25.01.A05 Distacco

Distacco degli elementi dai dispositivi di fissaggio e relativo scorrimento.

#### 01.25.01.A06 Errori di pendenza

Errore nel calcolo della pendenza (la determinazione in gradi, o in percentuale, rispetto al piano orizzontale di giacitura delle falde) rispetto alla morfologia del tetto, alla lunghezza di falda (per tetti a falda), alla scabrosità dei materiali, all'area geografica di riferimento. Insufficiente deflusso delle acque con conseguente ristagno delle stesse.

#### 01.25.01.A07 Fessurazioni, microfessurazioni

Incrinature localizzate interessanti lo spessore degli elementi.

#### 01.25.01.A08 Presenza di vegetazione

Presenza di vegetazione caratterizzata dalla formazione di licheni, muschi e piante in prossimità di superfici o giunti degradati.

### CONTROLLI ESEGUIBILI DALL'UTENTE

#### 01.25.01.C01 Controllo generale

*Cadenza: ogni 6 mesi*

*Tipologia: Controllo a vista*

Controllare le condizioni e la funzionalità dei canali di gronda e delle pluviali. Controllare la funzionalità delle pluviali, delle griglie parafoglie e di eventuali depositi e detriti di foglie ed altre ostruzioni che possono compromettere il corretto deflusso delle acque meteoriche. Controllare gli elementi di fissaggio ed eventuali connessioni.

- Requisiti da verificare: 1) *Regolarità delle finiture*; 2) *Resistenza al vento*.
- Anomalie riscontrabili: 1) *Alterazioni cromatiche*; 2) *Deformazione*; 3) *Deposito superficiale*; 4) *Difetti di ancoraggio, di raccordo, di sovrapposizione, di assemblaggio*; 5) *Distacco*; 6) *Errori di pendenza*; 7) *Fessurazioni, microfessurazioni*; 8) *Presenza di vegetazione*.

## MANUTENZIONI ESEGUIBILI DALL'UTENTE

### 01.25.01.I01 Pulizia griglie, canali di gronda, bocchettoni di raccolta

*Cadenza: ogni 6 mesi*

Pulizia ed asportazione dei residui di fogliame e detriti depositati nei canali di gronda. Rimozione delle griglie paraghiaia e parafoglie dai bocchettoni di raccolta e loro pulizia.

Elemento Manutenibile: 01.25.02

## Collettori di scarico

Unità Tecnologica: 01.25

Impianto di smaltimento acque meteoriche

I collettori fognari sono tubazioni o condotti di altro genere, normalmente interrati, funzionanti essenzialmente a gravità, che hanno la funzione di convogliare nella rete fognaria acque di scarico usate e/o meteoriche provenienti da più origini.

### MODALITÀ DI USO CORRETTO:

I collettori possono essere realizzati in tre tipi di sistemi diversi, ossia:

- i sistemi indipendenti;
- i sistemi misti;
- i sistemi parzialmente indipendenti.

Gli scarichi ammessi nel sistema sono le acque usate domestiche, gli effluenti industriali ammessi e le acque di superficie. Il dimensionamento e le verifiche dei collettori devono considerare alcuni aspetti tra i quali:

- la tenuta all'acqua;
- la tenuta all'aria;
- l'assenza di infiltrazione;
- un esame a vista;
- un'ispezione con televisione a circuito chiuso;
- una valutazione della portata in condizioni di tempo asciutto;
- un monitoraggio degli arrivi nel sistema;
- un monitoraggio della qualità, quantità e frequenza dell'effluente nel punto di scarico nel corpo ricettore;
- un monitoraggio all'interno del sistema rispetto a miscele di gas tossiche e/o esplosive;
- un monitoraggio degli scarichi negli impianti di trattamento provenienti dal sistema.

### ANOMALIE RICONTRABILI

#### 01.25.02.A01 Accumulo di grasso

Accumulo di grasso che si deposita sulle pareti dei condotti.

#### 01.25.02.A02 Corrosione

Corrosione delle tubazioni di adduzione con evidenti segni di decadimento delle stesse evidenziato con cambio di colore e presenza di ruggine in prossimità delle corrosioni.

#### 01.25.02.A03 Difetti ai raccordi o alle connessioni

Perdite del fluido in prossimità di raccordi dovute a errori o sconnessioni delle giunzioni.

#### 01.25.02.A04 Erosione

Erosione del suolo all'esterno dei tubi che è solitamente causata dall'infiltrazione di terra.

#### 01.25.02.A05 Odori sgradevoli

Setticità delle acque di scarico che può produrre odori sgradevoli accompagnati da gas letali o esplosivi e aggressioni chimiche rischiose per la salute delle persone.

#### 01.25.02.A06 Penetrazione di radici

Penetrazione all'interno dei condotti di radici vegetali che provocano intasamento del sistema.

#### 01.25.02.A07 Sedimentazione

Accumulo di depositi minerali sul fondo dei condotti che può causare l'intasamento.

Elemento Manutenibile: 01.25.03

## Pozzetti e caditoie

Unità Tecnologica: 01.25

I pozzetti sono dei dispositivi di scarico la cui sommità è costituita da un chiusino o da una griglia e destinati a ricevere le acque reflue attraverso griglie o attraverso tubi collegati al pozzetto.

I pozzetti e le caditoie hanno la funzione di convogliare nella rete fognaria, per lo smaltimento, le acque di scarico usate e/o meteoriche provenienti da più origini (strade, pluviali, ecc.).

### MODALITÀ DI USO CORRETTO:

Controllare la funzionalità dei pozzetti, delle caditoie ed eliminare eventuali depositi e detriti di foglie ed altre ostruzioni che possono compromettere il corretto deflusso delle acque meteoriche.

È necessario verificare e valutare la prestazione dei pozzetti e delle caditoie durante la realizzazione dei lavori, al termine dei lavori e anche durante la vita del sistema. Le verifiche e le valutazioni comprendono:

- prova di tenuta all'acqua;
- prova di tenuta all'aria;
- prova di infiltrazione;
- esame a vista;
- valutazione della portata in condizioni di tempo asciutto;
- tenuta agli odori.

Un ulteriore controllo può essere richiesto ai produttori facendo verificare alcuni elementi quali l'aspetto, le dimensioni, i materiali, la classificazione in base al carico.

### ANOMALIE RICONTRABILI

#### 01.25.03.A01 Difetti ai raccordi o alle tubazioni

Perdite del fluido in prossimità di raccordi dovute a errori o sconessioni delle giunzioni.

#### 01.25.03.A02 Difetti dei chiusini

Rottura delle piastre di copertura dei pozzetti o chiusini difettosi, chiusini rotti, incrinati, mal posati o sporgenti.

#### 01.25.03.A03 Erosione

Erosione del suolo all'esterno dei tubi che è solitamente causata dall'infiltrazione di terra.

#### 01.25.03.A04 Intasamento

Incrostazioni o otturazioni delle griglie dei pozzetti dovute ad accumuli di materiale di risulta quali fogliame, vegetazione, ecc.

#### 01.25.03.A05 Odori sgradevoli

Setticidità delle acque di scarico che può produrre odori sgradevoli accompagnati da gas letali o esplosivi e aggressioni chimiche rischiose per la salute delle persone.

### Elemento Manutenibile: 01.25.04

## Scossaline in lamiera di acciaio

Unità Tecnologica: 01.25

Impianto di smaltimento acque meteoriche

Le scossaline sono dei dispositivi che hanno la funzione di fissare le guaine impermeabilizzanti utilizzate in copertura alle varie strutture che possono essere presenti sulla copertura stessa (parapetti, cordoli, ecc.). Le scossaline in lamiera metallica possono essere rivestite con vari materiali:

- lamiera di acciaio con rivestimento metallico a caldo;
- lamiera di acciaio con rivestimento di zinco-alluminio;
- lamiera di acciaio con rivestimento di alluminio-zinco;

### MODALITÀ DI USO CORRETTO:

L'utente deve provvedere alla loro registrazione in seguito a precipitazioni meteoriche abbondanti e ad inizio stagione. Periodicamente verificare che non ci siano in atto fenomeni di corrosione delle scossaline metalliche.

### ANOMALIE RICONTRABILI

#### 01.25.04.A01 Alterazioni cromatiche

Presenza di macchie con conseguente variazione della tonalità dei colori e scomparsa del colore originario.

#### 01.25.04.A02 Corrosione

Fenomeni di corrosione degli elementi metallici.

#### 01.25.04.A03 Deformazione

Cambiamento della forma iniziale con imbarcamento degli elementi e relativa irregolarità della sovrapposizione degli stessi.

#### **01.25.04.A04 Deposito superficiale**

Accumulo di materiale e di incrostazioni di diversa consistenza, spessore e aderenza diversa.

#### **01.25.04.A05 Difetti di ancoraggio, di raccordo, di sovrapposizione, di assemblaggio**

Difetti nella posa degli elementi e/o accessori di copertura con conseguente rischio di fissaggio delle guaine impermeabilizzanti.

#### **01.25.04.A06 Distacco**

Distacco degli elementi dai dispositivi di fissaggio e relativo scorrimento.

#### **01.25.04.A07 Fessurazioni, microfessurazioni**

Incrinature localizzate interessanti lo spessore degli elementi.

#### **01.25.04.A08 Presenza di vegetazione**

Presenza di vegetazione caratterizzata dalla formazione di licheni, muschi e piante in prossimità di superfici o giunti degradati.

#### **01.25.04.A09 Difetti di ancoraggio, di raccordo, di sovrapposizione, di assemblaggio.**

Difetti nella posa degli elementi e/o accessori di copertura con conseguente rischio di errato deflusso delle acque meteoriche.

### **CONTROLLI ESEGUIBILI DALL'UTENTE**

#### **01.25.04.C01 Controllo generale**

*Cadenza: ogni 6 mesi*

*Tipologia: Controllo a vista*

Controllare gli elementi di fissaggio ed eventuali connessioni. Verificare che non ci siano in atto fenomeni di deformazione.

- Requisiti da verificare: 1) *Regolarità delle finiture;* 2) *Resistenza alle temperature e a sbalzi di temperatura;* 3) .
- Anomalie riscontrabili: 1) *Alterazioni cromatiche;* 2) *Deformazione;* 3) *Deposito superficiale;* 4) *Difetti di ancoraggio, di raccordo, di sovrapposizione, di assemblaggio.;* 5) *Distacco;* 6) *Fessurazioni, microfessurazioni;* 7) *Presenza di vegetazione.*

### **MANUTENZIONI ESEGUIBILI DALL'UTENTE**

#### **01.25.04.I01 Pulizia superficiale**

*Cadenza: ogni 6 mesi*

Pulizia ed asportazione dei residui di fogliame e detriti depositati sulle scossaline.

**Elemento Manutenibile: 01.25.05**

## **Supporti per canali di gronda**

**Unità Tecnologica: 01.25**

**Impianto di smaltimento acque meteoriche**

I supporti hanno il compito di garantire stabilità dei canali di gronda e possono essere realizzati in diversi materiali quali: acciaio dolce, lamiera di acciaio con rivestimento metallico a caldo, lamiera di acciaio con rivestimento di zinco-alluminio, lamiera di acciaio con rivestimento di alluminio, zinco, acciaio inossidabile, rame, alluminio o lega di alluminio conformemente e cloruro di polivinile non plastificato (PVC-U).

#### **MODALITÀ DI USO CORRETTO:**

I supporti per gronda sono divisi in due classi (classe A e B) in base alla loro resistenza alla corrosione. I supporti per gronda della classe A sono adatti all'uso in atmosfere aggressive e i supporti della classe B in condizioni più favorevoli. L'utente deve provvedere alla loro registrazione in seguito a precipitazioni meteoriche abbondanti e ad inizio stagione.

### **ANOMALIE RISCONTRABILI**

#### **01.25.05.A01 Corrosione**

Fenomeni di corrosione degli elementi metallici.

#### **01.25.05.A02 Deformazione**

Cambiamento della forma iniziale con imbarcamento degli elementi e relativa irregolarità della sovrapposizione degli stessi.

#### **01.25.05.A03 Difetti di montaggio**

Difetti nella posa in opera degli elementi (difetti di raccordo, di giunzione, di assemblaggio).

#### **01.25.05.A04 Difetti di serraggio**

Difetti di serraggio degli elementi di supporto dei canali.

#### **01.25.05.A05 Fessurazioni, microfessurazioni**

Incrinature localizzate interessanti lo spessore degli elementi.

## **Impianto di smaltimento acque reflue**

L'impianto di smaltimento acque reflue è l'insieme degli elementi tecnici aventi funzione di eliminare le acque usate e di scarico dell'impianto idrico sanitario e convogliarle verso le reti esterne di smaltimento. Gli elementi dell'impianto di smaltimento delle acque reflue devono essere autopulibili per assicurare la funzionalità dell'impianto evitando la formazione di depositi sul fondo dei condotti e sulle pareti delle tubazioni. Al fine di concorrere ad assicurare i livelli prestazionali imposti dalla normativa per il controllo del rumore è opportuno dimensionare le tubazioni di trasporto dei fluidi in modo che la velocità di tali fluidi non superi i limiti imposti dalla normativa.

### **ELEMENTI MANUTENIBILI DELL'UNITÀ TECNOLOGICA:**

---

- 01.26.01 Collettori
- 01.26.02 Fosse biologiche
- 01.26.03 Pozzetti di scarico
- 01.26.04 Pozzetti e caditoie
- 01.26.05 Tubazioni

## Collettori

Unità Tecnologica: 01.26

Impianto di smaltimento acque reflue

I collettori fognari sono tubazioni o condotti di altro genere, normalmente interrati funzionanti essenzialmente a gravità, che hanno la funzione di convogliare nella rete fognaria acque di scarico usate e/o meteoriche provenienti da più origini.

### MODALITÀ DI USO CORRETTO:

È necessario verificare e valutare la prestazione delle connessioni di scarico e dei collettori di fognatura durante la realizzazione dei lavori, al termine dei lavori e anche durante la successiva operatività del sistema. Esistono tre tipi di sistemi diversi, ossia:

- i sistemi indipendenti;
- i sistemi misti;
- i sistemi parzialmente indipendenti.

Gli scarichi ammessi nel sistema sono:

- le acque usate domestiche;
- gli effluenti industriali ammessi;
- le acque di superficie.

Le verifiche e le valutazioni devono considerare alcuni aspetti tra i quali:

- la tenuta all'acqua;
- la tenuta all'aria;
- l'assenza di infiltrazione;
- un esame a vista;
- un'ispezione con televisione a circuito chiuso;
- una valutazione della portata in condizioni di tempo asciutto;
- un monitoraggio degli arrivi nel sistema;
- un monitoraggio della qualità, quantità e frequenza dell'effluente nel punto di scarico nel corpo ricettore;
- un monitoraggio all'interno del sistema rispetto a miscele di gas tossiche e/o esplosive;
- un monitoraggio degli scarichi negli impianti di trattamento provenienti dal sistema.

### ANOMALIE RICONTRABILI

#### 01.26.01.A01 Accumulo di grasso

Accumulo di grasso che si deposita sulle pareti dei condotti.

#### 01.26.01.A02 Corrosione

Corrosione delle tubazioni di adduzione con evidenti segni di decadimento delle stesse evidenziato con cambio di colore e presenza di ruggine in prossimità delle corrosioni.

#### 01.26.01.A03 Difetti ai raccordi o alle connessioni

Perdite del fluido in prossimità di raccordi dovute a errori o sconessioni delle giunzioni.

#### 01.26.01.A04 Erosione

Erosione del suolo all'esterno dei tubi che è solitamente causata dall'infiltrazione di terra.

#### 01.26.01.A05 Incrostazioni

Accumulo di depositi minerali sulle pareti dei condotti.

#### 01.26.01.A06 Intasamento

Depositi di sedimenti e/o detriti nel sistema che formano ostruzioni diminuendo la capacità di trasporto dei condotti.

#### 01.26.01.A07 Odori sgradevoli

Setticità delle acque di scarico che può produrre odori sgradevoli accompagnati da gas letali o esplosivi e aggressioni chimiche rischiose per la salute delle persone.

#### 01.26.01.A08 Penetrazione di radici

Penetrazione all'interno dei condotti di radici vegetali che provocano intasamento del sistema.

#### 01.26.01.A09 Sedimentazione

Accumulo di depositi minerali sul fondo dei condotti che può causare l'ostruzione delle condotte.

## Fosse biologiche

Quando diventa complicato collegare il sistema di smaltimento delle acque al sistema fognario esistente si realizzano le fosse biologiche; tali fosse consentono, temporaneamente, il deposito delle acque reflue. Le fosse biologiche sono generalmente realizzate prefabbricate così da essere facilmente installate; devono essere settiche ed impermeabili per evitare fuoriuscite di liquido che può provocare inquinamento. Le fosse settiche sono classificate sulla base di una capacità nominale (CN) minima di 2 mc con differenze di capacità nominale di 1 mc fra due dimensioni successive.

### MODALITÀ DI USO CORRETTO:

Prima dell'avviamento pulire attentamente le vasche per eliminare gli accumuli dei materiali e lavare con acqua in pressione per scrostare eventuali depositi di materiali sulle pareti della vasca.

Il fabbricante deve fornire le istruzioni per l'installazione insieme ad ogni fossa settica che devono contenere i dati per l'installazione dell'impianto, per le connessioni di tubi, per le procedure di messa in funzione e di avvio. Il fabbricante deve dotare ogni fossa settica di esaurienti istruzioni di funzionamento e di manutenzione.

### ANOMALIE RISCONTRABILI

#### 01.26.02.A01 Abrasione

Abrasione delle pareti della fossa biologica dovuta agli effetti di particelle dure presenti nelle acque usate e nelle acque di scorrimento superficiale.

#### 01.26.02.A02 Corrosione

Corrosione delle pareti e del fondo delle vasche dovuta all'azione chimica dei fluidi.

#### 01.26.02.A03 Depositi

Accumulo eccessivo di sabbia e materiali solidi sul fondo della fossa.

#### 01.26.02.A04 Intasamento

Incrostazioni o otturazioni delle griglie dei pozzetti dovute ad accumuli di materiale di risulta quali foglie, vegetazione, ecc..

#### 01.26.02.A05 Odori sgradevoli

Setticità delle acque di scarico che può produrre odori sgradevoli accompagnati da gas letali o esplosivi e aggressioni chimiche rischiose per la salute delle persone.

#### 01.26.02.A06 Sedimentazione

Accumulo di depositi minerali sul fondo delle fosse che può causare l'intasamento.

### Elemento Manutenibile: 01.26.03

## Pozzetti di scarico

Sono generalmente di forma circolare e vengono prodotti in due tipi adatti alle diverse caratteristiche del materiale trattenuto. Quasi sempre il materiale trattenuto è grossolano ed è quindi sufficiente un apposito cestello forato, fissato sotto la caditoia, che lascia scorrere soltanto l'acqua; se è necessario trattenere sabbia e fango, che passerebbero facilmente attraverso i buchi del cestello, occorre far ricorso ad una decantazione in una vaschetta collocata sul fondo del pozzetto.

Il pozzetto con cestello-filtro è formato da vari pezzi prefabbricati in calcestruzzo: un pezzo base ha l'apertura per lo scarico di fondo con luce di diametro 150 mm e modellato a bicchiere, il tubo di allacciamento deve avere la punta liscia verso il pozzetto. Al di sopra del pezzo base si colloca il fusto cilindrico e sopra a questo un pezzo ad anello che fa da appoggio alla caditoia. Il cestello è formato da un tronco di cono in lamiera zincata con il fondo pieno e la parete traforata uniti per mezzo di chiodatura, saldatura, piegatura degli orli o flangiatura. Il pozzetto che consente l'accumulo del fango sul fondo ha un pezzo base a forma di catino, un pezzo cilindrico intermedio, un pezzo centrale con scarico a bicchiere del diametro di 150 mm, un pezzo cilindrico superiore senza sporgenze e l'anello d'appoggio per la copertura.

### MODALITÀ DI USO CORRETTO:

È necessario verificare e valutare la prestazione dei pozzetti durante la realizzazione dei lavori, al termine dei lavori e anche durante la vita del sistema. Le verifiche e le valutazioni comprendono per esempio:

- prova di tenuta all'acqua;
- prova di tenuta all'aria;
- prova di infiltrazione;
- esame a vista;
- valutazione della portata in condizioni di tempo asciutto;
- tenuta agli odori.

## ANOMALIE RISCONTRABILI

### 01.26.03.A01 Abrasione

Abrasione delle pareti dei pozzetti dovuta agli effetti di particelle dure presenti nelle acque usate e nelle acque di scorrimento superficiale.

### 01.26.03.A02 Corrosione

Corrosione delle pareti dei pozzetti dovuta agli effetti di particelle dure presenti nelle acque usate e nelle acque di scorrimento superficiale e dalle aggressioni del terreno e delle acque freatiche.

### 01.26.03.A03 Difetti ai raccordi o alle connessioni

Perdite del fluido in prossimità di raccordi dovute a errori o sconnessioni delle giunzioni.

### 01.26.03.A04 Difetti delle griglie

Rottura delle griglie di filtraggio che causa infiltrazioni di materiali grossolani quali sabbia e pietrame.

### 01.26.03.A05 Intasamento

Incrostazioni o otturazioni delle griglie dei pozzetti dovute ad accumuli di materiale di risulta quali foglie, vegetazione, ecc..

### 01.26.03.A06 Odori sgradevoli

Setticità delle acque di scarico che può produrre odori sgradevoli accompagnati da gas letali o esplosivi e aggressioni chimiche rischiose per la salute delle persone.

### 01.26.03.A07 Sedimentazione

Accumulo di depositi minerali sul fondo dei condotti che può causare l'ostruzione delle condotte.

Elemento Manutenibile: 01.26.04

## Pozzetti e caditoie

Unità Tecnologica: 01.26

Impianto di smaltimento acque reflue

I pozzetti sono dei dispositivi di scarico la cui sommità è costituita da un chiusino o da una griglia e destinati a ricevere le acque reflue attraverso griglie o attraverso tubi collegati al pozzetto. I pozzetti e le caditoie hanno la funzione di convogliare nella rete fognaria, per lo smaltimento, le acque di scarico usate e/o meteoriche provenienti da più origini (strade, pluviali, ecc.).

### MODALITÀ DI USO CORRETTO:

Controllare la funzionalità dei pozzetti, delle caditoie ed eliminare eventuali depositi e detriti di foglie ed altre ostruzioni che possono compromettere il corretto deflusso delle acque meteoriche. È necessario verificare e valutare la prestazione dei pozzetti e delle caditoie durante la realizzazione dei lavori, al termine dei lavori e anche durante la vita del sistema. Le verifiche e le valutazioni comprendono:

- prova di tenuta all'acqua;
- prova di tenuta all'aria;
- prova di infiltrazione;
- esame a vista;
- valutazione della portata in condizioni di tempo asciutto;
- tenuta agli odori.

Un ulteriore controllo può essere richiesto ai produttori facendo verificare alcuni elementi quali l'aspetto, le dimensioni, i materiali, la classificazione in base al carico.

## ANOMALIE RISCONTRABILI

### 01.26.04.A01 Difetti ai raccordi o alle connessioni

Perdite del fluido in prossimità di raccordi dovute a errori o sconnessioni delle giunzioni.

### 01.26.04.A02 Difetti dei chiusini

Rottura delle piastre di copertura dei pozzetti o chiusini difettosi, chiusini rotti, incrinati, mal posati o sporgenti.

### 01.26.04.A03 Erosione

Erosione del suolo all'esterno dei tubi che è solitamente causata dall'infiltrazione di terra.

### 01.26.04.A04 Intasamento

Incrostazioni o otturazioni delle griglie dei pozzetti dovute ad accumuli di materiale di risulta quali foglie, vegetazione, ecc.

### 01.26.04.A05 Odori sgradevoli

Setticità delle acque di scarico che può produrre odori sgradevoli accompagnati da gas letali o esplosivi e aggressioni chimiche rischiose per la salute delle persone.

### 01.26.04.A06 Sedimentazione



Accumulo di depositi minerali sul fondo dei condotti che può causare l'ostruzione delle condotte.

**Elemento Manutenibile: 01.26.05**

## **Tubazioni**

**Unità Tecnologica: 01.26**

**Impianto di smaltimento acque reflue**

Le tubazioni dell'impianto di smaltimento delle acque provvedono allo sversamento dell'acqua nei collettori fognari o nelle vasche di accumulo se presenti.

### **MODALITÀ DI USO CORRETTO:**

I tubi utilizzabili devono rispondere alle prescrizioni indicate dalle norme specifiche ed in particolare rispetto al tipo di materiale utilizzato per la realizzazione delle tubazioni quali:

- tubi di acciaio zincato;
- tubi di ghisa che devono essere del tipo centrifugato e ricotto, possedere rivestimento interno di catrame, resina epossidica ed essere esternamente catramati o verniciati con vernice antiruggine;
- tubi di piombo che devono essere lavorati in modo da ottenere sezione e spessore costanti in ogni punto del percorso. Essi devono essere protetti con catrame e verniciati con vernici bituminose per proteggerli dall'azione aggressiva del cemento;
- tubi di gres;
- tubi di fibrocemento;
- tubi di calcestruzzo non armato;
- tubi di PVC per condotte all'interno dei fabbricati;
- tubi di PVC per condotte interrate;
- tubi di polietilene ad alta densità (PEad) per condotte interrate;
- tubi di polipropilene (PP);
- tubi di polietilene ad alta densità (PEad) per condotte all'interno dei fabbricati.

### **ANOMALIE RISCONTRABILI**

#### **01.26.05.A01 Accumulo di grasso**

Accumulo di grasso che si deposita sulle pareti dei condotti.

#### **01.26.05.A02 Corrosione**

Corrosione delle tubazioni di adduzione con evidenti segni di decadimento delle stesse evidenziato con cambio di colore e presenza di ruggine in prossimità delle corrosioni.

#### **01.26.05.A03 Difetti ai raccordi o alle connessioni**

Perdite del fluido in prossimità di raccordi dovute a errori o sconessioni delle giunzioni.

#### **01.26.05.A04 Erosione**

Erosione del suolo all'esterno dei tubi che è solitamente causata dall'infiltrazione di terra.

#### **01.26.05.A05 Incrostazioni**

Accumulo di depositi minerali sulle pareti dei condotti.

#### **01.26.05.A06 Odori sgradevoli**

Setticità delle acque di scarico che può produrre odori sgradevoli accompagnati da gas letali o esplosivi e aggressioni chimiche rischiose per la salute delle persone.

#### **01.26.05.A07 Penetrazione di radici**

Penetrazione all'interno dei condotti di radici vegetali che provocano intasamento del sistema.

#### **01.26.05.A08 Sedimentazione**

Accumulo di depositi minerali sul fondo dei condotti che può causare l'ostruzione delle condotte.

## Impianto telefonico e citofonico

Insieme degli elementi tecnici del sistema edilizio con funzione di distribuire e regolare flussi informativi telefonici e citofonici. La centrale telefonica deve essere ubicata in modo da garantire la funzionalità del sistema ed essere installata in locale idoneo.

### **ELEMENTI MANUTENIBILI DELL'UNITÀ TECNOLOGICA:**

---

- 01.27.01 Alimentatori
- 01.27.02 Apparecchi telefonici

## Alimentatori

Unità Tecnologica: 01.27

Impianto telefonico e citofonico

L'alimentatore è un elemento dell'impianto telefonico e citofonico per mezzo del quale i componenti ad esso collegati possono essere alimentati.

### MODALITÀ DI USO CORRETTO:

L'alimentatore deve essere fornito completo del certificato del costruttore che deve dichiarare che la costruzione è stata realizzata applicando un sistema di controllo della qualità e che i componenti dell'alimentatore sono stati selezionati in relazione allo scopo previsto e che sono idonei ad operare in accordo alle specifiche tecniche. In caso di guasti o di emergenza non cercare di aprire l'alimentatore senza aver avvisato i tecnici preposti per evitare di danneggiare l'intero apparato. Eseguire periodicamente una pulizia delle connessioni per eliminare eventuali accumuli di materiale.

### ANOMALIE RISCONTRABILI

#### 01.27.01.A01 Perdita di carica accumulatori

Abbassamento del livello di carica della batteria ausiliaria.

#### 01.27.01.A02 Difetti di tenuta dei morsetti

Difetti di funzionamento e di tenuta dei morsetti di connessione.

#### 01.27.01.A03 Difetti di regolazione

Difetti di regolazione del sistema di gestione informatico della centrale.

#### 01.27.01.A04 Perdite di tensione

Riduzione della tensione di alimentazione.

#### 01.27.01.A05 Incrostazioni

Accumulo di depositi vari (polvere, ecc.) sugli apparati della centrale.

## Apparecchi telefonici

Unità Tecnologica: 01.27

Impianto telefonico e citofonico

Gli apparecchi telefonici sono elementi dell'impianto telefonico per mezzo dei quali vengono trasmessi i flussi informativi tra un apparecchio ed un altro.

### MODALITÀ DI USO CORRETTO:

Gli apparecchi telefonici devono essere forniti completi del certificato del costruttore che deve dichiarare che la costruzione è stata realizzata applicando un sistema di controllo della qualità e che i componenti utilizzati sono idonei ad operare in accordo alle specifiche tecniche. Per non causare danni agli apparati telefonici evitare usi impropri ed eseguire una pulizia delle connessioni per eliminare eventuali accumuli di materiale che possano compromettere il regolare funzionamento degli apparecchi stessi.

### ANOMALIE RISCONTRABILI

#### 01.27.02.A01 Incrostazioni

Accumulo di depositi vari (polvere, ecc.) sugli apparecchi.

#### 01.27.02.A02 Difetti di regolazione

Difetti di regolazione del sistema di gestione informatico.

#### 01.27.02.A03 Difetti di tenuta dei morsetti

Difetti di funzionamento e di tenuta dei morsetti di connessione.

# Impianto fotovoltaico

L'impianto fotovoltaico è l'insieme dei componenti meccanici, elettrici ed elettronici che captano l'energia solare per trasformarla in energia elettrica che poi viene resa disponibile all'utilizzazione da parte dell'utenza. Gli impianti fotovoltaici possono essere:

- alimentazione diretta: l'apparecchio da alimentare viene collegato direttamente al FV (acronimo di modulo fotovoltaico); lo svantaggio di questo tipo di impianti è che l'apparecchio collegato al modulo fotovoltaico non funziona in assenza di sole (di notte); applicazioni: piccole utenze come radio, piccole pompe, calcolatrici tascabili, ecc.;
- funzionamento ad isola: il modulo FV alimenta uno o più apparecchi elettrici; l'energia fornita dal modulo, ma momentaneamente non utilizzata, viene usata per caricare degli accumulatori; quando il fabbisogno aumenta, o quando il modulo FV non funziona (p.e. di notte), viene utilizzata l'energia immagazzinata negli accumulatori; applicazioni: zone non raggiunte dalla rete di distribuzione elettrica e dove l'installazione di essa non sarebbe conveniente;
- funzionamento per immissione in rete: come nell'impianto ad isola il modulo solare alimenta le apparecchiature elettriche collegate, l'energia momentaneamente non utilizzata viene immessa nella rete pubblica; il gestore di un impianto di questo tipo fornisce dunque l'energia eccedente a tutti gli altri utenti collegati alla rete elettrica, come una normale centrale elettrica; nelle ore serali e di notte la corrente elettrica può essere nuovamente prelevata dalla rete pubblica.

Un semplice impianto fotovoltaico ad isola è composto dai seguenti elementi:

- cella solare: per la trasformazione di energia solare in energia elettrica; per ricavare più potenza vengono collegate tra loro diverse celle;
- regolatore di carica: è un apparecchio elettronico che regola la ricarica e la scarica degli accumulatori; uno dei suoi compiti è di interrompere la ricarica ad accumulatore pieno;
- accumulatori: sono i magazzini di energia di un impianto fotovoltaico; essi forniscono l'energia elettrica quando i moduli non sono in grado di produrne, per mancanza di irradiazione solare;
- inverter: trasforma la corrente continua proveniente dai moduli e/o dagli accumulatori in corrente alternata convenzionale a 230 V; se l'apparecchio da alimentare necessita di corrente continua si può fare a meno di questa componente;
- utenze: apparecchi alimentati dall'impianto fotovoltaico.

## ELEMENTI MANUTENIBILI DELL'UNITÀ TECNOLOGICA:

- 01.28.01 Accumulatori
- 01.28.02 Cassetta di terminazione
- 01.28.03 Conduttori di protezione
- 01.28.04 Connettore e sezionatore
- 01.28.05 Dispositivo di generatore
- 01.28.06 Dispositivo di interfaccia
- 01.28.07 Dispositivo generale
- 01.28.08 Inverter
- 01.28.09 Modulo fotovoltaico con celle in silicio policristallino
- 01.28.10 Parzializzatore di potenza
- 01.28.11 Quadro elettrico
- 01.28.12 Regolatore di carica
- 01.28.13 Scaricatori di sovratensione
- 01.28.14 Sensore di irraggiamento moduli
- 01.28.15 Sensore di temperatura moduli
- 01.28.16 Sensore eolico
- 01.28.17 Sistema di dispersione
- 01.28.18 Sistema di equipotenzializzazione
- 01.28.19 Sistema di monitoraggio
- 01.28.20 Strutture di sostegno

## Accumulatori

Unità Tecnologica: 01.28

Impianto fotovoltaico

L'energia prodotta da un impianto fotovoltaico viene immagazzinata negli accumulatori (batterie di accumulatori) che poi forniscono l'energia elettrica quando i moduli non sono in grado di produrne per mancanza di irraggiamento solare.

Tra le batterie disponibili oggi sul mercato abbiamo varie tipologie: al piombo ermetico, al piombo acido, al nichel/cadmio (poco utilizzate per l'effetto memoria) e al gel.

Quelle più idonee risultano quelle al piombo acido che risultano più affidabili e con prestazioni elevate con una durata media del ciclo di vita di circa 6-8 anni.

### MODALITÀ DI USO CORRETTO:

Indipendentemente dal tipo di batteria scelto particolare attenzione deve essere riservata all'alloggiamento della stessa; è da preferire la collocazione all'interno di locali privi di umidità, fumi e polveri sospese. E' molto importante l'aerazione del locale considerando che il processo di carica e scarica sviluppa una miscela esplosiva di ossigeno e idrogeno che pertanto, mediante opportuna ventilazione, può essere portata al di sotto del limite di esplosività.

Tutte le eventuali operazioni, dopo aver tolto la tensione, devono essere effettuate da personale qualificato e dotato di idonei dispositivi di protezione individuali quali guanti e scarpe isolanti. Nelle vicinanze dell'accumulatore deve essere presente un cartello sul quale sono riportate le funzioni degli interruttori, le azioni da compiere in caso di emergenza su persone colpite da folgorazione. Inoltre devono essere presenti oltre alla documentazione dell'impianto anche i dispositivi di protezione individuale e i dispositivi di estinzione incendi.

### ANOMALIE RICONTRABILI

#### 01.28.01.A01 Difetti di taratura

Difetti di taratura dei contattori, di collegamento o di taratura della protezione.

#### 01.28.01.A02 Effetto memoria

Difetti di funzionamento dell'accumulatore dovuti all'effetto memoria in seguito a carica e scarica della batteria

#### 01.28.01.A03 Mancanza di liquido

Mancanza del liquido necessario al funzionamento della batteria.

#### 01.28.01.A04 Autoscarica

Perdita della energia assorbita per autoscarica.

## Cassetta di terminazione

Unità Tecnologica: 01.28

Impianto fotovoltaico

La cassetta di terminazione è un contenitore a tenuta stagna (realizzato generalmente in materiale plastico) nel quale viene alloggiata la morsettiera per il collegamento elettrico e i diodi di by pass delle celle.

### MODALITÀ DI USO CORRETTO:

Tutte le eventuali operazioni, dopo aver tolto la tensione, devono essere effettuate da personale qualificato e dotato di idonei dispositivi di protezione individuali quali guanti e scarpe isolanti. Nelle vicinanze della cassetta deve essere presente un cartello sul quale sono riportate le funzioni degli interruttori, le azioni da compiere in caso di emergenza su persone colpite da folgorazione. Inoltre devono essere presenti oltre alla documentazione dell'impianto anche i dispositivi di protezione individuale e i dispositivi di estinzione incendi.

### ANOMALIE RICONTRABILI

#### 01.28.02.A01 Corto circuiti

Corto circuiti dovuti a difetti nell'impianto di messa a terra, a sbalzi di tensione (sovraccarichi) o ad altro.

#### 01.28.02.A02 Difetti agli interruttori

Difetti agli interruttori magnetotermici e differenziali dovuti all'eccessiva polvere presente all'interno delle connessioni o alla presenza di umidità ambientale o di condensa.

### **01.28.02.A03 Difetti di taratura**

Difetti di taratura dei contattori, di collegamento o di taratura della protezione.

### **01.28.02.A04 Surriscaldamento**

Surriscaldamento che può provocare difetti di protezione e di isolamento. Può essere dovuto da ossidazione delle masse metalliche.

**Elemento Manutenibile: 01.28.03**

## **Conduttori di protezione**

**Unità Tecnologica: 01.28**

**Impianto fotovoltaico**

Per i pannelli fotovoltaici, qualora i moduli siano dotati solo di isolamento principale, si rende necessario mettere a terra le cornici metalliche dei moduli; se, però, questi fossero dotati di isolamento supplementare o rinforzato (classe II) ciò non sarebbe più necessario. Ma, anche in questo caso, per garantirsi da un eventuale decadimento nel tempo della tenuta dell'isolamento è opportuno rendere equipotenziali le cornici dei moduli con la struttura metallica di sostegno.

Per raggiungere tale obiettivo basta collegare le strutture metalliche dei moduli a dei conduttori di protezione o captatori.

### **MODALITÀ DI USO CORRETTO:**

Le persone devono essere protette dai contatti indiretti così come prescritto dalla norma; pertanto le masse di tutte le apparecchiature devono essere collegate a terra mediante il conduttore di protezione.

Generalmente questi captatori vengono realizzati con un cavo di colore giallo-verde. L'utente deve controllare il serraggio dei bulloni e che gli elementi siano privi di fenomeni di corrosione.

### **ANOMALIE RICONTRABILI**

#### **01.28.03.A01 Corrosione**

Evidenti segni di decadimento evidenziato da cambio di colore e presenza di ruggine in prossimità delle corrosioni.

#### **01.28.03.A02 Difetti di connessione**

Difetti di connessione delle masse con conseguente interruzione della continuità dei conduttori fino al nodo equipotenziale.

**Elemento Manutenibile: 01.28.04**

## **Connettore e sezionatore**

**Unità Tecnologica: 01.28**

**Impianto fotovoltaico**

Il connettore e sezionatore per impianto fotovoltaico è un dispositivo a tenuta stagna che viene utilizzato per la connessione di due cavi di un sistema fotovoltaico; questo dispositivo risulta una valida alternativa alla classica scatola di giunzione e consente anche un risparmio di tempo per il montaggio.

### **MODALITÀ DI USO CORRETTO:**

Il personale addetto al montaggio e/o agli interventi sugli impianti deve essere abilitato e specializzato; tutte le eventuali operazioni, dopo aver tolto la tensione, devono essere effettuate da personale qualificato e dotato di idonei dispositivi di protezione individuali quali guanti e scarpe isolanti.

### **ANOMALIE RICONTRABILI**

#### **01.28.04.A01 Anomalie portacontatti**

Difetti di tenuta dei portacontatti per cui si verificano interruzioni di energia.

#### **01.28.04.A02 Difetti di ancoraggio**

Difetti di ancoraggio del dispositivo alla struttura dei moduli.

#### **01.28.04.A03 Difetti cavi di collegamento**

Difetti di alimentazione dei cavi di collegamento.

#### **01.28.04.A04 Difetti di tenuta guarnizione**

Difetti di tenuta della guarnizione per cui si verificano infiltrazioni di acqua.

## Dispositivo di generatore

Unità Tecnologica: 01.28

Impianto fotovoltaico

Il dispositivo di generatore viene installato in numero pari a quello degli inverter e interviene in caso di guasto escludendo dall'erogazione di potenza l'inverter di competenza.

E' installato a monte del dispositivo di interfaccia nella direzione del flusso di energia ed è generalmente costituito da un interruttore automatico con sganciatore di apertura; all'occorrenza può essere realizzato con un contattore combinato con fusibile, con interruttore automatico, con un commutatore combinato con fusibile, con interruttore automatico.

### MODALITÀ DI USO CORRETTO:

Nel caso in cui l'impianto preveda l'installazione di un unico inverter il dispositivo di generatore può coincidere con il dispositivo generale.

Tutte le eventuali operazioni, dopo aver tolto la tensione, devono essere effettuate da personale qualificato e dotato di idonei dispositivi di protezione individuali quali guanti e scarpe isolanti.

### ANOMALIE RISCONTRABILI

#### 01.28.05.A01 Anomalie dei contatti ausiliari

Difetti di funzionamento dei contatti ausiliari.

#### 01.28.05.A02 Anomalie delle molle

Difetti di funzionamento delle molle.

#### 01.28.05.A03 Anomalie degli sganciatori

Difetti di funzionamento degli sganciatori di apertura e chiusura.

#### 01.28.05.A04 Corti circuiti

Corti circuiti dovuti a difetti nell'impianto di messa a terra, a sbalzi di tensione (sovraccarichi), ad altro.

#### 01.28.05.A05 Difetti di funzionamento

Difetti del dispositivo di generatore dovuti all'eccessiva polvere presente all'interno delle connessioni o alla presenza di umidità ambientale o di condensa.

#### 01.28.05.A06 Difetti di taratura

Difetti di taratura dei contattori, di collegamento o di taratura della protezione.

#### 01.28.05.A07 Disconnessione dell'alimentazione

Disconnessione dell'alimentazione dovuta a difetti di messa a terra, di sovraccarico di tensione di alimentazione, di corto circuito imprevisto.

#### 01.28.05.A08 Surriscaldamento

Surriscaldamento che può provocare difetti di protezione e di isolamento. Può essere dovuto da ossidazione delle masse metalliche.

## Dispositivo di interfaccia

Unità Tecnologica: 01.28

Impianto fotovoltaico

Il dispositivo di interfaccia è un teleruttore comandato da una protezione di interfaccia; le protezioni di interfaccia possono essere realizzate da relè di frequenza e tensione o dal sistema di controllo inverter. Il dispositivo di interfaccia è un interruttore automatico con bobina di apertura a mancanza di tensione.

Ha lo scopo di isolare l'impianto fotovoltaico (dal lato rete Ac) quando:

- i parametri di frequenza e di tensione dell'energia che si immette in rete sono fuori i massimi consentiti;
- c'è assenza di tensione di rete (per esempio durante lavori di manutenzione su rete pubblica).

### MODALITÀ DI USO CORRETTO:

Il dispositivo di interfaccia deve soddisfare i requisiti dettati dalla norma CEI 64-8 in base alla potenza P complessiva dell'impianto ovvero:

- per valori di  $P \leq 20$  kW è possibile utilizzare i singoli dispositivi di interfaccia fino ad un massimo di 3 inverter;
- per valori di  $P > 20$  kW è necessario una ulteriore protezione di interfaccia esterna.

Tutte le eventuali operazioni, dopo aver tolto la tensione, devono essere effettuate da personale qualificato e dotato di idonei

dispositivi di protezione individuali quali guanti e scarpe isolanti.

## ANOMALIE RISCONTRABILI

### 01.28.06.A01 Anomalie della bobina

Difetti di funzionamento della bobina di avvolgimento.

### 01.28.06.A02 Anomalie del circuito magnetico

Difetti di funzionamento del circuito magnetico mobile.

### 01.28.06.A03 Anomalie dell'elettromagnete

Vibrazioni dell'elettromagnete del contattore dovute ad alimentazione non idonea.

### 01.28.06.A04 Anomalie della molla

Difetti di funzionamento della molla di ritorno.

### 01.28.06.A05 Anomalie delle viti serrafili

Difetti di tenuta delle viti serrafilo.

### 01.28.06.A06 Difetti dei passacavo

Difetti di tenuta del coperchio passacavi.

### 01.28.06.A07 Rumorosità

Eccessivo livello del rumore dovuto ad accumuli di polvere sulle superfici.

Elemento Manutenibile: 01.28.07

## Dispositivo generale

Unità Tecnologica: 01.28

Impianto fotovoltaico

Il dispositivo generale è un dispositivo installato all'origine della rete del produttore immediatamente prima del punto di consegna ed in condizioni di aperto esclude l'intera rete del cliente produttore dalla rete pubblica.

E' solitamente:

- un sezionatore quadripolare nelle reti trifase;
- un sezionatore bipolare nelle reti monofase.

### MODALITÀ DI USO CORRETTO:

Non rimuovere la targhetta di identificazione dalla quale si devono evincere le informazioni tecniche necessarie per il servizio tecnico, la manutenzione e la successiva sostituzione dei pezzi.

Data la presenza di tensioni molto pericolose permettere solo a elettricisti qualificati l'installazione, la manutenzione e la riparazione del sezionatore.

I collegamenti e le caratteristiche di sicurezza devono essere eseguiti in conformità ai regolamenti nazionali in vigore.

Installare il sezionatore in prossimità dell'inverter solare evitando di esporlo direttamente ai raggi solari. Nel caso debba essere installato all'esterno verificare il giusto grado di protezione che dovrebbe essere non inferiore a IP65.

Verificare la polarità di tutti i cavi prima del primo avvio: positivo connesso a positivo e negativo connesso a negativo.

Non usare mai il sezionatore ove vi sia rischio di esplosioni di gas o di polveri o dove vi siano materiali potenzialmente infiammabili.

## ANOMALIE RISCONTRABILI

### 01.28.07.A01 Anomalie dei contatti ausiliari

Difetti di funzionamento dei contatti ausiliari.

### 01.28.07.A02 Anomalie delle molle

Difetti di funzionamento delle molle.

### 01.28.07.A03 Anomalie degli sganciatori

Difetti di funzionamento degli sganciatori di apertura e chiusura.

### 01.28.07.A04 Corto circuiti

Corto circuiti dovuti a difetti nell'impianto di messa a terra, a sbalzi di tensione (sovraccarichi) o ad altro.

### 01.28.07.A05 Difetti delle connessioni

Difetti di serraggio delle connessioni in entrata ed in uscita dai sezionatori.

### 01.28.07.A06 Difetti ai dispositivi di manovra

Difetti agli interruttori dovuti all'eccessiva polvere presente all'interno delle connessioni o alla presenza di umidità ambientale o di condensa.



### 01.28.07.A07 Difetti di taratura

Difetti di taratura dei contattori, di collegamento o di taratura della protezione.

### 01.28.07.A08 Surriscaldamento

Surriscaldamento che può provocare difetti di protezione e di isolamento. Può essere dovuto da ossidazione delle masse metalliche.

Elemento Manutenibile: 01.28.08

## Inverter

Unità Tecnologica: 01.28

Impianto fotovoltaico

L'inverter o convertitore statico è un dispositivo elettronico che trasforma l'energia continua (prodotta dal generatore fotovoltaico) in energia alternata (monofase o trifase) che può essere utilizzata da un'utenza oppure essere immessa in rete.

In quest'ultimo caso si adoperano convertitori del tipo a commutazione forzata con tecnica PWM senza clock e/o riferimenti di tensione o di corrente e dotati del sistema MPPT (inseguimento del punto di massima potenza) che permette di ottenere il massimo rendimento adattando i parametri in uscita dal generatore fotovoltaico alle esigenze del carico.

Gli inverter possono essere di due tipi:

- a commutazione forzata in cui la tensione di uscita viene generata da un circuito elettronico oscillatore che consente all'inverter di funzionare come un generatore in una rete isolata;
- a commutazione naturale in cui la frequenza della tensione di uscita viene impostata dalla rete a cui è collegato.

### MODALITÀ DI USO CORRETTO:

E' opportuno che il convertitore sia dotato di:

- protezioni contro le sovratensioni di manovra e/o di origine atmosferica;
- protezioni per la sconnessione dalla rete in caso di valori fuori soglia della tensione e della frequenza;
- un dispositivo di reset automatico delle protezioni per predisposizione ad avviamento automatico.

Inoltre l'inverter deve limitare le emissioni in radio frequenza (RF) e quelle elettromagnetiche.

Tutte le eventuali operazioni, dopo aver tolto la tensione, devono essere effettuate da personale qualificato e dotato di idonei dispositivi di protezione individuali quali guanti e scarpe isolanti. Nelle vicinanze dell'inverter deve essere presente un cartello sul quale sono riportate le funzioni degli interruttori, le azioni da compiere in caso di emergenza su persone colpite da folgorazione. Inoltre devono essere presenti oltre alla documentazione dell'impianto anche i dispositivi di protezione individuale e i dispositivi di estinzione incendi.

### ANOMALIE RISCONTRABILI

#### 01.28.08.A01 Anomalie dei fusibili

Difetti di funzionamento dei fusibili.

#### 01.28.08.A02 Anomalie delle spie di segnalazione

Difetti di funzionamento delle spie e delle lampade di segnalazione.

#### 01.28.08.A03 Difetti agli interruttori

Difetti agli interruttori magnetotermici e differenziali dovuti all'eccessiva polvere presente all'interno delle connessioni o alla presenza di umidità ambientale o di condensa.

#### 01.28.08.A04 Emissioni elettromagnetiche

Valori delle emissioni elettromagnetiche non controllate dall'inverter.

#### 01.28.08.A05 Infiltrazioni

Fenomeni di infiltrazioni di acqua all'interno dell'alloggiamento dell'inverter.

#### 01.28.08.A06 Scariche atmosferiche

Danneggiamenti del sistema di protezione dell'inverter dovuti agli effetti delle scariche atmosferiche.

#### 01.28.08.A07 Sovratensioni

Valori della tensione e della frequenza elettrica superiore a quella ammessa dall'inverter per cui si verificano malfunzionamenti.

Elemento Manutenibile: 01.28.09

## Modulo fotovoltaico con celle in silicio policristallino

Unità Tecnologica: 01.28

Impianto fotovoltaico

Le celle in silicio policristallino si realizzano riciclando lo scarto di silicio il quale viene rifiuto per ottenere una composizione cristallina compatta. Questi scarti di silicio vengono fusi all'interno di un crogiolo in modo da creare un composto omogeneo che poi viene raffreddato in modo tale da generare una cristallizzazione che si sviluppa in verticale. Si ottiene così un pezzo di silicio solido che poi viene tagliato verticalmente in lingotti di forma parallelepipedo; successivamente, con un taglio orizzontale, si ricavano delle fette di spessore simile ai wafer del monocristallo. I wafer vengono puliti con un attacco in soda e poi drogati con il fosforo per la realizzazione delle giunzioni P-N; successivamente si applica un sottile strato antiriflesso e si realizzano per serigrafia o elettrodeposizione i contatti elettrici anteriori (griglia metallica) e posteriori (superficie continua metallica). Le celle in silicio policristallino hanno un'efficienza che va dal 12 al 14%. I moduli fotovoltaici con celle in silicio policristallino si prestano molto bene per realizzare impianti fotovoltaici di grande potenza sia per l'alto rendimento alle alte temperature sia per la facilità di reperire le materie prime sul mercato.

### MODALITÀ DI USO CORRETTO:

Al fine di aumentare l'efficienza di conversione dell'energia solare in energia elettrica la cella fotovoltaica viene trattata superficialmente con un rivestimento antiriflettente costituito da un sottile strato di ossido di titanio (TiO<sub>2</sub>) che ha la funzione di ridurre la componente solare riflessa. Provvedere periodicamente alla pulizia della superficie per eliminare depositi superficiali che possono causare un cattivo funzionamento dell'intero apparato.

### ANOMALIE RISCONTRABILI

#### 01.28.09.A01 Anomalie rivestimento

Difetti di tenuta del rivestimento superficiale che provoca un abbassamento del rendimento della cella.

#### 01.28.09.A02 Deposito superficiale

Accumulo di pulviscolo atmosferico o di altri materiali estranei, di spessore variabile, poco coerente e poco aderente alla superficie del rivestimento.

#### 01.28.09.A03 Difetti di serraggio morsetti

Difetti di serraggio dei morsetti elettrici dei pannelli solari.

#### 01.28.09.A04 Difetti di fissaggio

Difetti di tenuta degli elementi di fissaggio e di tenuta dei pannelli solari sul tetto.

#### 01.28.09.A05 Difetti di tenuta

Difetti di tenuta con evidenti perdite di fluido captatore dell'energia solare dagli elementi del pannello.

#### 01.28.09.A06 Incrostazioni

Formazione di muschi e licheni sulla superficie dei pannelli solari che sono causa di cali di rendimento.

#### 01.28.09.A07 Infiltrazioni

Penetrazione continua di acqua che può venire in contatto con parti del pannello non previste per essere bagnate.

#### 01.28.09.A08 Patina biologica

Strato sottile, morbido e omogeneo, aderente alla superficie e di evidente natura biologica, di colore variabile, per lo più verde. La patina biologica è costituita prevalentemente da microrganismi cui possono aderire polvere, terriccio.

### Elemento Manutenibile: 01.28.10

## Parzializzatore di potenza

Unità Tecnologica: 01.28

Impianto fotovoltaico

Il parzializzatore di potenza è un dispositivo progettato per deviare in automatico l'energia in eccesso prodotta dall'impianto fotovoltaico ad un carico resistivo (ad esempio boiler elettrici) modulandone la potenza attivandola per la sola potenza disponibile in eccesso senza prelevare energia dalla rete. È indicato per alimentare carichi monofasi resistivi e induttivi; infatti la tensione di uscita è direttamente proporzionale al segnale di riferimento mentre la corrente sul carico è funzione della tensione sul carico stesso e può essere limitata al valore desiderato (mediante il potenziometro esterno).

### MODALITÀ DI USO CORRETTO:

Controllare di aver montato l'apposita guarnizione per ottenere il grado di protezione; evitare di collocare la parte interna dello strumento in luoghi soggetti ad umidità o che possono provocare condensa.

Assicurarsi che lo strumento abbia una adeguata ventilazione ed evitare l'installazione in contenitori dove sono collocati dispositivi che possano portare lo strumento a funzionare al di fuori dai limiti di temperatura dichiarati e lontano da fonti che possono generare campi elettromagnetici (come motori, teleruttori, relè, elettrovalvole ecc.) e che possano disturbare il regolare funzionamento.

Utilizzare cavi con isolamento appropriato alle tensioni, alle temperature e alle condizioni di esercizio; i cavi relativi ai segnali di comando siano tenuti lontani dai cavi di alimentazione e da altri cavi di potenza al fine di evitare l'induzione di disturbi elettromagnetici.

## ANOMALIE RISCONTRABILI

### 01.28.10.A01 Anomalie display

Difetti di funzionamento del display di segnalazione e comando.

### 01.28.10.A02 Anomalie led

Difetti di funzionamento dei led indicatori di funzionamento.

### 01.28.10.A03 Corrosione

Fenomeni di corrosione dovuti ad eccessiva umidità degli ambienti dove installato il dispositivo.

### 01.28.10.A04 Surriscaldamento

Eccessivi valori della temperatura per cui si verificano malfunzionamenti.

Elemento Manutenibile: 01.28.11

## Quadro elettrico

Unità Tecnologica: 01.28

Impianto fotovoltaico

Nel quadro elettrico degli impianti fotovoltaici (connessi ad una rete elettrica) avviene la distribuzione dell'energia. In caso di consumi elevati o in assenza di alimentazione da parte dei moduli fotovoltaici la corrente viene prelevata dalla rete pubblica. In caso contrario l'energia fotovoltaica eccedente viene di nuovo immessa in rete. Inoltre esso misura la quantità di energia fornita dall'impianto fotovoltaico alla rete.

I quadri elettrici dedicati agli impianti fotovoltaici possono essere a quadro di campo e quadro di interfaccia rete.

Le strutture più elementari sono centralini da incasso, in materiale termoplastico autoestinguente, con indice di protezione IP40, fori isolati e guida per l'assemblaggio degli interruttori e delle morsette e devono essere del tipo stagno in materiale termoplastico con grado di protezione non inferiore a IP65.

### MODALITÀ DI USO CORRETTO:

Tutte le eventuali operazioni, dopo aver tolto la tensione, devono essere effettuate da personale qualificato e dotato di idonei dispositivi di protezione individuali quali guanti e scarpe isolanti. Nelle vicinanze del quadro deve essere presente un cartello sul quale sono riportate le funzioni degli interruttori, le azioni da compiere in caso di emergenza su persone colpite da folgorazione. Inoltre devono essere presenti oltre alla documentazione dell'impianto anche i dispositivi di protezione individuale e i dispositivi di estinzione incendi.

## ANOMALIE RISCONTRABILI

### 01.28.11.A01 Anomalie dei contattori

Difetti di funzionamento dei contattori.

### 01.28.11.A02 Anomalie dei fusibili

Difetti di funzionamento dei fusibili.

### 01.28.11.A03 Anomalie dei magnetotermici

Difetti di funzionamento degli interruttori magnetotermici.

### 01.28.11.A04 Anomalie dei relè

Difetti di funzionamento dei relè termici.

### 01.28.11.A05 Anomalie delle spie di segnalazione

Difetti di funzionamento delle spie e delle lampade di segnalazione.

### 01.28.11.A06 Depositi di materiale

Accumulo di polvere sui contatti che provoca malfunzionamenti.

### 01.28.11.A07 Difetti agli interruttori

Difetti agli interruttori magnetotermici e differenziali dovuti all'eccessiva polvere presente all'interno delle connessioni o alla presenza di umidità ambientale o di condensa.

### 01.28.11.A08 Difetti di taratura

Difetti di taratura dei contattori, di collegamento o di taratura della protezione.

### 01.28.11.A09 Difetti di tenuta serraggi

Difetti di tenuta dei bulloni e dei morsetti.

### 01.28.11.A10 Surriscaldamento

Surriscaldamento che può provocare difetti di protezione e di isolamento. Può essere dovuto a ossidazione delle masse metalliche.

## Regolatore di carica

Unità Tecnologica: 01.28

Impianto fotovoltaico

Il regolatore di carica è un importante componente dell'impianto fotovoltaico che regola la tensione generata dal sistema per una corretta gestione delle batterie. Protegge le batterie in situazioni di carica eccessiva o insufficiente e ne garantisce la durata massima.

### MODALITÀ DI USO CORRETTO:

Il regolatore deve essere utilizzato esclusivamente per il tipo di batteria indicato sulla scheda interna del regolatore stesso; evitare, quindi, di utilizzare il regolatore per batterie diverse da quelle consentite, utilizzare cavi di sezione adeguata ed esporre in modo costante il regolatore all'irraggiamento.

In ogni caso l'installazione deve essere eseguita da personale tecnico specializzato. Deve essere verificata la capacità di carica (partendo da uno o più ingressi fotovoltaici) per non danneggiare le batterie alle quali sono collegati.

### ANOMALIE RISCONTRABILI

#### 01.28.12.A01 Anomalie morsettiere

Difetti di funzionamento delle morsettiere di serraggio dei cavi di alimentazione.

#### 01.28.12.A02 Anomalie sensore temperatura

Difetti di funzionamento del sensore della temperatura.

#### 01.28.12.A03 Anomalie batteria

Difetti di funzionamento della batteria del regolatore di carica.

#### 01.28.12.A04 Carica eccessiva

La tensione applicata supera il limite della batteria dell'impianto.

#### 01.28.12.A05 Corti circuiti

Corti circuiti dovuti all' utilizzo di cavi di sezione non adeguata.

#### 01.28.12.A06 Difetti spie di segnalazione

Difetti di funzionamento del display di segnalazione.

#### 01.28.12.A07 Scarica eccessiva

Si può verificare quando l'impianto fotovoltaico non riesce a fornire il quantitativo di corrente necessario a mantenere in carica le batterie provocandone il danneggiamento irreversibile.

## Scaricatori di sovratensione

Unità Tecnologica: 01.28

Impianto fotovoltaico

Quando in un impianto elettrico la differenza di potenziale fra le varie fasi o fra una fase e la terra assume un valore di tensione maggiore al valore della tensione normale di esercizio, si è in presenza di una sovratensione.

A fronte di questi inconvenienti, è buona regola scegliere dispositivi idonei che assicurano la protezione degli impianti elettrici; questi dispositivi sono denominati scaricatori di sovratensione.

Generalmente gli scaricatori di sovratensione sono del tipo estraibili; sono progettati per scaricare a terra le correnti e sono costituiti da una cartuccia contenente un varistore la cui vita dipende dal numero di scariche e dall'intensità di corrente di scarica che fluisce nella cartuccia.

### MODALITÀ DI USO CORRETTO:

L'efficienza dello scaricatore viene segnalata sul fronte dell'apparecchio da una bandierina colorata: verde indica l'efficienza del dispositivo, rosso la sua sostituzione; è dotato di un contatto elettrico utilizzato per riportare a distanza la segnalazione di fine vita della cartuccia.

Lo scaricatore di sovratensione va scelto rispetto al tipo di sistema; infatti nei sistemi TT l'apparecchio va collegato tra fase e neutro e sul conduttore di terra con le opportune protezioni mentre nei sistemi IT e TN trifasi il collegamento dello scaricatore avviene sulle tre fasi.

### ANOMALIE RISCONTRABILI

### **01.28.13.A01 Anomalie dei contatti ausiliari**

Difetti di funzionamento dei contatti ausiliari.

### **01.28.13.A02 Anomalie delle molle**

Difetti di funzionamento delle molle.

### **01.28.13.A03 Anomalie degli sganciatori**

Difetti di funzionamento degli sganciatori di apertura e chiusura.

### **01.28.13.A04 Difetti agli interruttori**

Difetti agli interruttori magnetotermici e differenziali dovuti all'eccessiva polvere presente all'interno delle connessioni o alla presenza di umidità ambientale o di condensa.

### **01.28.13.A05 Difetti varistore**

Esaurimento del varistore delle cartucce dello scaricatore.

### **01.28.13.A06 Difetti spie di segnalazione**

Difetti delle spie luminose indicatrici del funzionamento.

**Elemento Manutenibile: 01.28.14**

## **Sensore di irraggiamento moduli**

**Unità Tecnologica: 01.28**

**Impianto fotovoltaico**

Questo sensore serve per la misura della potenza irradiata ed è fissato in molti casi sulla cornice dei pannelli fotovoltaici. Generalmente è realizzato in silicio del tipo monocristallino e può essere collegato ad un dispositivo di oscuramento del modulo fotovoltaico quando si raggiungono determinati e prefissati valori dell'irraggiamento.

### **MODALITÀ DI USO CORRETTO:**

Assicurare in modo stabile (considerare la spinta del vento) il sensore sulla cornice dei moduli di captazione solare; nel montaggio assicurarsi di non recare alcuna ombra sul captatore. Verificare il collegamento del sensore alla relativa centralina di elaborazione dei dati rilevati dal sensore stesso.

Il costruttore deve indicare la tensione del sensore nonché la temperatura ambiente di funzionamento.

In seguito ad eventi meteorici eccezionali (nubifragi, temporali, grandinate, neviccate, ecc.) verificare la tenuta delle tubazioni e dei pannelli e dei relativi sistemi di fissaggio.

### **ANOMALIE RISCONTRABILI**

#### **01.28.14.A01 Anomalie centralina**

Difetti di funzionamento della centralina di elaborazione dei dati inviati dal sensore.

#### **01.28.14.A02 Anomalie connessioni**

Difetti di tenuta delle connessioni elettriche centralina-sensore.

#### **01.28.14.A03 Accumuli di polvere**

Depositi di polvere sul sensore che inficiano la funzionalità dello stesso.

#### **01.28.14.A04 Difetti di ancoraggio**

Difetti nell'esecuzione dell'ancoraggio del sensore alla relativa struttura.

#### **01.28.14.A05 Difetti tenda copripannelli**

Difetti di funzionamento della tenda copripannelli nonostante l'input dato dal sensore di irraggiamento.

#### **01.28.14.A06 Sovratensioni**

Valori eccessivi della tensione rilevata per cui si verificano malfunzionamenti.

**Elemento Manutenibile: 01.28.15**

## **Sensore di temperatura moduli**

**Unità Tecnologica: 01.28**

**Impianto fotovoltaico**

Il sensore è generalmente utilizzato per la misura della temperatura su superfici piane; ma all'occorrenza può essere utilizzato per la misura della temperatura anche su superfici inclinate come nel caso dei pannelli fotovoltaici.

## MODALITÀ DI USO CORRETTO:

Prima di fissare il supporto del sensore sul captatore solare pulire accuratamente la superficie ed accertarsi che sia asciutta. Fissare il cavo del sensore alla cornice del modulo e fare in modo che il cavo sia lungo abbastanza per creare un'asola sul fissaggio del secondo supporto necessaria in caso di ispezioni del sensore.

Verificare che il cavo vada verso il basso mantenendo il sensore nella parte più in alto del modulo.

In seguito ad eventi meteorici eccezionali (nubifragi, temporali, grandinate, neviccate, ecc.) verificare la tenuta delle tubazioni e dei pannelli e dei relativi sistemi di fissaggio.

## ANOMALIE RISCONTRABILI

### 01.28.15.A01 Anomalie centralina

Difetti di funzionamento della centralina di elaborazione dei dati inviati dal sensore.

### 01.28.15.A02 Anomalie connessioni

Difetti di tenuta delle connessioni elettriche centralina-sensore.

### 01.28.15.A03 Accumuli di polvere

Depositi di polvere sul sensore che inficiano la funzionalità dello stesso.

### 01.28.15.A04 Difetti di ancoraggio

Difetti nell'esecuzione dell'ancoraggio del sensore alla relativa struttura.

Elemento Manutenibile: 01.28.16

## Sensore eolico

Unità Tecnologica: 01.28

Impianto fotovoltaico

Il sensore eolico o sensore di vento è lo strumento necessario per monitorare la velocità e la direzione del vento nell'arco del tempo.

Nei sistemi fotovoltaici mobili ovvero ad inseguimento del sole questi dispositivi risultano fondamentali per assicurare la migliore inclinazione ed esposizione dei pannelli rispetto al sole.

## MODALITÀ DI USO CORRETTO:

Assicurare in modo stabile (considerare la spinta del vento) il sensore sulla cornice dei pannelli solari; nel montaggio assicurarsi di non recare alcuna ombra sul pannello stesso. Verificare il collegamento del sensore alla relativa centralina di elaborazione dei dati rilevati dal sensore stesso.

In seguito ad eventi meteorici eccezionali (nubifragi, temporali, grandinate, neviccate, ecc.) verificare la tenuta delle tubazioni e dei pannelli e dei relativi sistemi di fissaggio.

## ANOMALIE RISCONTRABILI

### 01.28.16.A01 Anomalie centralina

Difetti di funzionamento della centralina di elaborazione dei dati inviati dal sensore.

### 01.28.16.A02 Anomalie connessioni

Difetti di tenuta delle connessioni elettriche centralina-sensore.

### 01.28.16.A03 Accumuli di polvere

Depositi di polvere sul sensore che inficiano la funzionalità dello stesso.

### 01.28.16.A04 Difetti di ancoraggio

Difetti nell'esecuzione dell'ancoraggio del sensore alla relativa struttura.

Elemento Manutenibile: 01.28.17

## Sistema di dispersione

Unità Tecnologica: 01.28

Impianto fotovoltaico

Il sistema di dispersione ha il compito di trasferire le cariche captate dalle calate in un collettore interrato che così realizza un anello di dispersione.

## MODALITÀ DI USO CORRETTO:

Per gli organi di captazione si adoperano in linea di massima tondini e piattine in rame, o in acciaio zincato di sezione 50-70 mm quadrati; per la bandella piattine di sezione 30 x 40 mm, per motivi di rigidità metallica. Gli ancoraggi tra la struttura e gli organi di captazione devono essere fatti con brasatura forte, saldatura, bullonatura o con morsetti; in ogni caso occorre garantire superfici minime di contatto di 200 mm quadrati.

## ANOMALIE RISCONTRABILI

### 01.28.17.A01 Corrosioni

Corrosione del materiale costituente il sistema di dispersione. Evidenti segni di decadimento evidenziato da cambio di colore e presenza di ruggine in prossimità delle corrosioni.

Elemento Manutenibile: 01.28.18

## Sistema di equipotenzializzazione

Unità Tecnologica: 01.28

Impianto fotovoltaico

I conduttori equipotenziali principali e supplementari sono quelli che collegano al morsetto principale di terra i tubi metallici.

## MODALITÀ DI USO CORRETTO:

Generalmente questi conduttori vengono realizzati con un cavo di colore giallo-verde. L'utente deve controllare il serraggio dei bulloni e che gli elementi siano privi di fenomeni di corrosione.

## ANOMALIE RISCONTRABILI

### 01.28.18.A01 Corrosione

Evidenti segni di decadimento evidenziato da cambio di colore e presenza di ruggine in prossimità delle corrosioni.

### 01.28.18.A02 Difetti di serraggio

Difetti di serraggio dei bulloni del sistema di equipotenzializzazione.

Elemento Manutenibile: 01.28.19

## Sistema di monitoraggio

Unità Tecnologica: 01.28

Impianto fotovoltaico

Il sistema di monitoraggio è un sistema che assicura l'utilizzo ottimale dell'energia fotovoltaica in quanto combina il monitoraggio dell'impianto con il controllo dei consumi dei singoli elettrodomestici.

Il funzionamento di questi dispositivi è molto semplice: il sistema di monitoraggio riceve dall'inverter, tramite segnali radio, i dati di produzione e confrontandoli in tempo reale con i dati meteo via internet, calcola la produzione energetica per le ore successive.

Con questo meccanismo il sistema attiva automaticamente la modalità autoconsumo e avvia gli elettrodomestici in base alla programmazione inserita ed al consumo previsto.

## MODALITÀ DI USO CORRETTO:

Il sistema di monitoraggio è adatto a sistemi fotovoltaici medio-piccoli ma risulta importante per consentire una programmazione dei consumi.

Verificare il numero massimo di inverter collegabili per evitare malfunzionamenti.

Controllare periodicamente i grafici di rendimento dell'impianto gestiti dal sistema di monitoraggio.

## ANOMALIE RISCONTRABILI

### 01.28.19.A01 Anomalie delle spie di segnalazione

Difetti di funzionamento delle spie e delle lampade di segnalazione.

### 01.28.19.A02 Anomalie inverter

Difetti di funzionamento degli inverter collegati al sistema di monitoraggio.

### 01.28.19.A03 Difetti di taratura

Difetti di taratura del sistema per cui si verificano malfunzionamenti.

#### **01.28.19.A04 Infiltrazioni**

Fenomeni di infiltrazioni di acqua all'interno dell'alloggiamento dell'inverter.

#### **01.28.19.A05 Sbalzi di temperatura**

Differenze di temperatura, rispetto a quella di esercizio, segnalate dai dispositivi di regolazione e controllo.

#### **01.28.19.A06 Scariche atmosferiche**

Danneggiamenti del sistema di protezione dell'inverter dovuti agli effetti delle scariche atmosferiche.

#### **01.28.19.A07 Sovratensioni**

Valori della tensione e della frequenza elettrica superiore a quella ammessa dall'inverter per cui si verificano malfunzionamenti.

### **Elemento Manutenibile: 01.28.20**

## **Strutture di sostegno**

**Unità Tecnologica: 01.28**

**Impianto fotovoltaico**

Le strutture di sostegno sono i supporti meccanici che consentono l'ancoraggio dei pannelli fotovoltaici alle strutture su cui sono montati e/o al terreno. Generalmente sono realizzate assemblando profili metallici in acciaio zincato o in alluminio anodizzato in grado di limitare gli effetti causati dalla corrosione.

Le strutture di sostegno possono essere:

- ad inclinazione fissa (strutture a palo o a cavalletto);
- per l'integrazione architettonica (integrazione retrofit, strutturale, per arredo urbano);
- ad inseguimento.

### **MODALITÀ DI USO CORRETTO:**

La struttura di sostegno deve essere in grado di resistere ad eventuali carichi e a particolari condizioni climatiche quali neve, vento, fenomeni sismici senza provocare danni a persone o cose e deve garantire la salvaguardia dell'intero apparato.

### **ANOMALIE RISCONTRABILI**

#### **01.28.20.A01 Corrosione**

Fenomeni di corrosione degli elementi metallici.

#### **01.28.20.A02 Deformazione**

Cambiamento della forma iniziale con imbarcamento degli elementi e relativa irregolarità della sovrapposizione degli stessi.

#### **01.28.20.A03 Difetti di montaggio**

Difetti nella posa in opera degli elementi (difetti di raccordo, di giunzione, di assemblaggio).

#### **01.28.20.A04 Difetti di serraggio**

Difetti di serraggio degli elementi di sostegno delle celle.

#### **01.28.20.A05 Fessurazioni, microfessurazioni**

Incrinature localizzate interessanti lo spessore degli elementi.



## Impianto di messa a terra

L'impianto di messa a terra ha la funzione di collegare determinati punti, elettricamente definiti, con un conduttore a potenziale nullo. E' il sistema migliore per evitare gli infortuni dovuti a contatti indiretti, ossia contatti con parti metalliche in tensione a causa di mancanza di isolamento o altro. L'impianto di terra deve essere unico e deve collegare le masse di protezione e quelle di funzionamento, inclusi i centri stella dei trasformatori per i sistemi TN, gli eventuali scaricatori e le discese contro le scariche atmosferiche ed elettrostatiche. Lo scopo è quello di ridurre allo stesso potenziale, attraverso i dispersori e i conduttori di collegamento, le parti metalliche dell'impianto e il terreno circostante. Per il collegamento alla rete di terra è possibile utilizzare, oltre ai dispersori ed ai loro accessori, i ferri dei plinti di fondazione. L'impianto di terra è generalmente composto da collettore di terra, i conduttori equipotenziali, il conduttore di protezione principale e quelli che raccordano i singoli impianti. I collegamenti devono essere sconnettibili e il morsetto principale deve avere il contrassegno di terra.

### **ELEMENTI MANUTENIBILI DELL'UNITÀ TECNOLOGICA:**

---

- 01.29.01 Conduttori di protezione
- 01.29.02 Pozzetti in cls
- 01.29.03 Pozzetti in materiale plastico
- 01.29.04 Sistema di dispersione
- 01.29.05 Sistema di equipotenzializzazione

## Conduttori di protezione

Unità Tecnologica: 01.29

Impianto di messa a terra

I conduttori di protezione principale o montanti sono quelli che raccolgono i conduttori di terra dai piani dell'edificio.

### MODALITÀ DI USO CORRETTO:

Generalmente questi conduttori vengono realizzati con un cavo di colore giallo-verde. L'utente deve controllare il serraggio dei bulloni e che gli elementi siano privi di fenomeni di corrosione.

### ANOMALIE RISCONTRABILI

#### 01.29.01.A01 Difetti di connessione

Difetti di connessione delle masse con conseguente interruzione della continuità dei conduttori fino al nodo equipotenziale.

## Pozzetti in cls

Unità Tecnologica: 01.29

Impianto di messa a terra

Tutti gli elementi dell'impianto previsti lungo la rete di distribuzione esterna, quando non sono collocati all'interno di determinati locali, devono essere installati all'interno di appositi manufatti realizzati in calcestruzzo o in muratura, quasi sempre totalmente interrati, chiamati "pozzetti". I pozzetti sono dotati di chiusini metallici per l'accesso dall'esterno che devono essere forniti di opportuni sistemi di chiusura. Le dimensioni interne del pozzetto variano a seconda delle apparecchiature installate e devono essere tali da consentire tutte le manovre degli apparecchi necessarie durante l'esercizio e di eseguire le operazioni di manutenzione ordinaria, di riparazione, di smontaggio e di sostituzione delle apparecchiature.

### MODALITÀ DI USO CORRETTO:

L'utente dovrà unicamente accertarsi della comparsa di eventuali anomalie che possano anticipare l'insorgenza di fenomeni di fessurazioni, disgregazione del materiale, riduzione del copriferro. Verificare l'integrità dei chiusini e la loro movimentazione.

### ANOMALIE RISCONTRABILI

#### 01.29.02.A01 Cavillature superficiali

Sottile trama di fessure sulla superficie del calcestruzzo.

#### 01.29.02.A02 Deposito superficiale

Deposito di materiale vario (polvere, radici, terreno, ecc.) sulla parte superiore dei pozzetti.

#### 01.29.02.A03 Difetti dei chiusini

Difetti di apertura e chiusura dei chiusini dovuti a presenza di terreno, polvere, grassi, ecc..

#### 01.29.02.A04 Distacco

Disgregazione e distacco di parti notevoli del materiale che può manifestarsi anche mediante espulsione di elementi prefabbricati dalla loro sede.

#### 01.29.02.A05 Efflorescenze

Formazione di sostanze, generalmente di colore biancastro e di aspetto cristallino o polverulento o filamentoso, sulla superficie del manufatto. Nel caso di efflorescenze saline, la cristallizzazione può talvolta avvenire all'interno del materiale provocando spesso il distacco delle parti più superficiali: il fenomeno prende allora il nome di criptoefflorescenza o subefflorescenza.

#### 01.29.02.A06 Erosione superficiale

Asportazione di materiale dalla superficie dovuta a processi di natura diversa.

#### 01.29.02.A07 Esposizione dei ferri di armatura

Distacchi di parte di calcestruzzo (copriferro) e relativa esposizione dei ferri di armatura, dovuti a fenomeni di corrosione per l'azione degli agenti atmosferici.

#### 01.29.02.A08 Penetrazione di umidità

Comparsa di macchie di umidità dovute all'assorbimento di acqua.

#### 01.29.02.A09 Presenza di vegetazione

Presenza di vegetazione caratterizzata dalla formazione di licheni, muschi e piante lungo le superficie.

## Pozzetti in materiale plastico

Unità Tecnologica: 01.29

Impianto di messa a terra

Tutti gli elementi dell'impianto previsti lungo la rete di distribuzione esterna, quando non sono collocati all'interno di determinati locali, devono essere installati all'interno di appositi manufatti realizzati in materiale plastico, quasi sempre totalmente interrati, chiamati "pozzetti". I pozzetti sono dotati di idonei chiusini per l'accesso dall'esterno che devono essere forniti di opportuni sistemi di chiusura. Le dimensioni interne del pozzetto variano a seconda delle apparecchiature installate e devono essere tali da consentire tutte le manovre degli apparecchi necessarie durante l'esercizio e di eseguire le operazioni di manutenzione ordinaria, di riparazione, di smontaggio e di sostituzione delle apparecchiature.

### MODALITÀ DI USO CORRETTO:

L'utente dovrà unicamente accertarsi della comparsa di eventuali anomalie che possano anticipare l'insorgenza di fenomeni di fessurazioni, disgregazione del materiale. Verificare l'integrità dei chiusini e la loro movimentazione.

### ANOMALIE RISCONTRABILI

#### 01.29.03.A01 Alterazioni cromatiche

Presenza di macchie con conseguente variazione della tonalità dei colori e scomparsa del colore originario.

#### 01.29.03.A02 Anomalie chiusini

Difetti di funzionamento dei chiusini dei pozzetti.

#### 01.29.03.A03 Deformazione

Cambiamento della forma iniziale con imbarcamento degli elementi e relativa irregolarità della sovrapposizione degli stessi.

## Sistema di dispersione

Unità Tecnologica: 01.29

Impianto di messa a terra

Il sistema di dispersione ha il compito di trasferire le cariche captate dalle calate in un collettore interrato che così realizza un anello di dispersione.

### MODALITÀ DI USO CORRETTO:

Per gli organi di captazione si adoperano in linea di massima tondini e piattine in rame, o in acciaio zincato di sezione 50-70 mm quadrati: per la bandella piattine di sezione 30 x 40 mm, per motivi di rigidità metallica. Per le coperture metalliche gli spessori non devono essere inferiori a 10-20 mm per scongiurare perforazioni catalitiche. Una sezione doppia di quella degli organi di captazione si utilizza per le grondaie e le ringhiere; per le tubazioni e i contenitori in metallo si devono adoperare spessori di 2,5 mm che arrivano a 4,5 mm per recipienti di combustibili. Gli ancoraggi tra la struttura e gli organi di captazione devono essere fatti con brasatura forte, saldatura, bullonatura o con morsetti; in ogni caso occorre garantire superfici minime di contatto di 200 mm quadrati.

### ANOMALIE RISCONTRABILI

#### 01.29.04.A01 Corrosioni

Corrosione del materiale costituente il sistema di dispersione. Evidenti segni di decadimento evidenziato da cambio di colore e presenza di ruggine in prossimità delle corrosioni.

## Sistema di equipotenzializzazione

Unità Tecnologica: 01.29

Impianto di messa a terra

I conduttori equipotenziali principali e supplementari sono quelli che collegano al morsetto principale di terra i tubi metallici.

### **MODALITÀ DI USO CORRETTO:**

---

Generalmente questi conduttori vengono realizzati con un cavo di colore giallo-verde. L'utente deve controllare il serraggio dei bulloni e che gli elementi siano privi di fenomeni di corrosione.

### **ANOMALIE RISCONTRABILI**

---

#### **01.29.05.A01 Corrosione**

Evidenti segni di decadimento evidenziato da cambio di colore e presenza di ruggine in prossimità delle corrosioni.

#### **01.29.05.A02 Difetti di serraggio**

Difetti di serraggio dei bulloni del sistema di equipotenzializzazione.

## Impianto di sicurezza e antincendio

L'impianto di sicurezza deve fornire segnalazioni ottiche e/o acustiche agli occupanti di un edificio affinché essi, in caso di possibili incendi, possano intraprendere adeguate azioni di protezione contro l'incendio oltre ad eventuali altre misure di sicurezza per un tempestivo esodo. Le funzioni di rivelazione incendio e allarme incendio possono essere combinate in un unico sistema.

Generalmente un impianto di rivelazione e allarme è costituito da:

- rivelatori d'incendio;
- centrale di controllo e segnalazione;
- dispositivi di allarme incendio;
- punti di segnalazione manuale;
- dispositivo di trasmissione dell'allarme incendio;
- stazione di ricevimento dell'allarme incendio;
- comando del sistema automatico antincendio;
- sistema automatico antincendio;
- dispositivo di trasmissione dei segnali di guasto;
- stazione di ricevimento dei segnali di guasto;
- apparecchiatura di alimentazione.

L'impianto antincendio è l'insieme degli elementi tecnici aventi funzione di prevenire, eliminare, limitare o segnalare incendi. L'impianto antincendio, nel caso di edifici per civili abitazioni, è richiesto quando l'edificio supera i 24 metri di altezza. L'impianto è generalmente costituito da:

- rete idrica di adduzione in ferro zincato;
- bocche di incendio in cassetta (manichette, lance, ecc.);
- attacchi per motopompe dei VV.FF.;
- estintori (idrici, a polvere, a schiuma, carrellati, ecc.).

### ELEMENTI MANUTENIBILI DELL'UNITÀ TECNOLOGICA:

- o 01.30.01 Accumulatori per gruppi di pressurizzazione
- o 01.30.02 Apparecchiatura di alimentazione
- o 01.30.03 Attivatore antincendio
- o 01.30.04 Box di connessione
- o 01.30.05 Campana idraulica
- o 01.30.06 Canali di aerazione shunt
- o 01.30.07 Cassetta a rottura del vetro
- o 01.30.08 Centrale di controllo e segnalazione
- o 01.30.09 Chiusure antincendio vetrate
- o 01.30.10 Collari REI per tubazioni combustibili
- o 01.30.11 Compartimentazione REI mobile a scomparsa
- o 01.30.12 Condotte REI per aerazione filtri fumo
- o 01.30.13 Contatti magnetici
- o 01.30.14 Diffusione sonora
- o 01.30.15 Estintori a polvere
- o 01.30.16 Estintori a schiuma
- o 01.30.17 Estintori ad acqua
- o 01.30.18 Estintori ad anidride carbonica
- o 01.30.19 Evacuatori di fumo e di calore per coperture
- o 01.30.20 Evacuatori di fumo e di calore per parete
- o 01.30.21 Griglia di aerazione REI
- o 01.30.22 Gruppi soccorritori
- o 01.30.23 Idranti a colonna soprastrada
- o 01.30.24 Idranti a muro
- o 01.30.25 Isolamento REI per giunti di dilatazione
- o 01.30.26 Lampade autoalimentate
- o 01.30.27 Linee di collegamento
- o 01.30.28 Materassino REI per controsoffitto
- o 01.30.29 Misuratore differenziale per sistema filtri fumo
- o 01.30.30 Monitor
- o 01.30.31 Nasci
- o 01.30.32 Pannello degli allarmi
- o 01.30.33 Pareti antincendio
- o 01.30.34 Pompe rotodinamiche
- o 01.30.35 Porte antipánico
- o 01.30.36 Porte REI
- o 01.30.37 Protezione REI per condutture
- o 01.30.38 Protezione REI per elementi metallici

- 01.30.39 Rivelatore a laser
- 01.30.40 Rivelatore ad aspirazione (ASD)
- 01.30.41 Rivelatore lineare
- 01.30.42 Rivelatore manuale di incendio
- 01.30.43 Rivelatori di allagamento
- 01.30.44 Rivelatori di calore
- 01.30.45 Rivelatori di fiamma
- 01.30.46 Rivelatori di fumo
- 01.30.47 Rivelatori di gas
- 01.30.48 Rivelatori di monossido di carbonio
- 01.30.49 Rivelatori di scintille
- 01.30.50 Scale metalliche antincendio
- 01.30.51 Sensore di temperature per zone
- 01.30.52 Sirene
- 01.30.53 Sistema chiudi-apriporta per infissi REI
- 01.30.54 Sistema di controllo EFC
- 01.30.55 Tubazioni in acciaio zincato
- 01.30.56 Unità di controllo
- 01.30.57 Unità di segnalazione

## Accumulatori per gruppi di pressurizzazione

Unità Tecnologica: 01.30

Impianto di sicurezza e antincendio

L'accumulatore o batteria è il dispositivo che consente il funzionamento del gruppo in caso di mancanza dell'energia elettrica di alimentazione del sistema. I possibili modi per caricare gli accumulatori sono:

- "in tampone" quando l'alimentatore è sempre collegato all'accumulatore;
- "ciclica" quando l'alimentatore è connesso automaticamente alla batteria.

Gli accumulatori a servizio del gruppo di pressurizzazione possono essere installati a parete, sotto la controsoffittatura, inseriti all'interno della controsoffittatura su cui è posizionato il gruppo, in sospensione, inserito all'interno di una parete verticale.

### MODALITÀ DI USO CORRETTO:

Gli accumulatori devono essere opportunamente dimensionati; l'alimentatore collegato all'accumulatore deve provvedere automaticamente a mantenere il livello di capacità dichiarata dal costruttore; in caso di guasto non deve provocare la scarica della batteria e non generare sovratensioni pericolose per l'impianto. Nel caso l'accumulatore sia sistemato all'interno di contenitori deve essere del tipo ermetico.

### ANOMALIE RISCONTRABILI

#### 01.30.01.A01 Accumulo di materiale

Deposito di materiale di varia natura sui dispositivi a vista delle batterie.

#### 01.30.01.A02 Anomalie morsetti

Difetti di funzionamento dei morsetti dovuti ad accumulo di materiale.

#### 01.30.01.A03 Corti circuiti

Fenomeni di corti circuiti dovuti a diversi fenomeni.

#### 01.30.01.A04 Sovratensioni

Fenomeni di sovratensioni che si registrano al ritorno dell'energia elettrica.

#### 01.30.01.A05 Temperatura eccessiva

Eccessivo livello dei valori della temperatura ambiente dove sono installate le batterie per cui si verificano malfunzionamenti.

## Apparecchiatura di alimentazione

Unità Tecnologica: 01.30

Impianto di sicurezza e antincendio

L'apparecchiatura di alimentazione dell'impianto di rivelazione e di allarme incendio fornisce la potenza di alimentazione per la centrale di controllo e segnalazione e per i componenti da essa alimentati. L'apparecchiatura di alimentazione può includere diverse sorgenti di potenza (per esempio alimentazione da rete e sorgenti ausiliarie di emergenza).

Un sistema di rivelazione e di segnalazione d'incendio deve avere come minimo 2 sorgenti di alimentazione: la sorgente di alimentazione principale che deve essere progettata per operare utilizzando la rete di alimentazione pubblica o un sistema equivalente e la sorgente di alimentazione di riserva che deve essere costituita da una batteria ricaricabile.

### MODALITÀ DI USO CORRETTO:

Un sistema di rivelazione e di segnalazione d'incendio deve avere come minimo 2 sorgenti di alimentazione; la sorgente di alimentazione principale che utilizza la rete di alimentazione pubblica o un sistema equivalente e quella di riserva. Almeno una apparecchiatura di alimentazione di riserva deve essere costituita da una batteria ricaricabile. Ciascuna sorgente di alimentazione deve essere in grado di alimentare autonomamente le parti del sistema di rivelazione e di segnalazione d'incendio per le quali è progettata. Se la apparecchiatura di alimentazione è integrata all'interno di un'altra apparecchiatura del sistema di rivelazione e di segnalazione d'incendio, la commutazione da una sorgente di alimentazione all'altra, non deve causare alcun cambiamento di stato o di indicazione. L'utente deve verificare le connessioni dei vari elementi collegati alla apparecchiatura di alimentazione, controllando che le spie luminose ed i fusibili di protezione siano funzionanti.

Tutte le uscite devono essere protette al fine di assicurare che in caso di corto circuito esterno non vi sia alcun danno dovuto ad un surriscaldamento.

### ANOMALIE RISCONTRABILI

### **01.30.02.A01 Perdita dell'alimentazione**

Perdita della sorgente di alimentazione (principale o di riserva).

### **01.30.02.A02 Perdite di tensione**

Riduzione della tensione della batteria ad un valore inferiore a 0,9 volte la tensione nominale della batteria.

**Elemento Manutenibile: 01.30.03**

## **Attivatore antincendio**

**Unità Tecnologica: 01.30**

**Impianto di sicurezza e antincendio**

L'attivatore utilizzato nei sistemi ad aerosol ha la funzione di rilevare l'incendio e di dare il consenso alla scarica dei generatori; l'attivatore è realizzato con struttura in metallo e parte sensibile al fuoco. Può essere sostituito rapidamente permettendo il ripristino immediato delle funzionalità dell'impianto.

### **MODALITÀ DI USO CORRETTO:**

Gli attivatori devono essere installati in modo che possano individuare ogni tipo d'incendio che possa nascere nell'area sorvegliata evitando falsi allarmi. La scelta ed il numero degli attivatori dipendono da alcuni elementi che possono influenzare il funzionamento ed in particolare i moti dell'aria, umidità, temperatura, vibrazioni.

### **ANOMALIE RISCONTRABILI**

#### **01.30.03.A01 Difetti di regolazione**

Difetti del sistema di regolazione dell'attivatore.

#### **01.30.03.A02 Difetti di tenuta**

Difetti di funzionamento e di tenuta del sistema di attivazione.

**Elemento Manutenibile: 01.30.04**

## **Box di connessione**

**Unità Tecnologica: 01.30**

**Impianto di sicurezza e antincendio**

I box di connessione sono utilizzati per permettere una più rapida e semplice connessione degli erogatori alla linea di comando; infatti questi dispositivi contengono i connettori ad innesto, predisposti sul circuito stampato, che di fatto permettono un agevole collegamento alla linea di ingresso ed uscita degli erogatori.

### **MODALITÀ DI USO CORRETTO:**

Togliere l'alimentazione elettrica prima di effettuare qualsiasi intervento e rivolgersi sempre a personale specializzato.

### **ANOMALIE RISCONTRABILI**

#### **01.30.04.A01 Accumuli di polvere**

Depositi di polvere che causano malfunzionamenti.

#### **01.30.04.A02 Anomalie delle connessioni**

Difetti di tenuta dei connettori.

#### **01.30.04.A03 Corrosione**

Fenomeni di corrosione per effetto dell'umidità all'interno dei box di connessione.

#### **01.30.04.A04 Difetti coperchi di chiusura**

Difetti di tenuta dei coperchi di chiusura dei box di connessione.

**Elemento Manutenibile: 01.30.05**

## **Campana idraulica**



La campana idraulica è un dispositivo di allarme ad attivazione idraulica con valvole di rilevamento del flusso dell'acqua e può essere impiegata, nella maggior parte dei casi, in combinazione con valvole di ritegno, valvole a secco, valvole a diluvio e valvole a preazione per innescare un allarme locale.

All'attivazione della valvola di ritegno, della valvola a secco, della valvola a diluvio o della valvola a preazione alla quale è collegata la campana idraulica, l'acqua scorrerà verso il motore idraulico e attraverso l'ugello d'ingresso formando un getto ad alta velocità che urta contro il girante, facendo ruotare il girante e il percussore. Ad ogni rotazione, l'anello del percussore che gira liberamente colpisce il gong creando il suono d'allarme.

La campana suonerà finché l'acqua scorre nel sistema e verso la campana idraulica. L'acqua nella linea della campana verrà scaricata automaticamente dall'orifizio presente negli accessori della valvola di rilevamento del flusso dell'acqua.

### MODALITÀ DI USO CORRETTO:

La campana idraulica non deve essere resettata in seguito ad un innesco. Tuttavia, se la campana è stata spenta durante il funzionamento, attraverso la chiusura di una valvola di controllo della campana, la valvola di controllo della campana deve essere riaperta dopo che il sistema di protezione antincendio è stato rimesso in servizio.

### ANOMALIE RISCONTRABILI

#### 01.30.05.A01 Anomalie cuscinetto

Difetti di funzionamento dei cuscinetti dell'albero del percussore.

#### 01.30.05.A02 Anomalie gong

Difetti di funzionamento del gong.

#### 01.30.05.A03 Anomalie motore

Difetti di funzionamento del motore.

#### 01.30.05.A04 Anomalie percussore

Difetti di funzionamento del percussore.

#### 01.30.05.A05 Anomalie valvole

Difetti di funzionamento delle valvole di chiusura.

### Elemento Manutenibile: 01.30.06

## Canali di aerazione shunt

I canali di aerazione sono costituiti da elementi lineari ed elementi con stacco laterale a braga tipo SHUNT e sono utilizzati per la ventilazione verticale dei locali. I canali sono rivestiti internamente ed esternamente da lamiera in acciaio zincato con all'interno una miscela inerte alleggerita ad alto contenuto di acqua di fissazione.

### MODALITÀ DI USO CORRETTO:

Verificare che gli elementi siano mantenuti in posizione tramite staffe di giunzione (generalmente in acciaio zincato che vengono montate in aderenza alle testate) chiuse tramite bulloni in acciaio e fissati alla parete mediante staffe in acciaio zincate e tasselli metallici ad espansione. Controllare che i manufatti siano corredati di idonea certificazione attestante la posizione verticale e la relativa classe Rei di resistenza al fuoco.

### ANOMALIE RISCONTRABILI

#### 01.30.06.A01 Anomalie innesti

Difetti di fissaggio degli innesti secondari sui canali principali.

#### 01.30.06.A02 Difetti di ancoraggio

Difetti di installazione ed ancoraggio degli elementi costituenti i canali con conseguente rischio di crollo delle parti.

#### 01.30.06.A03 Difetti di tenuta fumi

Difetti di tenuta dei canali evidenziati da passaggio di fumi lungo gli stessi canali.

#### 01.30.06.A04 Difetti di tiraggio

Difetti di funzionamento dei canali che provoca un ritorno dei fumi della combustione.

#### 01.30.06.A05 Fessurazioni, microfessurazioni

Incrinature localizzate interessanti gli elementi dei canali.

## Cassetta a rottura del vetro

Unità Tecnologica: 01.30

Impianto di sicurezza e antincendio

La cassetta a rottura del vetro, detta anche avvisatore manuale di incendio, è un dispositivo di allarme per sistemi antincendio che può essere abbinato facilmente ad una centrale. Essa è costituita da una cassetta, generalmente in termoplastica, chiusa con un vetro protetto da pellicola antinfortunistica.

Lo scopo di un punto di allarme manuale è di consentire a una persona che scopre un incendio di avviare il funzionamento del sistema di segnalazione d'incendio in modo che possano essere adottate le misure appropriate.

### MODALITÀ DI USO CORRETTO:

È importante che i punti di allarme manuali siano riconoscibili e semplici da utilizzare, senza bisogno di leggere istruzioni elaborate, in modo che chiunque scopra un incendio sia in grado di utilizzare il punto di allarme manuale senza la precedente familiarità con esso.

Il colore dell'area superficiale visibile del punto di allarme manuale deve essere rosso.

I pulsanti convenzionali possono essere di due tipi (entrambi a rottura del vetro):

- il sistema di allarme può essere attivato rompendo il vetro di protezione della cassetta;
- il sistema di allarme può essere attivato abbassando la maniglia verso il basso.

In questo caso per ripristinare il pulsante basta svitare la vite a brugola e quindi con una semplice operazione di apertura e chiusura si può riportare la maniglia in posizione normale.

Le cassette a rottura del vetro devono essere collocate in posizioni tali da non essere manomesse, essere visibili e facilmente accessibili (ad un'altezza compresa tra 1 m e 1,4 m) in caso di incendio. L'utente deve verificare che i componenti della cassetta (vetro di protezione, martelletto per la rottura del vetro) siano in buone condizioni. In caso di utilizzo con conseguente rottura del vetro registrare le viti di serraggio con la sostituzione del vetro danneggiato.

Ciascun punto di allarme manuale deve essere marcato in modo permanente con le seguenti informazioni:

- il numero della norma di riferimento (ovvero EN 54-11);
- il nome o il marchio di fabbrica del fabbricante o del fornitore;
- la designazione del modello (tipo A o tipo B);
- la categoria ambientale (interno/esterno, condizioni ambientali particolari);
- le designazioni della morsetteria di collegamento;
- alcuni marchi o codici (per esempio il numero di serie o il codice lotto), tramite i quali il fabbricante può identificare almeno la data o il lotto e il luogo di fabbricazione, inoltre il numero di versione di eventuali software contenuti nel punto di allarme manuale.

### ANOMALIE RISCONTRABILI

#### 01.30.07.A01 Difetti di funzionamento

Difetti di funzionamento dei pulsanti per l'attivazione dell'allarme.

## Centrale di controllo e segnalazione

Unità Tecnologica: 01.30

Impianto di sicurezza e antincendio

La centrale di controllo e segnalazione è un elemento dell'impianto di rivelazione e allarme incendio per mezzo del quale i componenti ad essa collegati possono essere alimentati e monitorati. Per tale motivo deve essere dotata di un sistema di alimentazione primaria e secondaria in grado di assicurare un corretto funzionamento per almeno 72 ore in caso di interruzione dell'alimentazione primaria.

Generalmente le funzioni che può svolgere la centrale di controllo e segnalazione sono:

- ricevere i segnali dai rivelatori ad essa collegati;
- determinare se detti segnali corrispondono alla condizione di allarme incendio e se del caso indicare con mezzi ottici e acustici tale condizione di allarme incendio;
- localizzare la zona di pericolo;
- sorvegliare il funzionamento corretto del sistema e segnalare con mezzi ottici e acustici ogni eventuale guasto (per esempio corto circuito, interruzione della linea, guasto nel sistema di alimentazione);
- inoltrare il segnale di allarme incendio ai dispositivi sonori e visivi di allarme incendio oppure, tramite un dispositivo di trasmissione dell'allarme incendio, al servizio antincendio o ancora tramite un dispositivo di comando dei sistemi automatici antincendio a un impianto di spegnimento automatico.

## MODALITÀ DI USO CORRETTO:

La centrale di controllo e segnalazione deve essere in grado di segnalare in modo inequivocabile le seguenti condizioni funzionali:

- condizione di riposo;
- condizione di allarme incendio;
- condizione di guasto;
- condizione di fuori servizio;
- condizione di test;

per tale motivo deve essere ubicata in modo da garantire la massima sicurezza del sistema. I colori delle segnalazioni visive generali e specifiche provenienti dai segnalatori luminosi devono essere:

- a) rosso, per le segnalazioni di allarmi incendio, per la trasmissione di segnali ai dispositivi di trasmissione di allarme incendio e per la trasmissione di segnali ai dispositivi di controllo per i sistemi automatici incendio;
- b) giallo, per la segnalazione di avvisi di guasto, fuori servizio, zone in stato di test, trasmissione di segnali ai dispositivi di trasmissione di guasti;
- c) verde, per segnalare la presenza di alimentazione alla centrale di controllo e segnalazione.

Il costruttore deve approntare la documentazione per l'installazione e per l'uso che deve comprendere:

- una descrizione generale dell'apparecchiatura con l'indicazione delle funzioni;
- le specifiche tecniche sufficientemente dettagliate degli ingressi e delle uscite sufficienti per consentire una valutazione della compatibilità meccanica, elettrica e logica con altri componenti del sistema;
- i requisiti di alimentazione per il funzionamento;
- il numero massimo di zone, punti, dispositivi di allarme incendio per la centrale;
- i limiti elettrici massimi e minimi di ogni ingresso e uscita;
- le caratteristiche dei cavi e dei fusibili;
- le informazioni sulle modalità d'installazione;
- l'idoneità all'impiego in vari ambienti;
- le istruzioni di montaggio;
- le istruzioni per il collegamento di ingressi e uscite;
- le istruzioni per la configurazione e la messa in servizio;
- le istruzioni operative;
- le informazioni sulla manutenzione.

Questa documentazione deve includere disegni, elenco delle parti, schemi a blocchi, schemi elettrici e descrizione funzionale, tali da consentire la verifica di rispondenza della centrale sulla sua costruzione elettrica e meccanica.

## ANOMALIE RICONTRABILI

### 01.30.08.A01 Difetti del pannello di segnalazione

Difetti del sistema di segnalazione allarmi dovuti a difetti delle spie luminose.

### 01.30.08.A02 Difetti di tenuta morsetti

Difetti di funzionamento e di tenuta dei morsetti di connessione.

### 01.30.08.A03 Perdita di carica della batteria

Abbassamento del livello di carica della batteria ausiliaria.

### 01.30.08.A04 Perdite di tensione

Riduzione della tensione di alimentazione.

Elemento Manutenibile: 01.30.09

## Chiusure antincendio vetrate

Unità Tecnologica: 01.30

Impianto di sicurezza e antincendio

In sostituzione delle porte REI o quando si rende necessario coprire grandi superfici possono essere utilizzate le chiusure vetrate antincendio; queste sono generalmente realizzate con profilati in acciaio o alluminio resistenti al fuoco che sono trafilati od estrusi con le tolleranze previste nelle norme UNI, in modo da ottenere dei telai finiti con accoppiamenti e giochi perfetti che garantiscono una corretta tenuta delle guarnizioni. Le chiusure sono completate con vetro antincendio composto da lastre float con interposto materiale apirico.

## MODALITÀ DI USO CORRETTO:

Controllare periodicamente il perfetto funzionamento delle porte e degli elementi di manovra. Qualora ne siano munite controllare l'efficienza dei maniglioni antipánico. Verificare che non vi siano ostacoli in prossimità di esse. Provvedere alla lubrificazione di cerniere, dispositivi di comando, dei maniglioni. Controllare le certificazioni di omologazione, la scheda tecnica del fornitore o altra documentazione da conservare in apposito archivio.

## ANOMALIE RISCONTRABILI

### 01.30.09.A01 Alterazione cromatica

Alterazione che si può manifestare attraverso la variazione di uno o più parametri che definiscono il colore: tinta, chiarezza, saturazione. Può evidenziarsi in modo localizzato o in zone più ampie diversamente a secondo delle condizioni.

### 01.30.09.A02 Bolla

Rigonfiamento della pellicola causato spesso da eccessiva temperatura.

### 01.30.09.A03 Corrosione

Decadimento dei materiali metallici a causa della combinazione con sostanze presenti nell'ambiente (ossigeno, acqua, anidride carbonica, ecc.).

### 01.30.09.A04 Deformazione

Variazioni geometriche e morfologiche dei profili e degli elementi di tamponamento per fenomeni di ritiro quali imbarcamento, svergolamento, ondulazione.

### 01.30.09.A05 Deposito superficiale

Accumulo di pulviscolo atmosferico o di altri materiali estranei quali microrganismi, residui organici, ecc. di spessore variabile, poco coerente e poco aderente al materiale sottostante.

### 01.30.09.A06 Frantumazione

Riduzione della lastra di vetro in frammenti per cause traumatiche.

### 01.30.09.A07 Incrostazione

Deposito a strati molto aderente al substrato composto generalmente da sostanze inorganiche o di natura biologica.

### 01.30.09.A08 Lesione

Degradazione che si manifesta in seguito ad eventi traumatici con effetti di soluzione di continuità con o senza distacco tra le parti.

### 01.30.09.A09 Patina

Variazione del colore originario del materiale per alterazione della superficie dei materiali per fenomeni non legati a degradazione.

## CONTROLLI ESEGUIBILI DALL'UTENTE

### 01.30.09.C01 Controllo certificazioni

*Cadenza: quando occorre*

*Tipologia: Controllo a vista*

Controllare le certificazioni di omologazione, la scheda tecnica del fornitore o altra documentazione da conservare in apposito archivio.

### 01.30.09.C02 Controllo vetri

*Cadenza: ogni 6 mesi*

*Tipologia: Controllo a vista*

Controllo uniformità dei vetri e delle sigillature vetro-telaio. Controllare la presenza di depositi o sporco. Verifica di assenza di anomalie e/o difetti (rottura, depositi, macchie, ecc.).

• Anomalie riscontrabili: 1) Deposito superficiale; 2) Frantumazione.

## MANUTENZIONI ESEGUIBILI DALL'UTENTE

### 01.30.09.I01 Lubrificazione serrature, cerniere

*Cadenza: ogni 6 mesi*

Lubrificazione ed ingrassaggio delle serrature e cerniere con prodotti siliconici, verifica del corretto funzionamento.

### 01.30.09.I02 Pulizia ante

*Cadenza: quando occorre*

Pulizia delle ante con prodotti detergenti non aggressivi idonei al tipo di materiale.

### 01.30.09.I03 Pulizia organi di movimentazione

*Cadenza: quando occorre*

Pulizia degli organi di movimentazione tramite detergenti comuni.

### 01.30.09.I04 Pulizia telai

*Cadenza: ogni 6 mesi*

Pulizia del telaio con prodotti detergenti non aggressivi idonei al tipo di materiale.

### 01.30.09.I05 Pulizia vetri

*Cadenza: quando occorre*

Pulizia e rimozione dello sporco e dei depositi superficiali con detergenti idonei.

### 01.30.09.I06 Registrazione maniglione

*Cadenza: ogni 6 mesi*

Registrazione maniglione antipánico e lubrificazione degli accessori di manovra apertura-chiusura.

### 01.30.09.I07 Verifica funzionamento

*Cadenza: ogni 6 mesi*

Verifica del corretto funzionamento di apertura-chiusura mediante prova manuale.

## Collari REI per tubazioni combustibili

Unità Tecnologica: 01.30

Impianto di sicurezza e antincendio

I collari REI sono costituiti da una struttura metallica ad anello flessibile in acciaio inox con all'interno materiale termo espandente (tale materiale ha la caratteristica di rigonfiare, con l'aumento della temperatura, sino a 30 volte il proprio spessore); infatti, in caso d'incendio, il materiale si espande e va a sigillare l'apertura venutasi a creare a seguito della combustione del tubo a cui sono applicati.

I collari REI sono utilizzati per la riqualificazione di solai e pareti resistenti al fuoco di locali a rischio specifico (centrali termiche, autorimesse, archivi, ecc.) attraversati da forometrie contenenti tubazioni di varia natura provenienti da locali attigui.

### MODALITÀ DI USO CORRETTO:

Per il corretto funzionamento dei collari verificare il corretto posizionamento dei collari intorno alle tubazioni da proteggere utilizzando idonea malta di sigillatura tra collare e muratura circostante. Controllare le indicazioni fornite dai produttori.

### ANOMALIE RISCONTRABILI

#### 01.30.10.A01 Anomalie ancoraggi

Difetti di tenuta degli ancoraggi dei collari con le tubazioni da proteggere.

#### 01.30.10.A02 Difetti di montaggio

Errore nella posa in opera dei collari.

#### 01.30.10.A03 Difetti di sigillatura

Difetti di posa in opera della malta di sigillatura tra la tubazione e la muratura e/o il solaio.

## Compartimentazione REI mobile a scomparsa

Unità Tecnologica: 01.30

Impianto di sicurezza e antincendio

Non sempre è possibile compartimentare i vari ambienti di un edificio con i sistemi classici quali porte, portoni o chiusure; in questi casi per evitare che i gas caldi e il fuoco invadano i locali confinanti a quello in cui è scoppiato l'incendio possono essere utilizzate le barriere REI mobili a scomparsa. In genere si tratta di tende realizzate con materiali ignifughi che realizzano delle vere e proprie barriere al fuoco.

In base alla prova di resistenza al fuoco la norma divide le barriere in due categorie :

- classe D quando il materiale blocca la temperatura a 600°C;
- classe DH quando l'aumento della temperatura nel tempo non viene bloccato a 600° ma in tre ore raggiunge e supera 1000°C.

In caso d'allarme la barriera scende per gravità con controllo motore; il successivo riposizionamento avviene sempre tramite motore elettrico.

### MODALITÀ DI USO CORRETTO:

Poiché le pressioni possono arrivare in certi casi a 20 Pa verificare che la barriera, nel caso di barriere mobili, sia ben ancorata lateralmente facendo scorrere il telo entro le guide laterali .

### ANOMALIE RISCONTRABILI

#### 01.30.11.A01 Anomalie ancoraggi

Difetti di tenuta degli elementi di ancoraggio laterali.

#### 01.30.11.A02 Anomalie motori

Difetti di funzionamento dei motori che regolano l'apertura e la chiusura delle tende.

#### 01.30.11.A03 Anomalie superficie compartimentazione

Presenza di fori o anomalie nella struttura superficiale della compartimentazione.

#### 01.30.11.A04 Difetti di tenuta

Difetti di tenuta dei fumi di combustione.

## Condotte REI per aerazione filtri fumo

Unità Tecnologica: 01.30

Impianto di sicurezza e antincendio

Le condotte REI hanno la funzione di aerare i filtri a prova di fumo; sono generalmente installate in posizione verticale e sono realizzate in lamiera zincata ancorata alla parete mediante tasselli metallici e vengono posizionate con partenza dal locale filtro per sfociare sopra il tetto dell'edificio.

### MODALITÀ DI USO CORRETTO:

Le condotte REI dovranno essere corredate di idonea certificazione attestante la posizione verticale e una resistenza al fuoco REI dichiarata dal produttore (60', 90', 120', 180').

### ANOMALIE RISCONTRABILI

#### 01.30.12.A01 Anomalie dei deflettori

Difetti di posizionamento dei deflettori di estrazione.

#### 01.30.12.A02 Anomalie dei sostegni

Difetti di stabilità dei sostegni delle condotte.

#### 01.30.12.A03 Difetti di tenuta

Perdite o fughe dei fluidi circolanti nelle condotte.

#### 01.30.12.A04 Difetti di tenuta dei giunti

Perdite del fluido in prossimità di raccordi dovute a errori o sconessioni delle giunzioni.

Elemento Manutenibile: 01.30.13

## Contatti magnetici

Unità Tecnologica: 01.30

Impianto di sicurezza e antincendio

I contatti magnetici sono composti da due scatoline, una provvista di interruttore e una da un piccolo magnete. Di questi contatti ne esistono di due tipi, quelli che si "aprono" avvicinando il magnete e quelli che invece si "chiudono".

La scatolina provvista dell'interruttore verrà applicata sullo stipite della porta o della finestra, e collegata agli altri interruttori con due sottili fili isolati in plastica. La scatolina del magnete dovrà trovarsi in corrispondenza dell'interruttore quando la porta o la finestra risulterà chiusa.

### MODALITÀ DI USO CORRETTO:

I contatti magnetici devono essere rivestiti di rodio o rutenio e devono essere sigillati ermeticamente in azoto secco.

In tal modo viene offerta un'ottima protezione contro l'incollamento e si fornisce un ambiente privo di umidità che impedisce la formazione di corrosione. Inoltre i contatti magnetici devono essere incapsulati in una miscela isolante che garantisce il corretto funzionamento e elevata capacità di tenuta.

Nel caso in cui il materiale di supporto si espanda o si contraiga a causa di un aumento dell'umidità o dell'essiccazione, la miscela consente al contenitore del contatto di flettersi e curvarsi impedendo al reed di incrinarsi.

Inoltre rimane resistente agli aumenti di temperatura, mentre alcune miscele possono ammorbidirsi, determinando uno spostamento del reed con conseguenti falsi allarmi in quanto il contatto viene allontanato dal magnete.

I contatti magnetici devono garantire una serie di 10.000.000 cicli di apertura e chiusura.

### ANOMALIE RISCONTRABILI

#### 01.30.13.A01 Corrosione

Fenomeni di corrosione che possono verificarsi per esposizione a valori eccessivi dell'umidità degli ambienti dove sono installati i rivelatori.

#### 01.30.13.A02 Difetti del magnete

Difetti di funzionamento del magnete dovuti ad accumuli di materiale (polvere, sporco, ecc.) sullo stesso.

#### 01.30.13.A03 Difetti di posizionamento

Anomalie di aggancio del magnete sull'interruttore dovuti al non allineamento dei dispositivi.

Elemento Manutenibile: 01.30.14

## Diffusione sonora

Unità Tecnologica: 01.30

Impianto di sicurezza e antincendio

Per la diffusione dei segnali di allarme occorrono dei dispositivi in grado di diffonderli negli ambienti sorvegliati. Le apparecchiature di allarme acustico comprendono sirene per esterno, sirene per interno, sirene supplementari ed avvisatori acustici, di servizio e di controllo.

### MODALITÀ DI USO CORRETTO:

I dispositivi di diffusione sonora devono essere posizionati in modo da essere facilmente percettibili dagli utenti e dagli addetti alla sorveglianza. Evitare di esporre i dispositivi di diffusione sonora all'umidità e comunque all'acqua e non farli operare in luoghi in cui i valori della umidità sono elevati.

### ANOMALIE RISCONTRABILI

#### 01.30.14.A01 Difetti di tenuta morsetti

Difetti di funzionamento e di tenuta dei morsetti di connessione.

#### 01.30.14.A02 Incrostazioni

Accumulo di depositi vari (polvere, ecc.) sugli apparecchi.

#### 01.30.14.A03 Perdite di tensione

Riduzione della tensione di alimentazione principale che provoca malfunzionamenti.

Elemento Manutenibile: 01.30.15

## Estintori a polvere

Unità Tecnologica: 01.30

Impianto di sicurezza e antincendio

A polvere (di tipo pressurizzato con aria o azoto, l'erogazione viene effettuata con tubo flessibile e ugello erogatore o con bomboletta di anidride carbonica in cui l'erogazione viene effettuata con tubo flessibile e pistola ad intercettazione).

### MODALITÀ DI USO CORRETTO:

Gli estintori vanno collocati in prossimità di accessi e di apparecchiature a rischio, lungo i corridoi di accesso e nei punti di maggior pericolo facendo sì che siano ben visibili, di facile accesso e protetti dagli urti. Non vanno esposti al gelo. Per l'utilizzo tirare la sicura ed impugnare l'estintore dirigendo il getto estinguente alla base dell'incendio.

L'estinguente può essere tenuto costantemente in pressione con gas compresso o messo in pressione al momento dell'utilizzo con una cartuccia di CO<sub>2</sub>. Gli estintori devono essere accompagnati dai certificati di omologazione.

### ANOMALIE RISCONTRABILI

#### 01.30.15.A01 Difetti alle valvole di sicurezza

Difetti di funzionamento delle valvole di sicurezza.

#### 01.30.15.A02 Perdita di carico

Perdita di carico dell'agente estinguente nel caso specifico della polvere estinguente.

### CONTROLLI ESEGUIBILI DALL'UTENTE

#### 01.30.15.C01 Controllo carica

*Cadenza: ogni mese*

*Tipologia: Controllo a vista*

Verificare che l'indicatore di pressione sia all'interno del campo verde.

- Requisiti da verificare: 1) (Attitudine al) controllo della portata dei fluidi; 2) (Attitudine al) controllo della tenuta; 3) Efficienza.
- Anomalie riscontrabili: 1) Perdita di carico.

Elemento Manutenibile: 01.30.16

## Estintori a schiuma

Si utilizzano per fuochi di classe A e B (ma possono essere caricati anche per incendi di classe C e/o D); non devono essere utilizzati su apparecchiature elettriche sotto tensione. L'estinguente può essere tenuto in pressione costante con un gas compresso, oppure essere messo in pressione al momento dell'uso con una cartuccia di CO<sub>2</sub>.

### MODALITÀ DI USO CORRETTO:

Gli estintori vanno collocati in prossimità di accessi e di apparecchiature a rischio, lungo i corridoi di accesso e nei punti di maggior pericolo facendo sì che siano ben visibili, di facile accesso e protetti dagli urti. Non vanno esposti al gelo. Per l'utilizzo tirare la sicura ed impugnare l'estintore dirigendo il getto estinguente alla base dell'incendio.

Gli estintori possono essere caricati con polveri adatte per incendi di classe A-B-C, solo di classe B-C, oppure D (polveri inerti). Possono essere impiegati su apparecchiature elettriche sotto tensione. Gli estintori devono essere accompagnati dai certificati di omologazione.

### ANOMALIE RISCONTRABILI

#### 01.30.16.A01 Difetti alle valvole di sicurezza

Difetti di funzionamento delle valvole di sicurezza.

#### 01.30.16.A02 Perdita di carico

Perdita di carico dell'agente estinguente nel caso specifico della polvere estinguente.

### Elemento Manutenibile: 01.30.17

## Estintori ad acqua

Gli estintori ad acqua contengono una soluzione acquosa basica ed una fiala di acido. Al momento dell'uso si rompe la fiala e l'acido reagisce con la soluzione basica producendo anidride carbonica. La CO<sub>2</sub> mette in pressione l'apparecchio espellendo l'acqua. I reattivi più diffusi sono l'acido solforico ed il bicarbonato di sodio. Gli estintori ad acqua si utilizzano su piccoli fuochi di classe A; su quelli di classe B soltanto se l'apparecchio è ad acqua nebulizzata o additivata. Non si impiegano mai su apparecchiature elettriche sotto tensione. L'uso di questi estintori è, oggi, alquanto limitato.

### MODALITÀ DI USO CORRETTO:

Gli estintori vanno collocati in prossimità di accessi e di apparecchiature a rischio, lungo i corridoi di accesso e nei punti di maggior pericolo facendo sì che siano ben visibili, di facile accesso e protetti dagli urti. Non vanno esposti al gelo. Per l'utilizzo tirare la sicura ed impugnare l'estintore dirigendo il getto estinguente alla base dell'incendio.

Gli estintori devono essere accompagnati dai certificati di omologazione.

### ANOMALIE RISCONTRABILI

#### 01.30.17.A01 Difetti alle valvole di sicurezza

Difetti di funzionamento delle valvole di sicurezza.

#### 01.30.17.A02 Perdita di carico

Perdita di carico dell'agente estinguente.

### Elemento Manutenibile: 01.30.18

## Estintori ad anidride carbonica

Si impiegano su fuochi di classe B, C e su apparecchiature elettriche sotto tensione. Funzionano a temperature comprese tra - 5 e + 60 °C ma non possono essere adoperati in ambienti di ridotte dimensioni in quanto la concentrazione di anidride carbonica può risultare nociva per le persone.



## MODALITÀ DI USO CORRETTO:

Gli estintori vanno collocati in prossimità di accessi e di apparecchiature a rischio, lungo i corridoi di accesso e nei punti di maggior pericolo facendo sì che siano ben visibili, di facile accesso e protetti dagli urti. Non vanno esposti al gelo. Per l'utilizzo tirare la sicura ed impugnare l'estintore dirigendo il getto estinguente alla base dell'incendio.

Gli estintori devono essere accompagnati dai certificati di omologazione.

## ANOMALIE RISCONTRABILI

### 01.30.18.A01 Difetti alle valvole di sicurezza

Difetti di funzionamento delle valvole di sicurezza.

### 01.30.18.A02 Perdita di carico

Perdita di carico dell'agente estinguente nel caso specifico della polvere estinguente.

Elemento Manutenibile: 01.30.19

## Evacuatori di fumo e di calore per coperture

Unità Tecnologica: 01.30

Impianto di sicurezza e antincendio

Gli evacuatori naturali di fumo e calore (EFC) nascono come elementi posti in copertura (piana, inclinata, a shed) che favoriscono, in caso d'incendio, la fuoriuscita dei fumi e gas caldi prodotti durante lo sviluppo di un incendio.

Come elemento di protezione attiva, l'evacuatore di fumo e calore deve garantire l'efficacia in qualunque situazione ambientale; l'elemento distintivo dell'evacuatore è la superficie aerodinamica o Aa attraverso la quale lo stesso è in grado di estrarre i gas caldi in caso d'incendio in determinate condizioni di esercizio.

## MODALITÀ DI USO CORRETTO:

La presenza del vento può alterare l'efficienza dell'evacuatore; infatti correnti d'aria a basse velocità, che impattano direttamente con i gas e fumi caldi estratti dall'evacuatore, producono un raffreddamento delle particelle facendo ricadere, all'interno del fabbricato, gli elementi di combustione che di fatto ostruiscono così l'uscita dei fumi e gas caldi.

Per questo motivo gli evacuatori da tetto devono essere provvisti di deflettori che, deviando la direzione del vento, creano una depressione alla bocca di uscita dell'estrattore favorendo l'uscita dei gas di combustione.

## ANOMALIE RISCONTRABILI

### 01.30.19.A01 Deposito superficiale

Accumulo di materiale e di incrostazioni di diversa consistenza, spessore e aderenza diversa.

### 01.30.19.A02 Difetti ai dispositivi termici

Difetti di funzionamento dei dispositivi termici di apertura dovuti ad errori di taratura.

### 01.30.19.A03 Difetti ai meccanismi di leveraggio

Difetti di funzionamento dei dispositivi di apertura.

### 01.30.19.A04 Difetti di ancoraggio

Difetti nell'installazione ed ancoraggio degli evacuatori di fumo e di calore alla copertura con conseguente rischio di crollo delle parti.

### 01.30.19.A05 Penetrazione e ristagni d'acqua

Comparsa di macchie da umidità e/o gocciolamento localizzato in prossimità degli elementi di raccordo con la copertura.

Elemento Manutenibile: 01.30.20

## Evacuatori di fumo e di calore per parete

Unità Tecnologica: 01.30

Impianto di sicurezza e antincendio

Gli evacuatori naturali di fumo e calore (EFC) nascono come elementi posti in copertura che favoriscono, in caso d'incendio, la fuoriuscita dei fumi e gas caldi prodotti durante lo sviluppo di un incendio.

In caso di impossibilità di intervenire sulla copertura o per ottimizzare le aperture presenti sulle facciate può essere necessario installare gli evacuatori a parete.

## MODALITÀ DI USO CORRETTO:

Le linee guida per la progettazione di un sistema di evacuazione naturale di fumo e calore da installare a parete sono riportate nell'appendice B della UNI 9494. La scelta degli evacuatori da parete deve essere fatta tenendo conto che il numero degli evacuatori da installare è doppio rispetto alla soluzione in copertura.

## ANOMALIE RISCONTRABILI

### 01.30.20.A01 Corrosione

Fenomeni di corrosione degli elementi metallici.

### 01.30.20.A02 Deposito superficiale

Accumulo di materiale e di incrostazioni di diversa consistenza, spessore e aderenza diversa.

### 01.30.20.A03 Difetti ai dispositivi termici

Difetti di funzionamento dei dispositivi termici di apertura dovuti ad errori di taratura.

### 01.30.20.A04 Difetti ai meccanismi di leveraggio

Difetti di funzionamento dei dispositivi di apertura.

### 01.30.20.A05 Difetti di ancoraggio

Difetti nell'installazione ed ancoraggio degli evacuatori di fumo e di calore con conseguente rischio di crollo delle parti.

### 01.30.20.A06 Penetrazione e ristagni d'acqua

Comparsa di macchie da umidità e/o gocciolamento localizzato in prossimità degli elementi di raccordo con la parete.

Elemento Manutenibile: 01.30.21

## Griglia di aerazione REI

Unità Tecnologica: 01.30

Impianto di sicurezza e antincendio

Le griglie di aerazione antincendio o griglie di transito sono generalmente costituite da telaio in materiale incombustibile con all'interno lamelle sagomate ricoperte da guarnizioni termo espandenti; tali guarnizioni infatti, in caso d'incendio con una temperatura di circa 150°, si espandono fino a 35 volte il proprio spessore in modo tale da sigillare completamente il varco non consentendo il passaggio di fumo.

Il telaio perimetrale e le protezioni laterali sono costituite da speciale lamiera traforata in modo da consentire il passaggio dell'aria e, in caso di incendio, la non fuori uscita del materiale intumescente espanso.

## MODALITÀ DI USO CORRETTO:

Le griglie di aerazione antincendio devono essere posizionate secondo le indicazioni di progetto. Eventuali fessure rimanenti tra griglia ed elemento di supporto devono essere sigillate con materiale REI.

## ANOMALIE RISCONTRABILI

### 01.30.21.A01 Anomalie dei deflettori

Difetti di posizionamento dei deflettori delle griglie.

### 01.30.21.A02 Anomalie dei sostegni

Difetti di stabilità dei sostegni delle griglie.

### 01.30.21.A03 Difetti di regolazione e controllo

Difetti di funzionamento dei dispositivi di comando.

### 01.30.21.A04 Incrostazioni

Depositi ed accumuli che impediscono il normale funzionamento delle griglie di estrazione.

Elemento Manutenibile: 01.30.22

## Gruppi soccorritori

Unità Tecnologica: 01.30

Impianto di sicurezza e antincendio

I gruppi soccorritori di emergenza sono dispositivi che garantiscono la continuità di funzionamento di tutte le apparecchiature elettriche ed elettroniche in caso di mancanza e/o interruzione di energia elettrica.

Possono essere realizzati con o senza batteria di alimentazione e possono essere installati a parete e ad incasso.

## MODALITÀ DI USO CORRETTO:

Tutte le eventuali operazioni, dopo aver tolto la tensione, devono essere effettuate con personale qualificato e dotato di idonei dispositivi di protezione individuali quali guanti e scarpe isolanti.

### ANOMALIE RISCONTRABILI

#### 01.30.22.A01 Anomalie batterie

Difetti di funzionamento delle batterie ausiliare.

#### 01.30.22.A02 Corti circuiti

Corti circuiti dovuti a difetti nell'impianto di messa a terra, a sbalzi di tensione (sovraccarichi) o ad altro.

#### 01.30.22.A03 Difetti display

Difetti del sistema di segnalazione dovuti a difetti delle spie luminose.

#### 01.30.22.A04 Difetti di tenuta morsetti

Difetti di funzionamento e di tenuta dei morsetti di connessione.

#### 01.30.22.A05 Perdita di carica della batteria

Abbassamento del livello di carica della batteria ausiliaria.

#### 01.30.22.A06 Sovraccarico

Livello di assorbimento superiore a quello consentito.

#### 01.30.22.A07 Sovratemperatura

Eccessivi valori della temperatura per cui si verificano malfunzionamenti.

Elemento Manutenibile: 01.30.23

## Idranti a colonna soprasuolo

Unità Tecnologica: 01.30

Impianto di sicurezza e antincendio

L'idrante è uno strumento adatto allo spegnimento d'incendi in quanto rende immediatamente disponibile il getto d'acqua. Gli idranti a colonna soprasuolo sono costituiti da un dispositivo collegato ad una rete idrica di alimentazione; questo dispositivo generalmente a colonna è dotato di uno o più attacchi per l'aggancio delle tubazioni. Gli idranti a colonna sono classificati, secondo i tipi costruttivi e l'uso: con attacco a lato o con attacco assiale.

## MODALITÀ DI USO CORRETTO:

Ogni idrante deve riportare in maniera indelebile il modello, il nome del costruttore, l'anno di costruzione, il diametro nominale. In caso di incendio togliere il tappo di chiusura, agganciare la tubazione ed aprire la valvola d'intercettazione. Il lancio dell'acqua deve essere indirizzato alla base dell'incendio controllando di non dirigere il getto direttamente su parti elettriche in tensione.

### ANOMALIE RISCONTRABILI

#### 01.30.23.A01 Difetti attacchi

Difetti degli attacchi per errata flangiatura o per rottura della stessa con conseguenti perdite di fluido.

#### 01.30.23.A02 Difetti di tenuta

Difetti di tenuta degli idranti e dei suoi componenti con perdite del fluido.

#### 01.30.23.A03 Difetti dispositivi di manovra

Difetti di funzionamento dei dispositivi di manovra dovuti a degradazione delle guarnizioni toroidali o ai premistoppa a baderna.

#### 01.30.23.A04 Rottura tappi

Rottura o deterioramento dei tappi di chiusura dell'idrante.

Elemento Manutenibile: 01.30.24

## Idranti a muro

Unità Tecnologica: 01.30

Quando per particolari esigenze si rende necessario installare l'idrante all'interno degli edifici l'idrante a muro può risultare un giusto compromesso tra l'estetica e la funzionalità. Infatti l'idrante a muro viene posizionato all'interno di idonea nicchia chiusa frontalmente con un vetro antinfortunistico che viene rotto in caso di necessità. L'idrante è uno strumento adatto allo spengimento d'incendi in quanto rende immediatamente disponibile il getto d'acqua.

Generalmente l'idrante a muro è costituito da:

- un involucro dotato di sportello sigillabile con lastra frangibile/infrangibile contenente una tubazione appiattibile;
- una lancia con intercettazione e frazionamento del getto e il rubinetto di alimentazione.

La tubazione viene appoggiata su un apposito supporto a forma di sella (chiamato "sella salvamanichetta") per consentirne una migliore conservazione.

### MODALITÀ DI USO CORRETTO:

Ogni idrante deve riportare in maniera indelebile il modello, il nome del costruttore, l'anno di costruzione, il diametro nominale. In caso di incendio togliere il tappo di chiusura, agganciare la tubazione ed aprire la valvola d'intercettazione. Il lancio dell'acqua deve essere indirizzato alla base dell'incendio controllando di non dirigere il getto direttamente su parti elettriche in tensione.

### ANOMALIE RICONTRABILI

#### 01.30.24.A01 Difetti attacchi

Difetti degli attacchi per errata flangiatura o per rottura della stessa con conseguenti perdite di fluido.

#### 01.30.24.A02 Difetti di tenuta

Difetti di tenuta degli idranti e dei suoi componenti con perdite del fluido.

#### 01.30.24.A03 Difetti dispositivi di manovra

Difetti di funzionamento dei dispositivi di manovra dovuti a degradazione delle guarnizioni toroidali o ai premistoppa a baderna.

#### 01.30.24.A04 Rottura tappi

Rottura o deterioramento dei tappi di chiusura dell'idrante.

Elemento Manutenibile: 01.30.25

## Isolamento REI per giunti di dilatazione

Unità Tecnologica: 01.30

Impianto di sicurezza e antincendio

Per la sigillatura dei giunti dove, a seguito dilatazioni meccaniche dovute all'aumento della temperatura (giunti di dilatazione in muri perimetrali) si deve garantire, oltre ad una predeterminata resistenza al fuoco, la stabilità della struttura che i movimenti orizzontali o verticali.

Il materiale sigillante è in genere costituito da un numero di guarnizioni termo espandenti di idonee dimensioni e spessore intervallate da materiali espansi ad alto assorbimento, che consentono uno schiacciamento fino a 8 volte il proprio spessore iniziale; questa composizione, in caso d'incendio, reagisce rigonfiando fino a 35 volte il proprio spessore in modo da creare, nella zona cui è stato installato, uno sbarramento sia al fuoco che alla temperatura.

### MODALITÀ DI USO CORRETTO:

Per l'installazione è sufficiente comprimere il manufatto ed installarlo nell'apposito giunto da riqualificare.

### ANOMALIE RICONTRABILI

#### 01.30.25.A01 Difetti di montaggio

Errore nella posa in opera dell'isolamento REI.

Elemento Manutenibile: 01.30.26

## Lampade autoalimentate

Unità Tecnologica: 01.30

Impianto di sicurezza e antincendio

In caso di mancanza di energia elettrica le lampade autoalimentate devono attivarsi in modo da garantire un adeguato livello di illuminamento e tale da guidare gli utenti all'esterno dei locali dove installate.

Le lampade autoalimentate di emergenza (definite anche lampade di illuminazione di sicurezza) sono realizzate con batteria incorporata. Possono essere realizzate con o senza pittogrammi di indicazione di via di fuga.

## MODALITÀ DI USO CORRETTO:

Tutte le eventuali operazioni, dopo aver tolto la tensione, devono essere effettuate con personale qualificato e dotato di idonei dispositivi di protezione individuali quali guanti e scarpe isolanti. Evitare di smontare le lampade quando sono ancora calde; una volta smontate le lampade con carica esaurita queste vanno smaltite seguendo le prescrizioni fornite dalla normativa vigente e conservate in luoghi sicuri per evitare danni alle persone in caso di rottura del bulbo contenete i gas esauriti.

### ANOMALIE RISCONTRABILI

#### 01.30.26.A01 Abbassamento livello di illuminazione

Abbassamento del livello di illuminazione dovuto ad usura delle lampadine, ossidazione dei deflettori, impolveramento delle lampadine.

#### 01.30.26.A02 Anomalie spie di segnalazione

Difetti delle spie di segnalazione del funzionamento delle lampade.

#### 01.30.26.A03 Avarie

Possibili avarie dovute a corto circuiti degli apparecchi, usura degli accessori, apparecchi inadatti.

#### 01.30.26.A04 Difetti batteria

Difetti di funzionamento del sistema di ricarica delle batterie.

#### 01.30.26.A05 Mancanza pittogrammi

Difficoltà di lettura dei pittogrammi a corredo delle lampade di emergenza.

Elemento Manutenibile: 01.30.27

## Linee di collegamento

Unità Tecnologica: 01.30

Impianto di sicurezza e antincendio

La progettazione e il dimensionamento dei sistemi di evacuazione naturale di fumo e calore si basano sul principio secondo il quale gli EFC di un comparto si apriranno contemporaneamente; l'apertura contestuale di tutti gli evacuatori viene garantita da linee di collegamento gestite da un controllo remoto.

Le linee di collegamento possono essere:

- linee di collegamento elettrico;
- linee di collegamento pneumatico;
- meccanico elettrico.

Il collegamento elettrico attiva un dispositivo pirotecnico o magnete alimentato normalmente da un segnale a basso voltaggio (in genere 24V in c.c.); tale segnale (inviato dalla stazione di comando) rompe l'ampolla termosensibile montata sul singolo EFC che fa attivare l'evacuatore stesso. Il collegamento pneumatico è composto da tubazioni resistenti alle alte temperature e pressioni che alimentano gli evacuatori di fumo e calore in caso di incendio o per la ventilazione giornaliera.

## MODALITÀ DI USO CORRETTO:

Evitare di aprire i quadri di permutazione nel caso di malfunzionamenti. Rivolgersi sempre al personale specializzato.

### ANOMALIE RISCONTRABILI

#### 01.30.27.A01 Anomalie degli allacci

Difetti di funzionamento dei vari allacci che causano malfunzionamenti.

#### 01.30.27.A02 Anomalie delle connessioni

Difetti di tenuta dei connettori.

#### 01.30.27.A03 Corti circuiti

Corti circuiti che causano difetti di alimentazione delle linee di collegamento.

#### 01.30.27.A04 Difetti di serraggio

Difetti di serraggio di viti ed attacchi ai vari elementi del sistema.

Elemento Manutenibile: 01.30.28

## Materassino REI per controsoffitto

Per ripristinare e mantenere la capacità REI del controsoffitto che viene "interrotta" dalla installazione delle lampade nello stesso controsoffitto vengono utilizzati i materassini REI; questi sono costituiti da una miscela di fibre basaltiche, additivate e rivestite con tessuto incombustibile, e vengono installati superiormente al corpo da proteggere. In caso d'incendio, il materiale di cui sono costituite, provvederà a garantire per un determinato periodo la tenuta sia ai fumi che alle fiamme riqualificando il controsoffitto REI ai valori iniziali.

#### MODALITÀ DI USO CORRETTO:

Il materassino REI viene posizionato sulle lampade installate nei controsoffitti e viene semplicemente appoggiato alla struttura portante al di sopra del controsoffitto protetto. Eventuali fori devono essere sigillati con prodotti schiumogeni idonei in modo da garantire la classe di resistenza al fuoco richiesta.

#### ANOMALIE RISCONTRABILI

##### 01.30.28.A01 Perdita di materiale

Perdita del materiale contenuto all'interno dei sacchi isolanti.

##### 01.30.28.A02 Rotture

Rotture della parte esterna dei sacchi con conseguente fuoriuscita di materiale.

#### Elemento Manutenibile: 01.30.29

## Misuratore differenziale per sistema filtri fumo

Per mantenere in sovrappressione il filtro a tenuta fumo si può utilizzare un gruppo (che generalmente viene posizionato all'esterno del filtro) realizzato in lamiera di acciaio con alettature completo di pannello frontale e dotato di led per visualizzare tutte le informazioni della centrale. Il sistema di pressurizzazione manda in sovrappressione la zona filtro fumi aspirando aria non contaminata dall'esterno o da zona sicura a cielo aperto tramite una condotta; tale sistema deve essere corredato di misuratore differenziale di pressione per verificare che l'ambiente vada "realmente in sovrappressione".

#### MODALITÀ DI USO CORRETTO:

Per un corretto funzionamento dell'apparecchiatura si consiglia di effettuare controlli ad intervalli regolari trimestrali, con una cadenza massima ogni 6 mesi in base a quanto previsto dalle norme UNI 11224; in ogni caso attenersi alle procedure individuabili nel manuale d'uso ed installazione dei produttori.

#### ANOMALIE RISCONTRABILI

##### 01.30.29.A01 Anomalie batterie

Difetti di funzionamento delle batterie di accumulo.

##### 01.30.29.A02 Anomalie led

Difetti di funzionamento dei led di segnalazione.

##### 01.30.29.A03 Anomalie sonda

Difetti di funzionamento della sonda misuratrice.

#### Elemento Manutenibile: 01.30.30

## Monitor

I monitor sono dei dispositivi (a colori o in bianco e nero) che consentono la visione delle riprese effettuate per la video sorveglianza ed il controllo.

#### MODALITÀ DI USO CORRETTO:

Evitare urti o scosse per prevenire danneggiamenti ed evitare di esporre i monitor all'umidità e comunque all'acqua e non farli operare in luoghi in cui i valori della umidità sono elevati. In caso di mancato funzionamento non tentare di aprire o smontare i monitor e non tentare di rimuovere viti o coperchi ed in ogni caso rivolgersi a personale specializzato o all'assistenza tecnica del prodotto.

Non toccare il video direttamente con le dita ma se necessario utilizzare un panno morbido inumidito con alcool per rimuovere la polvere; verificare il voltaggio di funzionamento indicato sulla targhetta posta sul monitor ed utilizzare solo i cavetti indicati (tipo e connettori) per il collegamento alle telecamere.

## ANOMALIE RISCONTRABILI

### 01.30.30.A01 Difetti di regolazione

Difetti di regolazione del sistema di ripresa ottico (difetti di taratura, di messa a fuoco).

### 01.30.30.A02 Difetti di tenuta morsetti

Difetti di funzionamento e di tenuta dei morsetti di connessione.

### 01.30.30.A03 Incrostazioni

Accumulo di depositi vari (polvere, ecc.) sugli apparecchi.

## MANUTENZIONI ESEGUIBILI DALL'UTENTE

### 01.30.30.I01 Pulizia

*Cadenza: ogni settimana*

Effettuare una pulizia degli apparecchi e delle connessioni per eliminare eventuali accumuli di materiale che possano compromettere il regolare funzionamento degli apparecchi utilizzando un panno morbido imbevuto di alcool.

Elemento Manutenibile: 01.30.31

## Naspi

Unità Tecnologica: 01.30

Impianto di sicurezza e antincendio

Il naspo è un'apparecchiatura antincendio composta da una bobina con alimentazione idrica assiale, una valvola (manuale o automatica) d'intercettazione adiacente la bobina, una tubazione semirigida, una lancia erogatrice (elemento fissato all'estremità della tubazione che permette di regolare e di dirigere il getto d'acqua).

Il naspo può essere del tipo manuale o del tipo automatico.

I naspi possono essere del tipo fisso (un naspo che può ruotare solo su un piano con una guida di scorrimento per la tubazione adiacente la bobina) o del tipo orientabile (un naspo che può ruotare e orientarsi su più piani e montato su un braccio snodabile o con alimentazione con giunto orientabile o con portello cernierato.

### MODALITÀ DI USO CORRETTO:

Per l'utilizzo del naspo verificare l'accessibilità della cassetta portanaspo e la presenza dei cartelli segnalatori per individuare facilmente il naspo. Aprire la cassetta portanaspo, aprire la valvola a sfera ed estrarre il naspo che è già pronto all'utilizzo in quanto l'acqua è disponibile alla lancia anche senza svolgere completamente il tubo.

Le cassette devono essere munite di portello e possono essere dotate di una serratura.

Le cassette dotate di serratura devono essere provviste di un dispositivo di apertura d'emergenza che può essere protetto solo con materiali frangibili e trasparenti. La cassetta deve potersi aprire con una chiave per permetterne il controllo e la manutenzione.

Se il dispositivo di apertura di emergenza è protetto da una lastra di vetro frangibile, questa deve rompersi senza lasciare spigoli taglienti o frastagliati che potrebbero lesionare gli utilizzatori. Le cassette devono essere prive di spigoli taglienti che possano danneggiare l'attrezzatura o lesionare gli utilizzatori.

## ANOMALIE RISCONTRABILI

### 01.30.31.A01 Difetti di tenuta

Difetti di tenuta di pressione dei naspi.

Elemento Manutenibile: 01.30.32

## Pannello degli allarmi

Unità Tecnologica: 01.30

Impianto di sicurezza e antincendio

I segnali inviati dai rivelatori, attraverso la centrale di controllo e segnalazione a cui sono collegati, vengono visualizzati sotto forma di segnale di allarme sui pannelli detti appunto degli allarmi.

### MODALITÀ DI USO CORRETTO:

I dispositivi di segnalazione degli allarmi devono essere posizionati in modo da essere facilmente percettibili dagli addetti alla sorveglianza e al personale addetto alla manutenzione e riparazione dell'impianto. Nei quadri di controllo e segnalazione sono installati anche i gruppi trasformatore-raddrizzatore che garantiscono il mantenimento costante della carica delle batterie di accumulatori che devono alimentare l'impianto in caso di mancanza di energia elettrica. Gli impianti di rivelazione incendi devono poter servirsi di due fonti di alimentazione di origine diversa in grado di garantire la totale alimentazione: una delle fonti è, abitualmente, procurata dalla rete elettrica pubblica, l'altra da batterie ricaricabili mantenute sotto carica costante attraverso la tensione in rete.

### ANOMALIE RISCONTRABILI

#### 01.30.32.A01 Difetti di segnalazione

Difetti del sistema di segnalazione allarmi dovuti a difetti delle spie luminose.

#### 01.30.32.A02 Difetti di tenuta morsetti

Difetti di funzionamento e di tenuta dei morsetti di connessione del pannello alla centrale di controllo e segnalazione.

#### 01.30.32.A03 Incrostazioni

Accumulo di depositi vari (polvere, ecc.) sugli apparecchi.

#### 01.30.32.A04 Perdita di carica della batteria

Abbassamento del livello di carica della batteria ausiliaria.

#### 01.30.32.A05 Perdite di tensione

Riduzione della tensione di alimentazione principale che provoca malfunzionamenti.

**Elemento Manutenibile: 01.30.33**

## Pareti antincendio

Unità Tecnologica: 01.30

**Impianto di sicurezza e antincendio**

Si tratta di pareti utilizzate per creare barriere antincendio mediante l'impiego di materiali ignifughi per aumentare la resistenza passiva al fuoco delle parti strutturali. In genere si utilizzano prodotti in cartongesso specifici, o prodotti in calcio silicato prive di amianto con un grado di infiammabilità basso per i "materiali incombustibile", fino alla più alta per "materiale fortemente infiammabile" nonché la possibilità di mantenere inalterate le caratteristiche per un tempo variabile da un minimo di 15 minuti fino ad un massimo di 180 minuti sotto l'azione del fuoco. In genere vengono utilizzate sia nel campo dell'edilizia industriale che per la realizzazione di strutture pubbliche che necessitano di proteggere le persone che le occupano (scuole, alberghi, teatri, musei, ecc.).

### MODALITÀ DI USO CORRETTO:

Non compromettere l'integrità delle pareti.

### ANOMALIE RISCONTRABILI

#### 01.30.33.A01 Decolorazione

Alterazione cromatica della superficie.

#### 01.30.33.A02 Disgregazione

Decoesione caratterizzata da distacco di granuli o cristalli sotto minime sollecitazioni meccaniche.

#### 01.30.33.A03 Distacco

Disgregazione e distacco di parti notevoli del materiale che può manifestarsi anche mediante espulsione di elementi prefabbricati dalla loro sede.

#### 01.30.33.A04 Efflorescenze

Formazione di sostanze, generalmente di colore biancastro e di aspetto cristallino o polverulento o filamentoso, sulla superficie del manufatto. Nel caso di efflorescenze saline, la cristallizzazione può talvolta avvenire all'interno del materiale provocando spesso il distacco delle parti più superficiali: il fenomeno prende allora il nome di criptoefflorescenza o subefflorescenza.

#### 01.30.33.A05 Erosione superficiale

Asportazione di materiale dalla superficie dovuta a processi di natura diversa. Quando sono note le cause di degrado, possono essere utilizzati anche termini come erosione per abrasione o erosione per corrasione (cause meccaniche), erosione per corrosione (cause chimiche e biologiche), erosione per usura (cause antropiche).

#### 01.30.33.A06 Esfoliazione



Degradazione che si manifesta con distacco, spesso seguito da caduta, di uno o più strati superficiali subparalleli fra loro, generalmente causata dagli effetti del gelo.

### **01.30.33.A07 Fessurazioni**

Presenza di rotture singole, ramificate, ortogonale o parallele all'armatura che possono interessare l'intero spessore del manufatto.

### **01.30.33.A08 Macchie**

Imbrattamento della superficie con sostanze macchianti in grado di aderire e penetrare nel materiale.

### **01.30.33.A09 Mancanza**

Caduta e perdita di parti del materiale del manufatto.

### **01.30.33.A10 Penetrazione di umidità**

Comparsa di macchie di umidità dovute all'assorbimento di acqua.

### **01.30.33.A11 Polverizzazione**

Decoesione che si manifesta con la caduta spontanea dei materiali sotto forma di polvere o granuli.

### **01.30.33.A12 Macchie e graffi**

Imbrattamento della superficie con sostanze macchianti in grado di aderire e penetrare nel materiale.

## **CONTROLLI ESEGUIBILI DALL'UTENTE**

### **01.30.33.C01 Controllo generale delle parti a vista**

*Cadenza: quando occorre*

*Tipologia: Controllo a vista*

Controllo del grado di usura delle parti in vista e di eventuali anomalie (distacchi, fessurazioni, rotture, rigonfiamenti, ecc.).

• Anomalie riscontrabili: 1) Decolorazione; 2) Disgregazione; 3) Distacco; 4) Efflorescenze; 5) Erosione superficiale; 6) Esfoliazione; 7) Fessurazioni; 8) Macchie e graffi; 9) Mancanza; 10) Penetrazione di umidità; 11) Polverizzazione.

## **MANUTENZIONI ESEGUIBILI DALL'UTENTE**

### **01.30.33.I01 Pulizia**

*Cadenza: quando occorre*

Pulizia delle superfici e rimozione di sporcizia e macchie mediante ritocchi di pittura e/o ripristino dei rivestimenti.

**Elemento Manutenibile: 01.30.34**

## **Pompe rotodinamiche**

**Unità Tecnologica: 01.30**

**Impianto di sicurezza e antincendio**

Le pompe rotodinamiche intervengono automaticamente qualora venga richiesto erogazione di acqua da una qualunque utenza dell'impianto antincendio. Sono generalmente utilizzate in

- Impianti sprinkler;
- Impianti naspì;
- Impianti a idranti UNI 45-UNI 70.

I componenti principali per gruppi equipaggiati con pompe rotodinamiche sono:

- una o più pompe che alimentano l'impianto;
- una elettropompa di compensazione (garantisce la pressurizzazione dell'impianto in caso di perdite);
- un collettore di mandata;
- valvole di intercettazione in mandata;
- valvole di ritegno dette anche di non ritorno;
- due pressostati per ciascuna pompa collegati in serie;
- quadro elettrico per ciascuna pompa di alimentazione;
- quadro elettrico di monitoraggio del funzionamento delle pompe;
- quadro elettrico pompa di compenso;
- serbatoi in pressione a membrana;
- dispositivo di adescamento per impianti sobrabattente;
- dispositivo di ricircolo a mandata chiusa per ogni pompa di alimentazione;
- sistema di avviamento pompa di compenso;
- kit misuratore di portata;
- quadro elettrico avviamento manuale di emergenza sottovetro (solo per motopompa);
- due batterie per avviamento motopompa;
- serbatoio del carburante per motopompa.

### **MODALITÀ DI USO CORRETTO:**

Una copia del manuale di istruzioni deve essere acclusa alla consegna; tale manuale di istruzioni deve comprendere le informazioni relative alla sicurezza per la pompa o per il gruppo di pompaggio, nonché per qualsiasi apparecchio ausiliario

fornito e nel caso in cui siano necessarie per ridurre i rischi durante l'uso:

- generalità;
- trasporto ed immagazzinaggio intermedio;
- descrizione della pompa o del gruppo di pompaggio;
- installazione/montaggio;
- messa in servizio, funzionamento e arresto;
- manutenzione ed assistenza post-vendita;
- guasti; cause e rimedi;
- documentazione relativa.

## ANOMALIE RICONTRABILI

### 01.30.34.A01 Anomalie galleggianti

Difetti di funzionamento del galleggiante di adescamento.

### 01.30.34.A02 Anomalie pressostati

Difetti di funzionamento dei pressostati.

### 01.30.34.A03 Difetti di funzionamento delle valvole

Difetti di funzionamento delle pompe dovuti ad errori di posa in opera o al cattivo dimensionamento delle stesse.

### 01.30.34.A04 Mancanza tensione

Mancanza della tensione elettrica di alimentazione.

### 01.30.34.A05 Perdite di carico

Perdite di carico di esercizio delle pompe dovute a cattivo funzionamento delle stesse.

### 01.30.34.A06 Perdite di olio

Perdite d'olio dalle pompe che si manifestano con macchie di olio sul pavimento.

### 01.30.34.A07 Rumorosità

Eccessivo livello del rumore prodotto dalle pompe durante il loro normale funzionamento.

## Elemento Manutenibile: 01.30.35

## Porte antipanico

Unità Tecnologica: 01.30

Impianto di sicurezza e antincendio

Le porte antipanico hanno la funzione di agevolare la fuga verso le porte esterne e/o comunque verso spazi sicuri in casi di eventi particolari (incendi, terremoti, emergenze, ecc.). Le dimensioni ed i materiali sono normati secondo le prescrizioni in materia di sicurezza. Esse sono dotate di elemento di manovra che regola lo sblocco delle ante definito "maniglione antipanico". Il dispositivo antipanico deve essere realizzato in modo da consentire lo sganciamento della porta nel momento in cui viene azionata la barra posta orizzontalmente sulla parte interna di essa. Tra i diversi dispositivi in produzione vi sono i dispositivi antipanico con barra a spinta (push-bar) e i dispositivi antipanico con barra a contatto (touch-bar).

### MODALITÀ DI USO CORRETTO:

Controllare il perfetto funzionamento del dispositivo antipanico. Verificare che le controbocchette a pavimento non siano ostruite in nessun modo. Controllare periodicamente il perfetto funzionamento delle porte e degli elementi di manovra. Verificare che non vi siano ostacoli in prossimità di esse. Provvedere alla lubrificazione di cerniere, dispositivi di comando, dei maniglioni. Qualora sia previsto, controllare l'individuazione degli accessi rispetto ai piani di evacuazione e di sicurezza.

## ANOMALIE RICONTRABILI

### 01.30.35.A01 Alterazione cromatica

Alterazione che si può manifestare attraverso la variazione di uno o più parametri che definiscono il colore: tinta, chiarezza, saturazione. Può evidenziarsi in modo localizzato o in zone più ampie diversamente a secondo delle condizioni.

### 01.30.35.A02 Bolla

Rigonfiamento della pellicola causato spesso da eccessiva temperatura.

### 01.30.35.A03 Corrosione

Decadimento dei materiali metallici a causa della combinazione con sostanze presenti nell'ambiente (ossigeno, acqua, anidride carbonica, ecc.).

### 01.30.35.A04 Deformazione

Variazioni geometriche e morfologiche dei profili e degli elementi di tamponamento per fenomeni di ritiro quali imbarcamento, svergolamento, ondulazione.

### 01.30.35.A05 Deposito superficiale

Accumulo di pulviscolo atmosferico o di altri materiali estranei quali microrganismi, residui organici, ecc. di spessore variabile, poco coerente

e poco aderente al materiale sottostante.

#### **01.30.35.A06 Distacco**

Distacco di due o più strati di un pannello per insufficiente adesione delle parti.

#### **01.30.35.A07 Fessurazione**

Formazione di soluzioni di continuità nel materiale con distacco macroscopico delle parti.

#### **01.30.35.A08 Frantumazione**

Riduzione della lastra di vetro in frammenti per cause traumatiche.

#### **01.30.35.A09 Fratturazione**

Formazione di soluzioni di continuità nel materiale con o senza spostamento delle parti.

#### **01.30.35.A10 Incrostazione**

Deposito a strati molto aderente al substrato composto generalmente da sostanze inorganiche o di natura biologica.

#### **01.30.35.A11 Infracidamento**

Degradazione che si manifesta con la formazione di masse scure polverulente dovuta ad umidità e alla scarsa ventilazione.

#### **01.30.35.A12 Lesione**

Degradazione che si manifesta in seguito ad eventi traumatici con effetti di soluzione di continuità con o senza distacco tra le parti.

#### **01.30.35.A13 Macchie**

Pigmentazione accidentale e localizzata della superficie.

#### **01.30.35.A14 Non ortogonalità**

La ortogonalità dei telai mobili rispetto a quelli fissi dovuta generalmente per la mancanza di registrazione periodica dei fissaggi.

#### **01.30.35.A15 Patina**

Variazione del colore originario del materiale per alterazione della superficie dei materiali per fenomeni non legati a degradazione.

#### **01.30.35.A16 Perdita di lucentezza**

Opacizzazione del legno.

#### **01.30.35.A17 Perdita di materiale**

Mancanza di parti e di piccoli elementi in seguito ad eventi traumatici.

#### **01.30.35.A18 Perdita di trasparenza**

Perdita di trasparenza ed aumento della fragilità del vetro a causa dell'azione di agenti esterni.

#### **01.30.35.A19 Scagliatura, screpolatura**

Distacco totale o parziale di parti della pellicola dette scaglie che avviene in prossimità di scollaggi o soluzioni di continuità.

#### **01.30.35.A20 Scollaggi della pellicola**

Mancanza di aderenza della pellicola al substrato per cause diverse e successiva scagliatura.

### **CONTROLLI ESEGUIBILI DALL'UTENTE**

#### **01.30.35.C01 Controllo certificazioni**

*Cadenza: quando occorre*

*Tipologia: Controllo a vista*

Controllare le certificazioni di omologazione, la scheda tecnica del fornitore o altra documentazione da conservare in apposito archivio.

#### **01.30.35.C02 Controllo degli spazi**

*Cadenza: ogni mese*

*Tipologia: Controllo a vista*

Controllare che non vi siano ostacoli in prossimità degli spazi interessati dalle porte antipanico o in prossimità di esse.

#### **01.30.35.C03 Controllo delle serrature**

*Cadenza: ogni 12 mesi*

*Tipologia: Controllo a vista*

Controllo della loro funzionalità.

• Anomalie riscontrabili: 1) *Corrosione*.

#### **01.30.35.C04 Controllo parti in vista**

*Cadenza: ogni 12 mesi*

*Tipologia: Controllo a vista*

Controllo delle parti in vista, delle finiture e dello strato di protezione superficiale (qualora il tipo di rivestimento lo preveda). Controllo dei fissaggi del telaio al contro telaio.

• Anomalie riscontrabili: 1) *Alterazione cromatica*; 2) *Bolla*; 3) *Corrosione*; 4) *Deformazione*; 5) *Deposito superficiale*; 6) *Distacco*; 7) *Fessurazione*; 8) *Frantumazione*; 9) *Fratturazione*; 10) *Incrostazione*; 11) *Infracidamento*; 12) *Lesione*; 13) *Macchie*; 14) *Non ortogonalità*; 15) *Patina*; 16) *Perdita di lucentezza*; 17) *Perdita di materiale*; 18) *Perdita di trasparenza*; 19) *Scagliatura, screpolatura*; 20) *Scollaggi della pellicola*.

#### **01.30.35.C05 Controllo ubicazione porte**

*Cadenza: ogni 6 mesi*

*Tipologia: Controllo a vista*

Controllare l'individuazione delle porte antipanico rispetto ai progetti ed ai piani di evacuazione e di sicurezza.

### **01.30.35.C06 Controllo vetri**

*Cadenza: ogni 6 mesi*

*Tipologia: Controllo a vista*

Controllo uniformità dei vetri e delle sigillature vetro-telaio. Controllare la presenza di depositi o sporco. Verifica di assenza di anomalie e/o difetti (rottura, depositi, macchie, ecc.).

- Anomalie riscontrabili: 1) Deposito superficiale; 2) Frantumazione; 3) Fratturazione; 4) Perdita di lucentezza; 5) Perdita di trasparenza.

## **MANUTENZIONI ESEGUIBILI DALL'UTENTE**

### **01.30.35.I01 Lubrificazione serrature, cerniere**

*Cadenza: ogni 6 mesi*

Lubrificazione ed ingrassaggio delle serrature e cerniere con prodotti siliconici, verifica del corretto funzionamento.

### **01.30.35.I02 Pulizia ante**

*Cadenza: quando occorre*

Pulizia delle ante con prodotti detergenti non aggressivi idonei al tipo di materiale.

### **01.30.35.I03 Pulizia organi di movimentazione**

*Cadenza: quando occorre*

Pulizia degli organi di movimentazione tramite detergenti comuni.

### **01.30.35.I04 Pulizia telai**

*Cadenza: ogni 6 mesi*

Pulizia del telaio con prodotti detergenti non aggressivi idonei al tipo di materiale.

### **01.30.35.I05 Pulizia vetri**

*Cadenza: quando occorre*

Pulizia e rimozione dello sporco e dei depositi superficiali con detergenti idonei.

### **01.30.35.I06 Registrazione maniglione**

*Cadenza: ogni 6 mesi*

Registrazione maniglione antipanico e lubrificazione degli accessori di manovra apertura-chiusura.

### **01.30.35.I07 Rimozione ostacoli spazi**

*Cadenza: quando occorre*

Rimozione di eventuali ostacoli in prossimità degli spazi interessati dalle porte antipanico o in prossimità di esse.

### **01.30.35.I08 Verifica funzionamento**

*Cadenza: ogni 6 mesi*

Verifica del corretto funzionamento di apertura-chiusura mediante prova manuale.

## **Elemento Manutenibile: 01.30.36**

## **Porte REI**

**Unità Tecnologica: 01.30**

**Impianto di sicurezza e antincendio**

Le porte tagliafuoco (o porte REI) hanno la funzione di proteggere quegli spazi o luoghi sicuri, ai quali ne consentono l'ingresso e/o l'uscita, dalle azioni provocate da eventuali incendi. Nelle zone di maggiore afflusso di persone le porte tagliafuoco devono essere anche porte antipanico. Le dimensioni ed i materiali sono normati secondo le prescrizioni in materia di sicurezza. In genere vengono impiegati materiali di rivestimento metallici con all'interno materiali isolanti stabili alle alte temperature. Il dispositivo di emergenza deve essere realizzato in modo da consentire lo sganciamento della porta dall'interno in meno di 1 secondo. Tra i diversi dispositivi in produzione vi sono i dispositivi di emergenza con azionamento mediante maniglia a leva e i dispositivi di emergenza con azionamento mediante piastra a spinta.

### **MODALITÀ DI USO CORRETTO:**

Controllare il perfetto funzionamento del dispositivo di emergenza. Verificare che le controbocchette a pavimento non siano ostruite in nessun modo. Controllare periodicamente il perfetto funzionamento delle porte e degli elementi di manovra. Qualora ne siano munite controllare l'efficienza dei maniglioni antipanico. Verificare che non vi siano ostacoli in prossimità di esse. Provvedere alla lubrificazione di cerniere, dispositivi di comando, dei maniglioni. Verificare l'individuazione delle porte tagliafuoco rispetto ai progetti ed ai piani di evacuazione e di sicurezza. Controllare le certificazioni di omologazione, la scheda tecnica del fornitore o altra documentazione da conservare in apposito archivio.

## **ANOMALIE RISCOINTRABILI**

### **01.30.36.A01 Alterazione cromatica**

Alterazione che si può manifestare attraverso la variazione di uno o più parametri che definiscono il colore: tinta, chiarezza, saturazione. Può evidenziarsi in modo localizzato o in zone più ampie diversamente a secondo delle condizioni.

### **01.30.36.A02 Bolla**

Rigonfiamento della pellicola causato spesso da eccessiva temperatura.

### **01.30.36.A03 Corrosione**

Decadimento dei materiali metallici a causa della combinazione con sostanze presenti nell'ambiente (ossigeno, acqua, anidride carbonica, ecc.).

### **01.30.36.A04 Deformazione**

Variazioni geometriche e morfologiche dei profili e degli elementi di tamponamento per fenomeni di ritiro quali imbarcamento, svergolamento, ondulazione.

### **01.30.36.A05 Deposito superficiale**

Accumulo di pulviscolo atmosferico o di altri materiali estranei quali microrganismi, residui organici, ecc. di spessore variabile, poco coerente e poco aderente al materiale sottostante.

### **01.30.36.A06 Distacco**

Distacco di due o più strati di un pannello per insufficiente adesione delle parti.

### **01.30.36.A07 Fessurazione**

Formazione di soluzioni di continuità nel materiale con distacco macroscopico delle parti.

### **01.30.36.A08 Frantumazione**

Riduzione della lastra di vetro in frammenti per cause traumatiche.

### **01.30.36.A09 Fratturazione**

Formazione di soluzioni di continuità nel materiale con o senza spostamento delle parti.

### **01.30.36.A10 Incrostazione**

Deposito a strati molto aderente al substrato composto generalmente da sostanze inorganiche o di natura biologica.

### **01.30.36.A11 Lesione**

Degradazione che si manifesta in seguito ad eventi traumatici con effetti di soluzione di continuità con o senza distacco tra le parti.

### **01.30.36.A12 Macchie**

Pigmentazione accidentale e localizzata della superficie.

### **01.30.36.A13 Non ortogonalità**

La ortogonalità dei telai mobili rispetto a quelli fissi dovuta generalmente per la mancanza di registrazione periodica dei fissaggi.

### **01.30.36.A14 Patina**

Variazione del colore originario del materiale per alterazione della superficie dei materiali per fenomeni non legati a degradazione.

### **01.30.36.A15 Perdita di lucentezza**

Opacizzazione del legno.

### **01.30.36.A16 Perdita di materiale**

Mancanza di parti e di piccoli elementi in seguito ad eventi traumatici.

### **01.30.36.A17 Perdita di trasparenza**

Perdita di trasparenza ed aumento della fragilità del vetro a causa dell'azione di agenti esterni.

### **01.30.36.A18 Scagliatura, screpolatura**

Distacco totale o parziale di parti della pellicola dette scaglie che avviene in prossimità di scollaggi o soluzioni di continuità.

### **01.30.36.A19 Scollaggi della pellicola**

Mancanza di aderenza della pellicola al substrato per cause diverse e successiva scagliatura.

## **CONTROLLI ESEGUIBILI DALL'UTENTE**

### **01.30.36.C01 Controllo certificazioni**

*Cadenza: quando occorre*

*Tipologia: Controllo a vista*

Controllare le certificazioni di omologazione, la scheda tecnica del fornitore o altra documentazione da conservare in apposito archivio.

### **01.30.36.C02 Controllo degli spazi**

*Cadenza: ogni mese*

*Tipologia: Controllo a vista*

Controllare che non vi siano ostacoli in prossimità degli spazi interessati dalle porte antipanico o in prossimità di esse.

### **01.30.36.C03 Controllo delle serrature**

*Cadenza: ogni 12 mesi*

*Tipologia: Controllo a vista*

Controllo della loro funzionalità.

- Anomalie riscontrabili: 1) *Corrosione.*

### 01.30.36.C04 Controllo parti in vista

*Cadenza: ogni 12 mesi*

*Tipologia: Controllo a vista*

Controllo delle parti in vista, delle finiture e dello strato di protezione superficiale (qualora il tipo di rivestimento lo preveda). Controllo dei fissaggi del telaio al controtelaio.

- Requisiti da verificare: 1) *Resistenza al fuoco per porte tagliafuoco.*
- Anomalie riscontrabili: 1) *Alterazione cromatica;* 2) *Bolla;* 3) *Corrosione;* 4) *Deformazione;* 5) *Deposito superficiale;* 6) *Distacco;* 7) *Fessurazione;* 8) *Frantumazione;* 9) *Fratturazione;* 10) *Incrostazione;* 11) *Lesione;* 12) *Macchie;* 13) *Non ortogonalità;* 14) *Patina;* 15) *Perdita di lucentezza;* 16) *Scagliatura, screpolatura;* 17) *Scollaggi della pellicola.*

### 01.30.36.C05 Controllo ubicazione porte

*Cadenza: ogni 6 mesi*

*Tipologia: Controllo a vista*

Controllare l'individuazione delle porte antipanico rispetto ai progetti ed ai piani di evacuazione e di sicurezza.

### 01.30.36.C06 Controllo vetri

*Cadenza: ogni 6 mesi*

*Tipologia: Controllo a vista*

Controllo uniformità dei vetri e delle sigillature vetro-telaio. Controllare la presenza di depositi o sporco. Verifica di assenza di anomalie e/o difetti (rottura, depositi, macchie, ecc.).

- Anomalie riscontrabili: 1) *Deposito superficiale;* 2) *Frantumazione;* 3) *Fratturazione;* 4) *Perdita di lucentezza;* 5) *Perdita di trasparenza.*

## MANUTENZIONI ESEGUIBILI DALL'UTENTE

### 01.30.36.I01 Lubrificazione serrature, cerniere

*Cadenza: ogni 6 mesi*

Lubrificazione ed ingrassaggio delle serrature e cerniere con prodotti siliconici, verifica del corretto funzionamento.

### 01.30.36.I02 Pulizia ante

*Cadenza: quando occorre*

Pulizia delle ante con prodotti detergenti non aggressivi idonei al tipo di materiale.

### 01.30.36.I03 Pulizia organi di movimentazione

*Cadenza: quando occorre*

Pulizia degli organi di movimentazione tramite detergenti comuni.

### 01.30.36.I04 Pulizia telai

*Cadenza: ogni 6 mesi*

Pulizia del telaio con prodotti detergenti non aggressivi idonei al tipo di materiale.

### 01.30.36.I05 Pulizia vetri

*Cadenza: quando occorre*

Pulizia e rimozione dello sporco e dei depositi superficiali con detergenti idonei.

### 01.30.36.I06 Registrazione maniglione

*Cadenza: ogni 6 mesi*

Registrazione maniglione antipanico e lubrificazione degli accessori di manovra apertura-chiusura.

### 01.30.36.I07 Rimozione ostacoli

*Cadenza: ogni 2 anni*

Rimozione di eventuali ostacoli in prossimità degli spazi interessati dalle porte antipanico o in prossimità di esse.

### 01.30.36.I08 Verifica funzionamento

*Cadenza: ogni 6 mesi*

Verifica del corretto funzionamento di apertura-chiusura mediante prova manuale.

## Elemento Manutenibile: 01.30.37

# Protezione REI per condutture

Unità Tecnologica: 01.30

Impianto di sicurezza e antincendio

Le protezioni REI sono generalmente composte da una lamiera metallica con interposto uno strato di protezione realizzato a base di silicati; nel caso di protezione di canali e/o condutture (calai di aerazione, condutture gas, linee elettriche) queste protezioni hanno uno spessore notevole (fino a 5 cm) in maniera tale da impedire il raggiungimento della temperatura critica 150°C all'interno e di 1050°C all'esterno in ottemperanza a quanto disposto dalla normativa sulla prevenzione incendi.

Considerato il consistente spessore delle pareti di queste protezioni queste possono essere utilizzate anche come canali di aerazione o pressurizzazione di filtri a tenuta di fumo in comparti e/o strutture che richiedano requisiti di resistenza e compartimentazione al fuoco.

## MODALITÀ DI USO CORRETTO:

Le protezioni dovranno essere assemblate senza collanti, mediante guscio in lamiera zincata chiusa in modo da formare un tubolare, il quale sarà assemblato mediante graffe metalliche o legatura in filo di acciaio in conformità ai dettami citati nel certificato di rapporto prova del produttore.

### ANOMALIE RISCONTRABILI

#### 01.30.37.A01 Anomalie ancoraggi

Difetti di tenuta degli ancoraggi delle protezioni sulle condutture da proteggere.

#### 01.30.37.A02 Difetti di montaggio

Errore nella posa in opera delle protezioni sulle strutture metalliche.

Elemento Manutenibile: 01.30.38

## Protezione REI per elementi metallici

Unità Tecnologica: 01.30

Impianto di sicurezza e antincendio

Le protezioni REI sono generalmente composte da una lamierino metallico con interposto uno strato di protezione realizzato a base di silicati; la principale funzione è quella di proteggere le strutture portanti in acciaio dal fuoco impedendo, in caso d'incendio, l'innalzamento della temperatura di dette strutture oltre il punto critico di 350°C così come richiesto dalle norme di prevenzione incendi. Inoltre queste protezioni oltre ad avere una classe 0 di reazione al fuoco, cioè incombustibile, possiede anche un grado di resistenza al fuoco di durata uguale o superiore alla classe della struttura da proteggere evitando in caso d'incendio, che la temperatura sul manufatto protetto, superi i 350°C.

## MODALITÀ DI USO CORRETTO:

Le protezioni dovranno essere assemblate senza collanti, mediante guscio in lamiera zincata chiusa in modo da formare un tubolare, il quale sarà assemblato mediante graffe metalliche o legatura in filo di acciaio in conformità ai dettami citati nel certificato di rapporto prova del produttore.

### ANOMALIE RISCONTRABILI

#### 01.30.38.A01 Anomalie ancoraggi

Difetti di tenuta degli ancoraggi delle protezioni sulle strutture da proteggere.

#### 01.30.38.A02 Difetti di montaggio

Errore nella posa in opera delle protezioni sulle strutture metalliche.

Elemento Manutenibile: 01.30.39

## Rivelatore a laser

Unità Tecnologica: 01.30

Impianto di sicurezza e antincendio

Il rivelatore a laser è un dispositivo di rivelazione fumo ad alta sensibilità; tali rivelatori basano il loro funzionamento su un diodo a laser estremamente luminoso, combinato con speciali lenti ed un'ottica a specchio, che permette di raggiungere un rapporto tra segnale e disturbo che è molto più alto rispetto a quello dei tradizionali sensori fotoelettrici. Inoltre il raggio di luce fortemente focalizzato permette al sistema di differenziare il segnale dovuto a particelle di polvere da quello dovuto a particelle di fumo.

## MODALITÀ DI USO CORRETTO:

I rivelatori devono essere installati in modo che possano individuare ogni tipo d'incendio che possa nascere nell'area sorvegliata evitando falsi allarmi. La scelta ed il numero dei rivelatori dipendono da alcuni elementi che possono influenzare il funzionamento dei rivelatori quali:

- moti dell'aria, umidità, temperatura, vibrazioni, presenza di sostanze infiammabili e/o corrosive nell'ambiente dove sono installati i rivelatori;
- la superficie e l'altezza del locale in cui i rivelatori operano, tenendo presente i limiti specificati nella norma UNI 9795;
- le funzioni particolari richieste al sistema (per esempio: azionamento di una installazione di estinzione d'incendio, esodo di

persone, ecc.);  
- tipo di rivelatori.

In ciascun locale facente parte dell'area sorvegliata deve essere installato almeno un rivelatore che deve essere conforme alla UNI EN 54. Particolare attenzione deve essere posta nell'installazione dei rivelatori di fumo, dove la velocità dell'aria è normalmente maggiore di 1 m/s o in determinate occasioni maggiore di 5 m/s. Il numero di rivelatori deve essere determinato in rapporto all'area sorvegliata a pavimento da ciascun rivelatore, in funzione dell'altezza h del soffitto (o della copertura) della superficie in pianta e dell'inclinazione a del soffitto (o della copertura) del locale sorvegliato (vedi norma UNI 9795). L'utente deve verificare la funzionalità dei rivelatori provvedendo alla loro taratura e regolazione.

## **ANOMALIE RISCONTRABILI**

### **01.30.39.A01 Anomalie led luminosi**

Difetti di funzionamento dei led indicatori dei rivelatori.

### **01.30.39.A02 Calo di tensione**

Abbassamento del livello delle tensioni del collegamento emittente ricevente.

### **01.30.39.A03 Difetti di regolazione**

Difetti del sistema di regolazione dovuti ad errori di allineamento del fascio infrarosso.

### **01.30.39.A04 Difetti di tenuta**

Difetti di funzionamento e di tenuta del sistema di pressurizzazione dei rivelatori puntiformi.

**Elemento Manutenibile: 01.30.40**

## **Rivelatore ad aspirazione (ASD)**

**Unità Tecnologica: 01.30**

**Impianto di sicurezza e antincendio**

Il rivelatore ad aspirazione è un tipo di rivelatore di fumo nel quale aria e aerosol passano attraverso un dispositivo di campionamento e sono trasportati a uno o più elementi sensibili al fumo attraverso un sistema di aspirazione.

Il funzionamento di questo tipo di rivelatore è il seguente:

- il rivelatore genera un vuoto all'interno dei tubi di campionamento provocando un afflusso d'aria continuo nelle aree monitorate;
- questi campioni d'aria forzatamente indotti vengono canalizzati, attraverso un sensore ottico sensibile, in una camera di rivelazione per l'analisi di eventuali particelle di fumo;
- un processore intelligente del segnale analizza quindi i dati misurati e stabilisce se l'incendio è associabile ad un modello di riferimento tipico;
- gli effetti legati alle condizioni ambientali, in grado di provocare falsi allarmi, vengono eliminati.

### **MODALITÀ DI USO CORRETTO:**

I rivelatori devono essere installati in modo che possano individuare ogni tipo d'incendio che possa nascere nell'area sorvegliata evitando falsi allarmi. La scelta ed il numero dei rivelatori dipendono da alcuni elementi che possono influenzare il funzionamento dei rivelatori quali:

- moti dell'aria, umidità, temperatura, vibrazioni, presenza di sostanze infiammabili e/o corrosive nell'ambiente dove sono installati i rivelatori;
- la superficie e l'altezza del locale in cui i rivelatori operano, tenendo presente i limiti specificati nella norma;
- le funzioni particolari richieste al sistema (per esempio: azionamento di una installazione di estinzione d'incendio, esodo di persone, ecc.);
- tipo di rivelatori.

Tra le applicazioni possibili sono comprese:

- stanze vuote;
- magazzini a più piani;
- fabbriche;
- nastri trasportatori;
- fabbriche di carta;
- impianti di riciclaggio;
- centri di elaborazione dati;
- contropavimenti;
- condotti dei cavi;
- armadi elettrici;
- apparecchiature per la telecomunicazione;
- impianti ad alta tensione;
- edifici a vetri;
- pozzi di ascensori;
- scale mobili;
- parcheggi;



- biblioteche;
- saune;
- stanze di albergo;
- celle di detenzione.

## ANOMALIE RICONTRABILI

### 01.30.40.A01 Calo di tensione

Abbassamento del livello delle tensioni del collegamento emittente ricevente.

### 01.30.40.A02 Difetti di regolazione

Difetti del sistema di regolazione dovuti ad errori di allineamento del fascio infrarosso.

### 01.30.40.A03 Difetti di tenuta

Difetti di funzionamento e di tenuta del sistema di pressurizzazione dei rivelatori puntiformi.

Elemento Manutenibile: 01.30.41

## Rivelatore lineare

Unità Tecnologica: 01.30

Impianto di sicurezza e antincendio

Il rivelatore di fumo lineare è adatto esclusivamente alla protezione in aree senza divisioni interne o in ambienti con soffitto alto, nei quali l'installazione dei tradizionali rivelatori puntiformi risulta difficoltosa.

Il rivelatore si compone di un trasmettitore e di un ricevitore separati i quali coprono un raggio compreso tra i 10 e i 100 metri. L'installazione è semplice e quattro LED posti sulla parte frontale dell'unità permettono un facile allineamento.

### MODALITÀ DI USO CORRETTO:

I rivelatori devono essere installati in modo che possano individuare ogni tipo d'incendio che possa nascere nell'area sorvegliata evitando falsi allarmi. La scelta ed il numero dei rivelatori dipendono da alcuni elementi che possono influenzare il funzionamento dei rivelatori quali:

- moti dell'aria, umidità, temperatura, vibrazioni, presenza di sostanze infiammabili e/o corrosive nell'ambiente dove sono installati i rivelatori;
- la superficie e l'altezza del locale in cui i rivelatori operano, tenendo presente i limiti specificati nella norma UNI 9795;
- le funzioni particolari richieste al sistema (per esempio: azionamento di una installazione di estinzione d'incendio, esodo di persone, ecc.);
- tipo di rivelatori.

In ciascun locale facente parte dell'area sorvegliata deve essere installato almeno un rivelatore che deve essere conforme alla UNI EN 54. Particolare attenzione deve essere posta nell'installazione dei rivelatori di fumo, dove la velocità dell'aria è normalmente maggiore di 1 m/s o in determinate occasioni maggiore di 5 m/s. Il numero di rivelatori deve essere determinato in rapporto all'area sorvegliata a pavimento da ciascun rivelatore, in funzione dell'altezza h del soffitto (o della copertura) della superficie in pianta e dell'inclinazione a del soffitto (o della copertura) del locale sorvegliato (vedi norma UNI 9795). L'utente deve verificare la funzionalità dei rivelatori provvedendo alla loro taratura e regolazione.

## ANOMALIE RICONTRABILI

### 01.30.41.A01 Anomalie led luminosi

Difetti di funzionamento dei led indicatori dei rivelatori.

### 01.30.41.A02 Calo di tensione

Abbassamento del livello delle tensioni del collegamento emittente ricevente.

### 01.30.41.A03 Difetti di regolazione

Difetti del sistema di regolazione dovuti ad errori di allineamento del fascio infrarosso.

### 01.30.41.A04 Difetti di tenuta

Difetti di funzionamento e di tenuta del sistema di pressurizzazione dei rivelatori puntiformi.

Elemento Manutenibile: 01.30.42

## Rivelatore manuale di incendio

Unità Tecnologica: 01.30

I sistemi fissi automatici di rivelazione d'incendio hanno la funzione di rivelare e segnalare un incendio nel minore tempo possibile. I sistemi fissi di segnalazione manuale permettono invece una segnalazione, nel caso l'incendio sia rilevato dall'uomo.

In entrambi i casi, il segnale d'incendio è trasmesso e visualizzato in corrispondenza di una centrale di controllo e segnalazione ed eventualmente ritrasmissione ad una centrale di tele sorveglianza.

Scopo dei sistemi è di:

- favorire un tempestivo esodo delle persone, degli animali nonché lo sgombero di beni;
- attivare i piani di intervento;
- attivare i sistemi di protezione contro l'incendio ed eventuali altre misure di sicurezza.

### MODALITÀ DI USO CORRETTO:

I sistemi fissi di segnalazione manuale d'incendio devono essere suddivisi in zone in cui deve essere installato un numero di punti di segnalazione manuale tale che almeno uno possa essere raggiunto da ogni parte della zona stessa con un percorso non maggiore di 40 m. In ogni caso i punti di segnalazione manuale devono essere almeno due. Alcuni dei punti di segnalazione manuale previsti vanno installati lungo le vie di esodo.

I punti di segnalazione manuale vanno installati in posizione chiaramente visibile e facilmente accessibile, ad un'altezza compresa tra 1 m e 1,4 m. I guasti e/o l'esclusione dei rivelatori automatici non devono mettere fuori servizio quelli di segnalazione manuale e viceversa. In ogni zona devono essere installati almeno 2 punti di segnalazione allarme manuale. In corrispondenza di ciascun punto di segnalazione manuale devono essere riportate in modo chiaro e facilmente leggibile le istruzioni per l'uso, nonché essere disponibile, nel caso di punto sottovetro, un martelletto per la rottura del vetro.

### ANOMALIE RISCONTRABILI

#### 01.30.42.A01 Corrosione

Degradazione del materiale evidenziata con cambio del colore originario nei punti di corrosione.

#### 01.30.42.A02 Rotture vetri

Rotture dei vetri di protezione dei rivelatori manuali.

Elemento Manutenibile: 01.30.43

## Rivelatori di allagamento

Unità Tecnologica: 01.30

Impianto di sicurezza e antincendio

Il rivelatore anti allagamento è un dispositivo utilizzato per rilevare e segnalare fuoriuscite indesiderate di acqua in ogni area dove è necessario proteggere apparecchiature o ambienti (uffici, laboratori, musei, centri di calcolo, locali industriali, cabine elettriche, locali caldaia).

Il funzionamento del rivelatore è molto semplice; infatti quando il sensore viene lambito dall'acqua attiva il sistema di segnalazione.

Il rivelatore è collegato ad un apparato di alimentazione (che funge anche da dispositivo di segnalazione) e ad un sensore; generalmente il rivelatore è installato nel quadro elettrico, mentre il sensore è posto nell'area da controllare.

### MODALITÀ DI USO CORRETTO:

Tutte le eventuali operazioni, dopo aver tolto la tensione, devono essere effettuate con personale qualificato e dotato di idonei dispositivi di protezione individuali quali guanti e scarpe isolanti.

### ANOMALIE RISCONTRABILI

#### 01.30.43.A01 Anomalie display

Difetti di funzionamento del display di segnalazione.

#### 01.30.43.A02 Anomalie sonde

Difetti di funzionamento delle sonde segnalatrici.

#### 01.30.43.A03 Calo di tensione

Abbassamento del livello delle tensioni del collegamento emittente ricevente.

#### 01.30.43.A04 Difetti di taratura e controllo

Difetti del sistema di taratura e controllo.

#### 01.30.43.A05 Difetti del potenziometro

Difetti di funzionamento del potenziometro.

Elemento Manutenibile: 01.30.44

## Rivelatori di calore

Unità Tecnologica: 01.30

Impianto di sicurezza e antincendio

Il rivelatore di calore, di tipo puntiforme con elemento termostatico, è un elemento sensibile all'innalzamento della temperatura.

I rivelatori puntiformi di calore devono essere conformi alla UNI EN 54-5.

La temperatura di intervento dell'elemento statico dei rivelatori puntiformi di calore deve essere maggiore della più alta temperatura ambiente raggiungibile nelle loro vicinanze.

La posizione dei rivelatori deve essere scelta in modo che la temperatura nelle loro immediate vicinanze non possa raggiungere, in condizioni normali, valori tali da dare origine a falsi allarmi. Pertanto devono essere prese in considerazione tutte le installazioni presenti che, anche transitoriamente, possono essere fonti di irraggiamento termico, di aria calda, di vapore, ecc.

### MODALITÀ DI USO CORRETTO:

I rivelatori devono essere installati in modo che possano individuare ogni tipo d'incendio che possa nascere nell'area sorvegliata evitando falsi allarmi. La scelta ed il numero dei rivelatori dipendono da alcuni elementi che possono influenzare il funzionamento dei rivelatori quali:

- moti dell'aria, umidità, temperatura, vibrazioni, presenza di sostanze infiammabili e/o corrosive nell'ambiente dove sono installati i rivelatori;
- la superficie e l'altezza del locale in cui i rivelatori operano, tenendo presente i limiti specificati nella norma UNI 9795;
- le funzioni particolari richieste al sistema (per esempio: azionamento di una installazione di estinzione d'incendio, esodo di persone, ecc.);
- tipo di rivelatori.

La posizione dei rivelatori deve essere scelta in modo che eventuali installazioni presenti (fonti di irraggiamento termico, di aria calda, di vapore, ecc.) non influenzino il corretto funzionamento dei rivelatori dando luogo a falsi allarmi. Il numero di rivelatori deve essere determinato in rapporto all'area sorvegliata a pavimento da ciascun rivelatore, in funzione dell'altezza  $h$  del soffitto (o della copertura) della superficie in pianta e dell'inclinazione a del soffitto (o della copertura) del locale sorvegliato.

I rivelatori vanno installati ad una distanza, dalle pareti del locale sorvegliato, di almeno 0,5 m, o ad una distanza inferiore se sono installati in corridoi, cunicoli, condotti tecnici o simili di larghezza minore di 1 m; inoltre devono esserci almeno 0,5 m tra i rivelatori e la superficie laterale travi o di condotti di ventilazione, cortine, ecc.. I rivelatori devono essere sempre installati e fissati direttamente al soffitto o alla copertura dell'ambiente sorvegliato rispettando le altezze massime dal pavimento sotto riportate:

- 9 m per rivelatori di calore aventi grado di risposta 1;
- 7,5 m per rivelatori di calore aventi grado di risposta 2;
- 6 m per rivelatori di calore aventi grado di risposta 3.

L'utente deve verificare la funzionalità dei rivelatori provvedendo alla loro taratura e regolazione.

### ANOMALIE RISCONTRABILI

#### 01.30.44.A01 Calo di tensione

Abbassamento del livello delle tensioni del collegamento emittente ricevente.

#### 01.30.44.A02 Difetti di regolazione

Difetti del sistema di regolazione dovuti ad errori di allineamento del fascio infrarosso.

#### 01.30.44.A03 Difetti di tenuta

Difetti di funzionamento e di tenuta del sistema di pressurizzazione dei rivelatori puntiformi.

Elemento Manutenibile: 01.30.45

## Rivelatori di fiamma

Unità Tecnologica: 01.30

Impianto di sicurezza e antincendio

Il rivelatore di fiamma è un rivelatore d'incendio sensibile alle radiazioni infrarosse emesse dalle fiamme. Il suo impiego è particolarmente indicato negli ambienti dove si ha un'alta probabilità di pericoli d'incendio; luoghi in cui la propagazione è particolarmente rapida, ad esempio in presenza di materiali infiammabili quali gas, liquidi infiammabili, plastica, resine espansive, gomma, legno, carta, ecc.

I luoghi tipici di applicazione sono impianti di produzione, magazzini, depositi interni ed esterni.

Il rivelatore di fiamma contiene un elemento sensibile alle radiazioni infrarosse emesse dalle fiamme, un filtro elettronico sintonizzato alla frequenza di pulsazione della fiamma, una serie di circuiti d'amplificazione e di temporizzazione ed un relè d'uscita che fornisce un contatto da 2A 220 Vca.

A volte il rivelatore viene abbinato anche ad un impianto di spegnimento automatico. In questo caso il rivelatore potrà comandare le elettrovalvole dell'acqua, CO<sub>2</sub>, ecc. od altri automatismi elettrici.

## MODALITÀ DI USO CORRETTO:

Generalmente viene montato verticale al centro dell'area da proteggere, in modo che il campo conico a 90° sia sfruttato al massimo.

L'altezza ideale di montaggio è pari al 70% del lato dell'area da proteggere, con una distanza massima di visione pari alla lunghezza del lato.

Per esempio: lato 10 m, altezza 7 m, distanza massima 10 m.

Se il soffitto è basso, l'alternativa ideale è il montaggio d'angolo. In questo caso l'altezza può essere un terzo del lato. Evitare l'esposizione diretta al sole e lampade forti che abbagliano il rivelatore. Se necessario, montare un tettuccio o una visiera di protezione. Evitare il montaggio su corpi o sostegni soggetti a vibrazioni che possono essere causa di falsi allarmi.

## ANOMALIE RISCONTRABILI

### 01.30.45.A01 Calo di tensione

Abbassamento del livello delle tensioni del collegamento emittente ricevente.

### 01.30.45.A02 Difetti di regolazione

Difetti del sistema di regolazione dovuti ad errori di allineamento del fascio infrarosso.

### 01.30.45.A03 Difetti di tenuta

Difetti di funzionamento e di tenuta del sistema di pressurizzazione dei rivelatori puntiformi.

Elemento Manutenibile: 01.30.46

## Rivelatori di fumo

Unità Tecnologica: 01.30

Impianto di sicurezza e antincendio

Il rivelatore è uno strumento sensibile alle particelle dei prodotti della combustione e/o della pirolisi sospesi nell'atmosfera (aerosol).

I rivelatori di fumo possono essere suddivisi in:

- rivelatore di fumo di tipo ionico che è sensibile ai prodotti della combustione capaci di influenzare le correnti dovute alla ionizzazione all'interno del rivelatore;
- rivelatore di fumo di tipo ottico che è sensibile ai prodotti della combustione capaci di influenzare l'assorbimento o la diffusione della radiazione nelle bande dell'infra-rosso, del visibile e/o dell'ultravioletto dello spettro elettromagnetico.

I rivelatori puntiformi di fumo devono essere conformi alla UNI EN 54-7.

Gli aerosol eventualmente prodotti nel normale ciclo di lavorazione possono causare falsi allarmi, si deve quindi evitare di installare rivelatori in prossimità delle zone dove detti aerosol sono emessi in concentrazione sufficiente ad azionare il sistema di rivelazione.

## MODALITÀ DI USO CORRETTO:

I rivelatori devono essere installati in modo che possano individuare ogni tipo d'incendio che possa nascere nell'area sorvegliata evitando falsi allarmi. La scelta ed il numero dei rivelatori dipendono da alcuni elementi che possono influenzare il funzionamento dei rivelatori quali:

- moti dell'aria, umidità, temperatura, vibrazioni, presenza di sostanze infiammabili e/o corrosive nell'ambiente dove sono installati i rivelatori;
- la superficie e l'altezza del locale in cui i rivelatori operano, tenendo presente i limiti specificati nella norma UNI 9795;
- le funzioni particolari richieste al sistema (per esempio: azionamento di una installazione di estinzione d'incendio, esodo di persone, ecc.);
- tipo di rivelatori.

In ciascun locale facente parte dell'area sorvegliata deve essere installato almeno un rivelatore che deve essere conforme alla UNI EN 54.

Particolare attenzione deve essere posta nell'installazione dei rivelatori di fumo, dove la velocità dell'aria è normalmente maggiore di 1 m/s o in determinate occasioni maggiore di 5 m/s. Il numero di rivelatori deve essere determinato in rapporto all'area sorvegliata a pavimento da ciascun rivelatore, in funzione dell'altezza h del soffitto (o della copertura) della superficie in pianta e dell'inclinazione a del soffitto (o della copertura) del locale sorvegliato (vedi norma UNI 9795). L'utente deve verificare la funzionalità dei rivelatori provvedendo alla loro taratura e regolazione.

## ANOMALIE RISCONTRABILI

### 01.30.46.A01 Calo di tensione

Abbassamento del livello delle tensioni del collegamento emittente ricevente.

### 01.30.46.A02 Difetti di regolazione

Difetti del sistema di regolazione dovuti ad errori di allineamento del fascio infrarosso.

### 01.30.46.A03 Difetti di tenuta

Difetti di funzionamento e di tenuta del sistema di pressurizzazione dei rivelatori puntiformi.

## Rivelatori di gas

Unità Tecnologica: 01.30

Impianto di sicurezza e antincendio

Il rivelatore è formato da due elettrodi tenuti in tensione e separati da uno strato di aria o di altro gas reso conduttore per effetto della ionizzazione indotta da una sorgente permanente di radiazioni ionizzanti che conduce una debole corrente tra i due elettrodi la cui intensità è misurata continuamente da uno strumento apposito. L'intensità della corrente varia quando le particelle aeriformi ionizzate, che si formano quando sopraggiunge un principio di combustione, si sollevano nello spazio sopra il focolaio che le ha prodotte e raggiungono il dispositivo. La presenza di queste particelle, infatti, modifica il numero e la velocità delle particelle ionizzate presenti fra gli elettrodi di segno opposto del rivelatore e queste variazioni sono percepite e amplificate all'istante attraverso i circuiti elettrici in grado di attivare l'allarme incendio. Di notevole affidabilità e rapidità di intervento ha, però, l'inconveniente di immettere una minima quantità di materia radioattiva (soprattutto Americio).

### MODALITÀ DI USO CORRETTO:

I rivelatori devono essere installati in modo che possano individuare ogni fuga di gas che possa nascere nell'area sorvegliata evitando falsi allarmi. La scelta ed il numero dei rivelatori dipendono da alcuni elementi che possono influenzare il funzionamento dei rivelatori quali moti dell'aria, umidità, temperatura, vibrazioni, presenza di sostanze infiammabili e/o corrosive nell'ambiente dove sono installati i rivelatori.

La posizione dei rivelatori deve essere scelta in modo che eventuali installazioni presenti (fonti di irraggiamento termico, di aria calda, di vapore, ecc.) non influenzino il corretto funzionamento dei rivelatori dando luogo a falsi allarmi.

### ANOMALIE RICONTRABILI

#### 01.30.47.A01 Anomalie led luminosi

Difetti di funzionamento dei led indicatori dei rivelatori.

#### 01.30.47.A02 Calo di tensione

Abbassamento del livello delle tensioni del collegamento emittente ricevente.

#### 01.30.47.A03 Difetti di regolazione

Difetti del sistema di regolazione dovuti ad errori di allineamento del fascio infrarosso.

#### 01.30.47.A04 Difetti di tenuta

Difetti di funzionamento e di tenuta del sistema di pressurizzazione dei rivelatori puntiformi.

## Rivelatori di monossido di carbonio

Unità Tecnologica: 01.30

Impianto di sicurezza e antincendio

I rivelatori e segnalatori di monossido di carbonio sono dei mezzi ausiliari per la sicurezza degli ambienti domestici. Questi apparecchi sono finalizzati ad avvisare l'occupante di un aumento della concentrazione di monossido di carbonio (CO) in ambiente, mettendolo in condizione di agire prima che sia esposto a rischi significativi. I rivelatori di monossido di carbonio possono essere di tipo A o di tipo B.

Il rivelatore di tipo A fornisce un allarme visivo ed acustico e un segnale in uscita in grado di far funzionare direttamente od indirettamente una elettrovalvola di intercettazione del combustibile, un sistema di ventilazione o altri dispositivi ausiliari.

Il rivelatore di tipo B fornisce soltanto un allarme visivo ed acustico. Gli apparecchi possono essere alimentati dalla rete o tramite batteria. Devono essere previsti indicatori visivi colorati come segue:

- gli indicatori di alimentazione elettrica devono essere di colore verde;
- gli indicatori di allarme devono essere di colore rosso;
- gli indicatori di guasto, se presenti, devono essere di colore giallo.

### MODALITÀ DI USO CORRETTO:

L'apparecchio deve rivelare in maniera affidabile la presenza di monossido di carbonio negli ambienti dove installati e deve emettere un segnale di allarme e, nel caso di particolari tipi di rivelatori (classificati di tipo A dalla norma UNI CEI 70032), un segnale per far intervenire direttamente od indirettamente un sistema di ventilazione od altri dispositivi ausiliari. L'apparecchio, i suoi componenti e il loro assemblaggio devono essere conformi alle prescrizioni delle norme specifiche.

L'apparecchio deve essere munito di un libretto o di un foglio illustrativo con le istruzioni. Esso deve dare istruzioni complete, chiare ed accurate per l'installazione, il sicuro e corretto funzionamento e la regolare verifica dell'apparecchio. Deve comprendere

almeno le seguenti informazioni:

- per gli apparecchi con alimentazione da rete, la corretta tensione di funzionamento, la frequenza, la corrente di targa dei fusibili, se questi sono previsti, ed il modo di collegamento alla rete elettrica;
- per gli apparecchi con alimentazione a batteria, il tipo e la misura delle batterie di ricambio, la normale vita operativa, le istruzioni per il ricambio delle batterie e informazioni sulle condizioni di funzionamento con batterie pressoché scariche;
- una guida per il posizionamento e il montaggio dell'apparecchio, e l'avviso che l'apparecchio deve essere installato da una persona qualificata;
- come comportarsi quando l'apparecchio fornisce una segnalazione d'allarme;
- una spiegazione di tutte le segnalazioni di allarme (visibili e sonore) ed altre, compresi i dispositivi di ripristino, ove necessario;
- un elenco delle più comuni sostanze, gas e vapori, per esempio presenti in vernici, prodotti per la pulizia, detergenti, solventi, generati dalla cottura dei cibi ecc., che possono influire sull'affidabilità dell'apparecchio nel breve come nel lungo termine;
- un avviso dei possibili pericoli di folgorazione o di malfunzionamento se l'apparecchio viene manomesso;
- istruzioni sull'uso di ogni eventuale procedura di prova fornita con l'apparecchio;
- la durata prevista dell'apparecchio;
- per gli apparecchi di tipo A, le istruzioni d'uso e le caratteristiche del segnale in uscita;
- la temperatura e l'umidità ambiente minime e massime di funzionamento e di stoccaggio;
- le condizioni per cui l'apparecchio fornisce un allarme;
- una descrizione degli effetti del monossido di carbonio sul corpo umano, nella quale si dichiara che l'apparecchio non può evitare gli effetti cronici dovuti all'esposizione al monossido di carbonio e che l'apparecchio non può salvaguardare gli individui a rischio particolare;
- un avviso che l'installazione del rivelatore non deve essere usata in sostituzione della corretta installazione, uso e manutenzione di apparecchi funzionanti a gas combustibile, compresi i sistemi di ventilazione e di allontanamento fumi.

## ANOMALIE RISCONTRABILI

### 01.30.48.A01 Anomalie sensore

Difetti di funzionamento dell'elemento sensibile del rivelatore per cui il segnale non cambia in presenza di monossido.

### 01.30.48.A02 Calo di tensione

Abbassamento del livello delle tensioni del collegamento emittente ricevente.

### 01.30.48.A03 Difetti di funzionamento batteria

Difetti dei rivelatori alimentati a batteria dovuti ad anomalie delle batterie.

### 01.30.48.A04 Difetti di regolazione

Difetti del sistema di regolazione dovuti ad errori di allineamento del fascio infrarosso.

### 01.30.48.A05 Difetti di taratura

Difetti di funzionamento e di taratura per cui non viene segnalato nessun allarme in uscita in caso di presenza di monossido.

Elemento Manutenibile: 01.30.49

## Rivelatori di scintille

Unità Tecnologica: 01.30

Impianto di sicurezza e antincendio

Il rivelatore di scintilla è un dispositivo elettronico sensibile alle scintille, faville, e più in generale a corpi incandescenti in movimento. Il suo impiego è particolarmente indicato negli stabilimenti per la lavorazione del legno, produzione di pannelli truciolari, mobilifici, segherie, ecc., dove l'incendio è molto probabile e frequente. È indicato anche nell'industria tessile, specie nei cotonifici, nei sili per cereali e mangimi, e nel trattamento delle pelli. Il rivelatore di scintilla contiene un elemento sensibile alle radiazioni infrarosse (IR) emesse dai corpi incandescenti. Quando una scintilla viene rilevata, il relè si eccita e rimane eccitato per circa 3 sec. (questo è il tempo standard ma volendo si può avere una temporizzazione diversa, da 1 a 10 sec., regolando il potenziometro interno).

Abitualmente il rivelatore viene abbinato ad un sistema automatico di spegnimento, costituito da un'elettrovalvola ed uno o più ugelli spruzzatori d'acqua, che annulla ogni scintilla che passa davanti al rivelatore con un breve spruzzo d'acqua.

Un eventuale altro rivelatore può essere montato a valle dell'ugello per segnalare scintille non spente per difetto del sistema di spegnimento (mancanza d'acqua, valvola bloccata, ecc.) o eccessiva dimensione del fuoco.

### MODALITÀ DI USO CORRETTO:

Il rivelatore di scintilla è previsto per essere montato sulle tubazioni degli impianti d'aspirazione o di trasporto pneumatico dei trucioli, in modo che possa vedere attraverso una finestra l'interno della tubazione.

Il rivelatore può essere montato anche sopra coclee o altre linee di trasporto meccanico di trucioli e segatura (o cereali e mangimi), evitando però che la luce solare o delle lampade colpisca direttamente la finestra del rivelatore provocando falsi allarmi.

Il rivelatore può essere monitorato mediante il sistema di verifica (test). Uno speciale bulbo ad incandescenza è contenuto nel rivelatore vicino al sensore. Alimentando questo bulbo con impulso 24 Vcc si genera un flash infrarosso che viene rilevato come scintilla. Questo dispositivo consente di controllare a distanza l'efficienza del rivelatore e dell'intero impianto di spegnimento

automatico.

## ANOMALIE RISCONTRABILI

### 01.30.49.A01 Calo di tensione

Abbassamento del livello delle tensioni del collegamento emittente ricevente.

### 01.30.49.A02 Difetti di regolazione

Difetti del sistema di regolazione dovuti ad errori di allineamento del fascio infrarosso.

### 01.30.49.A03 Difetti del potenziometro

Difetti di funzionamento del potenziometro.

### 01.30.49.A04 Difetti di tenuta

Difetti di funzionamento e di tenuta del sistema di pressurizzazione dei rivelatori puntiformi.

Elemento Manutenibile: 01.30.50

## Scale metalliche antincendio

Unità Tecnologica: 01.30

Impianto di sicurezza e antincendio

Le scale in acciaio possono essere realizzate con molteplici conformazioni strutturali impiegando profilati, sezioni scatolari, tubolari o profili piatti assemblati mediante saldature e/o collegamenti tramite chiodatura, bullonatura, ecc.. I gradini vengono generalmente realizzati con lamiera metalliche traforate o con lamiere ad elementi in rilievo oppure con elementi grigliati, in ogni caso i gradini devono rispettare determinati requisiti per evitare pericolo in caso di emergenza (i gradini devono essere del tipo antitacco in modo da non inciampare durante un evacuazione). Inoltre gli elementi portanti a contatto diretto con l'edificio da servire in caso di incendio devono essere adeguatamente protetti con rivestimenti antincendio.

### MODALITÀ DI USO CORRETTO:

Controllo periodico delle parti in vista finalizzato alla ricerca di anomalie (fenomeni di corrosione, disgregazioni, ecc.). Interventi mirati al mantenimento dell'efficienza e/o alla sostituzione degli elementi costituenti quali: rivestimenti dei piani di calpestio, balaustre, corrimano, sigillature, vernici protettive, saldature, connessioni, bullonature, ecc.. Verificare che le vie di esodo collegate direttamente con la scala siano libere da ostacoli e/o impedimenti di qualsiasi natura in modo da agevolare il deflusso attraverso la scala in caso di abbandono dell'edificio principale.

## ANOMALIE RISCONTRABILI

### 01.30.50.A01 Corrosione

Corrosione degli elementi metallici per perdita del requisito di resistenza agli agenti aggressivi chimici e/o per difetti del materiale.

### 01.30.50.A02 Deformazione

Variazioni geometriche e morfologiche dei profili e degli elementi strutturali (travi principali, travetti, gradini di lamiera ed eventuali irrigidimenti e nervature) o comunque non più affidabili sul piano statico.

### 01.30.50.A03 Deformazioni e spostamenti

Deformazioni e spostamenti dovuti a cause esterne che alterano la normale configurazione dell'elemento.

### 01.30.50.A04 Imbozzamento

Deformazione dell'elemento che si localizza in prossimità dell'ala e/o dell'anima.

### 01.30.50.A05 Snervamento

Deformazione dell'elemento che si può verificare, quando all'aumentare del carico, viene meno il comportamento perfettamente elastico dell'acciaio.

## CONTROLLI ESEGUIBILI DALL'UTENTE

### 01.30.50.C01 Controllo balaustre e corrimano

*Cadenza: ogni 12 mesi*

*Tipologia: Controllo a vista*

Controllo periodico delle condizioni estetiche delle superfici delle balaustre e dei corrimano (macchie, sporco, abrasioni, ecc.). Verifica della loro stabilità e del corretto serraggio.

• Anomalie riscontrabili: 1) Corrosione; 2) Deformazione; 3) Deformazioni e spostamenti.

### 01.30.50.C02 Controllo rivestimenti pedate e alzate

*Cadenza: ogni 12 mesi*

*Tipologia: Controllo a vista*

Controllo periodico delle condizioni estetiche delle superfici dei rivestimenti costituenti pedate ed alzate. Verifica di eventuale presenza di

macchie, sporco, efflorescenze, abrasioni, ecc..

- Anomalie riscontrabili: 1) *Corrosione*; 2) *Deformazione*; 3) *Deformazioni e spostamenti*.

**Elemento Manutenibile: 01.30.51**

## Sensore di temperature per zone

**Unità Tecnologica: 01.30**

**Impianto di sicurezza e antincendio**

Il sensore di temperatura per zone è un dispositivo che consente la rilevazione e la misurazione delle temperature in aree pericolose. Il sensore è costituito da una custodia in acciaio inossidabile contenente un sensore di temperatura connesso internamente a un cavo fissato con un pressacavo (che è del tipo certificato) e collegato ad una centrale di gestione che rileva l'innalzamento della temperatura dell'ambiente dove è installato il sensore.

### MODALITÀ DI USO CORRETTO:

L'installazione del sensore deve essere effettuata da personale specializzato. Evitare di aprire il sensore e/o manomettere lo stesso. Verificare la corretta posizione di installazione a seconda del tipo di sensore.

### ANOMALIE RISCONTRABILI

#### **01.30.51.A01 Anomalie centralina**

Difetti di funzionamento della centralina di elaborazione dei dati inviati dal sensore.

#### **01.30.51.A02 Anomalie connessioni**

Difetti di tenuta delle connessioni elettriche centralina-sensore.

#### **01.30.51.A03 Accumuli di polvere**

Depositi di polvere sul sensore che inficiano la funzionalità dello stesso.

#### **01.30.51.A04 Difetti di ancoraggio**

Difetti nell'esecuzione dell'ancoraggio del sensore alla relativa struttura.

**Elemento Manutenibile: 01.30.52**

## Sirene

**Unità Tecnologica: 01.30**

**Impianto di sicurezza e antincendio**

Le apparecchiature di allarme acustico comprendono sirene per esterno, sirene per interno, sirene supplementari ed avvisatori acustici, di servizio e di controllo.

Le sirene generalmente sono gestite da un microprocessore in grado di controllare la batteria e lo speaker. Infatti in caso di anomalia la CPU invia un segnale sulla morsettiera di collegamento mentre il Led di controllo presente nel circuito sirena indica il tipo di guasto a seconda del numero di lampeggi seguiti da una breve pausa.

### MODALITÀ DI USO CORRETTO:

I dispositivi di diffusione sonora devono essere posizionati in modo da essere facilmente percettibili dagli utenti e dagli addetti alla sorveglianza. Evitare di esporre i dispositivi di diffusione sonora all'umidità e comunque all'acqua e non farli operare in luoghi in cui i valori della umidità sono elevati.

### ANOMALIE RISCONTRABILI

#### **01.30.52.A01 Difetti di tenuta morsetti**

Difetti di funzionamento e di tenuta dei morsetti di connessione.

#### **01.30.52.A02 Incrostazioni**

Accumulo di depositi vari (polvere, ecc.) sugli apparecchi.

#### **01.30.52.A03 Perdite di tensione**

Riduzione della tensione di alimentazione principale che provoca malfunzionamenti.



## Sistema chiudi-apriporta per infissi REI

Unità Tecnologica: 01.30

Impianto di sicurezza e antincendio

Le porte installate lungo le vie di esodo o all'interno di edifici previsti senza barriere, rappresentano da sempre un problema in relazione alla condizione di apertura in quanto la normativa di settore stabilisce che "Qualora l'utilizzo di porte resistenti al fuoco dotate di dispositivo di auto chiusura ed installate lungo le vie di uscita, in corrispondenza di compartimentazioni o nei filtri a prova di fumo, dovesse determinare intralcio o difficoltà alle persone che devono utilizzare tali percorsi, è consentito che le porte stesse siano tenute in posizione aperta". In questi casi si rende necessario utilizzare un sistema chiudi-apriporta che consenta tale condizione.

Il sistema è generalmente così composto:

- centrale di comando e controllo dotata di sistema di accumulo che garantisce un'auto alimentazione in caso di brevi black-out di alimentazione senza creare false ed indesiderate manovre di apertura e chiusura del serramento;
- dispositivo di auto chiusura meccanico con forza tarabile;
- alimentatore con trasformatore della tensione (a 24V);
- elettromagnete collegato, tramite specifica leva di ancoraggio, al perno del sistema di auto chiusura;
- braccetto per ancoraggio al telaio/ muro;
- monoblocco da avvitarsi al telaio del serramento;
- complesso idraulico/meccanico tenuto in posizione di precarico da un sistema di piastre e magneti i quali, in caso di allarme o interruzione dell'alimentazione, provvedono mediante leveraggi attuano l'apertura o la chiusura dell'infisso.

### MODALITÀ DI USO CORRETTO:

La centrale del sistema, quando ricevuto il segnale dai rilevatori di fumo, da pulsante manuale o da comando esterno, provvede a smagnetizzare il dispositivo di tenuta e tramite sistema di leveraggio provvede alla chiusura del serramento in un tempo prestabilito. Dopo l'entrata in funzione del sistema la porta si potrà aprire semplicemente a spinta mentre l'autochiusura sarà data dal chiudiporta incorporato.

### ANOMALIE RICONTRABILI

#### 01.30.53.A01 Anomalie braccetto

Difetti di funzionamento del braccetto ancoraggio al telaio/ muro.

#### 01.30.53.A02 Corrosione

Fenomeni di corrosione che possono verificarsi per esposizione a valori eccessivi dell'umidità degli ambienti dove sono installati i sistemi chiudi porta.

#### 01.30.53.A03 Difetti del magnete

Difetti di funzionamento del magnete dovuti ad accumuli di materiale (polvere, sporco, ecc.) sullo stesso.

#### 01.30.53.A04 Difetti del pannello di segnalazione

Difetti del sistema di segnalazione allarmi dovuti a difetti delle spie luminose.

#### 01.30.53.A05 Difetti di posizionamento

Anomalie di aggancio del magnete sull'interruttore dovuti al non allineamento dei dispositivi.

#### 01.30.53.A06 Difetti sistema idraulico

Difetti di funzionamento del sistema idraulico/meccanico che aziona il serramento.

#### 01.30.53.A07 Difetti di tenuta morsetti

Difetti di funzionamento e di tenuta dei morsetti di connessione.

#### 01.30.53.A08 Perdita di carica della batteria

Abbassamento del livello di carica della batteria ausiliaria.

#### 01.30.53.A09 Perdite di tensione

Riduzione della tensione di alimentazione.

## Sistema di controllo EFC

Unità Tecnologica: 01.30

Impianto di sicurezza e antincendio

La stazione di comando è un dispositivo che fa partire l'impulso proveniente dalla centrale di rivelazione fumi o dai pulsanti manuali e dovrà garantire l'apertura contestuale di tutti i dispositivi pirotecnici o magneti di attivazione degli evacuatori di fumo e calore. Inoltre la centrale di comando degli EFC dovrà dialogare con gli altri sistemi di allarme come, ad esempio, gli impianti di rilevazione fumo e aperture al piede per

l'ingresso dell'aria fresca.

#### MODALITÀ DI USO CORRETTO:

La stazione di comando deve essere ben dimensionata; particolare attenzione deve essere posta nel valutare la capienza dei cilindri attuatori, la lunghezza delle linee di collegamento e il tempo in cui bisogna aprire tutto il comparto interessato all'incendio.

#### ANOMALIE RICONTRABILI

##### **01.30.54.A01 Difetti del pannello di segnalazione**

Difetti del sistema di segnalazione allarmi dovuti a difetti delle spie luminose.

##### **01.30.54.A02 Difetti di tenuta morsetti**

Difetti di funzionamento e di tenuta dei morsetti di connessione.

##### **01.30.54.A03 Perdita di carica della batteria**

Abbassamento del livello di carica della batteria ausiliaria.

##### **01.30.54.A04 Perdite di tensione**

Riduzione della tensione di alimentazione.

**Elemento Manutenibile: 01.30.55**

## Tubazioni in acciaio zincato

Unità Tecnologica: 01.30

**Impianto di sicurezza e antincendio**

Le tubazioni generalmente utilizzate per l'impianto antincendio sono in acciaio zincato e provvedono all'adduzione e alla successiva erogazione dell'acqua destinata ad alimentare l'impianto.

#### MODALITÀ DI USO CORRETTO:

Non sono ammesse tubazioni in piombo per le sue caratteristiche di tossicità; ed evitare saldature sui tubi in acciaio zincato. Bisogna evitare di utilizzare contemporaneamente tubazioni di ferro zincato e di rame per evitare fenomeni elettrolitici indesiderati. Le tubazioni di adduzione dalla rete principale al fabbricato (in ghisa o in acciaio) devono essere opportunamente protette per consentire l'interramento. (es. protezione con rivestimento di catrame)

#### ANOMALIE RICONTRABILI

##### **01.30.55.A01 Corrosione delle tubazioni di adduzione**

Evidenti segni di decadimento delle tubazioni con cambio di colore e presenza di ruggine in prossimità delle corrosioni.

##### **01.30.55.A02 Difetti ai raccordi o alle connessioni**

Perdite del fluido in prossimità di raccordi dovute a errori di posa in opera o a sconessioni delle giunzioni.

##### **01.30.55.A03 Difetti di funzionamento delle valvole**

Difetti di funzionamento delle valvole dovuti ad errori di posa in opera o al cattivo dimensionamento delle stesse.

##### **01.30.55.A04 Incrostazioni delle tubazioni o dei filtri della rete di adduzione**

Accumuli di materiale di deposito all'interno delle tubazioni ed in prossimità dei filtri che causano perdite o rotture delle tubazioni.

**Elemento Manutenibile: 01.30.56**

## Unità di controllo

Unità Tecnologica: 01.30

**Impianto di sicurezza e antincendio**

Le unità di controllo sono dei dispositivi che consentono di monitorare costantemente gli elementi ad esse collegati quali sensori per l'illuminazione, rivelatori di movimento, ecc..

#### MODALITÀ DI USO CORRETTO:

Verificare periodicamente lo stato di carica della batteria e il funzionamento degli orologi. Controllare la presenza del materiale di consumo (sui dispositivi che li prevedono) quali carta e cartucce per le stampanti.

## **ANOMALIE RISCONTRABILI**

### **01.30.56.A01 Anomalie batteria**

Difetti di funzionamento della batteria per perdita della carica.

### **01.30.56.A02 Anomalie software**

Difetti di funzionamento del software che gestisce l'unità di controllo.

### **01.30.56.A03 Difetti stampante**

Difetti di funzionamento della stampante dovuti a mancanza di carta o delle cartucce.

**Elemento Manutenibile: 01.30.57**

## **Unità di segnalazione**

**Unità Tecnologica: 01.30**

**Impianto di sicurezza e antincendio**

L'unità di segnalazione o lampeggiante è un dispositivo che consente un controllo e la visibilità degli accessi in caso di incendio. Sono realizzati con scatola esterna in policarbonato antiurto e con contenitore (in genere installato nella muratura) realizzato con materiale ad alta resistenza.

### **MODALITÀ DI USO CORRETTO:**

Tutte le eventuali operazioni, dopo aver tolto la tensione, devono essere effettuate con personale qualificato e dotato di idonei dispositivi di protezione individuali quali guanti e scarpe isolanti. Evitare di smontare i segnalatori quando sono ancora caldi.

## **ANOMALIE RISCONTRABILI**

### **01.30.57.A01 Abbassamento livello di illuminazione**

Abbassamento del livello di illuminazione delle unità di segnalazione.

### **01.30.57.A02 Anomalie spie di segnalazione**

Difetti delle spie di segnalazione del funzionamento delle lampade.

### **01.30.57.A03 Avarie**

Possibili avarie dovute a corto circuiti degli apparecchi, usura degli accessori, apparecchi inadatti.

### **01.30.57.A04 Difetti batteria**

Difetti di funzionamento del sistema di ricarica delle batterie.

### **01.30.57.A05 Mancanza pittogrammi**

Difficoltà di lettura dei pittogrammi a corredo delle lampade di emergenza.

## Impianto antintrusione e controllo accessi

L'impianto antintrusione e controlli accessi è l'insieme degli elementi tecnici del sistema edilizio con funzione di prevenire, eliminare o segnalare l'intrusione di persone non desiderate all'interno degli edifici. L'impianto generalmente si compone di una centralina elettronica, che può avere sirena incorporata o esterna e punto centrale per i diversi sensori, ripartita in zone che corrispondono alle zone protette. I sensori per interno possono essere:

- rilevatori radar che coprono zone di circa 90° (non devono essere installati su pareti soggette a vibrazioni né orientati su pareti riflettenti);
- rilevatori radar a microonde che coprono zone di oltre 100° ottenendo il massimo rendimento dall'effetto Doppler;
- rilevatori a infrarossi passivi che si servono delle radiazioni termiche dei corpi animati e sono corredati di lente Fresnel per orientare in maniera corretta il sensore con portate fino a 10 metri.

I sensori perimetrali possono essere:

- contatto magnetico di superficie o da incasso;
- interruttore magnetico;
- sensore inerziale per protezione di muri e recinzioni elettriche;
- sonda a vibrazione;
- barriere a raggi infrarossi e a microonde per esterno.

Gli impianti di allarme dovranno essere realizzati a regola d'arte in rispondenza alla Legge 1.3. 1968, n.186. Tutti i dispositivi di rivelazione, concentrazione, segnalazione locale/remota (teletrasmissione), nonché di controllo (accessi, televisione a circuito chiuso), dovranno rispondere alle norme di settore. Pertanto dette apparecchiature dovranno riportare il previsto marchio di conformità o in alternativa di dichiarazione di conformità rilasciata dal costruttore; in ogni caso dovrà essere garantita la sicurezza d'uso. A tal riguardo tutte le apparecchiature elettriche collegate alle linee di alimentazione in bassa tensione (trasformatori, interruttori, fusibili, ecc.), dovranno essere conformi alle norme CEI 12-13; tale rispondenza dovrà essere certificata da apposito attestato di conformità rilasciato da parte degli organismi competenti oppure da dichiarazione di conformità rilasciata dal costruttore. Tutte le apparecchiature dovranno essere esenti da difetti qualitativi e di lavorazione. Le verifiche da effettuare anche sulla base della documentazione fornita sono:

- controllo dei materiali installati e delle relative caratteristiche tecniche;
- controllo a vista del posizionamento, fissaggio ed accessibilità della centrale di gestione, dei singoli rivelatori e ogni altro dispositivo del sistema, con verifica della conformità a livello di prestazione richiesta;
- controllo dello schema di localizzazione dei cavi e degli schemi dei collegamenti, verifica della completezza della documentazione tecnica e dei manuali d'uso e tecnici;
- calcolo teorico dell'autonomia di funzionamento dell'impianto sulla base degli assorbimenti, del tipo delle batterie e del dimensionamento degli alimentatori installati;
- controllo operativo delle funzioni quali: risposta dell'impianto ad eventi di allarme, risposta dell'impianto ad eventi temporali e risposta dell'impianto ad interventi manuali.

### ELEMENTI MANUTENIBILI DELL'UNITÀ TECNOLOGICA:

- o 01.31.01 Accumulatore
- o 01.31.02 Alimentatore
- o 01.31.03 Attuatori di apertura
- o 01.31.04 Centrale antintrusione
- o 01.31.05 Contatti magnetici
- o 01.31.06 Diffusione sonora
- o 01.31.07 Monitor
- o 01.31.08 Pannello degli allarmi
- o 01.31.09 Rilevatori di urto
- o 01.31.10 Rivelatore a contatto di mercurio
- o 01.31.11 Rivelatore a ultrasuoni
- o 01.31.12 Rivelatore a vibrazione con unità di analisi
- o 01.31.13 Rivelatori passivi all'infrarosso
- o 01.31.14 Sensore volumetrico a doppia tecnologia
- o 01.31.15 Serratura a codici
- o 01.31.16 Unità di controllo

## Accumulatore

Unità Tecnologica: 01.31

Impianto antintrusione e controllo accessi

L'accumulatore, meglio conosciuto come batteria, è il dispositivo che consente il funzionamento dell'impianto in caso di mancanza dell'energia elettrica di alimentazione del sistema. I possibili modi per caricare gli accumulatori sono:

- "in tampone" quando l'alimentatore è sempre collegato all'accumulatore;
- "ciclica" quando l'alimentatore è connesso automaticamente alla batteria.

### MODALITÀ DI USO CORRETTO:

Gli accumulatori devono essere opportunamente dimensionati; l'alimentatore collegato all'accumulatore deve provvedere automaticamente a mantenere il livello di capacità dichiarata dal costruttore; in caso di guasto non deve provocare la scarica della batteria e non generare sovratensioni pericolose per l'impianto. Nel caso l'accumulatore sia sistemato all'interno di contenitori deve essere del tipo ermetico.

### ANOMALIE RISCONTRABILI

#### 01.31.01.A01 Anomalie morsetti

Difetti di funzionamento dei morsetti dovuti ad accumulo di materiale.

#### 01.31.01.A02 Accumulo di materiale

Deposito di materiale di varia natura sui dispositivi a vista delle batterie.

#### 01.31.01.A03 Corti circuiti

Fenomeni di corti circuiti dovuti a diversi fenomeni.

#### 01.31.01.A04 Sovratensioni

Fenomeni di sovratensioni che si registrano al ritorno dell' energia elettrica.

#### 01.31.01.A05 Temperatura eccessiva

Eccessivo valori della temperatura ambiente dove sono installate le batterie per cui si verificano malfunzionamenti.

## Alimentatore

Unità Tecnologica: 01.31

Impianto antintrusione e controllo accessi

L'alimentatore è un elemento dell'impianto antintrusione e controllo accessi per mezzo del quale i componenti ad esso collegati possono essere alimentati.

### MODALITÀ DI USO CORRETTO:

L'alimentatore deve essere fornito completo del certificato del costruttore che deve dichiarare che la costruzione è stata realizzata applicando un sistema di controllo della qualità e che i componenti dell'alimentatore sono stati selezionati in relazione allo scopo previsto e che sono idonei ad operare in accordo alle specifiche tecniche. In caso di guasti o di emergenza non cercare di aprire l'alimentatore senza aver avvisato i tecnici preposti per evitare di danneggiare l'intero apparato. Eseguire periodicamente una pulizia delle connessioni per eliminare eventuali accumuli di materiale.

### ANOMALIE RISCONTRABILI

#### 01.31.02.A01 Perdita di carica accumulatori

Abbassamento del livello di carica della batteria ausiliaria.

#### 01.31.02.A02 Difetti di tenuta dei morsetti

Difetti di funzionamento e di tenuta dei morsetti di connessione.

#### 01.31.02.A03 Difetti di regolazione

Difetti di regolazione del sistema di gestione informatico del sistema.

#### 01.31.02.A04 Incrostazioni

Accumulo di depositi vari (polvere, ecc.) sugli apparati del sistema.

## 01.31.02.A05 Perdite di tensione

Riduzione della tensione di alimentazione.

Elemento Manutenibile: 01.31.03

# Attuatori di apertura

Unità Tecnologica: 01.31

Impianto antintrusione e controllo accessi

Gli attuatori di apertura sono dei dispositivi dell'impianto antintrusione che consentono l'apertura e la chiusura di porte, cancelli e serrature in genere.

### MODALITÀ DI USO CORRETTO:

Gli utenti devono provvedere alla pulizia e lubrificazione dei componenti meccanici in modo da evitare malfunzionamenti. Evitare di forzare le serrature quando sono bloccate e rivolgersi al personale addetto alla manutenzione o a personale specializzato. Non tentare di aprire o forzare i componenti degli attuatori per prevenire folgorazioni o elettrocuzioni qualora i dispositivi siano alimentati elettricamente (cancelli, porte automatiche).

### ANOMALIE RISCONTRABILI

#### 01.31.03.A01 Corrosione

Fenomeni di corrosione che possono verificarsi per esposizione a valori eccessivi dell'umidità.

#### 01.31.03.A02 Difetti alle guide di scorrimento

Difetti di funzionamento delle guide di scorrimento dovuti ad incrostazioni di polvere e grassi.

#### 01.31.03.A03 Mancanza olio

Mancanza dell'olio del motore per cui si verificano cattivi funzionamenti degli attuatori.

#### 01.31.03.A04 Guasti meccanici

Guasti agli elementi meccanici e ai dispositivi idraulici dei dispositivi collegati agli attuatori (cancelli, ecc.).

Elemento Manutenibile: 01.31.04

# Centrale antintrusione

Unità Tecnologica: 01.31

Impianto antintrusione e controllo accessi

La centrale antintrusione è un elemento dell'impianto antintrusione e controllo accessi per mezzo del quale i componenti ad essa collegati possono essere alimentati e monitorati. Per tale motivo deve essere dotata di un sistema di alimentazione primaria e secondaria in grado di assicurare un corretto funzionamento in caso di interruzione dell'alimentazione primaria.

Generalmente le funzioni che può svolgere la centrale antintrusione sono:

- ricevere i segnali dai rivelatori ad essa collegati;
- determinare se detti segnali corrispondono alla condizione di allarme e se del caso indicare con mezzi ottici e acustici tale condizione di allarme;
- localizzare la zona dalla quale proviene l'allarme;
- sorvegliare il funzionamento corretto del sistema e segnalare con mezzi ottici e acustici ogni eventuale guasto (per esempio corto circuito, interruzione della linea, guasto nel sistema di alimentazione);
- inviare i segnali di allarme alla stampante collegata;
- inviare i segnali di allarme ad eventuali apparecchi telefonici collegati (polizia, vigilanza, ecc.).

### MODALITÀ DI USO CORRETTO:

La centrale antintrusione deve essere ubicata in modo da garantire la massima sicurezza del sistema. Il costruttore deve approntare la documentazione (disegni, elenco delle parti, schemi a blocchi, schemi elettrici e descrizione funzionale) per l'installazione e per l'uso che deve comprendere:

- una descrizione generale dell'apparecchiatura con l'indicazione delle funzioni;
- le specifiche tecniche sufficientemente dettagliate degli ingressi e delle uscite sufficienti per consentire una valutazione della compatibilità meccanica, elettrica e logica con altri componenti del sistema;
- i requisiti di alimentazione per il funzionamento;
- i limiti elettrici massimi e minimi di ogni ingresso e uscita;
- le caratteristiche dei cavi e dei fusibili;
- le informazioni sulle modalità d'installazione;

- l'idoneità all'impiego in vari ambienti;
- le istruzioni di montaggio;
- le istruzioni per il collegamento di ingressi e uscite;
- le istruzioni per la configurazione e la messa in servizio;
- le istruzioni operative;
- le informazioni sulla manutenzione.

## ANOMALIE RISCOINTRABILI

### 01.31.04.A01 Difetti del pannello di segnalazione

Difetti del sistema di segnalazione allarmi dovuti a difetti delle spie luminose.

### 01.31.04.A02 Difetti di tenuta morsetti

Difetti di funzionamento e di tenuta dei morsetti di connessione.

### 01.31.04.A03 Perdita di carica della batteria

Abbassamento del livello di carica della batteria ausiliaria.

### 01.31.04.A04 Perdite di tensione

Riduzione della tensione di alimentazione.

Elemento Manutenibile: 01.31.05

## Contatti magnetici

Unità Tecnologica: 01.31

Impianto antintrusione e controllo accessi

I contatti magnetici sono composti da due scatoline, una provvista di interruttore e una da un piccolo magnete. Di questi contatti ne esistono di due tipi, quelli che si "aprono" avvicinando il magnete e quelli che invece si "chiudono".

La scatola provvista dell'interruttore verrà applicata sullo stipite della porta o della finestra, e collegata agli altri interruttori con due sottili fili isolati in plastica. La scatola del magnete dovrà trovarsi in corrispondenza dell'interruttore quando la porta o la finestra risulterà chiusa.

### MODALITÀ DI USO CORRETTO:

I contatti magnetici devono essere rivestiti di rodio o rutenio e devono essere sigillati ermeticamente in azoto secco.

In tal modo viene offerta un'ottima protezione contro l'incollamento e si fornisce un ambiente privo di umidità che impedisce la formazione di corrosione. Inoltre i contatti magnetici devono essere incapsulati in una miscela isolante che garantisce il corretto funzionamento e elevata capacità di tenuta.

Nel caso in cui il materiale di supporto si espanda o si contragga a causa di un aumento dell'umidità o dell'essiccazione, la miscela consente al contenitore del contatto di flettersi e curvarsi impedendo al reed di incrinarsi.

Inoltre rimane resistente agli aumenti di temperatura, mentre alcune miscele possono ammorbidirsi, determinando uno spostamento del reed con conseguenti falsi allarmi in quanto il contatto viene allontanato dal magnete.

I contatti magnetici devono garantire una serie di 10.000.000 cicli di apertura e chiusura.

## ANOMALIE RISCOINTRABILI

### 01.31.05.A01 Corrosione

Fenomeni di corrosione che possono verificarsi per esposizione a valori eccessivi dell'umidità degli ambienti dove sono installati i rivelatori.

### 01.31.05.A02 Difetti del magnete

Difetti di funzionamento del magnete dovuti ad accumuli di materiale (polvere, sporco, ecc.) sullo stesso.

### 01.31.05.A03 Difetti di posizionamento

Anomalie di aggancio del magnete sull'interruttore dovuti al non allineamento dei dispositivi.

Elemento Manutenibile: 01.31.06

## Diffusione sonora

Unità Tecnologica: 01.31

Impianto antintrusione e controllo accessi

Per la diffusione dei segnali di allarme occorrono dei dispositivi in grado di diffonderli negli ambienti sorvegliati. Le apparecchiature di allarme

acustico comprendono sirene per esterno, sirene per interno, sirene supplementari ed avvisatori acustici, di servizio e di controllo.

### MODALITÀ DI USO CORRETTO:

I dispositivi di diffusione sonora devono essere posizionati in modo da essere facilmente percettibili dagli utenti e dagli addetti alla sorveglianza. Evitare di esporre i dispositivi di diffusione sonora all'umidità e comunque all'acqua e non farli operare in luoghi in cui i valori della umidità sono elevati.

### ANOMALIE RICONTRABILI

#### 01.31.06.A01 Difetti di tenuta morsetti

Difetti di funzionamento e di tenuta dei morsetti di connessione.

#### 01.31.06.A02 Incrostazioni

Accumulo di depositi vari (polvere, ecc.) sugli apparecchi.

#### 01.31.06.A03 Perdite di tensione

Riduzione della tensione di alimentazione principale che provoca malfunzionamenti.

Elemento Manutenibile: 01.31.07

## Monitor

Unità Tecnologica: 01.31

Impianto antintrusione e controllo accessi

I monitor sono dei dispositivi (a colori o in bianco e nero) che consentono la visione delle riprese effettuate per la video sorveglianza ed il controllo.

### MODALITÀ DI USO CORRETTO:

Evitare urti o scosse per prevenire danneggiamenti ed evitare di esporre i monitor all'umidità e comunque all'acqua e non farli operare in luoghi in cui i valori della umidità sono elevati. In caso di mancato funzionamento non tentare di aprire o smontare i monitor e non tentare di rimuovere viti o coperchi ed in ogni caso rivolgersi a personale specializzato o all'assistenza tecnica del prodotto.

Non toccare il video direttamente con le dita ma se necessario utilizzare un panno morbido inumidito con alcool per rimuovere la polvere; verificare il voltaggio di funzionamento indicato sulla targhetta posta sul monitor ed utilizzare solo i cavetti indicati (tipo e connettori) per il collegamento alle telecamere.

### ANOMALIE RICONTRABILI

#### 01.31.07.A01 Difetti di regolazione

Difetti di regolazione del sistema di ripresa ottico (difetti di taratura, di messa a fuoco).

#### 01.31.07.A02 Difetti di tenuta morsetti

Difetti di funzionamento e di tenuta dei morsetti di connessione.

#### 01.31.07.A03 Incrostazioni

Accumulo di depositi vari (polvere, ecc.) sugli apparecchi.

### MANUTENZIONI ESEGUIBILI DALL'UTENTE

#### 01.31.07.I01 Pulizia

*Cadenza: ogni settimana*

Effettuare una pulizia degli apparecchi e delle connessioni per eliminare eventuali accumuli di materiale che possano compromettere il regolare funzionamento degli apparecchi utilizzando un panno morbido imbevuto di alcool.

Elemento Manutenibile: 01.31.08

## Pannello degli allarmi

Unità Tecnologica: 01.31

Impianto antintrusione e controllo accessi

I segnali inviati dai rivelatori, attraverso la centrale di controllo e segnalazione a cui sono collegati, vengono visualizzati sotto forma di segnale di allarme sui pannelli detti appunto degli allarmi.



## MODALITÀ DI USO CORRETTO:

I dispositivi di segnalazione degli allarmi devono essere posizionati in modo da essere facilmente percettibili dagli addetti alla sorveglianza e al personale addetto alla manutenzione e riparazione dell'impianto. Nei quadri di controllo e segnalazione sono installati anche i gruppi trasformatore-raddrizzatore che garantiscono il mantenimento costante della carica delle batterie di accumulatori che devono alimentare l'impianto in caso di mancanza di energia elettrica. Gli impianti di rivelazione incendi devono poter servirsi di due fonti di alimentazione di origine diversa in grado di garantire la totale alimentazione: una delle fonti è, abitualmente, procurata dalla rete elettrica pubblica, l'altra da batterie ricaricabili mantenute sotto carica costante attraverso la tensione in rete.

## ANOMALIE RISCONTRABILI

### 01.31.08.A01 Difetti di segnalazione

Difetti del sistema di segnalazione allarmi dovuti a difetti delle spie luminose.

### 01.31.08.A02 Difetti di tenuta morsetti

Difetti di funzionamento e di tenuta dei morsetti di connessione del pannello alla centrale di controllo e segnalazione.

### 01.31.08.A03 Incrostazioni

Accumulo di depositi vari (polvere, ecc.) sugli apparecchi.

### 01.31.08.A04 Perdita di carica della batteria

Abbassamento del livello di carica della batteria ausiliaria.

### 01.31.08.A05 Perdite di tensione

Riduzione della tensione di alimentazione principale che provoca malfunzionamenti.

Elemento Manutenibile: 01.31.09

## Rilevatori di urto

Unità Tecnologica: 01.31

Impianto antintrusione e controllo accessi

I rilevatori di urto sono dei dispositivi in grado di rilevare la presenza di persone estranee e/o di corpi animati nell'area controllata dal dispositivo.

## MODALITÀ DI USO CORRETTO:

In caso di mancato funzionamento evitare di smontare il coperchio posto sulla parte anteriore del dispositivo per evitare di causare danni allo stampato e ai microinterruttori contenuti all'interno. Per un corretto funzionamento posizionare i rivelatori in posizione tale da non essere manomessi o facilmente accessibili quali pareti o angoli dei vari ambienti da controllare.

## ANOMALIE RISCONTRABILI

### 01.31.09.A01 Calo di tensione

Abbassamento del livello delle tensioni di alimentazione del dispositivo e conseguente interruzione del collegamento emittente ricevente.

### 01.31.09.A02 Difetti di regolazione

Difetti del sistema di regolazione dovuti ad errori di allineamento del fascio infrarosso.

### 01.31.09.A03 Incrostazioni

Accumulo di depositi vari (polvere, ecc.) sui dispositivi.

Elemento Manutenibile: 01.31.10

## Rivelatore a contatto di mercurio

Unità Tecnologica: 01.31

Impianto antintrusione e controllo accessi

Il rivelatore a contatto di mercurio è un dispositivo che viene generalmente utilizzato per evitare l'effrazione di infissi (porte di garage, finestre posizionate a soffitto, ecc.).

Questo rivelatore è costituito da un ampolla di vetro al cui interno sono inseriti 2 o più elettrodi insieme al mercurio; l'ampolla viene fissata nella posizione prefissata ma nel momento in cui si ha una variazione di posizione o intense vibrazioni queste causano il movimento del mercurio che interrompe il contatto elettrico determinando l'allarme.

## MODALITÀ DI USO CORRETTO:

Per un corretto funzionamento non posizionare i rivelatori in posizione soleggiata in quanto la temperatura può alterare il volume del mercurio e di conseguenza alterare la sensibilità del rivelatore.

### ANOMALIE RICONTRABILI

#### 01.31.10.A01 Anomalie elettrodi

Difetti di funzionamento degli elettrodi per cui si verificano malfunzionamenti.

#### 01.31.10.A02 Difetti di connessione

Difetti nel collegamento tra i rivelatori e la centrale.

#### 01.31.10.A03 Sbalzi temperatura

Sbalzi della temperatura che causano falsi allarmi.

#### 01.31.10.A04 Vibrazioni

Vibrazioni o colpi di vento che causano falsi allarmi.

Elemento Manutenibile: 01.31.11

## Rivelatore a ultrasuoni

Unità Tecnologica: 01.31

Impianto antintrusione e controllo accessi

Il rivelatore a ultrasuoni, a differenza del rivelatore all'infrarosso passivo, non si limita a captare segnali ma esplora in modo attivo lo spazio controllato mediante l'emissione di radiazioni elettromagnetiche ad una determinata frequenza (compresa tra 20 e 50 kHz). Queste onde sfruttando un fenomeno fisico (effetto doppler) sono riflesse mantenendo il valore di frequenza quando incontrano un ostacolo immobile mentre aumentano il valore della frequenza quando incontrano un ostacolo in avvicinamento (quando l'ostacolo si allontana diminuiscono il valore della frequenza). Il comparatore montato su questi rivelatori raffronta la frequenza del segnale ricevuto con quello emesso.

## MODALITÀ DI USO CORRETTO:

Il costruttore deve indicare nella documentazione a corredo:

- frequenza di lavoro;
- potenza massima di funzionamento;
- massima portata utile;
- diagrammi di rilevazione (minimi e massimi sia orizzontali e sia verticali);
- caratteristiche del segnale emesso;
- circuiti antiaccecamento (se previsti).

Bisogna regolare la sensibilità insieme a quella di ritardo dell'intervento in modo da limitare e/o annullare gli interventi intempestivi.

### ANOMALIE RICONTRABILI

#### 01.31.11.A01 Anomalie emettitore

Difetti di funzionamento dell'emettitore.

#### 01.31.11.A02 Anomalie ricevitore

Difetti di funzionamento del ricevitore.

#### 01.31.11.A03 Anomalie oscillatore

Difetti di funzionamento dell'oscillatore.

#### 01.31.11.A04 Anomalie comparatore

Difetti di funzionamento del comparatore che generano malfunzionamenti.

#### 01.31.11.A05 Anomalie amplificatore

Difetti di funzionamento dell'amplificatore.

#### 01.31.11.A06 Vibrazioni

Fenomeni di vibrazione che causano malfunzionamenti del rivelatore.

#### 01.31.11.A07 Interferenze rivelatori

Interferenze dei segnali dei rivelatori per cui si verificano falsi allarmi.

Elemento Manutenibile: 01.31.12

## Rivelatore a vibrazione con unità di analisi

Unità Tecnologica: 01.31

Impianto antintrusione e controllo accessi

Il rivelatore a vibrazione con unità di analisi è un dispositivo atto a proteggere le superfici dai tentativi di effrazione condotti con mezzi meccanici, termici o esplosivi. E' costituito da un contatto su cui è fissata una massa che provoca una serie di aperture e chiusure del contatto per effetto delle vibrazioni indotte dal tentativo di effrazione della superficie da proteggere. Le continue aperture e chiusure del contatto vengono registrate da una unità di analisi che provvede poi a generare il segnale di allarme.

### MODALITÀ DI USO CORRETTO:

Nell'installazione del rivelatore bisogna:

- pulire preventivamente le superficie sulle quali installare il rivelatore;
- utilizzare idoneo collante;
- buon grado di protezione (almeno IP32).

Settare la vite di regolazione in maniera da non rendere troppo sensibile alle vibrazioni il rivelatore e di conseguenza non generare falsi allarmi.

### ANOMALIE RICONTRABILI

#### 01.31.12.A01 Anomalie massa metallica

Difetti di ancoraggio della massa metallica sul contatto.

#### 01.31.12.A02 Anomalie molla

Difetti di funzionamento della molla.

#### 01.31.12.A03 Anomalie morsetti

Difetti di serraggio dei morsetti del rivelatore.

#### 01.31.12.A04 Anomalie unità di analisi

Difetti di funzionamento delle unità di analisi.

#### 01.31.12.A05 Anomalie vite di regolazione

Difetti di funzionamento della vite di regolazione della sensibilità del rivelatore.

#### 01.31.12.A06 Vibrazioni

Eccessivi valori delle vibrazioni rispetto ai valori sopportati dal rivelatore.

Elemento Manutenibile: 01.31.13

## Rivelatori passivi all'infrarosso

Unità Tecnologica: 01.31

Impianto antintrusione e controllo accessi

I rivelatori ad infrarosso sono dei dispositivi in grado di rilevare la presenza di energia all'infrarosso che viene generata dal passaggio di una persona o di corpi animati nell'area controllata dal dispositivo. Generalmente tali dispositivi sono corredati di lente Fresnel per orientare in maniera corretta il sensore con portate fino a 10 metri.

### MODALITÀ DI USO CORRETTO:

In caso di mancato funzionamento evitare di smontare il coperchio posto sulla parte anteriore del dispositivo per evitare di causare danni allo stampato e ai microinterruttori contenuti all'interno. Per un corretto funzionamento posizionare i rivelatori in posizione tale da non essere manomessi o facilmente accessibili quali pareti o angoli dei vari ambienti da controllare.

### ANOMALIE RICONTRABILI

#### 01.31.13.A01 Calo di tensione

Abbassamento del livello delle tensioni di alimentazione del dispositivo e conseguente interruzione del collegamento emittente ricevente.

#### 01.31.13.A02 Difetti di regolazione

Difetti del sistema di regolazione dovuti ad errori di allineamento del fascio infrarosso.

#### 01.31.13.A03 Incrostazioni

Accumulo di depositi vari (polvere, ecc.) sui dispositivi.

## Sensore volumetrico a doppia tecnologia

Unità Tecnologica: 01.31

Impianto antintrusione e controllo accessi

Il sensore è costituito da due elementi basati su diversa tecnologia di rivelazione contenuti in un medesimo involucro, in grado di rilevare il calore del corpo umano ed il movimento. La correlazione tra i segnali provenienti dai due diversi elementi di rivelazione dovrà essere tale che la segnalazione d'allarme sia generata solo al persistere o al ripresentarsi della condizione di perturbazione dello stato di normalità, ad entrambe le componenti del sensore. Il sensore dovrà possedere led di immediata rappresentazione del funzionamento dello stesso apparato. Dovrà essere possibile variarne sensibilità (portata), integrazione e orientamento sia in senso orizzontale che verticale, in modo da adattare il sensore al campo di protezione voluto o in relazione alle caratteristiche particolari dell'ambiente protetto. Il sensore dovrà essere dotato di un dispositivo antiaccecamento per prevenire ogni tentativo di mascheramento. Inoltre, dovrà essere dotato di circuito di supervisione del segnale a microonda che, in caso di non funzionamento di questa sezione, predisporrà il sensore a funzionare automaticamente con la sola parte ad infrarossi, emettendo in uscita un segnale di guasto verso il concentratore. Il sensore, inoltre, avrà un filtro di luce per eliminare eventuali disturbi generati da sorgenti luminose fluorescenti. Le sue caratteristiche dovranno essere conformi alla Norma CEI 79-2 al II° Livello di prestazioni.

### MODALITÀ DI USO CORRETTO:

I sensori volumetrici vanno installati negli angoli degli ambienti a circa 2,5 m di altezza evitando di collocarli davanti a tende, piante alte e sopra i caloriferi. Per i collegamenti elettrici tra le parti del sistema occorre utilizzare un cavo schermato. Preferite centrali a tastiera, gestite da microprocessore e dotate di memoria degli eventi. Così è possibile sapere in quale momento è stato attivato l'allarme, a che ora è scattato, dove e quando è stato disattivato. Questo evita confusione in caso di necessità di assistenza. Il sistema deve essere protetto da un filtro contro le sovratensioni causate, per esempio, dai fulmini. In caso di mancato funzionamento evitare di smontare il coperchio posto sulla parte anteriore del dispositivo per evitare di causare danni allo stampato e ai microinterruttori contenuti all'interno. Per un corretto funzionamento posizionare i sensori in posizione tale da non essere manomessi o facilmente accessibili quali pareti o angoli dei vari ambienti da controllare. La portata tipica dovrà essere di 15 metri e con copertura orizzontale di 100°.

### ANOMALIE RISCONTRABILI

#### 01.31.14.A01 Calo di tensione

Abbassamento del livello delle tensioni di alimentazione del dispositivo e conseguente interruzione del collegamento emittente ricevente.

#### 01.31.14.A02 Difetti di regolazione

Difetti del sistema di regolazione dovuti ad errori di allineamento del fascio infrarosso.

#### 01.31.14.A03 Incrostazioni

Accumulo di depositi vari (polvere, ecc.) sui dispositivi.

## Serratura a codici

Unità Tecnologica: 01.31

Impianto antintrusione e controllo accessi

Nei moderni sistemi di sicurezza vengono utilizzate particolari tipi di serrature quali le serrature a codici. Tali dispositivi consentono di aprire e chiudere le porte di accesso agli ambienti senza utilizzare le chiavi ma una combinazione di caratteri numerici che vengono digitati su una apposita tastiera installata in prossimità dei vari accessi da controllare.

### MODALITÀ DI USO CORRETTO:

Gli utenti dovranno provvedere alla pulizia settimanale delle tastiere per evitare accumuli di polvere ed incrostazioni che possono causare cattivi funzionamenti. Verificare lo stato di carica della batteria di alimentazione secondaria.

### ANOMALIE RISCONTRABILI

#### 01.31.15.A01 Anomalie tastiera

Difetti di funzionamento della tastiera dei codici numerici.

#### 01.31.15.A02 Difetti batteria

Difetti di funzionamento della batteria di alimentazione di soccorso.

**01.31.15.A03 Difetti di serraggio morsetti**  
Difetti di funzionamento e di tenuta dei morsetti di connessione.

**Elemento Manutenibile: 01.31.16**

## **Unità di controllo**

**Unità Tecnologica: 01.31**

**Impianto antintrusione e controllo accessi**

Le unità di controllo sono dei dispositivi che consentono di monitorare costantemente gli elementi ad esse collegati quali sensori per l'illuminazione, rivelatori di movimento, ecc.

### **MODALITÀ DI USO CORRETTO:**

Verificare periodicamente lo stato di carica della batteria e il funzionamento degli orologi. Controllare la presenza del materiale di consumo (sui dispositivi che li prevedono) quali carta e cartucce per le stampanti.

### **ANOMALIE RISCONTRABILI**

**01.31.16.A01 Anomalie batteria**

Difetti di funzionamento della batteria per perdita della carica.

**01.31.16.A02 Anomalie software**

Difetti di funzionamento del software che gestisce l'unità di controllo.

**01.31.16.A03 Difetti stampante**

Difetti di funzionamento della stampante dovuti a mancanza di carta o delle cartucce.

# INDICE

1) PIANO DI MANUTENZIONE	pag.	<a href="#">2</a>
2) Ampliamento Istituto di Istruzione Superiore "A. Lombardi" di Airola	pag.	<a href="#">3</a>
" 1) Opere di fondazioni superficiali	pag.	<a href="#">4</a>
" 1) Travi rovesce in c.a.	pag.	<a href="#">5</a>
" 2) Strutture in elevazione in c.a.	pag.	<a href="#">6</a>
" 1) Pareti	pag.	<a href="#">7</a>
" 2) Pilastrì	pag.	<a href="#">8</a>
" 3) Travi	pag.	<a href="#">9</a>
" 3) Strutture in elevazione in acciaio	pag.	<a href="#">11</a>
" 1) Arcarecci o terzere	pag.	<a href="#">12</a>
" 2) Controventi	pag.	<a href="#">12</a>
" 3) Controventi non verticali	pag.	<a href="#">12</a>
" 4) Pilastrì	pag.	<a href="#">13</a>
" 5) Travi	pag.	<a href="#">14</a>
" 4) Solai	pag.	<a href="#">15</a>
" 1) Solai in acciaio	pag.	<a href="#">16</a>
" 2) Solai in c.a.	pag.	<a href="#">16</a>
" 5) Unioni	pag.	<a href="#">18</a>
" 1) Saldature per acciaio	pag.	<a href="#">19</a>
" 6) Facciate architettoniche	pag.	<a href="#">20</a>
" 1) Camera d'aria	pag.	<a href="#">21</a>
" 2) Elementi di finitura	pag.	<a href="#">21</a>
" 3) Pannelli ciechi a taglio termico	pag.	<a href="#">21</a>
" 4) Profili di giunzione	pag.	<a href="#">22</a>
" 5) Sottostruttura reticolare	pag.	<a href="#">22</a>
" 7) Infissi esterni	pag.	<a href="#">23</a>
" 1) Serramenti in materie plastiche (PVC)	pag.	<a href="#">24</a>
" 8) Chiusure trasparenti	pag.	<a href="#">27</a>
" 1) Lastre di vetro a doppia camera	pag.	<a href="#">28</a>
" 9) Coperture piane	pag.	<a href="#">30</a>
" 1) Canali di gronda e pluviali	pag.	<a href="#">31</a>
" 2) Comignoli e terminali	pag.	<a href="#">32</a>
" 3) Parapetti ed elementi di coronamento	pag.	<a href="#">33</a>
" 4) Strati termoisolanti	pag.	<a href="#">34</a>
" 5) Strato di barriera al vapore	pag.	<a href="#">35</a>
" 6) Strato di continuità	pag.	<a href="#">36</a>
" 7) Strato di diffusione o equalizzazione della pressione vapore	pag.	<a href="#">37</a>
" 8) Strato di imprimitura	pag.	<a href="#">38</a>
" 9) Strato di pendenza	pag.	<a href="#">39</a>
" 10) Strato di protezione in elementi cementizi	pag.	<a href="#">40</a>
" 11) Strato di protezione in ghiaia	pag.	<a href="#">41</a>
" 12) Strato di protezione in terra vegetale	pag.	<a href="#">42</a>
" 13) Strato di regolarizzazione	pag.	<a href="#">43</a>
" 14) Strato di ripartizione dei carichi	pag.	<a href="#">44</a>
" 15) Strato di separazione e/o scorrimento	pag.	<a href="#">45</a>

" 16) Strato di tenuta all'aria	pag.	<a href="#">46</a>
" 17) Strato di tenuta con membrane bituminose	pag.	<a href="#">48</a>
" 18) Strato di tenuta con membrane sintetiche	pag.	<a href="#">49</a>
" 19) Strato di ventilazione	pag.	<a href="#">51</a>
" 20) Strato drenante	pag.	<a href="#">52</a>
" 21) Strato filtrante	pag.	<a href="#">53</a>
" 22) Struttura metallica	pag.	<a href="#">54</a>
" 10) Coperture a tetto rovescio	pag.	<a href="#">56</a>
" 1) Distanziatori	pag.	<a href="#">57</a>
" 2) Giardino pensile estensivo	pag.	<a href="#">57</a>
" 3) Giardino pensile intensivo	pag.	<a href="#">58</a>
" 4) Massetto di pendenza	pag.	<a href="#">59</a>
" 5) Pavimentazione in masselli autobloccanti	pag.	<a href="#">60</a>
" 6) Pavimentazione in quadrotti di cemento armati	pag.	<a href="#">61</a>
" 7) Strato di impermeabilizzazione	pag.	<a href="#">63</a>
" 8) Strato di separazione	pag.	<a href="#">64</a>
" 9) Strato di terreno	pag.	<a href="#">65</a>
" 10) Strato di zavorra	pag.	<a href="#">66</a>
" 11) Strato drenante	pag.	<a href="#">67</a>
" 12) Strato filtrante	pag.	<a href="#">68</a>
" 13) Strato isolante	pag.	<a href="#">69</a>
" 11) Giunti per edilizia	pag.	<a href="#">71</a>
" 1) Coprigiunti	pag.	<a href="#">72</a>
" 2) Supporti tagliafuoco per giunti	pag.	<a href="#">72</a>
" 3) Finitura superficiale	pag.	<a href="#">73</a>
" 12) Pareti interne	pag.	<a href="#">74</a>
" 1) Lastre di cartongesso	pag.	<a href="#">75</a>
" 2) Pareti divisorie antincendio	pag.	<a href="#">76</a>
" 13) Sistemi di isolamento per partizioni verticali	pag.	<a href="#">78</a>
" 1) Pannelli termoisolanti in polietilene espanso	pag.	<a href="#">79</a>
" 14) Sistemi di isolamento per partizioni orizzontali	pag.	<a href="#">80</a>
" 1) Pannelli in polistirene espanso sinterizzato	pag.	<a href="#">81</a>
" 15) Rivestimenti interni	pag.	<a href="#">82</a>
" 1) Intonaco	pag.	<a href="#">83</a>
" 2) Rivestimenti e prodotti ceramici	pag.	<a href="#">84</a>
" 3) Tinteggiature e decorazioni	pag.	<a href="#">85</a>
" 16) Infissi interni	pag.	<a href="#">87</a>
" 1) Porte	pag.	<a href="#">88</a>
" 2) Porte antipanico	pag.	<a href="#">90</a>
" 3) Porte in alluminio	pag.	<a href="#">92</a>
" 4) Porte in laminato	pag.	<a href="#">94</a>
" 5) Porte tagliafuoco	pag.	<a href="#">96</a>
" 17) Controsoffitti	pag.	<a href="#">99</a>
" 1) Controsoffitti in cartongesso	pag.	<a href="#">100</a>
" 2) Controsoffitti in fibra minerale	pag.	<a href="#">101</a>
" 18) Pavimentazioni esterne	pag.	<a href="#">103</a>
" 1) Rivestimenti in gres porcellanato	pag.	<a href="#">104</a>
" 19) Pavimentazioni interne	pag.	<a href="#">105</a>

" 1) Battiscopa	pag. <a href="#">106</a>
" 2) Giunti di dilatazione e coprigiunti	pag. <a href="#">107</a>
" 3) Pavimenti vinilici	pag. <a href="#">107</a>
" 4) Rivestimenti in gres porcellanato	pag. <a href="#">108</a>
" 20) Parapetti	pag. <a href="#">110</a>
" 1) Accessori per Balaustre	pag. <a href="#">111</a>
" 2) Balaustre con tamponamento pannello perforato	pag. <a href="#">111</a>
" 21) Ascensori e montacarichi	pag. <a href="#">112</a>
" 1) Ascensore panoramico	pag. <a href="#">113</a>
" 2) Ammortizzatori della cabina	pag. <a href="#">113</a>
" 3) Argano per elevatore	pag. <a href="#">114</a>
" 4) Armadi	pag. <a href="#">114</a>
" 5) Attuatore idraulico	pag. <a href="#">115</a>
" 6) Cabina	pag. <a href="#">115</a>
" 7) Centralina idraulica per ascensori e montacarichi	pag. <a href="#">116</a>
" 8) Contrappeso	pag. <a href="#">116</a>
" 9) Dispositivo ausiliario di livellazione	pag. <a href="#">117</a>
" 10) Elevatore idraulico per interni ed esterni	pag. <a href="#">117</a>
" 11) Fotocellule	pag. <a href="#">118</a>
" 12) Funi	pag. <a href="#">119</a>
" 13) Guide cabina	pag. <a href="#">119</a>
" 14) Interruttore di extracorsa	pag. <a href="#">120</a>
" 15) Limitatore di velocità	pag. <a href="#">120</a>
" 16) Macchinari elettromeccanici	pag. <a href="#">121</a>
" 17) Macchinari oleodinamici	pag. <a href="#">122</a>
" 18) Pistone a trazione diretta	pag. <a href="#">122</a>
" 19) Porte di piano	pag. <a href="#">123</a>
" 20) Pulsantiera	pag. <a href="#">123</a>
" 21) Quadro di manovra	pag. <a href="#">124</a>
" 22) Scheda elettronica per centralina	pag. <a href="#">124</a>
" 23) Sistema di arresto morbido	pag. <a href="#">125</a>
" 24) Vani corsa	pag. <a href="#">125</a>
" 22) Impianto elettrico	pag. <a href="#">127</a>
" 1) Alternatore	pag. <a href="#">128</a>
" 2) Barre in rame	pag. <a href="#">128</a>
" 3) Canalizzazioni in PVC	pag. <a href="#">128</a>
" 4) Contattore	pag. <a href="#">129</a>
" 5) Disgiuntore di rete	pag. <a href="#">130</a>
" 6) Dispositivi di controllo della luce (dimmer)	pag. <a href="#">130</a>
" 7) Fusibili	pag. <a href="#">131</a>
" 8) Gruppi di continuità	pag. <a href="#">131</a>
" 9) Interruttori	pag. <a href="#">132</a>
" 10) Motori	pag. <a href="#">133</a>
" 11) Pettini di collegamento in rame	pag. <a href="#">134</a>
" 12) Presa interbloccata	pag. <a href="#">134</a>
" 13) Prese e spine	pag. <a href="#">134</a>
" 14) Quadri di bassa tensione	pag. <a href="#">135</a>
" 15) Quadri di media tensione	pag. <a href="#">136</a>



" 16) Relè a sonde	pag. <a href="#">136</a>
" 17) Relè termici	pag. <a href="#">137</a>
" 18) Sezionatore	pag. <a href="#">138</a>
" 19) Sistemi di cablaggio	pag. <a href="#">139</a>
" 20) Trasformatori a secco	pag. <a href="#">139</a>
" 21) Trasformatori in liquido isolante	pag. <a href="#">140</a>
" 23) Impianto di riscaldamento	pag. <a href="#">142</a>
" 1) Pompe di calore	pag. <a href="#">143</a>
" 2) Pannelli radianti a pavimento in polistirene	pag. <a href="#">143</a>
" 3) Dispositivi di controllo e regolazione	pag. <a href="#">144</a>
" 4) Collettore di distribuzione in ottone	pag. <a href="#">144</a>
" 5) Centrale termica	pag. <a href="#">145</a>
" 6) Radiatori	pag. <a href="#">145</a>
" 24) Impianto di distribuzione acqua fredda e calda	pag. <a href="#">147</a>
" 1) Apparecchi sanitari e rubinetteria	pag. <a href="#">148</a>
" 2) Bidet	pag. <a href="#">149</a>
" 3) Cassette di scarico a zaino	pag. <a href="#">150</a>
" 4) Collettore di distribuzione in ottone	pag. <a href="#">150</a>
" 5) Doccetta a pulsante	pag. <a href="#">151</a>
" 6) Flussometro manuale	pag. <a href="#">151</a>
" 7) Lavamani sospesi	pag. <a href="#">152</a>
" 8) Miscelatori meccanici	pag. <a href="#">152</a>
" 9) Orinatoi	pag. <a href="#">153</a>
" 10) Scaldacqua a pompa di calore	pag. <a href="#">154</a>
" 11) Scambiatore di calore	pag. <a href="#">154</a>
" 12) Serbatoi di accumulo	pag. <a href="#">155</a>
" 13) Tubazioni multistrato	pag. <a href="#">156</a>
" 14) Tubi in acciaio zincato	pag. <a href="#">156</a>
" 15) Vasi igienici a sedile	pag. <a href="#">157</a>
" 16) Vaso di espansione aperto	pag. <a href="#">157</a>
" 17) Vaso di espansione chiuso	pag. <a href="#">158</a>
" 18) Ventilatori d'estrazione	pag. <a href="#">159</a>
" 19) Piletta in ottone	pag. <a href="#">160</a>
" 20) Tubi in polipropilene (PP)	pag. <a href="#">160</a>
" 21) Tubi in polietilene alta densità (PEAD)	pag. <a href="#">160</a>
" 22) Tubo multistrato in PEX-AL-PEX	pag. <a href="#">161</a>
" 25) Impianto di smaltimento acque meteoriche	pag. <a href="#">162</a>
" 1) Canali di gronda e pluviali in lamiera metallica	pag. <a href="#">163</a>
" 2) Collettori di scarico	pag. <a href="#">164</a>
" 3) Pozzetti e caditoie	pag. <a href="#">164</a>
" 4) Scossaline in lamiera di acciaio	pag. <a href="#">165</a>
" 5) Supporti per canali di gronda	pag. <a href="#">166</a>
" 26) Impianto di smaltimento acque reflue	pag. <a href="#">167</a>
" 1) Collettori	pag. <a href="#">168</a>
" 2) Fosse biologiche	pag. <a href="#">168</a>
" 3) Pozzetti di scarico	pag. <a href="#">169</a>
" 4) Pozzetti e caditoie	pag. <a href="#">170</a>
" 5) Tubazioni	pag. <a href="#">171</a>

" 27) Impianto telefonico e citofonico .....	pag. <a href="#">172</a>
" 1) Alimentatori .....	pag. <a href="#">173</a>
" 2) Apparecchi telefonici .....	pag. <a href="#">173</a>
" 28) Impianto fotovoltaico .....	pag. <a href="#">174</a>
" 1) Accumulatori .....	pag. <a href="#">175</a>
" 2) Cassetta di terminazione .....	pag. <a href="#">175</a>
" 3) Conduttori di protezione .....	pag. <a href="#">176</a>
" 4) Connettore e sezionatore .....	pag. <a href="#">176</a>
" 5) Dispositivo di generatore .....	pag. <a href="#">177</a>
" 6) Dispositivo di interfaccia .....	pag. <a href="#">177</a>
" 7) Dispositivo generale .....	pag. <a href="#">178</a>
" 8) Inverter .....	pag. <a href="#">179</a>
" 9) Modulo fotovoltaico con celle in silicio policristallino .....	pag. <a href="#">179</a>
" 10) Parzializzatore di potenza .....	pag. <a href="#">180</a>
" 11) Quadro elettrico .....	pag. <a href="#">181</a>
" 12) Regolatore di carica .....	pag. <a href="#">182</a>
" 13) Scaricatori di sovratensione .....	pag. <a href="#">182</a>
" 14) Sensore di irraggiamento moduli .....	pag. <a href="#">183</a>
" 15) Sensore di temperatura moduli .....	pag. <a href="#">183</a>
" 16) Sensore eolico .....	pag. <a href="#">184</a>
" 17) Sistema di dispersione .....	pag. <a href="#">184</a>
" 18) Sistema di equipotenzializzazione .....	pag. <a href="#">185</a>
" 19) Sistema di monitoraggio .....	pag. <a href="#">185</a>
" 20) Strutture di sostegno .....	pag. <a href="#">186</a>
" 29) Impianto di messa a terra .....	pag. <a href="#">187</a>
" 1) Conduttori di protezione .....	pag. <a href="#">188</a>
" 2) Pozzetti in cls .....	pag. <a href="#">188</a>
" 3) Pozzetti in materiale plastico .....	pag. <a href="#">189</a>
" 4) Sistema di dispersione .....	pag. <a href="#">189</a>
" 5) Sistema di equipotenzializzazione .....	pag. <a href="#">189</a>
" 30) Impianto di sicurezza e antincendio .....	pag. <a href="#">191</a>
" 1) Accumulatori per gruppi di pressurizzazione .....	pag. <a href="#">193</a>
" 2) Apparecchiatura di alimentazione .....	pag. <a href="#">193</a>
" 3) Attivatore antincendio .....	pag. <a href="#">194</a>
" 4) Box di connessione .....	pag. <a href="#">194</a>
" 5) Campana idraulica .....	pag. <a href="#">194</a>
" 6) Canali di aerazione shunt .....	pag. <a href="#">195</a>
" 7) Cassetta a rottura del vetro .....	pag. <a href="#">196</a>
" 8) Centrale di controllo e segnalazione .....	pag. <a href="#">196</a>
" 9) Chiusure antincendio vetrate .....	pag. <a href="#">197</a>
" 10) Collari REI per tubazioni combustibili .....	pag. <a href="#">199</a>
" 11) Compartimentazione REI mobile a scomparsa .....	pag. <a href="#">199</a>
" 12) Condotte REI per aerazione filtri fumo .....	pag. <a href="#">200</a>
" 13) Contatti magnetici .....	pag. <a href="#">200</a>
" 14) Diffusione sonora .....	pag. <a href="#">201</a>
" 15) Estintori a polvere .....	pag. <a href="#">201</a>
" 16) Estintori a schiuma .....	pag. <a href="#">201</a>
" 17) Estintori ad acqua .....	pag. <a href="#">202</a>

" 18) Estintori ad anidride carbonica	pag. <a href="#">202</a>
" 19) Evacuatori di fumo e di calore per coperture	pag. <a href="#">203</a>
" 20) Evacuatori di fumo e di calore per parete	pag. <a href="#">203</a>
" 21) Griglia di aerazione REI	pag. <a href="#">204</a>
" 22) Gruppi soccorritori	pag. <a href="#">204</a>
" 23) Idranti a colonna soprasuolo	pag. <a href="#">205</a>
" 24) Idranti a muro	pag. <a href="#">205</a>
" 25) Isolamento REI per giunti di dilatazione	pag. <a href="#">206</a>
" 26) Lampade autoalimentate	pag. <a href="#">206</a>
" 27) Linee di collegamento	pag. <a href="#">207</a>
" 28) Materassino REI per controsoffitto	pag. <a href="#">207</a>
" 29) Misuratore differenziale per sistema filtri fumo	pag. <a href="#">208</a>
" 30) Monitor	pag. <a href="#">208</a>
" 31) Naspi	pag. <a href="#">209</a>
" 32) Pannello degli allarmi	pag. <a href="#">209</a>
" 33) Pareti antincendio	pag. <a href="#">210</a>
" 34) Pompe rotodinamiche	pag. <a href="#">211</a>
" 35) Porte antipanico	pag. <a href="#">212</a>
" 36) Porte REI	pag. <a href="#">214</a>
" 37) Protezione REI per condutture	pag. <a href="#">216</a>
" 38) Protezione REI per elementi metallici	pag. <a href="#">217</a>
" 39) Rivelatore a laser	pag. <a href="#">217</a>
" 40) Rivelatore ad aspirazione (ASD)	pag. <a href="#">218</a>
" 41) Rivelatore lineare	pag. <a href="#">219</a>
" 42) Rivelatore manuale di incendio	pag. <a href="#">219</a>
" 43) Rivelatori di allagamento	pag. <a href="#">220</a>
" 44) Rivelatori di calore	pag. <a href="#">220</a>
" 45) Rivelatori di fiamma	pag. <a href="#">221</a>
" 46) Rivelatori di fumo	pag. <a href="#">222</a>
" 47) Rivelatori di gas	pag. <a href="#">223</a>
" 48) Rivelatori di monossido di carbonio	pag. <a href="#">223</a>
" 49) Rivelatori di scintille	pag. <a href="#">224</a>
" 50) Scale metalliche antincendio	pag. <a href="#">225</a>
" 51) Sensore di temperature per zone	pag. <a href="#">226</a>
" 52) Sirene	pag. <a href="#">226</a>
" 53) Sistema chiudi-apriporta per infissi REI	pag. <a href="#">227</a>
" 54) Sistema di controllo EFC	pag. <a href="#">227</a>
" 55) Tubazioni in acciaio zincato	pag. <a href="#">228</a>
" 56) Unità di controllo	pag. <a href="#">228</a>
" 57) Unità di segnalazione	pag. <a href="#">229</a>
" 31) Impianto antintrusione e controllo accessi	pag. <a href="#">230</a>
" 1) Accumulatore	pag. <a href="#">231</a>
" 2) Alimentatore	pag. <a href="#">231</a>
" 3) Attuatori di apertura	pag. <a href="#">232</a>
" 4) Centrale antintrusione	pag. <a href="#">232</a>
" 5) Contatti magnetici	pag. <a href="#">233</a>
" 6) Diffusione sonora	pag. <a href="#">233</a>
" 7) Monitor	pag. <a href="#">234</a>

" 8) Pannello degli allarmi	pag. <a href="#">234</a>
" 9) Rilevatori di urto	pag. <a href="#">235</a>
" 10) Rivelatore a contatto di mercurio	pag. <a href="#">235</a>
" 11) Rivelatore a ultrasuoni	pag. <a href="#">236</a>
" 12) Rivelatore a vibrazione con unità di analisi	pag. <a href="#">237</a>
" 13) Rivelatori passivi all'infrarosso	pag. <a href="#">237</a>
" 14) Sensore volumetrico a doppia tecnologia	pag. <a href="#">238</a>
" 15) Serratura a codici	pag. <a href="#">238</a>
" 16) Unità di controllo	pag. <a href="#">239</a>

**PIANO DI MANUTENZIONE**

**MANUALE DI  
MANUTENZIONE**

(Articolo 38 del D.P.R. 5 ottobre 2010, n.207)

**OGGETTO:** Lavori di Ampliamento dell'Istituto di Istruzione Superiore "A. Lombardi" di Airola

**COMMITTENTE:** Provincia di Benevento

25/06/2018, Benevento

**IL TECNICO**

(Ing. Michelantonio Panarese - Geom. Giuseppe Capuozzo)

# PIANO DI MANUTENZIONE

Comune di: **Airola**

Provincia di: **Benevento**

OGGETTO: Lavori di Ampliamento dell'Istituto di Istruzione Superiore "A. Lombardi" di Airola

## **CORPI D'OPERA:**

---

° 01 Ampliamento Istituto di Istruzione Superiore "A. Lombardi" di Airola

# Ampliamento Istituto di Istruzione Superiore "A. Lombardi" di Airola

## UNITÀ TECNOLOGICHE:

---

- 01.01 Opere di fondazioni superficiali
- 01.02 Strutture in elevazione in c.a.
- 01.03 Strutture in elevazione in acciaio
- 01.04 Solai
- 01.05 Unioni
- 01.06 Facciate architettoniche
- 01.07 Infissi esterni
- 01.08 Chiusure trasparenti
- 01.09 Coperture piane
- 01.10 Coperture a tetto rovescio
- 01.11 Giunti per edilizia
- 01.12 Pareti interne
- 01.13 Sistemi di isolamento per partizioni verticali
- 01.14 Sistemi di isolamento per partizioni orizzontali
- 01.15 Rivestimenti interni
- 01.16 Infissi interni
- 01.17 Controsoffitti
- 01.18 Pavimentazioni esterne
- 01.19 Pavimentazioni interne
- 01.20 Parapetti
- 01.21 Ascensori e montacarichi
- 01.22 Impianto elettrico
- 01.23 Impianto di riscaldamento
- 01.24 Impianto di distribuzione acqua fredda e calda
- 01.25 Impianto di smaltimento acque meteoriche
- 01.26 Impianto di smaltimento acque reflue
- 01.27 Impianto telefonico e citofonico
- 01.28 Impianto fotovoltaico
- 01.29 Impianto di messa a terra
- 01.30 Impianto di sicurezza e antincendio
- 01.31 Impianto antintrusione e controllo accessi

# Opere di fondazioni superficiali

Insieme degli elementi tecnici orizzontali del sistema edilizio avente funzione di separare gli spazi interni del sistema edilizio dal terreno sottostante e trasmetterne ad esso il peso della struttura e delle altre forze esterne.

In particolare si definiscono fondazioni superficiali o fondazioni dirette quella classe di fondazioni realizzate a profondità ridotte rispetto al piano campagna ossia l'approfondimento del piano di posa non è elevato.

Prima di realizzare opere di fondazioni superficiali provvedere ad un accurato studio geologico esteso ad una zona significativamente estesa dei luoghi d'intervento, in relazione al tipo di opera e al contesto geologico in cui questa si andrà a collocare.

Nel progetto di fondazioni superficiali si deve tenere conto della presenza di sottoservizi e dell'influenza di questi sul comportamento del manufatto. Nel caso di reti idriche e fognarie occorre particolare attenzione ai possibili inconvenienti derivanti da immissioni o perdite di liquidi nel sottosuolo.

È opportuno che il piano di posa in una fondazione sia tutto allo stesso livello. Ove ciò non sia possibile, le fondazioni adiacenti, appartenenti o non ad un unico manufatto, saranno verificate tenendo conto della reciproca influenza e della configurazione dei piani di posa. Le fondazioni situate nell'alveo o nelle golene di corsi d'acqua possono essere soggette allo scalzamento e perciò vanno adeguatamente difese e approfondite. Analoga precauzione deve essere presa nel caso delle opere marittime.

## REQUISITI E PRESTAZIONI (UT)

### 01.01.R01 (Attitudine al) controllo delle dispersioni elettriche

*Classe di Requisiti: Protezione elettrica*

*Classe di Esigenza: Sicurezza*

Le opere di fondazioni superficiali dovranno, in modo idoneo, impedire eventuali dispersioni elettriche.

#### **Prestazioni:**

Tutte le parti metalliche facenti parte delle opere di fondazioni superficiali dovranno essere connesse ad impianti di terra mediante dispersori, in modo che esse vengano a trovarsi allo stesso potenziale elettrico del terreno.

#### **Livello minimo della prestazione:**

Essi variano in funzione delle modalità di progetto.

### 01.01.R02 Resistenza agli agenti aggressivi

*Classe di Requisiti: Protezione dagli agenti chimici ed organici*

*Classe di Esigenza: Sicurezza*

Le opere di fondazioni superficiali non debbono subire dissoluzioni o disgregazioni e mutamenti di aspetto a causa dell'azione di agenti aggressivi chimici.

#### **Prestazioni:**

Le opere di fondazioni superficiali dovranno conservare nel tempo, sotto l'azione di agenti chimici (anidride carbonica, solfati, ecc.) presenti in ambiente, le proprie caratteristiche funzionali.

#### **Livello minimo della prestazione:**

Nelle opere e manufatti in calcestruzzo, il D.M. 14.1.2008 prevede che gli spessori minimi del copriferro variano in funzione delle tipologie costruttive, la normativa dispone che "L'armatura resistente deve essere protetta da un adeguato ricoprimento di calcestruzzo".

### 01.01.R03 Resistenza agli attacchi biologici

*Classe di Requisiti: Protezione dagli agenti chimici ed organici*

*Classe di Esigenza: Sicurezza*

Le opere di fondazioni superficiali a seguito della presenza di organismi viventi (animali, vegetali, microrganismi) non dovranno subire riduzioni di prestazioni.

#### **Prestazioni:**

Le opere di fondazioni superficiali costituite da elementi in legno non dovranno permettere la crescita di funghi, insetti, muffe, organismi marini, ecc., ma dovranno conservare nel tempo le proprie caratteristiche funzionali anche in caso di attacchi biologici. Gli elementi in legno dovranno essere trattati con prodotti protettivi idonei.

#### **Livello minimo della prestazione:**

I valori minimi di resistenza agli attacchi biologici variano in funzione dei materiali, dei prodotti utilizzati, delle classi di rischio, delle situazioni generali di servizio, dell'esposizione a umidificazione e del tipo di agente biologico. Distribuzione degli agenti biologici per classi di rischio (UNI EN 335-1):

Classe di rischio 1

- Situazione generale di servizio: non a contatto con terreno, al coperto (secco);
- Descrizione dell'esposizione a umidificazione in servizio: nessuna;
- Distribuzione degli agenti biologici: insetti = U, termiti = L.

Classe di rischio 2

- Situazione generale di servizio: non a contatto con terreno, al coperto (rischio di umidificazione);
- Descrizione dell'esposizione a umidificazione in servizio: occasionale;
- Distribuzione degli agenti biologici: funghi = U; (\*)insetti = U; termiti = L.

Classe di rischio 3

- Situazione generale di servizio: non a contatto con terreno, non al coperto;
- Descrizione dell'esposizione a umidificazione in servizio: frequente;
- Distribuzione degli agenti biologici: funghi = U; (\*)insetti = U; termiti = L.

Classe di rischio 4;

- Situazione generale di servizio: a contatto con terreno o acqua dolce;



- Descrizione dell'esposizione a umidificazione in servizio: permanente;
  - Distribuzione degli agenti biologici: funghi = U; (\*)insetti = U; termiti = L.
- Classe di rischio 5;
- Situazione generale di servizio: in acqua salata;
  - Descrizione dell'esposizione a umidificazione in servizio: permanente;
  - Distribuzione degli agenti biologici: funghi = U; (\*)insetti = U; termiti = L; organismi marini = U.

U = universalmente presente in Europa

L = localmente presente in Europa

(\*) il rischio di attacco può essere non significativo a seconda delle particolari situazioni di servizio.

### **01.01.R04 Resistenza al gelo**

*Classe di Requisiti: Protezione dagli agenti chimici ed organici*

*Classe di Esigenza: Sicurezza*

Le opere di fondazioni superficiali non dovranno subire disgregazioni e variazioni dimensionali e di aspetto in conseguenza della formazione di ghiaccio.

**Prestazioni:**

Le opere di fondazioni superficiali dovranno conservare nel tempo le proprie caratteristiche funzionali se sottoposte a cause di gelo e disgelo. In particolare all'insorgere di pressioni interne che ne provocano la degradazione.

**Livello minimo della prestazione:**

I valori minimi variano in funzione del materiale impiegato. La resistenza al gelo viene determinata secondo prove di laboratorio su provini di calcestruzzo (provenienti da getti effettuati in cantiere, confezionato in laboratorio o ricavato da calcestruzzo già indurito) sottoposti a cicli alternati di gelo (in aria raffreddata) e disgelo (in acqua termostattizzata). Le misurazioni della variazione del modulo elastico, della massa e della lunghezza ne determinano la resistenza al gelo.

### **01.01.R05 Resistenza meccanica**

*Classe di Requisiti: Di stabilità*

*Classe di Esigenza: Sicurezza*

Le opere di fondazioni superficiali dovranno essere in grado di contrastare le eventuali manifestazioni di deformazioni e cedimenti rilevanti dovuti all'azione di determinate sollecitazioni (carichi, forze sismiche, ecc.).

**Prestazioni:**

Le opere di fondazioni superficiali, sotto l'effetto di carichi statici, dinamici e accidentali devono assicurare stabilità e resistenza.

**Livello minimo della prestazione:**

Per i livelli minimi si rimanda alle prescrizioni di legge e di normative vigenti in materia.

## **ELEMENTI MANUTENIBILI DELL'UNITÀ TECNOLOGICA:**

---

- ° 01.01.01 Travi rovesce in c.a.

## Travi rovesce in c.a.

Unità Tecnologica: 01.01

Opere di fondazioni superficiali

Sono fondazioni indicate nel caso in cui ci siano problemi di cedimenti differenziali. Le travi rovesce sono le fondazioni più comunemente adottate in zona sismica, poiché non sono soggette a spostamenti orizzontali relativi in caso di sisma. Il nome di trave rovescia deriva dal fatto che la trave costituente la fondazione risulta rovesciata rispetto a quella comunemente usata nelle strutture, in quanto il carico è costituito dalle reazioni del terreno e quindi agente dal basso, anziché dall'alto.

### ANOMALIE RICONTRABILI

#### 01.01.01.A01 Cedimenti

Dissesti dovuti a cedimenti di natura e causa diverse, talvolta con manifestazioni dell'abbassamento del piano di imposta della fondazione.

#### 01.01.01.A02 Deformazioni e spostamenti

Deformazioni e spostamenti dovuti a cause esterne che alterano la normale configurazione dell'elemento.

#### 01.01.01.A03 Distacchi murari

Distacchi dei paramenti murari mediante anche manifestazione di lesioni passanti.

#### 01.01.01.A04 Distacco

Disgregazione e distacco di parti notevoli del materiale che può manifestarsi anche mediante espulsione di elementi prefabbricati dalla loro sede.

#### 01.01.01.A05 Esposizione dei ferri di armatura

Distacchi di parte di calcestruzzo (copriferro) e relativa esposizione dei ferri di armatura a fenomeni di corrosione per l'azione degli agenti atmosferici.

#### 01.01.01.A06 Fessurazioni

Degradazione che si manifesta con la formazione di soluzioni di continuità del materiale e che può implicare lo spostamento reciproco delle parti.

#### 01.01.01.A07 Lesioni

Si manifestano con l'interruzione del tessuto murario. Le caratteristiche e l'andamento ne caratterizzano l'importanza e il tipo.

#### 01.01.01.A08 Non perpendicolarità del fabbricato

Non perpendicolarità dell'edificio a causa di dissesti o eventi di natura diversa.

#### 01.01.01.A09 Penetrazione di umidità

Comparsa di macchie di umidità dovute all'assorbimento di acqua.

#### 01.01.01.A10 Rigonfiamento

Variatione della sagoma che interessa l'intero spessore del materiale e che si manifesta soprattutto in elementi lastriformi. Ben riconoscibile essendo dato dal tipico andamento "a bolla" combinato all'azione della gravità.

#### 01.01.01.A11 Umidità

Presenza di umidità dovuta spesso per risalita capillare.

### CONTROLLI ESEGUIBILI DA PERSONALE SPECIALIZZATO

#### 01.01.01.C01 Controllo struttura

*Cadenza: ogni 12 mesi*

*Tipologia: Controllo a vista*

Controllare l'integrità delle pareti e dei pilastri verificando l'assenza di eventuali lesioni e/o fessurazioni. Controllare eventuali smottamenti del terreno circostante alla struttura che possano essere indicatori di cedimenti strutturali. Effettuare verifiche e controlli approfonditi particolarmente in corrispondenza di manifestazioni a calamità naturali (sisma, nubifragi, ecc.).

- Requisiti da verificare: 1) *Resistenza meccanica.*
- Anomalie riscontrabili: 1) *Cedimenti;* 2) *Distacchi murari;* 3) *Fessurazioni;* 4) *Lesioni;* 5) *Non perpendicolarità del fabbricato;* 6) *Penetrazione di umidità;* 7) *Deformazioni e spostamenti.*
- Ditte specializzate: *Tecnici di livello superiore.*

### MANUTENZIONI ESEGUIBILI DA PERSONALE SPECIALIZZATO

#### 01.01.01.I01 Interventi sulle strutture

*Cadenza: quando occorre*

In seguito alla comparsa di segni di cedimenti strutturali (lesioni, fessurazioni, rotture), effettuare accurati accertamenti per la diagnosi e la verifica delle strutture, da parte di tecnici qualificati, che possano individuare la causa/effetto del dissesto ed evidenziare eventuali modificazioni strutturali tali da compromettere la stabilità delle strutture, in particolare verificare la perpendicolarità del fabbricato. Procedere quindi al consolidamento delle stesse a secondo del tipo di dissesti riscontrati.

- Ditte specializzate: *Specializzati vari.*

## Strutture in elevazione in c.a.

Si definiscono strutture in elevazione gli insiemi degli elementi tecnici del sistema edilizio aventi la funzione di resistere alle azioni di varia natura agenti sulla parte di costruzione fuori terra, trasmettendole alle strutture di fondazione e quindi al terreno. In particolare le strutture verticali sono costituite dagli elementi tecnici con funzione di sostenere i carichi agenti, trasmettendoli verticalmente ad altre parti aventi funzione strutturale e ad esse collegate. Le strutture in c.a. permettono di realizzare una connessione rigida fra elementi, in funzione della continuità della sezione ottenuta con un getto monolitico.

### REQUISITI E PRESTAZIONI (UT)

#### 01.02.R01 Resistenza agli agenti aggressivi

*Classe di Requisiti: Protezione dagli agenti chimici ed organici*

*Classe di Esigenza: Sicurezza*

Le strutture di elevazione non debbono subire dissoluzioni o disgregazioni e mutamenti di aspetto a causa dell'azione di agenti aggressivi chimici.

**Prestazioni:**

Le strutture di elevazione dovranno conservare nel tempo, sotto l'azione di agenti chimici (anidride carbonica, solfati, ecc.) presenti in ambiente, le proprie caratteristiche funzionali.

**Livello minimo della prestazione:**

Nelle opere e manufatti in calcestruzzo, il D.M. 14.1.2008 prevede che gli spessori minimi del copriferro variano in funzione delle tipologie costruttive, in particolare al punto 4.1.6.1.3 "Copriferro e interferro" la normativa dispone che "L'armatura resistente deve essere protetta da un adeguato ricoprimento di calcestruzzo".

#### 01.02.R02 (Attitudine al) controllo delle dispersioni elettriche

*Classe di Requisiti: Protezione elettrica*

*Classe di Esigenza: Sicurezza*

Le strutture di elevazione dovranno in modo idoneo impedire eventuali dispersioni elettriche.

**Prestazioni:**

Tutte le parti metalliche facenti parte delle strutture di elevazione dovranno essere connesse ad impianti di terra mediante dispersori. In modo che esse vengano a trovarsi allo stesso potenziale elettrico del terreno.

**Livello minimo della prestazione:**

Essi variano in funzione delle modalità di progetto.

#### 01.02.R03 Resistenza meccanica

*Classe di Requisiti: Di stabilità*

*Classe di Esigenza: Sicurezza*

Le strutture di elevazione dovranno essere in grado di contrastare le eventuali manifestazioni di deformazioni e cedimenti rilevanti dovuti all'azione di determinate sollecitazioni (carichi, forze sismiche, ecc.).

**Prestazioni:**

Le strutture di elevazione, sotto l'effetto di carichi statici, dinamici e accidentali devono assicurare stabilità e resistenza.

**Livello minimo della prestazione:**

Per i livelli minimi si rimanda alle prescrizioni di legge e di normative vigenti in materia. In particolare D.M. 14.1.2008 (Norme tecniche per le costruzioni) e la Circolare 2.2.2009, n.617 (Istruzioni per l'applicazione delle «Nuove norme tecniche per le costruzioni» di cui al decreto ministeriale 14.1.2008).

#### 01.02.R04 Resistenza al fuoco

*Classe di Requisiti: Protezione antincendio*

*Classe di Esigenza: Sicurezza*

La resistenza al fuoco rappresenta l'attitudine degli elementi che costituiscono le strutture a conservare, in un tempo determinato, la stabilità (R), la tenuta (E) e l'isolamento termico (I). Essa è intesa come il tempo necessario affinché la struttura raggiunga uno dei due stati limite di stabilità e di integrità, in corrispondenza dei quali non è più in grado sia di reagire ai carichi applicati sia di impedire la propagazione dell'incendio.

**Prestazioni:**

Gli elementi delle strutture di elevazione devono presentare una resistenza al fuoco (REI) non inferiore a quello determinabile in funzione del carico d'incendio, secondo le modalità specificate nel D.M. 9.3.2007.

**Livello minimo della prestazione:**

In particolare gli elementi costruttivi delle strutture di elevazione devono avere la resistenza al fuoco indicata di seguito, espressa in termini di tempo entro il quale le strutture di elevazioni conservano stabilità, tenuta alla fiamma, ai fumi ed isolamento termico:

- altezza antincendio (m): da 12 a 32 - Classe REI (min) = 60;
- altezza antincendio (m): da oltre 32 a 80 - Classe REI (min) = 90;
- altezza antincendio (m): oltre 80 - Classe REI (min) = 120.

#### 01.02.R05 Resistenza al gelo

*Classe di Requisiti: Protezione dagli agenti chimici ed organici*

*Classe di Esigenza: Sicurezza*

Le strutture di elevazione non dovranno subire disgregazioni e variazioni dimensionali e di aspetto in conseguenza della formazione di ghiaccio.

**Prestazioni:**

Le strutture di elevazione dovranno conservare nel tempo le proprie caratteristiche funzionali se sottoposte a cause di gelo e disgelo. In particolare all'insorgere di pressioni interne che ne provocano la degradazione.

**Livello minimo della prestazione:**

I valori minimi variano in funzione del materiale impiegato. La resistenza al gelo viene determinata secondo prove di laboratorio su provini di calcestruzzo (provenienti da getti effettuati in cantiere, confezionato in laboratorio o ricavato da calcestruzzo già indurito) sottoposti a cicli alternati di gelo (in aria raffreddata) e disgelo (in acqua termostattizzata). Le misurazioni della variazione del modulo elastico, della massa e della lunghezza ne determinano la resistenza al gelo.

## 01.02.R06 Resistenza al vento

*Classe di Requisiti: Di stabilità*

*Classe di Esigenza: Sicurezza*

Le strutture di elevazione debbono resistere alle azioni e depressioni del vento tale da non compromettere la stabilità e la funzionalità degli elementi che le costituiscono.

**Prestazioni:**

Le strutture di elevazione devono resistere all'azione del vento tale da assicurare durata e funzionalità nel tempo senza compromettere la sicurezza dell'utenza. L'azione del vento da considerare è quella prevista dal D.M. 14.1.2008 (che divide convenzionalmente il territorio italiano in zone), tenendo conto dell'altezza della struttura e del tipo di esposizione.

**Livello minimo della prestazione:**

I valori minimi variano in funzione del tipo di struttura in riferimento ai seguenti parametri dettati dal D.M. 14.1.2008. Il vento, la cui direzione si considera generalmente orizzontale, esercita sulle costruzioni azioni che variano nel tempo provocando, in generale, effetti dinamici.

Per le costruzioni usuali tali azioni sono convenzionalmente ricondotte alle azioni statiche equivalenti. Peraltro, per costruzioni di forma o tipologia inusuale, oppure di grande altezza o lunghezza, o di rilevante snellezza e leggerezza, o di notevole flessibilità e ridotte capacità dissipative, il vento può dare luogo ad effetti la cui valutazione richiede l'uso di metodologie di calcolo e sperimentali adeguate allo stato dell'arte e che tengano conto della dinamica del sistema.

- Velocità di riferimento

La velocità di riferimento  $V_b$  è il valore caratteristico della velocità del vento a 10 m dal suolo su un terreno di categoria di esposizione II (vedi tab. 3.3.II), mediata su 10 minuti e riferita ad un periodo di ritorno di 50 anni. In mancanza di specifiche ed adeguate indagini statistiche  $v_b$  è data dall'espressione:

$$V_b = V_{b,0} \text{ per } A_s \leq A_0$$

$$V_b = V_{b,0} + K_a (A_s - A_0) \text{ per } A_s > A_0$$

dove:

$V_{b,0}$ ,  $A_0$ ,  $K_a$  sono parametri forniti nella Tab. 3.3.I e legati alla regione in cui sorge la costruzione in esame, in funzione delle zone;  $A_s$  è l'altitudine sul livello del mare (in m) del sito ove sorge la costruzione.

Tabella 3.3.I

Zona: 1: Valle d'Aosta, Piemonte, Lombardia, Trentino-Alto Adige, Veneto, Friuli-Venezia Giulia (con l'eccezione della Provincia di Trieste);  $V_{ref,0}$  (m/s) = 25;  $A_0$  (m) = 1000;  $K_a$  (1/s) = 0.010

Zona: 2: Emilia-Romagna;  $V_{b,0}$  (m/s) = 25;  $A_0$  (m) = 750;  $K_a$  (1/s) = 0.015

Zona: 3: Toscana, Marche, Umbria, Lazio, Abruzzo, Molise, Campania, Puglia, Basilicata, Calabria (esclusa la Provincia di Reggio Calabria);  $V_{ref,0}$  (m/s) = 27;  $A_0$  (m) = 500;  $K_a$  (1/s) = 0.020

Zona: 4: Sicilia e provincia di Reggio Calabria;  $V_{ref,0}$  (m/s) = 28;  $A_0$  (m) = 500;  $K_a$  (1/s) = 0.020

Zona: 5: Sardegna (zona a oriente della retta congiungente Capo Teulada con l'isola di La Maddalena);  $V_{ref,0}$  (m/s) = 28;  $A_0$  (m) = 750;  $K_a$  (1/s) = 0.015

Zona: 6: Sardegna (zona occidente della retta congiungente Capo Teulada con l'isola di La Maddalena);  $V_{ref,0}$  (m/s) = 28;  $A_0$  (m) = 500;  $K_a$  (1/s) = 0.020

Zona: 7: Liguria;  $V_{ref,0}$  (m/s) = 29;  $A_0$  (m) = 1000;  $K_a$  (1/s) = 0.015

Zona: 8: Provincia di Trieste;  $V_{ref,0}$  (m/s) = 31;  $A_0$  (m) = 1500;  $K_a$  (1/s) = 0.010

Zona: 9: Isole (con l'eccezione di Sicilia e Sardegna) e mare aperto;  $V_{ref,0}$  (m/s) = 31;  $A_0$  (m) = 500;  $K_a$  (1/s) = 0.020

Per altitudini superiori a 1500 m sul livello del mare si potrà fare riferimento alle condizioni locali di clima e di esposizione. I valori della velocità di riferimento possono essere ricavati da dati supportati da opportuna documentazione o da indagini statistiche adeguatamente comprovate. Fatte salve tali valutazioni, comunque raccomandate in prossimità di vette e crinali, i valori utilizzati non dovranno essere minori di quelli previsti per 1500 m di altitudine.

- Azioni statiche equivalenti

Le azioni statiche del vento sono costituite da pressioni e depressioni agenti normalmente alle superfici, sia esterne che interne, degli elementi che compongono la costruzione.

L'azione del vento sul singolo elemento viene determinata considerando la combinazione più gravosa della pressione agente sulla superficie esterna e della pressione agente sulla superficie interna dell'elemento.

Nel caso di costruzioni o elementi di grande estensione, si deve inoltre tenere conto delle azioni tangenti esercitate dal vento.

L'azione d'insieme esercitata dal vento su una costruzione è data dalla risultante delle azioni sui singoli elementi, considerando come direzione del vento, quella corrispondente ad uno degli assi principali della pianta della costruzione; in casi particolari, come ad esempio per le torri a base quadrata o rettangolare, si deve considerare anche l'ipotesi di vento spirante secondo la direzione di una delle diagonali.

- Pressione del vento

La pressione del vento è data dall'espressione:

$$P = Q_b C_e C_p C_d$$

dove:

$Q_b$  è la pressione cinetica di riferimento;

$C_e$  è il coefficiente di esposizione;

$C_p$  è il coefficiente di forma (o coefficiente aerodinamico), funzione della tipologia e della geometria della costruzione e del suo orientamento rispetto alla direzione del vento. Il suo valore può essere ricavato da dati suffragati da opportuna documentazione o da prove sperimentali in galleria del vento;

$C_d$  è il coefficiente dinamico con cui si tiene conto degli effetti riduttivi associati alla non contemporaneità delle massime pressioni locali e degli effetti amplificativi dovuti alle vibrazioni strutturali.

- Azione tangente del vento

L'azione tangente per unità di superficie parallela alla direzione del vento è data dall'espressione:

$$P_f = Q_b C_e C_f$$

dove:

$C_f$  è il coefficiente d'attrito funzione della scabrezza della superficie sulla quale il vento esercita l'azione tangente. Il suo valore può essere ricavato da dati suffragati da opportuna documentazione o da prove sperimentali in galleria del vento.

- Pressione cinetica di riferimento

La pressione cinetica di riferimento  $Q_b$  (in N/m<sup>2</sup>) è data dall'espressione:

$$Q_b = \rho V_b^2 / 0,5$$

dove:

$V_b$  è la velocità di riferimento del vento (in m/s);

$\rho$  è la densità dell'aria assunta convenzionalmente costante e pari a 1,25 kg/cm<sup>3</sup>

- Coefficiente di esposizione

Il coefficiente di esposizione  $C_e$  dipende dall'altezza  $Z$  sul suolo del punto considerato, dalla topografia del terreno, e dalla categoria di esposizione del sito ove sorge la costruzione. In assenza di analisi specifiche che tengano in conto la direzione di provenienza del vento e l'effettiva scabrezza e topografia del terreno che circonda la costruzione, per altezze sul suolo non maggiori di  $Z = 200$  m, esso è dato dalla formula:

$$C_e(Z) = K_r^2 C_t \ln(Z / Z_0) [7 + C_t \ln(Z / Z_0)] \text{ per } Z \geq Z_{\min}$$

$$C_e(Z) = C_e(Z_{\min}) \text{ per } Z < Z_{\min}$$

dove:

$K_r$ ,  $Z_0$ ,  $Z_{\min}$  sono assegnati in Tab. 3.3.II in funzione della categoria di esposizione del sito ove sorge la costruzione;

$C_t$  è il coefficiente di topografia.

Tabella 3.3.II

Categoria di esposizione del sito: I;  $K_r = 0,17$ ;  $Z_0$  (m) = 0,01;  $Z_{\min}$  (m) = 2

Categoria di esposizione del sito: II;  $K_r = 0,19$ ;  $Z_0$  (m) = 0,05;  $Z_{\min}$  (m) = 4

Categoria di esposizione del sito: III;  $K_r = 0,20$ ;  $Z_0$  (m) = 0,10;  $Z_{\min}$  (m) = 5

Categoria di esposizione del sito: IV;  $K_r = 0,22$ ;  $Z_0$  (m) = 0,30;  $Z_{\min}$  (m) = 8

Categoria di esposizione del sito: V;  $K_r = 0,23$ ;  $Z_0$  (m) = 0,70;  $Z_{\min}$  (m) = 12

In mancanza di analisi che tengano in conto sia della direzione di provenienza del vento sia delle variazioni di rugosità del terreno, la categoria di esposizione è assegnata in funzione della posizione geografica del sito ove sorge la costruzione e della classe di rugosità del terreno definita in Tabella 3.3.III. Il coefficiente di topografia  $C_t$  è posto di regola pari a 1 sia per le zone pianeggianti sia per quelle ondulate, collinose, montane. Nel caso di costruzioni ubicate presso la sommità di colline o pendii isolati il coefficiente di topografia ci deve essere valutato con analisi più approfondite.

Tabella 3.3.III

Classe di rugosità del terreno: A; Aree urbane in cui almeno il 15% della superficie sia coperto da edifici la cui altezza media superi i 15 m.

Classe di rugosità del terreno: B; Aree urbane (non di classe A), suburbane, industriali e boschive

Classe di rugosità del terreno: C; Aree con ostacoli diffusi (alberi, case, muri, recinzioni, ecc.); aree con rugosità non riconducibile alle classi A, B, D.

Classe di rugosità del terreno: D; Aree prive di ostacoli o con al più rari ostacoli isolati (aperta campagna, aeroporti, aree agricole, pascoli, zone paludose o sabbiose, superfici innevate o ghiacciate, mare, laghi, ecc.).

Nota:

L'assegnazione della classe di rugosità non dipende dalla conformazione orografica e topografica del terreno. Affinché una costruzione possa dirsi ubicata in classe di rugosità A o B è necessario che la situazione che contraddistingue la classe permanga intorno alla costruzione per non meno di 1 km e comunque non meno di 20 volte l'altezza della costruzione. Laddove sussistano dubbi sulla scelta della classe di rugosità, a meno di analisi rigorose, verrà assegnata la classe più sfavorevole.

## 01.02.R07 Durata della vita nominale (periodo di riferimento per l'azione sismica)

*Classe di Requisiti: Durabilità tecnologica*

*Classe di Esigenza: Durabilità*

La vita nominale di un'opera strutturale VN è intesa come il numero di anni nel quale la struttura, purché soggetta alla manutenzione ordinaria, deve potere essere usata per lo scopo al quale è destinata.

**Prestazioni:**

Il periodo di riferimento VR di una costruzione, valutato moltiplicando la vita nominale  $V_n$  (espressa in anni) per il coefficiente d'uso della costruzione  $C_u$  ( $V_r = V_n C_u$ ), riveste notevole importanza in quanto, assumendo che la legge di ricorrenza dell'azione sismica sia un processo Poissoniano, è utilizzato per valutare, fissata la probabilità di superamento  $P(V_r)$  corrispondente allo stato limite considerato (Tabella 3.2.1 della NTC), il periodo di ritorno  $T_r$  dell'azione sismica cui fare riferimento per la verifica. Per assicurare alle costruzioni

un livello di sicurezza antisismica minimo irrinunciabile le NTC impongono, se  $V_r \leq 35$  anni, di assumere comunque  $V_r = 35$  anni.

#### **Livello minimo della prestazione:**

La vita nominale delle opere varia in funzione delle classi d'uso definite di seguito. In particolare la tabella mostra i valori di  $V_r$  corrispondenti ai valori di  $V_n$  che individuano le frontiere tra i tre tipi di costruzione considerati (tipo 1, tipo 2, tipo 3); valori di  $V_n$  intermedi tra detti valori di frontiera (e dunque valori di  $V_r$  intermedi tra quelli mostrati in tabella) sono consentiti ed i corrispondenti valori dei parametri  $a_g$ ,  $F_0$  e  $T_c$  necessari a definire l'azione sismica sono ricavati utilizzando le formule d'interpolazione fornite nell'Allegato A alle NTC. Gli intervalli di valori attribuiti a  $V_r$  al variare di  $V_n$  e Classe d'uso sono:

- Classe d'uso = I e  $V_n \leq 10$  allora  $V_r = 35$ ;
- Classe d'uso = I e  $V_n \geq 50$  allora  $V_r \geq 35$ ;
- Classe d'uso = I e  $V_n \geq 100$  allora  $V_r \geq 70$ ;
- Classe d'uso = II e  $V_n \leq 10$  allora  $V_r = 35$ ;
- Classe d'uso = II e  $V_n \geq 50$  allora  $V_r \geq 50$ ;
- Classe d'uso = II e  $V_n \geq 100$  allora  $V_r \geq 100$ ;
- Classe d'uso = III e  $V_n \leq 10$  allora  $V_r = 35$ ;
- Classe d'uso = III e  $V_n \geq 50$  allora  $V_r \geq 75$ ;
- Classe d'uso = III e  $V_n \geq 100$  allora  $V_r \geq 150$ ;
- Classe d'uso = IV e  $V_n \leq 10$  allora  $V_r = 35$ ;
- Classe d'uso = IV e  $V_n \geq 50$  allora  $V_r \geq 100$ ;
- Classe d'uso = IV e  $V_n \geq 100$  allora  $V_r \geq 200$ .

dove per classe d'uso si intende:

- Classe I: Costruzioni con presenza solo occasionale di persone, edifici agricoli;
- Classe II: Costruzioni il cui uso preveda normali affollamenti, senza contenuti pericolosi per l'ambiente e senza funzioni pubbliche e sociali essenziali. Industrie con attività non pericolose per l'ambiente. Ponti, opere infrastrutturali, reti viarie non ricadenti in Classe d'uso III o in Classe d'uso IV, reti ferroviarie la cui interruzione non provochi situazioni di emergenza. Dighe il cui collasso non provochi conseguenze rilevanti;
- Classe III: Costruzioni il cui uso preveda affollamenti significativi. Industrie con attività pericolose per l'ambiente. Reti viarie extraurbane non ricadenti in Classe d'uso IV. Ponti e reti ferroviarie la cui interruzione provochi situazioni di emergenza. Dighe rilevanti per le conseguenze di un loro eventuale collasso;
- Classe IV: Costruzioni con funzioni pubbliche o strategiche importanti, anche con riferimento alla gestione della protezione civile in caso di calamità. Industrie con attività particolarmente pericolose per l'ambiente. Reti viarie di tipo A o B, di cui al D.M. 5 novembre 2001, n. 6792, "Norme funzionali e geometriche per la costruzione delle strade", e di tipo C quando appartenenti ad itinerari di collegamento tra capoluoghi di provincia non altresì serviti da strade di tipo A o B. Ponti e reti ferroviarie di importanza critica per il mantenimento delle vie di comunicazione, particolarmente dopo un evento sismico. Dighe connesse al funzionamento di acquedotti e a impianti di produzione di energia elettrica.

## **ELEMENTI MANUTENIBILI DELL'UNITÀ TECNOLOGICA:**

---

- 01.02.01 Pareti
- 01.02.02 Pilastri
- 01.02.03 Travi

## Pareti

Unità Tecnologica: 01.02

Strutture in elevazione in c.a.

Le pareti sono elementi architettonici verticali, formati da volumi piani con spessore ridotto rispetto alla lunghezza e alla larghezza. Possono avere andamenti rettilineo e/o con geometrie diverse. In generale le pareti delimitano confini verticali di ambienti. Inoltre le pareti di un edificio si possono classificare in:

- pareti portanti, che sostengono e scaricano a terra il peso delle costruzioni (in genere quelle perimetrali, che delimitano e separano gli ambienti interni da quelli esterni).
- pareti non portanti (che sostengono soltanto il peso proprio).

### ANOMALIE RISCONTRABILI

#### 01.02.01.A01 Alveolizzazione

Degradazione che si manifesta con la formazione di cavità di forme e dimensioni variabili. Gli alveoli sono spesso interconnessi e hanno distribuzione non uniforme. Nel caso particolare in cui il fenomeno si sviluppa essenzialmente in profondità con andamento a diverticoli si può usare il termine alveolizzazione a caratura.

#### 01.02.01.A02 Cavillature superficiali

Sottile trama di fessure sulla superficie del calcestruzzo.

#### 01.02.01.A03 Corrosione

Decadimento delle armature metalliche all'interno del calcestruzzo a causa della combinazione con sostanze presenti nell'ambiente (ossigeno, acqua, anidride carbonica, ecc.).

#### 01.02.01.A04 Deformazioni e spostamenti

Deformazioni e spostamenti dovuti a cause esterne che alterano la normale configurazione dell'elemento.

#### 01.02.01.A05 Disgregazione

Decoesione caratterizzata da distacco di granuli o cristalli sotto minime sollecitazioni meccaniche.

#### 01.02.01.A06 Distacco

Disgregazione e distacco di parti notevoli del materiale che può manifestarsi anche mediante espulsione di elementi prefabbricati dalla loro sede.

#### 01.02.01.A07 Efflorescenze

Formazione di sostanze, generalmente di colore biancastro e di aspetto cristallino o polverulento o filamentoso, sulla superficie del manufatto. Nel caso di efflorescenze saline, la cristallizzazione può talvolta avvenire all'interno del materiale provocando spesso il distacco delle parti più superficiali: il fenomeno prende allora il nome di criptoefflorescenza o subefflorescenza.

#### 01.02.01.A08 Erosione superficiale

Asportazione di materiale dalla superficie dovuta a processi di natura diversa. Quando sono note le cause di degrado, possono essere utilizzati anche termini come erosione per abrasione o erosione per corrosione (cause meccaniche), erosione per corrosione (cause chimiche e biologiche), erosione per usura (cause antropiche).

#### 01.02.01.A09 Esfoliazione

Degradazione che si manifesta con distacco, spesso seguito da caduta, di uno o più strati superficiali subparalleli fra loro, generalmente causata dagli effetti del gelo.

#### 01.02.01.A10 Esposizione dei ferri di armatura

Distacchi ed espulsione di parte del calcestruzzo (copriferro) e relativa esposizione dei ferri di armatura dovuta a fenomeni di corrosione delle armature metalliche per l'azione degli agenti atmosferici.

#### 01.02.01.A11 Fessurazioni

Presenza di rotture singole, ramificate, ortogonale o parallele all'armatura che possono interessare l'intero spessore del manufatto dovute a fenomeni di ritiro del calcestruzzo e/o altri eventi.

#### 01.02.01.A12 Lesioni

Si manifestano con l'interruzione delle superfici dell'elemento strutturale. Le caratteristiche, l'andamento, l'ampiezza ne caratterizzano l'importanza e il tipo.

#### 01.02.01.A13 Mancanza

Caduta e perdita di parti del materiale del manufatto.

#### 01.02.01.A14 Penetrazione di umidità

Comparsa di macchie di umidità dovute all'assorbimento di acqua.

#### 01.02.01.A15 Polverizzazione

Decoesione che si manifesta con la caduta spontanea dei materiali sotto forma di polvere o granuli.

#### 01.02.01.A16 Rigonfiamento

Variazione della sagoma che interessa l'intero spessore del materiale e che si manifesta soprattutto in elementi lastriiformi. Ben riconoscibile essendo dato dal tipico andamento "a bolla" combinato all'azione della gravità.

### 01.02.01.A17 Scheggiature

Distacco di piccole parti di materiale lungo i bordi e gli spigoli degli elementi in calcestruzzo.

### 01.02.01.A18 Spalling

Avviene attraverso lo schiacciamento e l'esplosione interna con il conseguente sfaldamento di inerti dovuto ad alte temperature nei calcestruzzi.

## CONTROLLI ESEGUIBILI DA PERSONALE SPECIALIZZATO

### 01.02.01.C01 Controllo di eventuale quadro fessurativo

*Cadenza: ogni 12 mesi*

*Tipologia: Controllo a vista*

Attraverso un esame visivo del quadro fessurativo approfondire ed analizzare eventuali dissesti strutturali anche con l'ausilio di indagini strumentali in situ.

- Requisiti da verificare: 1) *Resistenza meccanica.*
- Anomalie riscontrabili: 1) *Deformazioni e spostamenti;* 2) *Distacco;* 3) *Esposizione dei ferri di armatura;* 4) *Fessurazioni;* 5) *Lesioni;* 6) *Penetrazione di umidità.*
- Ditte specializzate: *Tecnici di livello superiore.*

### 01.02.01.C02 Controllo di deformazioni e/o spostamenti

*Cadenza: ogni 12 mesi*

*Tipologia: Controllo a vista*

Controllare eventuali deformazioni e/o spostamenti dell'elemento strutturale dovuti a cause esterne che ne alterano la normale configurazione.

- Requisiti da verificare: 1) *Resistenza meccanica.*
- Anomalie riscontrabili: 1) *Deformazioni e spostamenti;* 2) *Distacco;* 3) *Esposizione dei ferri di armatura;* 4) *Fessurazioni;* 5) *Lesioni;* 6) *Penetrazione di umidità.*
- Ditte specializzate: *Tecnici di livello superiore.*

## MANUTENZIONI ESEGUIBILI DA PERSONALE SPECIALIZZATO

### 01.02.01.I01 Interventi sulle strutture

*Cadenza: quando occorre*

Gli interventi riparativi dovranno effettuarsi a secondo del tipo di anomalia riscontrata e previa diagnosi delle cause del difetto accertato.

- Ditte specializzate: *Specializzati vari.*

## Elemento Manutenibile: 01.02.02

# Pilastri

Unità Tecnologica: 01.02

Strutture in elevazione in c.a.

I pilastri sono elementi architettonici e strutturali verticali portanti, che trasferiscono i carichi della sovrastruttura alle strutture di ricezione delle parti sottostanti indicate a riceverli. I pilastri in calcestruzzo armato sono realizzati, mediante armature trasversali e longitudinali che consentono la continuità dei pilastri con gli altri elementi strutturali. Il dimensionamento dei pilastri varia in funzione delle diverse condizioni di carico, delle luci e dell'interasse fra telai.

## ANOMALIE RISCONTRABILI

### 01.02.02.A01 Alveolizzazione

Degradazione che si manifesta con la formazione di cavità di forme e dimensioni variabili. Gli alveoli sono spesso interconnessi e hanno distribuzione non uniforme. Nel caso particolare in cui il fenomeno si sviluppa essenzialmente in profondità con andamento a diverticoli si può usare il termine alveolizzazione a cariatura.

### 01.02.02.A02 Cavillature superfici

Sottile trama di fessure sulla superficie del calcestruzzo.

### 01.02.02.A03 Corrosione

Decadimento delle armature metalliche all'interno del calcestruzzo a causa della combinazione con sostanze presenti nell'ambiente (ossigeno, acqua, anidride carbonica, ecc.).

### 01.02.02.A04 Deformazioni e spostamenti

Deformazioni e spostamenti dovuti a cause esterne che alterano la normale configurazione dell'elemento.

### 01.02.02.A05 Disgregazione

Decoesione caratterizzata da distacco di granuli o cristalli sotto minime sollecitazioni meccaniche.

### 01.02.02.A06 Distacco

Disgregazione e distacco di parti notevoli del materiale che può manifestarsi anche mediante espulsione di elementi prefabbricati dalla loro



sede.

#### **01.02.02.A07 Efflorescenze**

Formazione di sostanze, generalmente di colore biancastro e di aspetto cristallino o polverulento o filamentoso, sulla superficie del manufatto. Nel caso di efflorescenze saline, la cristallizzazione può talvolta avvenire all'interno del materiale provocando spesso il distacco delle parti più superficiali: il fenomeno prende allora il nome di criptoefflorescenza o subefflorescenza.

#### **01.02.02.A08 Erosione superficiale**

Asportazione di materiale dalla superficie dovuta a processi di natura diversa. Quando sono note le cause di degrado, possono essere utilizzati anche termini come erosione per abrasione o erosione per corrasione (cause meccaniche), erosione per corrosione (cause chimiche e biologiche), erosione per usura (cause antropiche).

#### **01.02.02.A09 Esfoliazione**

Degradazione che si manifesta con distacco, spesso seguito da caduta, di uno o più strati superficiali subparalleli fra loro, generalmente causata dagli effetti del gelo.

#### **01.02.02.A10 Esposizione dei ferri di armatura**

Distacchi ed espulsione di parte del calcestruzzo (copriferro) e relativa esposizione dei ferri di armatura dovuta a fenomeni di corrosione delle armature metalliche per l'azione degli agenti atmosferici.

#### **01.02.02.A11 Fessurazioni**

Presenza di rotture singole, ramificate, ortogonale o parallele all'armatura che possono interessare l'intero spessore del manufatto dovute a fenomeni di ritiro del calcestruzzo e/o altri eventi.

#### **01.02.02.A12 Lesioni**

Si manifestano con l'interruzione delle superfici dell'elemento strutturale. Le caratteristiche, l'andamento, l'ampiezza ne caratterizzano l'importanza e il tipo.

#### **01.02.02.A13 Mancanza**

Caduta e perdita di parti del materiale del manufatto.

#### **01.02.02.A14 Penetrazione di umidità**

Comparsa di macchie di umidità dovute all'assorbimento di acqua.

#### **01.02.02.A15 Polverizzazione**

Decoesione che si manifesta con la caduta spontanea dei materiali sotto forma di polvere o granuli.

#### **01.02.02.A16 Rigonfiamento**

Variazione della sagoma che interessa l'intero spessore del materiale e che si manifesta soprattutto in elementi lastriformi. Ben riconoscibile essendo dato dal tipico andamento "a bolla" combinato all'azione della gravità.

#### **01.02.02.A17 Scheggiature**

Distacco di piccole parti di materiale lungo i bordi e gli spigoli degli elementi in calcestruzzo.

#### **01.02.02.A18 Spalling**

Avviene attraverso lo schiacciamento e l'esplosione interna con il conseguente sfaldamento di inerti dovuto ad alte temperature nei calcestruzzi.

### **CONTROLLI ESEGUIBILI DA PERSONALE SPECIALIZZATO**

#### **01.02.02.C01 Controllo di eventuale quadro fessurativo**

*Cadenza: ogni 12 mesi*

*Tipologia: Controllo a vista*

Attraverso un esame visivo del quadro fessurativo approfondire ed analizzare eventuali dissesti strutturali anche con l'ausilio di indagini strumentali in situ.

- Requisiti da verificare: 1) *Resistenza meccanica.*
- Anomalie riscontrabili: 1) *Deformazioni e spostamenti;* 2) *Distacco;* 3) *Fessurazioni;* 4) *Lesioni;* 5) *Penetrazione di umidità;* 6) *Esposizione dei ferri di armatura.*
- Ditte specializzate: *Tecnici di livello superiore.*

#### **01.02.02.C02 Controllo di deformazioni e/o spostamenti**

*Cadenza: ogni 12 mesi*

*Tipologia: Controllo a vista*

Controllare eventuali deformazioni e/o spostamenti dell'elemento strutturale dovuti a cause esterne che ne alterano la normale configurazione.

- Requisiti da verificare: 1) *Resistenza meccanica.*
- Anomalie riscontrabili: 1) *Deformazioni e spostamenti;* 2) *Distacco;* 3) *Fessurazioni;* 4) *Lesioni;* 5) *Penetrazione di umidità;* 6) *Esposizione dei ferri di armatura.*
- Ditte specializzate: *Tecnici di livello superiore.*

### **MANUTENZIONI ESEGUIBILI DA PERSONALE SPECIALIZZATO**

#### **01.02.02.I01 Interventi sulle strutture**

*Cadenza: quando occorre*

Gli interventi riparativi dovranno effettuarsi a secondo del tipo di anomalia riscontrata e previa diagnosi delle cause del difetto accertato.

- Ditte specializzate: *Specializzati vari.*

## Travi

Unità Tecnologica: 01.02

Strutture in elevazione in c.a.

Le travi sono elementi strutturali, che si pongono in opera in posizione orizzontale o inclinata per sostenere il peso delle strutture sovrastanti, con una dimensione predominante che trasferiscono, le sollecitazioni di tipo trasversale al proprio asse geometrico, lungo tale asse, dalle sezioni investite dal carico fino ai vincoli, garantendo l'equilibrio esterno delle travi in modo da assicurare il contesto circostante. Le travi in cemento armato utilizzano le caratteristiche meccaniche del materiale in modo ottimale resistendo alle azioni di compressione con il conglomerato cementizio ed in minima parte con l'armatura compressa ed alle azioni di trazione con l'acciaio teso. Le travi si possono classificare in funzione delle altezze rapportate alle luci, differenziandole in alte, normali, in spessore ed estradossate, a secondo del rapporto h/l e della larghezza.

### ANOMALIE RICONTRABILI

#### 01.02.03.A01 Alveolizzazione

Degradazione che si manifesta con la formazione di cavità di forme e dimensioni variabili. Gli alveoli sono spesso interconnessi e hanno distribuzione non uniforme. Nel caso particolare in cui il fenomeno si sviluppa essenzialmente in profondità con andamento a diverticoli si può usare il termine alveolizzazione a cariatatura.

#### 01.02.03.A02 Cavillature superficiali

Sottile trama di fessure sulla superficie del calcestruzzo.

#### 01.02.03.A03 Corrosione

Decadimento delle armature metalliche all'interno del calcestruzzo a causa della combinazione con sostanze presenti nell'ambiente (ossigeno, acqua, anidride carbonica, ecc.).

#### 01.02.03.A04 Deformazioni e spostamenti

Deformazioni e spostamenti dovuti a cause esterne che alterano la normale configurazione dell'elemento.

#### 01.02.03.A05 Disgregazione

Decoesione caratterizzata da distacco di granuli o cristalli sotto minime sollecitazioni meccaniche.

#### 01.02.03.A06 Distacco

Disgregazione e distacco di parti notevoli del materiale che può manifestarsi anche mediante espulsione di elementi prefabbricati dalla loro sede.

#### 01.02.03.A07 Efflorescenze

Formazione di sostanze, generalmente di colore biancastro e di aspetto cristallino o polverulento o filamentoso, sulla superficie del manufatto. Nel caso di efflorescenze saline, la cristallizzazione può talvolta avvenire all'interno del materiale provocando spesso il distacco delle parti più superficiali: il fenomeno prende allora il nome di criptoefflorescenza o subefflorescenza.

#### 01.02.03.A08 Erosione superficiale

Asportazione di materiale dalla superficie dovuta a processi di natura diversa. Quando sono note le cause di degrado, possono essere utilizzati anche termini come erosione per abrasione o erosione per corrasione (cause meccaniche), erosione per corrosione (cause chimiche e biologiche), erosione per usura (cause antropiche).

#### 01.02.03.A09 Esfoliazione

Degradazione che si manifesta con distacco, spesso seguito da caduta, di uno o più strati superficiali subparalleli fra loro, generalmente causata dagli effetti del gelo.

#### 01.02.03.A10 Esposizione dei ferri di armatura

Distacchi ed espulsione di parte del calcestruzzo (copriferro) e relativa esposizione dei ferri di armatura dovuta a fenomeni di corrosione delle armature metalliche per l'azione degli agenti atmosferici.

#### 01.02.03.A11 Fessurazioni

Presenza di rotture singole, ramificate, ortogonale o parallele all'armatura che possono interessare l'intero spessore del manufatto dovute a fenomeni di ritiro del calcestruzzo e/o altri eventi.

#### 01.02.03.A12 Lesioni

Si manifestano con l'interruzione delle superfici dell'elemento strutturale. Le caratteristiche, l'andamento, l'ampiezza ne caratterizzano l'importanza e il tipo.

#### 01.02.03.A13 Mancanza

Caduta e perdita di parti del materiale del manufatto.

#### 01.02.03.A14 Penetrazione di umidità

Comparsa di macchie di umidità dovute all'assorbimento di acqua.

#### 01.02.03.A15 Polverizzazione

Decoesione che si manifesta con la caduta spontanea dei materiali sotto forma di polvere o granuli.

### **01.02.03.A16 Rigonfiamento**

Variazione della sagoma che interessa l'intero spessore del materiale e che si manifesta soprattutto in elementi lastriformi. Ben riconoscibile essendo dato dal tipico andamento "a bolla" combinato all'azione della gravità.

### **01.02.03.A17 Scheggiature**

Distacco di piccole parti di materiale lungo i bordi e gli spigoli degli elementi in calcestruzzo.

### **01.02.03.A18 Spalling**

Avviene attraverso lo schiacciamento e l'esplosione interna con il conseguente sfaldamento di inerti dovuto ad alte temperature nei calcestruzzi.

## **CONTROLLI ESEGUIBILI DA PERSONALE SPECIALIZZATO**

### **01.02.03.C01 Controllo di eventuale quadro fessurativo**

*Cadenza: ogni 12 mesi*

*Tipologia: Controllo a vista*

Attraverso un esame visivo del quadro fessurativo approfondire ed analizzare eventuali dissesti strutturali anche con l'ausilio di indagini strumentali in situ.

- Requisiti da verificare: 1) *Resistenza meccanica.*
- Anomalie riscontrabili: 1) *Deformazioni e spostamenti;* 2) *Distacco;* 3) *Esposizione dei ferri di armatura;* 4) *Fessurazioni;* 5) *Lesioni;* 6) *Penetrazione di umidità.*
- Ditte specializzate: *Tecnici di livello superiore.*

### **01.02.03.C02 Controllo di deformazioni e/o spostamenti**

*Cadenza: ogni 12 mesi*

*Tipologia: Controllo a vista*

Controllare eventuali deformazioni e/o spostamenti dell'elemento strutturale dovuti a cause esterne che ne alterano la normale configurazione.

- Requisiti da verificare: 1) *Resistenza meccanica.*
- Anomalie riscontrabili: 1) *Deformazioni e spostamenti;* 2) *Distacco;* 3) *Esposizione dei ferri di armatura;* 4) *Fessurazioni;* 5) *Lesioni;* 6) *Penetrazione di umidità.*
- Ditte specializzate: *Tecnici di livello superiore.*

## **MANUTENZIONI ESEGUIBILI DA PERSONALE SPECIALIZZATO**

### **01.02.03.I01 Interventi sulle strutture**

*Cadenza: quando occorre*

Gli interventi riparativi dovranno effettuarsi a secondo del tipo di anomalia riscontrata e previa diagnosi delle cause del difetto accertato.

- Ditte specializzate: *Specializzati vari.*

# Strutture in elevazione in acciaio

Si definiscono strutture in elevazione gli insiemi degli elementi tecnici del sistema edilizio aventi la funzione di resistere alle azioni di varia natura agenti sulla parte di costruzione fuori terra, trasmettendole alle strutture di fondazione e quindi al terreno. In particolare le strutture verticali sono costituite da aste rettilinee snelle collegate fra loro in punti detti nodi secondo una disposizione geometrica realizzata in modo da formare un sistema rigidamente indeformabile. Le strutture in acciaio si possono distinguere in: strutture in carpenteria metallica e sistemi industrializzati. Le prime, sono caratterizzate dall'impiego di profilati e laminati da produzione siderurgica e successivamente collegati mediante unioni (bullonature, saldature, ecc.); le seconde sono caratterizzate da un numero ridotto di componenti base assemblati successivamente a seconde dei criteri di compatibilità.

## REQUISITI E PRESTAZIONI (UT)

### 01.03.R01 Resistenza agli agenti aggressivi

*Classe di Requisiti: Protezione dagli agenti chimici ed organici*

*Classe di Esigenza: Sicurezza*

Le strutture di elevazione non debbono subire dissoluzioni o disgregazioni e mutamenti di aspetto a causa dell'azione di agenti aggressivi chimici.

**Prestazioni:**

Le strutture di elevazione dovranno conservare nel tempo, sotto l'azione di agenti chimici (anidride carbonica, solfati, ecc.) presenti in ambiente, le proprie caratteristiche funzionali.

**Livello minimo della prestazione:**

Per i livelli minimi si rimanda alle prescrizioni di legge e di normative vigenti in materia. In particolare: D.M. 14.1.2008 (Norme tecniche per le costruzioni) e Circolare 2.2.2009, n.617 (Istruzioni per l'applicazione delle «Nuove norme tecniche per le costruzioni» di cui al decreto ministeriale 14.1.2008).

### 01.03.R02 (Attitudine al) controllo delle dispersioni elettriche

*Classe di Requisiti: Protezione elettrica*

*Classe di Esigenza: Sicurezza*

Le strutture di elevazione dovranno in modo idoneo impedire eventuali dispersioni elettriche.

**Prestazioni:**

Tutte le parti metalliche facenti parte delle strutture di elevazione dovranno essere connesse ad impianti di terra mediante dispersori. In modo che esse vengano a trovarsi allo stesso potenziale elettrico del terreno.

**Livello minimo della prestazione:**

Essi variano in funzione delle modalità di progetto.

### 01.03.R03 Resistenza meccanica

*Classe di Requisiti: Di stabilità*

*Classe di Esigenza: Sicurezza*

Le strutture di elevazione dovranno essere in grado di contrastare le eventuali manifestazioni di deformazioni e cedimenti rilevanti dovuti all'azione di determinate sollecitazioni (carichi, forze sismiche, ecc.).

**Prestazioni:**

Le strutture di elevazione, sotto l'effetto di carichi statici, dinamici e accidentali devono assicurare stabilità e resistenza.

**Livello minimo della prestazione:**

Per i livelli minimi si rimanda alle prescrizioni di legge e di normative vigenti in materia. In particolare D.M. 14.1.2008 (Norme tecniche per le costruzioni) e la Circolare 2.2.2009, n.617 (Istruzioni per l'applicazione delle «Nuove norme tecniche per le costruzioni» di cui al decreto ministeriale 14.1.2008).

### 01.03.R04 Resistenza al fuoco

*Classe di Requisiti: Protezione antincendio*

*Classe di Esigenza: Sicurezza*

La resistenza al fuoco rappresenta l'attitudine degli elementi che costituiscono le strutture a conservare, in un tempo determinato, la stabilità (R), la tenuta (E) e l'isolamento termico (I). Essa è intesa come il tempo necessario affinché la struttura raggiunga uno dei due stati limite di stabilità e di integrità, in corrispondenza dei quali non è più in grado sia di reagire ai carichi applicati sia di impedire la propagazione dell'incendio.

**Prestazioni:**

Gli elementi delle strutture di elevazione devono presentare una resistenza al fuoco (REI) non inferiore a quello determinabile in funzione del carico d'incendio, secondo le modalità specificate nel D.M. 9.3.2007.

**Livello minimo della prestazione:**

In particolare gli elementi costruttivi delle strutture di elevazione devono avere la resistenza al fuoco indicata di seguito, espressa in termini di tempo entro il quale le strutture di elevazioni conservano stabilità, tenuta alla fiamma, ai fumi ed isolamento termico:

- altezza antincendio (m): da 12 a 32 - Classe REI (min) = 60;
- altezza antincendio (m): da oltre 32 a 80 - Classe REI (min) = 90;
- altezza antincendio (m): oltre 80 - Classe REI (min) = 120.

### 01.03.R05 Resistenza al gelo

*Classe di Requisiti: Protezione dagli agenti chimici ed organici*

### Classe di Esigenza: Sicurezza

Le strutture di elevazione non dovranno subire disgregazioni e variazioni dimensionali e di aspetto in conseguenza della formazione di ghiaccio.

#### Prestazioni:

Le strutture di elevazione dovranno conservare nel tempo le proprie caratteristiche funzionali se sottoposte a cause di gelo e disgelo. In particolare all'insorgere di pressioni interne che ne provocano la degradazione.

#### Livello minimo della prestazione:

I valori minimi variano in funzione del materiale impiegato. La resistenza al gelo viene determinata secondo prove di laboratorio su provini di calcestruzzo (provenienti da getti effettuati in cantiere, confezionato in laboratorio o ricavato da calcestruzzo già indurito) sottoposti a cicli alternati di gelo (in aria raffreddata) e disgelo (in acqua termostattizzata). Le misurazioni della variazione del modulo elastico, della massa e della lunghezza ne determinano la resistenza al gelo.

## 01.03.R06 Resistenza al vento

### Classe di Requisiti: Di stabilità

### Classe di Esigenza: Sicurezza

Le strutture di elevazione debbono resistere alle azioni e depressioni del vento tale da non compromettere la stabilità e la funzionalità degli elementi che le costituiscono.

#### Prestazioni:

Le strutture di elevazione devono resistere all'azione del vento tale da assicurare durata e funzionalità nel tempo senza compromettere la sicurezza dell'utenza. L'azione del vento da considerare è quella prevista dal D.M. 14.1.2008 (che divide convenzionalmente il territorio italiano in zone), tenendo conto dell'altezza della struttura e del tipo di esposizione.

#### Livello minimo della prestazione:

I valori minimi variano in funzione del tipo di struttura in riferimento ai seguenti parametri dettati dal D.M. 14.1.2008. Il vento, la cui direzione si considera generalmente orizzontale, esercita sulle costruzioni azioni che variano nel tempo provocando, in generale, effetti dinamici.

Per le costruzioni usuali tali azioni sono convenzionalmente ricondotte alle azioni statiche equivalenti. Peraltro, per costruzioni di forma o tipologia inusuale, oppure di grande altezza o lunghezza, o di rilevante snellezza e leggerezza, o di notevole flessibilità e ridotte capacità dissipative, il vento può dare luogo ad effetti la cui valutazione richiede l'uso di metodologie di calcolo e sperimentali adeguate allo stato dell'arte e che tengano conto della dinamica del sistema.

#### - Velocità di riferimento

La velocità di riferimento  $V_b$  è il valore caratteristico della velocità del vento a 10 m dal suolo su un terreno di categoria di esposizione II (vedi tab. 3.3.II), mediata su 10 minuti e riferita ad un periodo di ritorno di 50 anni. In mancanza di specifiche ed adeguate indagini statistiche  $v_b$  è data dall'espressione:

$$V_b = V_{b,0} \text{ per } A_s \leq A_0$$

$$V_b = V_{b,0} + K_a (A_s - A_0) \text{ per } A_s > A_0$$

dove:

$V_{b,0}$ ,  $A_0$ ,  $K_a$  sono parametri forniti nella Tab. 3.3.I e legati alla regione in cui sorge la costruzione in esame, in funzione delle zone;  $A_s$  è l'altitudine sul livello del mare (in m) del sito ove sorge la costruzione.

#### Tabella 3.3.I

Zona: 1: Valle d'Aosta, Piemonte, Lombardia, Trentino-Alto Adige, Veneto, Friuli-Venezia Giulia (con l'eccezione della Provincia di Trieste);  $V_{ref,0}$  (m/s) = 25;  $A_0$  (m) = 1000;  $K_a$  (1/s) = 0.010

Zona: 2: Emilia-Romagna;  $V_{b,0}$  (m/s) = 25;  $A_0$  (m) = 750;  $K_a$  (1/s) = 0.015

Zona: 3: Toscana, Marche, Umbria, Lazio, Abruzzo, Molise, Campania, Puglia, Basilicata, Calabria (esclusa la Provincia di Reggio Calabria);  $V_{ref,0}$  (m/s) = 27;  $A_0$  (m) = 500;  $K_a$  (1/s) = 0.020

Zona: 4: Sicilia e provincia di Reggio Calabria;  $V_{ref,0}$  (m/s) = 28;  $A_0$  (m) = 500;  $K_a$  (1/s) = 0.020

Zona: 5: Sardegna (zona a oriente della retta congiungente Capo Teulada con l'isola di La Maddalena);  $V_{ref,0}$  (m/s) = 28;  $A_0$  (m) = 750;  $K_a$  (1/s) = 0.015

Zona: 6: Sardegna (zona occidente della retta congiungente Capo Teulada con l'isola di La Maddalena);  $V_{ref,0}$  (m/s) = 28;  $A_0$  (m) = 500;  $K_a$  (1/s) = 0.020

Zona: 7: Liguria;  $V_{ref,0}$  (m/s) = 29;  $A_0$  (m) = 1000;  $K_a$  (1/s) = 0.015

Zona: 8: Provincia di Trieste;  $V_{ref,0}$  (m/s) = 31;  $A_0$  (m) = 1500;  $K_a$  (1/s) = 0.010

Zona: 9: Isole (con l'eccezione di Sicilia e Sardegna) e mare aperto;  $V_{ref,0}$  (m/s) = 31;  $A_0$  (m) = 500;  $K_a$  (1/s) = 0.020

Per altitudini superiori a 1500 m sul livello del mare si potrà fare riferimento alle condizioni locali di clima e di esposizione. I valori della velocità di riferimento possono essere ricavati da dati supportati da opportuna documentazione o da indagini statistiche adeguatamente comprovate. Fatte salve tali valutazioni, comunque raccomandate in prossimità di vette e crinali, i valori utilizzati non dovranno essere minori di quelli previsti per 1500 m di altitudine.

#### - Azioni statiche equivalenti

Le azioni statiche del vento sono costituite da pressioni e depressioni agenti normalmente alle superfici, sia esterne che interne, degli elementi che compongono la costruzione.

L'azione del vento sul singolo elemento viene determinata considerando la combinazione più gravosa della pressione agente sulla superficie esterna e della pressione agente sulla superficie interna dell'elemento.

Nel caso di costruzioni o elementi di grande estensione, si deve inoltre tenere conto delle azioni tangenti esercitate dal vento.

L'azione d'insieme esercitata dal vento su una costruzione è data dalla risultante delle azioni sui singoli elementi, considerando come direzione del vento, quella corrispondente ad uno degli assi principali della pianta della costruzione; in casi particolari, come ad esempio per le torri a base quadrata o rettangolare, si deve considerare anche l'ipotesi di vento spirante secondo la direzione di una delle diagonali.

#### - Pressione del vento

La pressione del vento è data dall'espressione:

$$P = Q_b C_e C_p C_d$$

dove:

$Q_b$  è la pressione cinetica di riferimento;

$C_e$  è il coefficiente di esposizione;

$C_p$  è il coefficiente di forma (o coefficiente aerodinamico), funzione della tipologia e della geometria della costruzione e del suo orientamento rispetto alla direzione del vento. Il suo valore può essere ricavato da dati suffragati da opportuna documentazione o da prove sperimentali in galleria del vento;

$C_d$  è il coefficiente dinamico con cui si tiene conto degli effetti riduttivi associati alla non contemporaneità delle massime pressioni locali e degli effetti amplificativi dovuti alle vibrazioni strutturali.

- Azione tangente del vento

L'azione tangente per unità di superficie parallela alla direzione del vento è data dall'espressione:

$$P_f = Q_b C_e C_f$$

dove:

$C_f$  è il coefficiente d'attrito funzione della scabrezza della superficie sulla quale il vento esercita l'azione tangente. Il suo valore può essere ricavato da dati suffragati da opportuna documentazione o da prove sperimentali in galleria del vento.

- Pressione cinetica di riferimento

La pressione cinetica di riferimento  $Q_b$  (in N/m<sup>2</sup>) è data dall'espressione:

$$Q_b = \rho V_b^2 / 0,5$$

dove:

$V_b$  è la velocità di riferimento del vento (in m/s);

$\rho$  è la densità dell'aria assunta convenzionalmente costante e pari a 1,25 kg/cm<sup>3</sup>

- Coefficiente di esposizione

Il coefficiente di esposizione  $C_e$  dipende dall'altezza  $Z$  sul suolo del punto considerato, dalla topografia del terreno, e dalla categoria di esposizione del sito ove sorge la costruzione. In assenza di analisi specifiche che tengano in conto la direzione di provenienza del vento e l'effettiva scabrezza e topografia del terreno che circonda la costruzione, per altezze sul suolo non maggiori di  $Z = 200$  m, esso è dato dalla formula:

$$C_e(Z) = K_r^2 C_t \ln(Z / Z_0) [7 + C_t \ln(Z / Z_0)] \text{ per } Z \geq Z_{\min}$$

$$C_e(Z) = C_e(Z_{\min}) \text{ per } Z < Z_{\min}$$

dove:

$K_r$ ,  $Z_0$ ,  $Z_{\min}$  sono assegnati in Tab. 3.3.II in funzione della categoria di esposizione del sito ove sorge la costruzione;

$C_t$  è il coefficiente di topografia.

Tabella 3.3.II

Categoria di esposizione del sito: I;  $K_r = 0,17$ ;  $Z_0$  (m) = 0,01;  $Z_{\min}$  (m) = 2

Categoria di esposizione del sito: II;  $K_r = 0,19$ ;  $Z_0$  (m) = 0,05;  $Z_{\min}$  (m) = 4

Categoria di esposizione del sito: III;  $K_r = 0,20$ ;  $Z_0$  (m) = 0,10;  $Z_{\min}$  (m) = 5

Categoria di esposizione del sito: IV;  $K_r = 0,22$ ;  $Z_0$  (m) = 0,30;  $Z_{\min}$  (m) = 8

Categoria di esposizione del sito: V;  $K_r = 0,23$ ;  $Z_0$  (m) = 0,70;  $Z_{\min}$  (m) = 12

In mancanza di analisi che tengano in conto sia della direzione di provenienza del vento sia delle variazioni di rugosità del terreno, la categoria di esposizione è assegnata in funzione della posizione geografica del sito ove sorge la costruzione e della classe di rugosità del terreno definita in Tabella 3.3.III. Il coefficiente di topografia  $C_t$  è posto di regola pari a 1 sia per le zone pianeggianti sia per quelle ondulate, collinose, montane. Nel caso di costruzioni ubicate presso la sommità di colline o pendii isolati il coefficiente di topografia ci deve essere valutato con analisi più approfondite.

Tabella 3.3.III

Classe di rugosità del terreno: A; Aree urbane in cui almeno il 15% della superficie sia coperto da edifici la cui altezza media superi i 15 m.

Classe di rugosità del terreno: B; Aree urbane (non di classe A), suburbane, industriali e boschive

Classe di rugosità del terreno: C; Aree con ostacoli diffusi (alberi, case, muri, recinzioni, ecc.); aree con rugosità non riconducibile alle classi A, B, D.

Classe di rugosità del terreno: D; Aree prive di ostacoli o con al più rari ostacoli isolati (aperta campagna, aeroporti, aree agricole, pascoli, zone paludose o sabbiose, superfici innevate o ghiacciate, mare, laghi, ecc.).

Nota:

L'assegnazione della classe di rugosità non dipende dalla conformazione orografica e topografica del terreno. Affinché una costruzione possa dirsi ubicata in classe di rugosità A o B è necessario che la situazione che contraddistingue la classe permanga intorno alla costruzione per non meno di 1 km e comunque non meno di 20 volte l'altezza della costruzione. Laddove sussistano dubbi sulla scelta della classe di rugosità, a meno di analisi rigorose, verrà assegnata la classe più sfavorevole.

### 01.03.R07 Durata della vita nominale (periodo di riferimento per l'azione sismica)

*Classe di Requisiti: Durabilità tecnologica*

*Classe di Esigenza: Durabilità*

La vita nominale di un'opera strutturale  $V_N$  è intesa come il numero di anni nel quale la struttura, purché soggetta alla manutenzione ordinaria, deve potere essere usata per lo scopo al quale è destinata.

**Prestazioni:**

Il periodo di riferimento  $V_R$  di una costruzione, valutato moltiplicando la vita nominale  $V_N$  (espressa in anni) per il coefficiente d'uso della costruzione  $C_u$  ( $V_R = V_N C_u$ ), riveste notevole importanza in quanto, assumendo che la legge di ricorrenza dell'azione sismica sia un processo Poissoniano, è utilizzato per valutare, fissata la probabilità di superamento  $P(V_R)$  corrispondente allo stato limite considerato

(Tabella 3.2.1 della NTC), il periodo di ritorno  $T_r$  dell'azione sismica cui fare riferimento per la verifica. Per assicurare alle costruzioni un livello di sicurezza antisismica minimo irrinunciabile le NTC impongono, se  $V_r \leq 35$  anni, di assumere comunque  $V_r = 35$  anni.

#### **Livello minimo della prestazione:**

La vita nominale delle opere varia in funzione delle classi d'uso definite di seguito. In particolare la tabella mostra i valori di  $V_r$  corrispondenti ai valori di  $V_n$  che individuano le frontiere tra i tre tipi di costruzione considerati (tipo 1, tipo 2, tipo 3); valori di  $V_n$  intermedi tra detti valori di frontiera (e dunque valori di  $V_r$  intermedi tra quelli mostrati in tabella) sono consentiti ed i corrispondenti valori dei parametri  $a_g$ ,  $F_0$  e  $T_c$  necessari a definire l'azione sismica sono ricavati utilizzando le formule d'interpolazione fornite nell'Allegato A alle NTC. Gli intervalli di valori attribuiti a  $V_r$  al variare di  $V_n$  e Classe d'uso sono:

- Classe d'uso = I e  $V_n \leq 10$  allora  $V_r = 35$ ;
- Classe d'uso = I e  $V_n \geq 50$  allora  $V_r \geq 35$ ;
- Classe d'uso = I e  $V_n \geq 100$  allora  $V_r \geq 70$ ;
- Classe d'uso = II e  $V_n \leq 10$  allora  $V_r = 35$ ;
- Classe d'uso = II e  $V_n \geq 50$  allora  $V_r \geq 50$ ;
- Classe d'uso = II e  $V_n \geq 100$  allora  $V_r \geq 100$ ;
- Classe d'uso = III e  $V_n \leq 10$  allora  $V_r = 35$ ;
- Classe d'uso = III e  $V_n \geq 50$  allora  $V_r \geq 75$ ;
- Classe d'uso = III e  $V_n \geq 100$  allora  $V_r \geq 150$ ;
- Classe d'uso = IV e  $V_n \leq 10$  allora  $V_r = 35$ ;
- Classe d'uso = IV e  $V_n \geq 50$  allora  $V_r \geq 100$ ;
- Classe d'uso = IV e  $V_n \geq 100$  allora  $V_r \geq 200$ .

dove per classe d'uso si intende:

- Classe I: Costruzioni con presenza solo occasionale di persone, edifici agricoli;
- Classe II: Costruzioni il cui uso preveda normali affollamenti, senza contenuti pericolosi per l'ambiente e senza funzioni pubbliche e sociali essenziali. Industrie con attività non pericolose per l'ambiente. Ponti, opere infrastrutturali, reti viarie non ricadenti in Classe d'uso III o in Classe d'uso IV, reti ferroviarie la cui interruzione non provochi situazioni di emergenza. Dighe il cui collasso non provochi conseguenze rilevanti;
- Classe III: Costruzioni il cui uso preveda affollamenti significativi. Industrie con attività pericolose per l'ambiente. Reti viarie extraurbane non ricadenti in Classe d'uso IV. Ponti e reti ferroviarie la cui interruzione provochi situazioni di emergenza. Dighe rilevanti per le conseguenze di un loro eventuale collasso;
- Classe IV: Costruzioni con funzioni pubbliche o strategiche importanti, anche con riferimento alla gestione della protezione civile in caso di calamità. Industrie con attività particolarmente pericolose per l'ambiente. Reti viarie di tipo A o B, di cui al D.M. 5 novembre 2001, n. 6792, "Norme funzionali e geometriche per la costruzione delle strade", e di tipo C quando appartenenti ad itinerari di collegamento tra capoluoghi di provincia non altresì serviti da strade di tipo A o B. Ponti e reti ferroviarie di importanza critica per il mantenimento delle vie di comunicazione, particolarmente dopo un evento sismico. Dighe connesse al funzionamento di acquedotti e a impianti di produzione di energia elettrica.

## **ELEMENTI MANUTENIBILI DELL'UNITÀ TECNOLOGICA:**

---

- 01.03.01 Arcarecci o terzere
- 01.03.02 Controventi
- 01.03.03 Controventi non verticali
- 01.03.04 Pilastri
- 01.03.05 Travi

## Arcarecci o terzere

Unità Tecnologica: 01.03

Strutture in elevazione in acciaio

Si tratta di elementi strutturali impiegati negli schemi delle coperture a struttura metallica caratterizzati generalmente dal fatto di essere inflessi e di riportare il carico verticale che agisce in copertura alle travi principali. Vengono impiegati normalmente profili IPE, a C, ecc., piegati a freddo e in alcuni casi ad omega.

### ANOMALIE RISCOINTRABILI

#### 01.03.01.A01 Corrosione

Decadimento degli elementi metallici a causa della combinazione con sostanze presenti nell'ambiente (ossigeno, acqua, anidride carbonica, ecc.).

#### 01.03.01.A02 Deformazioni e spostamenti

Deformazioni e spostamenti dovuti a cause esterne che alterano la normale configurazione dell'elemento.

#### 01.03.01.A03 Imbozzamento

Deformazione dell'elemento che si localizza in prossimità dell'ala e/o dell'anima.

#### 01.03.01.A04 Snervamento

Deformazione dell'elemento che si può verificare, quando all'aumentare del carico, viene meno il comportamento perfettamente elastico dell'acciaio.

### CONTROLLI ESEGUIBILI DA PERSONALE SPECIALIZZATO

#### 01.03.01.C01 Controllo di deformazioni e/o spostamenti

*Cadenza: ogni 12 mesi*

*Tipologia: Controllo a vista*

Controllare eventuali deformazioni e/o spostamenti dell'elemento strutturale dovuti a cause esterne che ne alterano la normale configurazione.

- Requisiti da verificare: 1) *Resistenza agli agenti aggressivi*; 2) *Resistenza meccanica*.
- Anomalie riscontrabili: 1) *Corrosione*; 2) *Deformazioni e spostamenti*.
- Ditte specializzate: *Tecnici di livello superiore*.

### MANUTENZIONI ESEGUIBILI DA PERSONALE SPECIALIZZATO

#### 01.03.01.I01 Interventi sulle strutture

*Cadenza: quando occorre*

Gli interventi riparativi dovranno effettuarsi a secondo del tipo di anomalia riscontrata e previa diagnosi delle cause del difetto accertato.

- Ditte specializzate: *Specializzati vari*.

## Controventi

Unità Tecnologica: 01.03

Strutture in elevazione in acciaio

Si tratta di elementi strutturali verticali costituiti da aste progettate per dare una maggiore stabilità a particolari costruzioni. Vi sono tipologie strutturali diverse di controventi; quelli di tipo verticali, sono destinati a ricevere le risultanti costituenti le forze orizzontali per ogni piano.

### ANOMALIE RISCOINTRABILI

#### 01.03.02.A01 Corrosione

Decadimento degli elementi metallici a causa della combinazione con sostanze presenti nell'ambiente (ossigeno, acqua, anidride carbonica, ecc.).

#### 01.03.02.A02 Deformazioni e spostamenti

Deformazioni e spostamenti dovuti a cause esterne che alterano la normale configurazione dell'elemento.

#### 01.03.02.A03 Imbozzamento

Deformazione dell'elemento che si localizza in prossimità dell'ala e/o dell'anima.

#### 01.03.02.A04 Snervamento



Deformazione dell'elemento che si può verificare, quando all'aumentare del carico, viene meno il comportamento perfettamente elastico dell'acciaio.

## CONTROLLI ESEGUIBILI DA PERSONALE SPECIALIZZATO

### 01.03.02.C01 Controllo di deformazioni e/o spostamenti

*Cadenza: ogni 12 mesi*

*Tipologia: Controllo a vista*

Controllare eventuali deformazioni e/o spostamenti dell'elemento strutturale dovuti a cause esterne che ne alterano la normale configurazione.

- Requisiti da verificare: 1) *Resistenza agli agenti aggressivi*; 2) *Resistenza meccanica*.
- Anomalie riscontrabili: 1) *Corrosione*; 2) *Deformazioni e spostamenti*.
- Ditte specializzate: *Tecnici di livello superiore*.

## MANUTENZIONI ESEGUIBILI DA PERSONALE SPECIALIZZATO

### 01.03.02.I01 Interventi sulle strutture

*Cadenza: quando occorre*

Gli interventi riparativi dovranno effettuarsi a secondo del tipo di anomalia riscontrata e previa diagnosi delle cause del difetto accertato.

- Ditte specializzate: *Specializzati vari*.

**Elemento Manutenibile: 01.03.03**

## Controventi non verticali

**Unità Tecnologica: 01.03**

**Strutture in elevazione in acciaio**

Si tratta di elementi strutturali costituiti da aste progettate per dare una maggiore stabilità a particolari costruzioni. Vi sono tipologie strutturali diverse di controventi:

- di tipo orizzontali, se disposti nel piano degli orizzontamenti e delle coperture per assicurare la indeformabilità nel loro piano;
- di tipo a falda, se disposti sulle testate e/o lungo il perimetro delle strutture di copertura per non permettere lo svergolamento e/o il ribaltamento delle principali strutture di copertura come travi, capriate, ecc..

## ANOMALIE RISCONTRABILI

### 01.03.03.A01 Corrosione

Decadimento degli elementi metallici a causa della combinazione con sostanze presenti nell'ambiente (ossigeno, acqua, anidride carbonica, ecc.).

### 01.03.03.A02 Deformazioni e spostamenti

Deformazioni e spostamenti dovuti a cause esterne che alterano la normale configurazione dell'elemento.

### 01.03.03.A03 Imbozzamento

Deformazione dell'elemento che si localizza in prossimità dell'ala e/o dell'anima.

### 01.03.03.A04 Snervamento

Deformazione dell'elemento che si può verificare, quando all'aumentare del carico, viene meno il comportamento perfettamente elastico dell'acciaio.

## CONTROLLI ESEGUIBILI DA PERSONALE SPECIALIZZATO

### 01.03.03.C01 Controllo di deformazioni e/o spostamenti

*Cadenza: ogni 12 mesi*

*Tipologia: Controllo a vista*

Controllare eventuali deformazioni e/o spostamenti dell'elemento strutturale dovuti a cause esterne che ne alterano la normale configurazione.

- Requisiti da verificare: 1) *Resistenza agli agenti aggressivi*; 2) *Resistenza meccanica*.
- Anomalie riscontrabili: 1) *Corrosione*; 2) *Deformazioni e spostamenti*.
- Ditte specializzate: *Tecnici di livello superiore*.

## MANUTENZIONI ESEGUIBILI DA PERSONALE SPECIALIZZATO

### 01.03.03.I01 Interventi sulle strutture

*Cadenza: quando occorre*

Gli interventi riparativi dovranno effettuarsi a secondo del tipo di anomalia riscontrata e previa diagnosi delle cause del difetto accertato.

- Ditte specializzate: *Specializzati vari*.

## Pilastri

Unità Tecnologica: 01.03

Strutture in elevazione in acciaio

I pilastri in acciaio sono elementi strutturali verticali portanti, in genere profilati e/o profilati cavi, che trasferiscono i carichi della sovrastruttura alle strutture di ricezione delle parti sottostanti indicate a riceverli, posizionate e collegate con piattini di fondazione e tirafondi. Sono generalmente trasportati in cantiere e montati mediante unioni (bullonature, chiodature, saldature, ecc.). Rappresentano una valida alternativa ai pilastri in c.a. realizzati in opera.

### ANOMALIE RICONTRABILI

#### 01.03.04.A01 Corrosione

Decadimento degli elementi metallici a causa della combinazione con sostanze presenti nell'ambiente (ossigeno, acqua, anidride carbonica, ecc.).

#### 01.03.04.A02 Deformazioni e spostamenti

Deformazioni e spostamenti dovuti a cause esterne che alterano la normale configurazione dell'elemento.

#### 01.03.04.A03 Imbozzamento

Deformazione dell'elemento che si localizza in prossimità dell'ala e/o dell'anima.

#### 01.03.04.A04 Snervamento

Deformazione dell'elemento che si può verificare, quando all'aumentare del carico, viene meno il comportamento perfettamente elastico dell'acciaio.

### CONTROLLI ESEGUIBILI DA PERSONALE SPECIALIZZATO

#### 01.03.04.C01 Controllo di deformazioni e/o spostamenti

*Cadenza: ogni 12 mesi*

*Tipologia: Controllo a vista*

Controllare eventuali deformazioni e/o spostamenti dell'elemento strutturale dovuti a cause esterne che ne alterano la normale configurazione.

- Requisiti da verificare: 1) *Resistenza meccanica*; 2) *Resistenza agli agenti aggressivi*.
- Anomalie riscontrabili: 1) *Corrosione*; 2) *Deformazioni e spostamenti*.
- Ditte specializzate: *Tecnici di livello superiore*.

### MANUTENZIONI ESEGUIBILI DA PERSONALE SPECIALIZZATO

#### 01.03.04.I01 Interventi sulle strutture

*Cadenza: a guasto*

Gli interventi riparativi dovranno effettuarsi a secondo del tipo di anomalia riscontrata e previa diagnosi delle cause del difetto accertato.

- Ditte specializzate: *Specializzati vari*.

## Travi

Unità Tecnologica: 01.03

Strutture in elevazione in acciaio

Le travi sono elementi strutturali, che si pongono in opera in posizione orizzontale o inclinata per sostenere il peso delle strutture sovrastanti, con una dimensione predominante che trasferiscono, le sollecitazioni di tipo trasversale al proprio asse geometrico, lungo tale asse, dalle sezioni investite dal carico fino ai vincoli, garantendo l'equilibrio esterno delle travi in modo da assicurare il contesto circostante. Le travi in acciaio sono realizzate mediante profilati (IPE, HE, C, L, ecc.). Il loro impiego diffuso è dovuto dalla loro maggiore efficienza a carichi flessionali, infatti la concentrazione del materiale sulle ali, le parti più distanti dal punto baricentrico della sezione, ne aumentano la loro rigidità flessionale. Vengono generalmente utilizzate nella realizzazione di telai in acciaio, per edifici, ponti, ecc..

### ANOMALIE RICONTRABILI

#### 01.03.05.A01 Corrosione

Decadimento degli elementi metallici a causa della combinazione con sostanze presenti nell'ambiente (ossigeno, acqua, anidride carbonica, ecc.).

### **01.03.05.A02 Deformazioni e spostamenti**

Deformazioni e spostamenti dovuti a cause esterne che alterano la normale configurazione dell'elemento.

### **01.03.05.A03 Imbozzamento**

Deformazione dell'elemento che si localizza in prossimità dell'ala e/o dell'anima.

### **01.03.05.A04 Snervamento**

Deformazione dell'elemento che si può verificare, quando all'aumentare del carico, viene meno il comportamento perfettamente elastico dell'acciaio.

## **CONTROLLI ESEGUIBILI DA PERSONALE SPECIALIZZATO**

### **01.03.05.C01 Controllo di deformazioni e/o spostamenti**

*Cadenza: ogni 12 mesi*

*Tipologia: Controllo a vista*

Controllare eventuali deformazioni e/o spostamenti dell'elemento strutturale dovuti a cause esterne che ne alterano la normale configurazione.

- Requisiti da verificare: 1) *Resistenza agli agenti aggressivi*; 2) *Resistenza meccanica*.
- Anomalie riscontrabili: 1) *Corrosione*; 2) *Deformazioni e spostamenti*.
- Ditte specializzate: *Tecnici di livello superiore*.

## **MANUTENZIONI ESEGUIBILI DA PERSONALE SPECIALIZZATO**

### **01.03.05.I01 Interventi sulle strutture**

*Cadenza: a guasto*

Gli interventi riparativi dovranno effettuarsi a secondo del tipo di anomalia riscontrata e previa diagnosi delle cause del difetto accertato.

- Ditte specializzate: *Specializzati vari*.

# Solai

I solai rappresentano il limite di separazione tra gli elementi spaziali di un piano e quelli del piano successivo. Dal punto di vista strutturale i solai devono assolvere alle funzioni di sostegno del peso proprio e dei carichi accidentali e la funzione di collegamento delle pareti perimetrali. Inoltre debbono assicurare: una coibenza acustica soddisfacente, assicurare una buona coibenza termica e avere una adeguata resistenza. Una classificazione dei numerosi solai può essere fatta in base al loro funzionamento statico o in base ai materiali che li costituiscono.

Ai solai, oltre al compito di garantire la resistenza ai carichi verticali, è richiesta anche rigidità nel proprio piano al fine di distribuire correttamente le azioni orizzontali tra le strutture verticali. Il progettista deve verificare che le caratteristiche dei materiali, delle sezioni resistenti nonché i rapporti dimensionali tra le varie parti siano coerenti con tali aspettative. A tale scopo deve verificare che:

- le deformazioni risultino compatibili con le condizioni di esercizio del solaio e degli elementi costruttivi ed impiantistici ad esso collegati;
- vi sia, in base alle resistenze meccaniche dei materiali, un rapporto adeguato tra la sezione delle armature di acciaio, la larghezza delle nervature in conglomerato cementizio, il loro interasse e lo spessore della soletta di completamento in modo che sia assicurata la rigidità nel piano e che sia evitato il pericolo di effetti secondari indesiderati.

## REQUISITI E PRESTAZIONI (UT)

### 01.04.R01 (Attitudine al) controllo della freccia massima

*Classe di Requisiti: Di stabilità*

*Classe di Esigenza: Sicurezza*

La freccia di inflessione di un solaio costituisce il parametro attraverso il quale viene giudicata la deformazione sotto carico e la sua elasticità.

#### **Prestazioni:**

Il controllo della freccia massima avviene sullo strato portante o impalcato strutturale che viene sottoposto al carico proprio, a quello degli altri strati ed elementi costituenti il solaio e a quello delle persone e delle attrezzature ipotizzati per l'utilizzo.

#### **Livello minimo della prestazione:**

Le deformazioni devono risultare compatibili con le condizioni di esercizio del solaio e degli elementi costruttivi ed impiantistici ad esso collegati secondo le norme vigenti.

### 01.04.R02 Resistenza meccanica

*Classe di Requisiti: Di stabilità*

*Classe di Esigenza: Sicurezza*

I solai devono contrastare in modo efficace la manifestazione di eventuali rotture, o deformazioni rilevanti, causate dall'azione di possibili sollecitazioni.

#### **Prestazioni:**

I solai devono essere idonei a contrastare efficacemente il prodursi di rotture o deformazioni di una certa entità in conseguenza di azioni e sollecitazioni meccaniche, in modo da assicurare la durata e la funzionalità nel tempo senza pregiudicare la sicurezza all'utenza. A tal fine si considerano le seguenti azioni: carichi dovuti al peso proprio e di esercizio, sollecitazioni sismiche, carichi dovuti a dilatazioni termiche, assestamenti e deformazioni di strutture portanti. Gli eventuali cedimenti e/o deformazioni devono essere compensati da sistemi di giunzione e connessione. Comunque, in relazione alla funzione strutturale, le caratteristiche dei solai devono corrispondere a quelle prescritte dalle leggi e normative vigenti.

#### **Livello minimo della prestazione:**

Le prestazioni sono generalmente affidate allo strato o elementi portanti. I parametri di valutazione della prestazione possono essere il sovraccarico ammissibile espresso in daN oppure la luce limite di esercizio espresso in m.

### 01.04.R03 Resistenza agli agenti aggressivi

*Classe di Requisiti: Protezione dagli agenti chimici ed organici*

*Classe di Esigenza: Sicurezza*

I materiali costituenti i solai non debbono subire dissoluzioni o disgregazioni e mutamenti di aspetto a causa dell'azione di agenti aggressivi chimici.

#### **Prestazioni:**

I materiali costituenti i solai non devono deteriorarsi o comunque perdere le prestazioni iniziali in presenza degli agenti chimici normalmente presenti negli ambienti. I materiali devono comunque consentire le operazioni di pulizia.

#### **Livello minimo della prestazione:**

I livelli prestazionali variano in funzione dei prodotti di rivestimenti utilizzati. Generalmente la resistenza agli aggressivi chimici, per prodotti per rivestimenti di pavimentazione, si suddivide in tre classi:

- C0, rivestimenti utilizzati in ambienti privi di prodotti chimici;
- C1, rivestimenti utilizzati in ambienti a contatto in modo accidentale con prodotti chimici;
- C2, rivestimenti utilizzati in ambienti frequentemente a contatto con prodotti chimici.

### 01.04.R04 Regolarità delle finiture

*Classe di Requisiti: Visivi*

*Classe di Esigenza: Aspetto*

I materiali costituenti i solai devono avere gli strati superficiali in vista privi di difetti, fessurazioni, distacchi, ecc. e/o comunque esenti da caratteri che possano rendere difficile la lettura formale.

#### **Prestazioni:**

Le superfici dei materiali costituenti i solai non devono presentare fessurazioni a vista, né screpolature o sbollature superficiali. Le coloriture devono essere omogenee e non presentare tracce di ripresa di colore, che per altro saranno tollerate solamente su grandi

superfici.

**Livello minimo della prestazione:**

Essi variano in funzione dei materiali utilizzati per i rivestimenti superficiali.

## **ELEMENTI MANUTENIBILI DELL'UNITÀ TECNOLOGICA:**

---

- 01.04.01 Solai in acciaio
- 01.04.02 Solai in c.a.

## Solai in acciaio

Unità Tecnologica: 01.04

Solai

I solai in acciaio sono generalmente costituiti da travi in acciaio e soletta in lamiera grecata con getto di cls armato con rete elettrosaldata. Normalmente possono essere realizzati con travi in acciaio laminato, saldato o reticolare a cui vengono affidate le sollecitazioni a trazione e a taglio. In genere si sovrappongono le lamiere grecate che formano l'armatura a flessione e con funzione di cassero per il successivo getto di calcestruzzo collaborante con resistenza alle sollecitazioni a compressione. Per impedire lo scorrimento tra i materiali vengono inseriti dei connettori che lavorano a taglio.

### ANOMALIE RICONTRABILI

#### 01.04.01.A01 Avvallamenti o pendenze anomale dei pavimenti

Le pavimentazioni presentano zone con avvallamenti e pendenze anomale che ne pregiudicano la planarità. Nei casi più gravi sono indicatori di dissesti statici e di probabile collasso strutturale.

#### 01.04.01.A02 Corrosione

Corrosione degli elementi metallici per perdita del requisito di resistenza agli agenti aggressivi chimici e/o per difetti del materiale.

#### 01.04.01.A03 Deformazione

Variazione geometriche e morfologiche dei profili e degli elementi strutturali (travi principali, travetti, lamiere ed eventuali irrigidimenti e nervature) o comunque non più affidabili sul piano statico.

#### 01.04.01.A04 Deformazioni e spostamenti

Deformazioni e spostamenti dovuti a cause esterne che alterano la normale configurazione dell'elemento.

#### 01.04.01.A05 Distacco

Disgregazione e distacco di parti notevoli del materiale che può manifestarsi anche mediante espulsione di elementi prefabbricati dalla loro sede.

#### 01.04.01.A06 Imbozzamento

Deformazione dell'elemento che si localizza in prossimità dell'ala e/o dell'anima.

#### 01.04.01.A07 Snervamento

Deformazione dell'elemento che si può verificare, quando all'aumentare del carico, viene meno il comportamento perfettamente elastico dell'acciaio.

### CONTROLLI ESEGUIBILI DA PERSONALE SPECIALIZZATO

#### 01.04.01.C01 Controllo strutture

*Cadenza: ogni 12 mesi*

*Tipologia: Controllo a vista*

Controllo delle parti in vista finalizzato alla ricerca di anomalie che possano anticipare l'insorgenza di fenomeni di dissesto e/o cedimenti strutturali.

- Requisiti da verificare: 1) *(Attitudine al) controllo della freccia massima;* 2) *Resistenza meccanica;* 3) *Resistenza agli agenti aggressivi.*
- Anomalie riscontrabili: 1) *Avvallamenti o pendenze anomale dei pavimenti;* 2) *Corrosione;* 3) *Deformazioni e spostamenti;* 4) *Imbozzamento;* 5) *Snervamento.*

- Ditte specializzate: *Tecnici di livello superiore.*

### MANUTENZIONI ESEGUIBILI DA PERSONALE SPECIALIZZATO

#### 01.04.01.I01 Consolidamento solaio

*Cadenza: a guasto*

Consolidamento del solaio in seguito ad eventi straordinari (dissesti, cedimenti) o a cambiamenti architettonici di destinazione o dei sovraccarichi.

- Ditte specializzate: *Specializzati vari.*

## Solai in c.a.

Unità Tecnologica: 01.04

Solai

Si tratta di solai interamente in cemento armato ad esclusione di quelli misti in cui pur derivando dal c.a. il cemento non sempre assume funzione portante. Si tratta di solai che offrono un'ottima resistenza alle alte temperature ed inoltre sono capaci di sopportare carichi elevati anche per luci notevoli. Pertanto trovano maggiormente il loro impiego negli edifici industriali, depositi, ecc. ed in quei locali dove sono previsti forti carichi accidentali (superiori ai 600 kg/m<sup>2</sup>). Possono essere utilizzati sia su strutture di pilastri e travi anch'essi in c.a. che su murature ordinarie.

## **ANOMALIE RISCONTRABILI**

### **01.04.02.A01 Avvallamenti o pendenze anomale dei pavimenti**

Le pavimentazioni presentano zone con avvallamenti e pendenze anomale che ne pregiudicano la planarità. Nei casi più gravi sono indicatori di dissesti statici e di probabile collasso strutturale.

### **01.04.02.A02 Deformazioni e spostamenti**

Deformazioni e spostamenti dovuti a cause esterne che alterano la normale configurazione dell'elemento.

### **01.04.02.A03 Disgregazione**

Decoesione caratterizzata da distacco di granuli o cristalli sotto minime sollecitazioni meccaniche.

### **01.04.02.A04 Distacco**

Disgregazione e distacco di parti notevoli del materiale che può manifestarsi anche mediante espulsione di elementi prefabbricati dalla loro sede.

### **01.04.02.A05 Esposizione dei ferri di armatura**

Distacchi di parte di calcestruzzo (copriferro) e relativa esposizione dei ferri di armatura a fenomeni di corrosione per l'azione degli agenti atmosferici.

### **01.04.02.A06 Fessurazioni**

Presenza di rotture singole, ramificate, ortogonale o parallele all'armatura che possono interessare l'intero spessore del manufatto.

### **01.04.02.A07 Lesioni**

Si manifestano con l'interruzione del tessuto murario. Le caratteristiche e l'andamento ne caratterizzano l'importanza e il tipo.

### **01.04.02.A08 Mancanza**

Caduta e perdita di parti del materiale del manufatto.

### **01.04.02.A09 Penetrazione di umidità**

Comparsa di macchie di umidità dovute all'assorbimento di acqua.

## **CONTROLLI ESEGUIBILI DA PERSONALE SPECIALIZZATO**

### **01.04.02.C01 Controllo strutture**

*Cadenza: ogni 12 mesi*

*Tipologia: Controllo a vista*

Controllo delle parti in vista finalizzato alla ricerca di anomalie che possano anticipare l'insorgenza di fenomeni di dissesto e/o cedimenti strutturali (fessurazioni, lesioni, ecc.).

- Requisiti da verificare: 1) *(Attitudine al) controllo della freccia massima;* 2) *Regolarità delle finiture;* 3) *Resistenza meccanica.*
- Anomalie riscontrabili: 1) *Avvallamenti o pendenze anomale dei pavimenti;* 2) *Disgregazione;* 3) *Distacco;* 4) *Esposizione dei ferri di armatura;* 5) *Fessurazioni;* 6) *Lesioni;* 7) *Mancanza;* 8) *Penetrazione di umidità.*
- Ditte specializzate: *Tecnici di livello superiore.*

## **MANUTENZIONI ESEGUIBILI DA PERSONALE SPECIALIZZATO**

### **01.04.02.I01 Consolidamento solaio**

*Cadenza: quando occorre*

Consolidamento del solaio in seguito ad eventi straordinari (dissesti, cedimenti) o a cambiamenti architettonici di destinazione o dei sovraccarichi.

- Ditte specializzate: *Tecnici di livello superiore, Specializzati vari.*

### **01.04.02.I02 Ripresa puntuale fessurazioni**

*Cadenza: quando occorre*

Ripresa puntuale delle fessurazioni e rigonfiamenti localizzati nei rivestimenti.

- Ditte specializzate: *Muratore, Pavimentista, Intonacatore.*

### **01.04.02.I03 Ritinteggiatura del soffitto**

*Cadenza: quando occorre*

Ritinteggiature delle superfici del soffitto con nuove pitture previa carteggiatura e sverniciatura, stuccatura di eventuali microfessurazioni e/o imperfezioni e preparazione del fondo mediante applicazione, se necessario, di preventivi fissanti. Le modalità di ritinteggiatura, i prodotti, le attrezzature variano comunque in funzione delle superfici e dei materiali costituenti.

- Ditte specializzate: *Pittore.*

### **01.04.02.I04 Sostituzione della barriera al vapore**

*Cadenza: quando occorre*

Sostituzione della barriera al vapore

- Ditte specializzate: *Specializzati vari.*

#### **01.04.02.I05 Sostituzione della coibentazione**

*Cadenza: quando occorre*

Sostituzione della coibentazione.

- Ditte specializzate: *Muratore.*



# Unioni

Le unioni sono costituite da elementi che per materiale e tecniche diverse consentono la realizzazione di collegamenti tra elementi delle strutture nel rispetto delle normative vigenti. Le unioni rappresentano una caratteristica fondamentale nelle costruzioni in legno, acciaio, miste, ecc.. Esse hanno lo scopo di unire le parti, definite in sede progettuale, per realizzare strutture complete che devono rispondere a requisiti precisi.

## REQUISITI E PRESTAZIONI (UT)

### 01.05.R01 Resistenza alla corrosione

*Classe di Requisiti: Durabilità tecnologica*

*Classe di Esigenza: Durabilità*

Gli elementi di unione utilizzati non devono decadere in processi di corrosione.

**Prestazioni:**

Gli elementi metallici utilizzati per le unioni non devono decadere in processi di corrosione se sottoposti all'azione dell'acqua e del gelo.

**Livello minimo della prestazione:**

I materiali utilizzati per le unioni devono soddisfare i requisiti indicati dalla norme vigenti.

### 01.05.R02 Resistenza meccanica

*Classe di Requisiti: Di stabilità*

*Classe di Esigenza: Sicurezza*

Gli elementi utilizzati per realizzare unioni diverse devono garantire resistenza meccanica alle sollecitazioni ad essi trasmessi

**Prestazioni:**

Le unioni devono essere realizzate con materiali idonei a resistere a fenomeni di trazione che potrebbero verificarsi durante il ciclo di vita.

**Livello minimo della prestazione:**

I materiali utilizzati per le unioni devono soddisfare i requisiti indicati dalla norme vigenti.

## ELEMENTI MANUTENIBILI DELL'UNITÀ TECNOLOGICA:

---

- 01.05.01 Saldature per acciaio

## Saldature per acciaio

Unità Tecnologica: 01.05

Unioni

Le saldature sono collegamenti di parti solide che realizzano una continuità del materiale fra le parti che vengono unite. Le saldature, in genere, presuppongono la fusione delle parti che vengono unite. Attraverso le saldature viene garantita anche la continuità delle caratteristiche dei materiali delle parti unite. Esse si basano sul riscaldamento degli elementi da unire (definiti pezzi base) fino al raggiungimento del rammollimento e/o la fusione per ottenere il collegamento delle parti con o senza materiale d'apporto che fondendo forma un cordone di saldatura.

Tra le principali unioni saldate:

- a piena penetrazione;
- a parziale penetrazione;
- unioni realizzate con cordoni d'angolo.

Tra le principali tecniche di saldature si elencano:

- saldatura a filo continuo (mig-mag);
- saldatura per fusione (tig);
- saldatura con elettrodo rivestito;
- saldatura a fiamma ossiacetilenica;
- saldatura in arco sommerso;
- saldatura narrow-gap;
- saldatura a resistenza;
- saldatura a punti;
- saldatura a rilievi;
- saldatura a rulli;
- saldatura per scintillio;
- saldatura a plasma;
- saldatura laser;
- saldatura per attrito.

### REQUISITI E PRESTAZIONI (EM)

#### 01.05.01.R01 Certificazione delle saldature

*Classe di Requisiti: Controllabilità tecnologica*

*Classe di Esigenza: Controllabilità*

Le saldature degli acciai dovrà avvenire mediante i procedimenti codificati previsti dalla normativa vigente.

##### **Prestazioni:**

La saldatura degli acciai dovrà avvenire con uno dei procedimenti all'arco elettrico codificati secondo la norma UNI EN ISO 4063. È ammesso l'uso di procedimenti diversi purché sostenuti da adeguata documentazione teorica e sperimentale.

I saldatori nei procedimenti semiautomatici e manuali dovranno essere qualificati secondo la norma UNI EN 287-1 da parte di un Ente terzo. A deroga di quanto richiesto nella norma UNI EN 287-1, i saldatori che eseguono giunti a T con cordoni d'angolo dovranno essere specificamente qualificati e non potranno essere qualificati soltanto mediante l'esecuzione di giunti testa-testa.

Gli operatori dei procedimenti automatici o robotizzati dovranno essere certificati secondo la norma UNI EN 1418. Tutti i procedimenti di saldatura dovranno essere qualificati secondo la norma UNI EN ISO 15614-1.

Le durezze eseguite sulle macrografie non dovranno essere superiori a 350 HV30. Per la saldatura ad arco di prigionieri di materiali metallici (saldatura ad innesco mediante sollevamento e saldatura a scarica di condensatori ad innesco sulla punta) si applica la norma UNI EN ISO 14555; valgono perciò i requisiti di qualità di cui al prospetto A1 della appendice A della stessa norma.

Le prove di qualifica dei saldatori, degli operatori e dei procedimenti dovranno essere eseguite da un Ente terzo; in assenza di prescrizioni in proposito l'Ente sarà scelto dal costruttore secondo criteri di competenza e di indipendenza.

Sono richieste caratteristiche di duttilità, snervamento, resistenza e tenacità in zona fusa e in zona termica alterata non inferiori a quelle del materiale base.

Nell'esecuzione delle saldature dovranno inoltre essere rispettate le norme UNI EN 1011 parti 1 e 2 per gli acciai ferritici e della parte 3 per gli acciai inossidabili. Per la preparazione dei lembi si applicherà, salvo casi particolari, la norma UNI EN ISO 9692-1.

Le saldature saranno sottoposte a controlli non distruttivi finali per accertare la corrispondenza ai livelli di qualità stabiliti dal progettista sulla base delle norme applicate per la progettazione.

In assenza di tali dati per strutture non soggette a fatica si adotterà il livello C della norma UNI EN ISO 5817 e il livello B per strutture soggette a fatica.

L'entità ed il tipo di tali controlli, distruttivi e non distruttivi, in aggiunta a quello visivo al 100%, saranno definiti dal Collaudatore e dal Direttore dei Lavori; per i cordoni ad angolo o giunti a parziale penetrazione si useranno metodi di superficie (ad es. liquidi penetranti o polveri magnetiche), mentre per i giunti a piena penetrazione, oltre a quanto sopra previsto, si useranno metodi volumetrici e cioè raggi X o gamma o ultrasuoni per i giunti testa a testa e solo ultrasuoni per i giunti a T a piena penetrazione.

Per le modalità di esecuzione dei controlli ed i livelli di accettabilità si potrà fare utile riferimento alle prescrizioni della norma UNI EN 12062.

Tutti gli operatori che eseguiranno i controlli dovranno essere qualificati secondo la norma UNI EN 473 almeno di secondo livello.

##### **Livello minimo della prestazione:**

Per i livelli minimi si rimanda alle prescrizioni di legge e di norme vigenti in materia. In particolare: D.M. 14.1.2008 (Norme tecniche per le costruzioni) e C.M. 2.2.2009, n.617 (Istruzioni per l'applicazione delle «Nuove norme tecniche per le costruzioni» di cui al decreto ministeriale 14.1.2008).

## ANOMALIE RISCONTRABILI

### 01.05.01.A01 Corrosione

Decadimento dei materiali metallici a causa della combinazione con sostanze presenti nell'ambiente (ossigeno, acqua, anidride carbonica, ecc.).

### 01.05.01.A02 Cricca

Fenditura sottile e profonda del materiale costituente alla saldatura dovuta ad errori di esecuzione.

### 01.05.01.A03 Interruzione

Interruzione dei cordoni di saldatura e mancanza di continuità tra le parti.

### 01.05.01.A04 Rottura

Rottura dei cordoni di saldatura e mancanza di continuità tra le parti.

## CONTROLLI ESEGUIBILI DA PERSONALE SPECIALIZZATO

### 01.05.01.C01 Controllo generale

*Cadenza: ogni anno*

*Tipologia: Revisione*

Controllo della continuità delle parti saldate e l'assenza di anomalie evidenti.

- Requisiti da verificare: 1) *Resistenza alla corrosione*; 2) *Resistenza meccanica*.
- Anomalie riscontrabili: 1) *Corrosione*; 2) *Interruzione*; 3) *Rottura*; 4) *Cricca*.
- Ditte specializzate: *Specializzati vari*.

## MANUTENZIONI ESEGUIBILI DA PERSONALE SPECIALIZZATO

### 01.05.01.I01 Ripristino

*Cadenza: quando occorre*

Rimozione della saldatura difettosa e realizzazione di una nuova.

- Ditte specializzate: *Specializzati vari*.

### 01.05.01.I02 Rimozione ossidazioni

*Cadenza: quando occorre*

Rimozione di eventuali ossidazioni che interessano le saldature.

- Ditte specializzate: *Specializzati vari*.

## Facciate architettoniche

Si tratta di un sistema definito "Facciate Architettoniche" definito da un rivestimento costituito da una sottostruttura leggera in acciaio zincato, ancorata alle strutture portanti dell'edificio e da speciali moduli coibentati. L'utilizzo di questo particolare rivestimento, è prevalentemente indirizzato all'edilizia commerciale, residenziale e dei servizi; si modella su qualsiasi progetto sia per nuove costruzioni che per ristrutturazioni. I moduli sandwich, monolitici, a planarità stabilizzata, sono provvisti di giunto a taglio termico, con fissaggio a scomparsa e predisposti per l'inserimento di speciali profili in alluminio estruso; il modulo geometrico può avere uno sviluppo sia verticale che orizzontale. Una serie di elementi di finitura a taglio termico, quali angoli curvi, angoli retti, spigoli ed ottavi di sfera, soglie, stipiti ed architravi per infissi, oltre a moduli speciali sottomultipli e raccordi realizzati a disegno, vanno a completare il sistema. Il sistema è particolarmente versatile poiché prevede, oltre all'utilizzo di elementi modulari, una ricca e flessibile componentistica di elementi speciali, permettendo una vasta scelta di moduli e colori che esaltano l'elevato standard architettonico.

Il sistema Facciate Architettoniche si compone di:

- Sottostruttura reticolare
- Pannelli ciechi a taglio termico
- Profili di giunzione
- Elementi di finitura
- Camera ad aria

### REQUISITI E PRESTAZIONI (UT)

#### 01.06.R01 Permeabilità all'aria

*Classe di Requisiti: Termici ed igrotermici*

*Classe di Esigenza: Benessere*

Le facciate architettoniche dovranno consentire la permeabilità sia nelle parti fisse che in quelle apribili.

**Prestazioni:**

Le facciate architettoniche sottoposte alla pressione dell'aria consentiranno un passaggio d'aria attraverso la costruzione in termini di volume espresso come valore in metri cubi all'ora (m<sup>3</sup>/h) in funzione dell'area totale della facciata.

**Livello minimo della prestazione:**

I livelli minimi variano in funzione dei parametri di riferimento di cui alla norma UNI EN 12153.

#### 01.06.R02 Resistenza al carico del vento

*Classe di Requisiti: Di stabilità*

*Classe di Esigenza: Sicurezza*

Le facciate architettoniche dovranno produrre una resistenza al carico del vento sia per le parti fisse che di quelle apribili.

**Prestazioni:**

Le facciate architettoniche sottoposte al carico di vento non dovranno presentare anomalie (sfondamenti, deformazioni, ecc.) nella parete perimetrale verticale e negli elementi connessi.

**Livello minimo della prestazione:**

I livelli minimi variano in funzione dei parametri di riferimento di cui alla norma UNI EN 12179.

#### 01.06.R03 Tenuta all'acqua

*Classe di Requisiti: Termici ed igrotermici*

*Classe di Esigenza: Benessere*

Le facciate architettoniche dovranno resistere alle infiltrazioni d'acqua.

**Prestazioni:**

Le facciate architettoniche sottoposte all'azione di acque meteoriche non dovranno produrre penetrazioni e/o infiltrazioni tali da produrre anomalie alle parti interne ed agli altri elementi connessi.

**Livello minimo della prestazione:**

I livelli minimi variano in funzione dei parametri di riferimento di cui alle norme UNI EN 12155 e UNI EN 12154.

### ELEMENTI MANUTENIBILI DELL'UNITÀ TECNOLOGICA:

- 01.06.01 Camera d'aria
- 01.06.02 Elementi di finitura
- 01.06.03 Pannelli ciechi a taglio termico
- 01.06.04 Profili di giunzione
- 01.06.05 Sottostruttura reticolare

## Camera d'aria

Unità Tecnologica: 01.06

Facciate architettoniche

Si tratta di una camera ad aria statica e/o ventilata, posta tra la facciata architettonica esterna e la parete interna, con funzione di traspirazione, isolamento acustico ed impedire dispersioni termiche degli ambienti verso l'esterno oltre che fungere da protezione delle strutture da agenti esterni.

### ANOMALIE RISCONTRABILI

#### 01.06.01.A01 Infiltrazioni

Infiltrazioni di acqua meteorica all'interno della camera d'aria con relativa perdita prestazionale.

### CONTROLLI ESEGUIBILI DA PERSONALE SPECIALIZZATO

#### 01.06.01.C01 Controllo della tenuta

*Cadenza: ogni anno*

*Tipologia: Verifica*

Controllo e verifica della tenuta all'aria e all'acqua della camera d'aria.

- Requisiti da verificare: 1) *Permeabilità all'aria*; 2) *Tenuta all'acqua*; 3) *Resistenza al carico del vento*.
- Anomalie riscontrabili: 1) *Infiltrazioni*.
- Ditte specializzate: *Specializzati vari*.

### MANUTENZIONI ESEGUIBILI DA PERSONALE SPECIALIZZATO

#### 01.06.01.I01 Ripristino della camera d'aria

*Cadenza: quando occorre*

Ripristino della camera d'aria e degli strati protettivi interni.

- Ditte specializzate: *Specializzati vari*.

## Elementi di finitura

Unità Tecnologica: 01.06

Facciate architettoniche

Si tratta di elementi speciali a taglio termico costituiti da: fasce di base, fasce di sommità, pannelli d'angolo retti e curvi, soglie, stipiti ed architravi degli infissi. Hanno funzione di chiusura e di raccordi con gli altri elementi costruttivi del sistema.

### ANOMALIE RISCONTRABILI

#### 01.06.02.A01 Decolorazione

Alterazione cromatica della superficie.

#### 01.06.02.A02 Deposito superficiale

Accumulo di pulviscolo atmosferico o di altri materiali estranei, di spessore variabile, poco coerente e poco aderente alla superficie del rivestimento.

#### 01.06.02.A03 Distacco

Distacco di lamine di rivestimento dal paramento esterno.

#### 01.06.02.A04 Penetrazione di umidità

Penetrazione di umidità all'interno degli elementi edilizi connessi dovuta alla rottura dei materiali sigillanti.

### CONTROLLI ESEGUIBILI DA PERSONALE SPECIALIZZATO

#### 01.06.02.C01 Controllo generale

*Cadenza: ogni anno*

*Tipologia: Controllo*

Controllo delle superfici e verifica dell'assenza di anomalie rispetto all'integrità dei rivestimenti.

- Anomalie riscontrabili: 1) *Decolorazione*; 2) *Deposito superficiale*; 3) *Distacco*; 4) *Penetrazione di umidità*.
- Ditte specializzate: *Specializzati vari*.

## MANUTENZIONI ESEGUIBILI DA PERSONALE SPECIALIZZATO

### 01.06.02.I01 Pulizia

*Cadenza: ogni 3 anni*

Pulizia delle superfici con prodotti detergenti idonei al tipo di superficie e rimozioni di eventuali depositi.

- Ditte specializzate: *Specializzati vari*.

### 01.06.02.I02 Ripristino

*Cadenza: quando occorre*

Ripristino ed integrazione degli elementi di finitura usurati o mancanti.

- Ditte specializzate: *Specializzati vari*.

**Elemento Manutenibile: 01.06.03**

## Pannelli ciechi a taglio termico

Unità Tecnologica: 01.06

Facciate architettoniche

Si tratta di supporti esterni in lamiera liscia di acciaio/alluminio per la tamponatura della parte a vista della facciata. Hanno internamente un'anima in lamiera di acciaio zincato ed un isolamento in schiuma poliuretanic. Possono avere dimensioni, finiture e colori diversi.

## ANOMALIE RISCONTRABILI

### 01.06.03.A01 Decolorazione

Alterazione cromatica della superficie.

### 01.06.03.A02 Deposito superficiale

Accumulo di pulviscolo atmosferico o di altri materiali estranei, di spessore variabile, poco coerente e poco aderente alla superficie del rivestimento.

### 01.06.03.A03 Distacco

Distacco di lamine di rivestimento dal paramento esterno.

### 01.06.03.A04 Penetrazione di umidità

Penetrazione di umidità all'interno degli elementi edilizi connessi dovuta alla rottura dei materiali sigillanti.

## CONTROLLI ESEGUIBILI DA PERSONALE SPECIALIZZATO

### 01.06.03.C01 Controllo generale

*Cadenza: ogni anno*

*Tipologia: Controllo*

Controllo delle superfici e verifica dell'assenza di anomalie rispetto all'integrità degli elementi.

- Anomalie riscontrabili: 1) *Decolorazione*; 2) *Deposito superficiale*; 3) *Distacco*; 4) *Penetrazione di umidità*.
- Ditte specializzate: *Specializzati vari*.

## MANUTENZIONI ESEGUIBILI DA PERSONALE SPECIALIZZATO

### 01.06.03.I01 Pulizia

*Cadenza: ogni 3 anni*

Pulizia delle superfici con prodotti detergenti idonei al tipo di superficie e rimozioni di eventuali depositi.

- Ditte specializzate: *Specializzati vari*.

### 01.06.03.I02 Ripristino

*Cadenza: a guasto*

Ripristino ed integrazione degli elementi di rivestimento usurati o mancanti.

- Ditte specializzate: *Specializzati vari*.

**Elemento Manutenibile: 01.06.04**

## Profili di giunzione

Unità Tecnologica: 01.06

Facciate architettoniche

Si tratta di profili in alluminio estruso, utilizzati come elementi architettonici e di giunzione con gli altri componenti costruttivi, provvisti di guarnizione di tenuta.

### ANOMALIE RISCONTRABILI

#### 01.06.04.A01 Infiltrazioni

Infiltrazioni all'interno degli elementi sigillanti dovuta a fenomeni di usura o derivanti da traumi di origine esterna.

### CONTROLLI ESEGUIBILI DA PERSONALE SPECIALIZZATO

#### 01.06.04.C01 Controllo della tenuta

*Cadenza: ogni anno*

*Tipologia: Verifica*

Controllo e verifica della tenuta all'aria e all'acqua dei sigillanti rispetto alle aderenze tra telai ed elementi di chiusura.

- Requisiti da verificare: 1) *Permeabilità all'aria*; 2) *Tenuta all'acqua*; 3) *Resistenza al carico del vento*.
- Anomalie riscontrabili: 1) *Infiltrazioni*.
- Ditte specializzate: *Specializzati vari*.

### MANUTENZIONI ESEGUIBILI DA PERSONALE SPECIALIZZATO

#### 01.06.04.I01 Ripristino delle giunzioni

*Cadenza: quando occorre*

Ripristino delle giunzioni mediante il rifacimento delle sigillature rispetto alle aderenze tra telai ed elementi di chiusura.

- Ditte specializzate: *Specializzati vari*.

Elemento Manutenibile: 01.06.05

## Sottostruttura reticolare

Unità Tecnologica: 01.06

Facciate architettoniche

È costituita da profili tubolari in acciaio zincato con funzione di sottostruttura, assemblati in senso orizzontale e verticale ed ancorati alla struttura portante tramite idonei sistemi di fissaggio.

### ANOMALIE RISCONTRABILI

#### 01.06.05.A01 Corrosione

Decadimento dei materiali metallici a causa della combinazione con sostanze presenti nell'ambiente (ossigeno, acqua, anidride carbonica, ecc.).

#### 01.06.05.A02 Allentamento

Allentamento dei sistemi di fissaggio rispetto alle tenute di serraggio.

#### 01.06.05.A03 Strappamento

Rottura dell'elemento dovute a sollecitazioni assiali che superano la capacità di resistenza del materiale.

#### 01.06.05.A04 Tranciamento

Rottura dell'elemento dovute a sollecitazioni taglienti che superano la capacità di resistenza del materiale.

### CONTROLLI ESEGUIBILI DA PERSONALE SPECIALIZZATO

#### 01.06.05.C01 Controllo generale

*Cadenza: ogni anno*

*Tipologia: Revisione*

Controllo dei sistemi di fissaggio tra parti e verifica della giusta tenuta di serraggio.

- Anomalie riscontrabili: 1) *Allentamento*; 2) *Corrosione*; 3) *Strappamento*; 4) *Tranciamento*.
- Ditte specializzate: *Tecnici di livello superiore*.

### MANUTENZIONI ESEGUIBILI DA PERSONALE SPECIALIZZATO

### **01.06.05.I01 Ripristino**

*Cadenza: quando occorre*

Ripristino dei sistemi di fissaggio tra elementi. Sostituzione di eventuali elementi corrosi o degradati con altri di analoghe caratteristiche.

- Ditte specializzate: *Specializzati vari.*



## Infissi esterni

Gli infissi esterni fanno parte del sistema chiusura del sistema tecnologico. Il loro scopo è quello di soddisfare i requisiti di benessere quindi di permettere l'illuminazione e la ventilazione naturale degli ambienti, garantendo inoltre le prestazioni di isolamento termico-acustico. Gli infissi offrono un'ampia gamma di tipologie diverse sia per materiale che per tipo di apertura.

### REQUISITI E PRESTAZIONI (UT)

#### 01.07.R01 (Attitudine al) controllo del fattore solare

*Classe di Requisiti: Termici ed igrotermici*

*Classe di Esigenza: Benessere*

Gli infissi dovranno consentire un adeguato ingresso di energia termica raggiante attraverso le superfici trasparenti (vetri) in funzione delle condizioni climatiche.

##### **Prestazioni:**

Gli infissi esterni verticali dovranno essere provvisti di dispositivi mobili di oscuramento (persiane, avvolgibili, frangisole, ecc.) che svolgano funzione di regolazione e controllo del passaggio della radiazione solare dall'esterno all'interno limitando il surriscaldamento estivo degli ambienti e nel rispetto di una adeguata ventilazione. Tali dispositivi dovranno inoltre consentire le operazioni di manovra dall'interno ed essere facilmente accessibili per tutte le operazioni di manutenzione e/o riparazione.

##### **Livello minimo della prestazione:**

Il fattore solare dell'infisso non dovrà superare, con insolazione diretta, il valore di 0,3 con i dispositivi di oscuramento in posizione di chiusura.

#### 01.07.R02 (Attitudine al) controllo del flusso luminoso

*Classe di Requisiti: Funzionalità tecnologica*

*Classe di Esigenza: Funzionalità*

Gli infissi dovranno consentire una adeguata immissione di luce naturale all'interno, in quantità sufficiente per lo svolgimento delle attività previste e permetterne la regolazione.

##### **Prestazioni:**

Gli infissi esterni verticali dovranno essere provvisti di dispositivi mobili di oscuramento (persiane, avvolgibili, frangisole, ecc.) che svolgano funzione di regolazione e controllo del passaggio della radiazione solare dall'esterno all'interno limitando il surriscaldamento estivo degli ambienti e nel rispetto di una adeguata ventilazione. Tali dispositivi dovranno inoltre consentire le operazioni di manovra dall'interno ed essere facilmente accessibili per tutte le operazioni di manutenzione e/o riparazione. In particolare le finestre e le portefinestre ad eccezione di quelle a servizio dei locali igienici, dei disimpegni, dei corridoi, dei vani scala, dei ripostigli, ecc., dovranno avere una superficie trasparente dimensionata in modo tale da assicurare un valore idoneo del fattore medio di luce diurna nell'ambiente interessato.

##### **Livello minimo della prestazione:**

La superficie trasparente delle finestre e delle portefinestre deve essere dimensionata in modo da assicurare all'ambiente servito un valore del fattore medio di luce diurna nell'ambiente non inferiore al 2%. In ogni caso la superficie finestrata apribile non deve essere inferiore ad 1/8 della superficie del pavimento del locale.

#### 01.07.R03 Permeabilità all'aria

*Classe di Requisiti: Termici ed igrotermici*

*Classe di Esigenza: Benessere*

Gli infissi devono controllare il passaggio dell'aria a protezione degli ambienti interni e permettere la giusta ventilazione.

##### **Prestazioni:**

Gli infissi esterni verticali e le facciate continue devono essere realizzati in modo da ottenere, mediante guarnizioni, camere d'aria, ecc., la permeabilità all'aria indicata in progetto. Le prestazioni si misurano sulla classificazione basata sul confronto tra la permeabilità all'aria del campione sottoposto a prova riferito all'intera area, e la permeabilità all'aria riferita alla lunghezza dei lati apribili. In particolare si rimanda alle norme UNI EN 1026 e UNI EN 12207.

##### **Livello minimo della prestazione:**

I livelli prestazionali variano in funzione delle classi, della permeabilità all'aria di riferimento a 100 Pa misurata in m<sup>3</sup>/hm<sup>2</sup> e della pressione massima di prova misurata in Pa. Qualora siano impiegati infissi esterni verticali dotati di tamponamento trasparente isolante (con trasmittanza termica unitaria  $U \leq 3,5 \text{ W/m} \cdot \text{°C}$ ), la classe di permeabilità all'aria non deve essere inferiore ad A2 secondo le norme UNI EN 1026, UNI EN 12519 e UNI EN 12207.

#### 01.07.R04 Regolarità delle finiture

*Classe di Requisiti: Visivi*

*Classe di Esigenza: Aspetto*

Gli infissi devono avere gli strati superficiali in vista privi di difetti, e/o comunque esenti da caratteri che possano rendere difficile la lettura formale. Inoltre gli elementi dovranno combaciare tra di loro in modo idoneo senza comprometterne la loro funzionalità.

##### **Prestazioni:**

Gli infissi esterni verticali ed i relativi dispositivi di movimentazione e di manovra nonché quelli di oscuramento esterno, devono avere le finiture superficiali prive di rugosità, spigoli, ecc.. Gli elementi dei tamponamenti trasparenti inoltre devono essere privi di difetti e/o anomalie come, bolle, graffi, ecc. ed assicurare una perfetta visione e trasparenza ottica dall'interno verso l'esterno e viceversa. Più in particolare, i tamponamenti vetrati devono essere privi dei suddetti difetti e comunque corrispondere a quanto indicato dalla norma 7142, in relazione al tipo di vetro ed alle dimensioni della lastra usata. I giunti di collegamento degli infissi esterni verticali non devono

presentare sconnessioni di alcun tipo con le strutture adiacenti. Infine, la coloritura ed i rivestimenti superficiali degli infissi ottenuti attraverso processi di verniciatura, ossidazione anodica, trattamento elettrochimico, ecc., dovranno essere uniformi senza presentare alcun difetto di ripresa del colore o altre macchie visibili.

**Livello minimo della prestazione:**

Gli infissi esterni verticali non devono presentare finiture superficiali eccessivamente rugose, spigolose, cedevoli né tanto meno fessurazioni o screpolature superiore al 10% delle superfici totali.

**01.07.R05 Pulibilità**

*Classe di Requisiti: Facilità d'intervento*

*Classe di Esigenza: Funzionalità*

Gli infissi devono consentire la rimozione di sporcizia, depositi, macchie, ecc.

**Prestazioni:**

Le superfici degli infissi esterni verticali, siano esse opache o trasparenti, devono essere facilmente accessibili dall'utente e/o operatori per le operazioni di pulizia, sia dall'esterno che dall'interno. Per le facciate continue o comunque per infissi particolari dove è richiesto l'impiego di ditte specializzate per la pulizia bisogna comunque prevedere che queste siano idonee e comunque predisposte per l'esecuzione delle operazioni suddette. In ogni caso gli infissi esterni verticali e le facciate continue, dopo le normali operazioni di pulizia, effettuate mediante l'impiego di acqua e prodotti specifici, devono essere in grado di conservare le caratteristiche e prestazioni iniziali.

**Livello minimo della prestazione:**

Gli infissi devono essere accessibili ed inoltre è necessario che la loro altezza da terra sia inferiore a 200 cm e la larghezza delle ante non superiore ai 60 cm in modo da consentire le operazioni di pulizia rimanendo dall'interno.

**01.07.R06 Tenuta all'acqua**

*Classe di Requisiti: Termici ed igrotermici*

*Classe di Esigenza: Benessere*

Gli infissi devono essere realizzati in modo da impedire, o comunque limitare, alle acque meteoriche o di altra origine di penetrare negli ambienti interni.

**Prestazioni:**

In particolare è necessario che tutte le giunzioni di elementi disomogenei (fra davanzali, soglie, e traverse inferiori di finestre, o portafinestra) assicurino la tenuta all'acqua e permettano un veloce allontanamento dell'acqua piovana.

**Livello minimo della prestazione:**

I livelli minimi sono individuabili attraverso l'identificazione della classe di tenuta all'acqua in funzione della norma UNI EN 12208.

- Pressione di prova (Pmax in Pa\*) = -;  
Classificazione: Metodo di prova A = 0 - Metodo di prova B = 0;  
Specifiche: Nessun requisito;
- Pressione di prova (Pmax in Pa\*) = 0;  
Classificazione: Metodo di prova A = 1A - Metodo di prova B = 1B;  
Specifiche: Irrorazione per 15 min;
- Pressione di prova (Pmax in Pa\*) = 50;  
Classificazione: Metodo di prova A = 2A - Metodo di prova B = 2B;  
Specifiche: Come classe 1 ÷ 5 min;
- Pressione di prova (Pmax in Pa\*) = 100;  
Classificazione: Metodo di prova A = 3A - Metodo di prova B = 3B;  
Specifiche: Come classe 2 ÷ 5 min;
- Pressione di prova (Pmax in Pa\*) = 150;  
Classificazione: Metodo di prova A = 4A - Metodo di prova B = 4B;  
Specifiche: Come classe 3 ÷ 5 min;
- Pressione di prova (Pmax in Pa\*) = 200;  
Classificazione: Metodo di prova A = 5A - Metodo di prova B = 5B;  
Specifiche: Come classe 4 ÷ 5 min;
- Pressione di prova (Pmax in Pa\*) = 250;  
Classificazione: Metodo di prova A = 6A - Metodo di prova B = 6B;  
Specifiche: Come classe 5 ÷ 5 min;
- Pressione di prova (Pmax in Pa\*) = 300;  
Classificazione: Metodo di prova A = 7A - Metodo di prova B = 7B;  
Specifiche: Come classe 6 ÷ 5 min;
- Pressione di prova (Pmax in Pa\*) = 450;  
Classificazione: Metodo di prova A = 8A - Metodo di prova B = -;  
Specifiche: Come classe 7 ÷ 5 min;
- Pressione di prova (Pmax in Pa\*) = 600;  
Classificazione: Metodo di prova A = 9A - Metodo di prova B = -;  
Specifiche: Come classe 8 ÷ 5 min;
- Pressione di prova (Pmax in Pa\*) > 600;  
Classificazione: Metodo di prova A = Exxx - Metodo di prova B = -;  
Specifiche: Al di sopra di 600 Pa, con cadenza di 150 Pa, la durata di ciascuna fase deve essere di 50 min;

\*dopo 15 min a pressione zero e 5 min alle fasi susseguenti.

Note = Il metodo A è indicato per prodotti pienamente esposti; il metodo B è adatto per prodotti parzialmente protetti.

## 01.07.R07 Isolamento acustico

Classe di Requisiti: Acustici

Classe di Esigenza: Benessere

E' l'attitudine a fornire un'adeguata resistenza al passaggio dei rumori. Il livello di isolamento richiesto varia in funzione della tipologia e del tipo di attività svolta e in funzione della classe di destinazione d'uso del territorio.

### Prestazioni:

I serramenti esterni devono assicurare all'interno dei locali un adeguato benessere. La classe di prestazione è correlata al livello di rumorosità esterno, in particolare alla zona di rumore di appartenenza.

D.P.C.M. 5.12.1997 (Determinazione dei requisiti acustici passivi degli edifici)

Tabella A (Classificazione degli ambienti abitativi)

- categoria A: edifici adibiti a residenza o assimilabili;
- categoria B: edifici adibiti ad uffici e assimilabili;
- categoria C: edifici adibiti ad alberghi, pensioni ed attività assimilabili;
- categoria D: edifici adibiti ad ospedali, cliniche, case di cura e assimilabili;
- categoria E: edifici adibiti ad attività scolastiche a tutti i livelli e assimilabili;
- categoria F: edifici adibiti ad attività ricreative o di culto o assimilabili;
- categoria G: edifici adibiti ad attività commerciali o assimilabili.

Tabella B (Requisiti acustici passivi degli edifici, dei loro componenti e degli impianti tecnologici)

- categoria D:  $R_w(*) = 55 - D_{2m,nT,w} = 45 - L_{nw} = 58 - L_{ASmax} = 35 - L_{Aeq} = 25$ .
  - categorie A e C:  $R_w(*) = 50 - D_{2m,nT,w} = 40 - L_{nw} = 63 - L_{ASmax} = 35 - L_{Aeq} = 35$ .
  - categoria E:  $R_w(*) = 50 - D_{2m,nT,w} = 48 - L_{nw} = 58 - L_{ASmax} = 35 - L_{Aeq} = 25$ .
  - categorie B, F e G:  $R_w(*) = 50 - D_{2m,nT,w} = 42 - L_{nw} = 55 - L_{ASmax} = 35 - L_{Aeq} = 35$ .
- (\*) Valori di  $R_w$  riferiti a elementi di separazione tra due distinte unità immobiliari.

D.P.C.M. 1.3.1991 (Limiti massimi di immissione nelle sei zone acustiche, espressi come livello equivalente in dB(A))

- Classe I (Aree particolarmente protette) - Tempi: Diurno = 50; Notturmo = 40.
- Classe II (Aree prevalentemente residenziali) - Tempi: Diurno = 55; Notturmo = 45.
- Classe III (Aree di tipo misto) - Tempi: Diurno = 60; Notturmo = 50.
- Classe IV (Aree di intensa attività umana) - Tempi: Diurno = 65; Notturmo = 55.
- Classe V (Aree prevalentemente industriali) - Tempi: Diurno = 70; Notturmo = 60.
- Classe VI (Aree esclusivamente industriali) - Tempi: Diurno=70; Notturmo=70.

Valori limite di emissione  $L_{eq}$  in dB(A)

- Classe I (Aree particolarmente protette) - Tempi: Diurno (06.00-22.00) = 45; Notturmo (22.00-06.00) = 35.
- Classe II (Aree prevalentemente residenziali) - Tempi: Diurno (06.00-22.00) = 50; Notturmo (22.00-06.00) = 40.
- Classe III (Aree di tipo misto) - Tempi: Diurno (06.00-22.00) = 55; Notturmo (22.00-06.00) = 45.
- Classe IV (Aree di intensa attività umana) - Tempi: Diurno (06.00-22.00) = 60; Notturmo (22.00-06.00) = 50.
- Classe V (Aree prevalentemente industriali) - Tempi: Diurno (06.00-22.00) = 65; Notturmo (22.00-06.00) = 55.
- Classe VI (Aree esclusivamente industriali) - Tempi: Diurno (06.00-22.00) = 65; Notturmo (22.00-06.00) = 65.

Valori di qualità  $L_{eq}$  in dB(A)

- Classe I (Aree particolarmente protette) - Tempi: Diurno (06.00-22.00) = 47; Notturmo (22.00-06.00) = 37.
- Classe II (Aree prevalentemente residenziali) - Tempi: Diurno (06.00-22.00) = 52; Notturmo (22.00-06.00) = 42.
- Classe III (Aree di tipo misto) - Tempi: Diurno (06.00-22.00) = 57; Notturmo (22.00-06.00) = 47.
- Classe IV (Aree di intensa attività umana) - Tempi: Diurno (06.00-22.00) = 62; Notturmo (22.00-06.00) = 52.
- Classe V (Aree prevalentemente industriali) - Tempi: Diurno (06.00-22.00) = 67; Notturmo (22.00-06.00) = 57.
- Classe VI (Aree esclusivamente industriali) - Tempi: Diurno (06.00-22.00) = 70; Notturmo (22.00-06.00) = 70.

### Livello minimo della prestazione:

In relazione alla destinazione degli ambienti e alla rumorosità della zona di ubicazione i serramenti esterni sono classificati secondo i seguenti parametri:

- classe R1 se  $20 \leq R_w \leq 27$  dB(A);
- classe R2 se  $27 \leq R_w \leq 35$  dB(A);
- classe R3 se  $R_w > 35$  dB(A).

## 01.07.R08 Isolamento termico

Classe di Requisiti: Termici ed igrotermici

Classe di Esigenza: Benessere

Gli infissi dovranno avere la capacità di limitare le perdite di calore. Al requisito concorrono tutti gli elementi che ne fanno parte.

### Prestazioni:

Le prestazioni relative all'isolamento termico di un infisso esterno verticale vengono valutate in base ai valori della trasmittanza termica unitaria U, relativa all'intero infisso, che tiene conto delle dispersioni termiche eventualmente verificatesi attraverso i componenti trasparenti ed opachi dei serramenti. E' opportuno comunque prevedere l'utilizzo di telai metallici realizzati con taglio termico.

### Livello minimo della prestazione:

Pur non stabilendo specifici limiti prestazionali per i singoli infissi ai fini del contenimento delle dispersioni, è opportuno comunque che i valori della trasmittanza termica unitaria U siano tali da contribuire al contenimento del coefficiente volumico di dispersione  $C_d$  riferito all'intero edificio e quello dei singoli locali nei limiti previsti dalle leggi e normative vigenti.

## 01.07.R09 Resistenza agli urti

*Classe di Requisiti: Di stabilità*

*Classe di Esigenza: Sicurezza*

Gli infissi dovranno essere in grado di sopportare urti (definiti dall'energia cinetica di urti-tipo o convenzionali di corpi duri, come di oggetti scagliati, o molli, come il peso di un corpo che cade) che non debbono compromettere la stabilità degli stessi; né provocare il distacco di elementi o frammenti pericolosi a carico degli utenti.

### **Prestazioni:**

Sotto l'azione degli urti gli infissi devono conservare la loro integrità strutturale; non devono prodursi sconnessioni né deformazioni sensibili dei collegamenti tra gli infissi e la relativa struttura muraria; non devono verificarsi sfondamenti né fuoriuscite di parti o componenti; non devono prodursi frammenti o cadute di elementi che possano causare ferite accidentali alle persone che si possono trovare all'interno o all'esterno. Tutti i componenti degli infissi esterni verticali devono risultare sicuri nel caso d'urto accidentale dell'utenza. Gli elementi costituenti dei telai fissi e mobili, delle maniglie, dei pannelli, delle cerniere, delle cremonesi, ecc. non devono presentare parti taglienti o appuntite né spigoli pronunciati.

### **Livello minimo della prestazione:**

Gli infissi esterni verticali, ad esclusione degli elementi di tamponamento, devono resistere all'azione di urti esterni ed interni realizzati secondo con le modalità indicate di seguito:

- Tipo di infisso: Porta esterna:  
Corpo d'urto: duro - Massa del corpo [Kg]: 0,5;  
Energia d'urto applicata [J]: faccia esterna = 3,75 - faccia interna = 3,75
- Corpo d'urto: molle - Massa del corpo [Kg]: 30;  
Energia d'urto applicata [J]: faccia esterna = 240 - faccia interna = 240
- Tipo di infisso: Finestra:  
Corpo d'urto: molle - Massa del corpo [Kg]: 50;  
Energia d'urto applicata [J]: faccia esterna = 900 - faccia interna = 900
- Tipo di infisso: Portafinestra:  
Corpo d'urto: molle - Massa del corpo [Kg]: 50;  
Energia d'urto applicata [J]: faccia esterna = 700 - faccia interna = 700
- Tipo di infisso: Facciata continua:  
Corpo d'urto: duro - Massa del corpo [Kg]: 1;  
Energia d'urto applicata [J]: faccia esterna = 6 - faccia interna = -
- Tipo di infisso: Elementi pieni:  
Corpo d'urto: molle - Massa del corpo [Kg]: 50;  
Energia d'urto applicata [J]: faccia esterna = 700 - faccia interna = -.

## 01.07.R10 Resistenza al vento

*Classe di Requisiti: Di stabilità*

*Classe di Esigenza: Sicurezza*

Gli infissi debbono resistere alle azioni e depressioni del vento in modo da garantire la sicurezza degli utenti e assicurare la durata e la funzionalità nel tempo. Inoltre essi devono sopportare l'azione del vento senza compromettere la funzionalità degli elementi che li costituiscono.

### **Prestazioni:**

Gli infissi esterni verticali e le facciate continue devono essere idonei a resistere all'azione del vento in modo tale da assicurare la durata e la funzionalità nel tempo e garantire inoltre la sicurezza dell'utenza. Gli infissi devono essere in grado di sopportare il flusso del vento e i suoi effetti ( turbolenze, sbattimenti, vibrazioni, ecc.). L'azione del vento da considerare è quella prevista dal D.M. 14.1.2008, tenendo conto dell'altezza di installazione dell'infisso e del tipo di esposizione. Gli infissi esterni sottoposti alle sollecitazioni del vento dovranno presentare una deformazione ammissibile, conservare le proprietà e consentire la sicurezza agli utenti.

### **Livello minimo della prestazione:**

I livelli minimi variano in funzione di prove di laboratorio basate nella misurazione della differenza di pressioni, riprodotte convenzionalmente in condizioni di sovrappressione e in depressione secondo la UNI EN 12210 e UNI EN 12211.

## 01.07.R11 Resistenza a manovre false e violente

*Classe di Requisiti: Sicurezza d'uso*

*Classe di Esigenza: Sicurezza*

L'attitudine a contrastare efficacemente il prodursi di rotture o deformazioni sotto l'azione di sollecitazioni derivanti da manovre false e violente.

### **Prestazioni:**

Gli infissi esterni verticali, compresi gli organi di movimentazione e gli eventuali elementi di schermatura e/o oscurabilità, devono conservare inalterate le proprie caratteristiche meccaniche e dimensionali se sottoposti ad azioni derivanti da manovre errate e/o violente.

### **Livello minimo della prestazione:**

Gli sforzi per le manovre di apertura e chiusura degli infissi e dei relativi organi di manovra devono essere contenuti entro i limiti qui descritti.

A) Infissi con ante ruotanti intorno ad un asse verticale o orizzontale.

- Sforzi per le operazioni di chiusura ed apertura degli organi di manovra. Le grandezze applicate sugli organi di manovra per le operazioni di chiusura e apertura identificate nella forza F e il momento M devono essere contenute entro i limiti:  $F \leq 100 \text{ N}$  e  $M \leq 10 \text{ Nm}$

- Sforzi per le operazioni movimentazione delle ante. La forza F utile al movimento di un'anta chiusa, con organo di manovra non bloccato, deve essere contenuta entro limiti:  $F \leq 80 \text{ N}$  per anta con asse di rotazione laterale con apertura a vasistas,  $30 \text{ N} \leq F \leq 80$

N per anta con asse di rotazione verticale con apertura girevole,  $F \leq 80$  N per anta, con una maniglia, con asse di rotazione orizzontale con apertura a bilico e  $F \leq 130$  N per anta, con due maniglie, con asse di rotazione orizzontale con apertura a bilico;

B) Infissi con ante apribili per traslazione con movimento verticale od orizzontale.

- Sforzi per le operazioni di chiusura ed apertura degli organi di manovra. La forza  $F$  da applicarsi sull'organo di manovra per le operazioni di chiusura e di apertura, deve essere contenuta entro i 50 N.
- Sforzi per le operazioni di spostamento delle ante. La forza  $F$  utile al movimento di un'anta chiusa, con organo di manovra non bloccato, deve essere contenuta entro limiti:  $F \leq 60$  N per anta di finestra con movimento a traslazione orizzontale ed apertura scorrevole,  $F \leq 100$  N per anta di porta o di portafinestra a traslazione orizzontale ed apertura scorrevole e  $F \leq 100$  N per anta a traslazione verticale ed apertura a saliscendi.

C) Infissi con apertura basculante

- Sforzi per le operazioni di chiusura e di apertura degli organi di manovra. Le grandezze applicate sugli organi di manovra per le operazioni di chiusura e apertura identificate nella forza  $F$  e il momento  $M$  devono essere contenute entro i limiti:  $F \leq 100$  N e  $M \leq 10$  Nm.
- Sforzi per le operazioni di messa in movimento delle ante. Nelle condizioni con anta chiusa ed organo di manovra non bloccato, la caduta da un'altezza 20 cm di una massa di 5 kg a sua volta collegata all'organo di manovra deve mettere in movimento l'anta stessa.
- Sforzi per le operazioni di spostamento delle ante. La forza  $F$  da applicarsi sull'organo di manovra per le operazioni di chiusura e di apertura, deve essere contenuta entro i 60 N.

D) Infissi con apertura a pantografo

- Sforzi per le operazioni di chiusura e di apertura degli organi di manovra. Le grandezze applicate sugli organi di manovra per le operazioni di chiusura e apertura identificate nella forza  $F$  e il momento  $M$  devono essere contenute entro i limiti:  $F \leq 100$  N e  $M \leq 10$  Nm.
- Sforzi per le operazioni di messa in movimento delle ante. La forza  $F$  utile al movimento di un'anta chiusa, con organo di manovra non bloccato, deve essere contenuta entro limiti:  $F \leq 150$  N
- Sforzi per le operazioni di spostamento delle ante. La forza  $F$  utile al movimento di un'anta dalla posizione di chiusura a quella di apertura e viceversa, con organo di manovra non bloccato, deve essere contenuta entro limiti:  $F \leq 100$  N

E) Infissi con apertura a fisarmonica

- Sforzi per le operazioni di chiusura e di apertura degli organi di manovra. Le grandezze applicate sugli organi di manovra per le operazioni di chiusura e apertura identificate nella forza  $F$  e il momento  $M$  devono essere contenute entro i limiti:  $F \leq 100$  N e  $M \leq 10$  Nm
- Sforzi per le operazioni di messa in movimento delle ante. La forza  $F$ , da applicare con azione parallela al piano dell'infisso, utile al movimento di un'anta chiusa, con organo di manovra non bloccato, deve essere contenuta entro limiti:  $F \leq 80$  N
- Sforzi per le operazioni di spostamento delle ante. La forza  $F$  utile al movimento di un'anta dalla posizione di chiusura a quella di apertura e viceversa, con organo di manovra non bloccato, deve essere contenuta entro limiti:  $F \leq 80$  N per anta di finestra e  $F \leq 120$  N per anta di porta o portafinestra.

F) Dispositivi di sollevamento

I dispositivi di movimentazione e sollevamento di persiane o avvolgibili devono essere realizzati in modo da assicurare che la forza manuale necessaria per il sollevamento degli stessi tramite corde e/o cinghie, non vada oltre il valore di 150 N.

## 01.07.R12 Resistenza all'acqua

*Classe di Requisiti: Protezione dagli agenti chimici ed organici*

*Classe di Esigenza: Sicurezza*

Gli infissi a contatto con l'acqua, dovranno mantenere inalterate le proprie caratteristiche chimico-fisiche.

### **Prestazioni:**

Gli infissi esterni verticali ed eventuali dispositivi di schermatura e di tenuta devono conservare inalterate le caratteristiche chimico-fisiche, funzionali, dimensionali, e di finitura superficiale, assicurando comunque il rispetto dei limiti prestazionali, qualora dovessero venire in contatto con acqua di origine diversa (meteorica, di condensa, di lavaggio, ecc.). In particolare non devono manifestarsi variazioni della planarità delle superfici, macchie o scoloriture non uniformi anche localizzate.

### **Livello minimo della prestazione:**

Sugli infissi campione vanno eseguite delle prove atte alla verifica dei seguenti limiti prestazionali secondo la norma UNI EN 12208:

- Differenza di Pressione [Pa] = 0 - Durata della prova [minuti] 15;
- Differenza di Pressione [Pa] = 50 - Durata della prova [minuti] 5;
- Differenza di Pressione [Pa] = 100 - Durata della prova [minuti] 5;
- Differenza di Pressione [Pa] = 150 - Durata della prova [minuti] 5;
- Differenza di Pressione [Pa] = 200 - Durata della prova [minuti] 5;
- Differenza di Pressione [Pa] = 300 - Durata della prova [minuti] 5;
- Differenza di Pressione [Pa] = 500 - Durata della prova [minuti] 5.

## **ELEMENTI MANUTENIBILI DELL'UNITÀ TECNOLOGICA:**

- 01.07.01 Serramenti in materie plastiche (PVC)

## Serramenti in materie plastiche (PVC)

Unità Tecnologica: 01.07

Infissi esterni

Si tratta di infissi in plastica realizzati in PVC (ossia in polivinilcloruro) mediante processo di estrusione. I telai sono realizzati mediante giunzioni meccaniche o con saldature a piastra calda dei profili. Per la modesta resistenza meccanica del materiale gli infissi vengono realizzati a sezioni con più camere e per la chiusura di luci elevate si fa ricorso a rinforzi con profilati di acciaio. I principali vantaggi dei serramenti in PVC sono la resistenza agli agenti aggressivi e all'umidità, la leggerezza, l'imputrescibilità, l'elevata coibenza termica. Difficoltà invece nell'impiego riguarda nel comportamento alle variazioni di temperature e conseguentemente alle dilatazioni; si sconsigliano infatti profilati in colori scuri. Si possono ottenere anche effetto legno mediante l'incollaggio a caldo di un film acrilico sui profilati.

### ANOMALIE RISCONTRABILI

#### 01.07.01.A01 Alterazione cromatica

Alterazione che si può manifestare attraverso la variazione di uno o più parametri che definiscono il colore: tinta, chiarezza, saturazione. Può evidenziarsi in modo localizzato o in zone più ampie diversamente a secondo delle condizioni.

#### 01.07.01.A02 Bolla

Rigonfiamento della pellicola causato spesso da eccessive temperatura.

#### 01.07.01.A03 Condensa superficiale

Formazione di condensa sulle superfici interne dei telai in prossimità di ponti termici.

#### 01.07.01.A04 Corrosione

Decadimento dei materiali metallici a causa della combinazione con sostanze presenti nell'ambiente (ossigeno, acqua, anidride carbonica, ecc.).

#### 01.07.01.A05 Deformazione

Variazioni geometriche e morfologiche dei profili e degli elementi di tamponamento per fenomeni di ritiro quali imbarcamento, svergolamento, ondulazione.

#### 01.07.01.A06 Degrado degli organi di manovra

Degrado degli organi di manovra a causa di processi di ossidazione delle parti metalliche ed in particolare di quelle di manovra. Deformazione e relativa difficoltà di movimentazione degli organi di apertura-chiusura.

#### 01.07.01.A07 Degrado delle guarnizioni

Distacchi delle guarnizioni, perdita di elasticità e loro fessurazione.

#### 01.07.01.A08 Deposito superficiale

Accumulo di pulviscolo atmosferico o di altri materiali estranei quali: microrganismi, residui organici, ecc. di spessore variabile, poco coerente e poco aderente al materiale sottostante.

#### 01.07.01.A09 Frantumazione

Riduzione della lastra di vetro in frammenti per cause traumatiche.

#### 01.07.01.A10 Macchie

Pigmentazione accidentale e localizzata della superficie.

#### 01.07.01.A11 Non ortogonalità

La ortogonalità dei telai mobili rispetto a quelli fissi dovuta generalmente per la mancanza di registrazione periodica dei fissaggi.

#### 01.07.01.A12 Perdita di materiale

Mancanza di parti e di piccoli elementi in seguito ad eventi traumatici.

#### 01.07.01.A13 Perdita trasparenza

Perdita di trasparenza ed aumento della fragilità del vetro a causa dell'azione di agenti esterni.

#### 01.07.01.A14 Rottura degli organi di manovra

Rottura degli elementi di manovra con distacco dalle sedi originarie di maniglie, cerniere, aste, ed altri meccanismi.

### CONTROLLI ESEGUIBILI DALL'UTENTE

#### 01.07.01.C01 Controllo frangisole

*Cadenza: ogni anno*

*Tipologia: Controllo a vista*

Controllo funzionalità degli organi di manovra e delle parti in vista.

- Requisiti da verificare: 1) (Attitudine al) controllo del fattore solare; 2) (Attitudine al) controllo del flusso luminoso.
- Anomalie riscontrabili: 1) Non ortogonalità; 2) Degrado degli organi di manovra; 3) Rottura degli organi di manovra.

#### 01.07.01.C02 Controllo generale

*Cadenza: ogni 12 mesi*

*Tipologia: Controllo a vista*

Controllo delle finiture e dello strato di protezione superficiale, controllo dei giochi e planarità delle parti.

- Requisiti da verificare: 1) *Permeabilità all'aria*; 2) *Regolarità delle finiture*; 3) *Pulibilità*; 4) *Tenuta all'acqua*.
- Anomalie riscontrabili: 1) *Alterazione cromatica*; 2) *Bolla*; 3) *Corrosione*; 4) *Deformazione*; 5) *Deposito superficiale*; 6) *Frantumazione*; 7) *Macchie*; 8) *Non ortogonalità*; 9) *Perdita di materiale*; 10) *Perdita trasparenza*.

#### **01.07.01.C03 Controllo guide di scorrimento**

*Cadenza: ogni 12 mesi*

*Tipologia: Controllo a vista*

Controllo della loro funzionalità.

- Requisiti da verificare: 1) *Permeabilità all'aria*; 2) *Pulibilità*; 3) *Tenuta all'acqua*.
- Anomalie riscontrabili: 1) *Deformazione*; 2) *Non ortogonalità*.

#### **01.07.01.C04 Controllo maniglia**

*Cadenza: ogni 12 mesi*

*Tipologia: Controllo a vista*

Controllo del corretto funzionamento.

- Requisiti da verificare: 1) *Resistenza a manovre false e violente*.
- Anomalie riscontrabili: 1) *Non ortogonalità*.

#### **01.07.01.C05 Controllo organi di movimentazione**

*Cadenza: ogni 12 mesi*

*Tipologia: Controllo a vista*

Controllo dell'efficacia delle cerniere e della perfetta chiusura dell'anta col telaio fisso. Controllo degli organi di serraggio con finestra aperta e controllo dei movimenti delle aste di chiusure.

- Requisiti da verificare: 1) *Permeabilità all'aria*; 2) *Regolarità delle finiture*; 3) *Tenuta all'acqua*.
- Anomalie riscontrabili: 1) *Deformazione*; 2) *Degrado degli organi di manovra*; 3) *Non ortogonalità*; 4) *Rottura degli organi di manovra*.

#### **01.07.01.C06 Controllo persiane**

*Cadenza: ogni 6 mesi*

*Tipologia: Controllo a vista*

Controllo dello stato di conservazione e comunque del grado di usura delle parti in vista. Controllo delle cerniere e dei fissaggi alla parete.

- Requisiti da verificare: 1) *Permeabilità all'aria*; 2) *Regolarità delle finiture*; 3) *Resistenza all'acqua*; 4) *Tenuta all'acqua*.
- Anomalie riscontrabili: 1) *Deformazione*.

#### **01.07.01.C07 Controllo serrature**

*Cadenza: ogni 12 mesi*

*Tipologia: Controllo a vista*

Controllo della loro funzionalità.

- Requisiti da verificare: 1) *Resistenza a manovre false e violente*.
- Anomalie riscontrabili: 1) *Corrosione*; 2) *Non ortogonalità*.

#### **01.07.01.C08 Controllo vetri**

*Cadenza: ogni 6 mesi*

*Tipologia: Controllo a vista*

Controllo uniformità dei vetri e delle sigillature vetro-telaio. Controllare la presenza di depositi o sporco. Verifica di assenza di anomalie e/o difetti (rottura, depositi, macchie, ecc.).

- Requisiti da verificare: 1) *Isolamento acustico*; 2) *Isolamento termico*; 3) *Permeabilità all'aria*; 4) *Pulibilità*; 5) *Resistenza agli urti*; 6) *Resistenza al vento*; 7) *Tenuta all'acqua*.
- Anomalie riscontrabili: 1) *Condensa superficiale*; 2) *Deposito superficiale*; 3) *Frantumazione*; 4) *Macchie*; 5) *Perdita trasparenza*.

### **CONTROLLI ESEGUIBILI DA PERSONALE SPECIALIZZATO**

#### **01.07.01.C01 Controllo guarnizioni di tenuta**

*Cadenza: ogni 12 mesi*

*Tipologia: Controllo a vista*

Controllo dell'efficacia delle guarnizioni. Controllo dell'adesione delle guarnizioni ai profili di contatto dei telai. Controllo del corretto inserimento nelle proprie sedi delle guarnizioni. Controllo dell'elasticità delle guarnizioni.

- Requisiti da verificare: 1) *Isolamento acustico*; 2) *Isolamento termico*; 3) *Permeabilità all'aria*; 4) *Regolarità delle finiture*; 5) *Resistenza agli urti*; 6) *Resistenza al vento*; 7) *Tenuta all'acqua*.
- Anomalie riscontrabili: 1) *Deformazione*; 2) *Degrado delle guarnizioni*; 3) *Non ortogonalità*.
- Ditte specializzate: *Serramentista (Metalli e materie plastiche)*.

#### **01.07.01.C02 Controllo persiane avvolgibili in plastica**

*Cadenza: ogni 12 mesi*

*Tipologia: Controllo a vista*

Controllo funzionalità degli organi di manovra e delle parti in vista.

- Requisiti da verificare: 1) Pulibilità; 2) Regolarità delle finiture; 3) Resistenza a manovre false e violente.
- Anomalie riscontrabili: 1) Alterazione cromatica; 2) Deformazione; 3) Non ortogonalità.
- Ditte specializzate: Serramentista (Metalli e materie plastiche).

### **01.07.01.C03 Controllo telai fissi**

*Cadenza: ogni 12 mesi*

*Tipologia: Controllo a vista*

Controllo delle asole di drenaggio e del sistema di drenaggio. Controllo dell'ortogonalità dei telai. Controllo del fissaggio del telaio al vano ed al controtelaio al muro e dei blocchetti di regolazione.

- Requisiti da verificare: 1) Permeabilità all'aria; 2) Regolarità delle finiture; 3) Tenuta all'acqua.
- Anomalie riscontrabili: 1) Condensa superficiale; 2) Deformazione; 3) Non ortogonalità.
- Ditte specializzate: Serramentista (Metalli e materie plastiche).

### **01.07.01.C04 Controllo telai mobili**

*Cadenza: ogni 12 mesi*

*Tipologia: Controllo a vista*

Controllo dell'ortogonalità dell'anta e dei cavallotti di unione dei profilati dell'anta.

- Requisiti da verificare: 1) Permeabilità all'aria; 2) Regolarità delle finiture; 3) Tenuta all'acqua.
- Anomalie riscontrabili: 1) Condensa superficiale; 2) Non ortogonalità.
- Ditte specializzate: Serramentista (Metalli e materie plastiche).

## **MANUTENZIONI ESEGUIBILI DALL'UTENTE**

### **01.07.01.I01 Lubrificazione serrature e cerniere**

*Cadenza: ogni 6 anni*

Lubrificazione ed ingrassaggio delle serrature e cerniere con prodotti siliconici, verifica del corretto funzionamento.

### **01.07.01.I02 Pulizia delle guide di scorrimento**

*Cadenza: ogni 6 mesi*

Pulizia dei residui organici che possono compromettere la funzionalità delle guide di scorrimento.

### **01.07.01.I03 Pulizia frangisole**

*Cadenza: quando occorre*

Pulizia e rimozione dello sporco e dei depositi superficiali con detergenti idonei.

### **01.07.01.I04 Pulizia guarnizioni di tenuta**

*Cadenza: ogni 12 mesi*

Pulizia dei residui e depositi che ne possono pregiudicare il buon funzionamento con detergenti non aggressivi.

### **01.07.01.I05 Pulizia organi di movimentazione**

*Cadenza: quando occorre*

Pulizia degli organi di movimentazione tramite detergenti comuni.

### **01.07.01.I06 Pulizia telai fissi**

*Cadenza: ogni 6 mesi*

Pulizia dei residui organici che possono provocare l'otturazione delle asole, dei canali di drenaggio, dei fori, delle battute. Pulizia del telaio fisso con detergenti non aggressivi.

### **01.07.01.I07 Pulizia telai mobili**

*Cadenza: ogni 12 mesi*

Pulizia dei telai mobili con detergenti non aggressivi.

### **01.07.01.I08 Pulizia telai persiane**

*Cadenza: quando occorre*

Pulizia dei telai con detergenti non aggressivi.

### **01.07.01.I09 Pulizia vetri**

*Cadenza: quando occorre*

Pulizia e rimozione dello sporco e dei depositi superficiali con detergenti idonei.

### **01.07.01.I10 Registrazione maniglia**

*Cadenza: ogni 6 mesi*

Registrazione e lubrificazione della maniglia, delle viti e degli accessori di manovra apertura-chiusura.

## **MANUTENZIONI ESEGUIBILI DA PERSONALE SPECIALIZZATO**

### **01.07.01.I01 Regolazione guarnizioni di tenuta**

*Cadenza: ogni 3 anni*

Regolazione e riposizionamento delle guarnizioni di tenuta.

- Ditte specializzate: Serramentista (Metalli e materie plastiche).



### **01.07.01.I02 Regolazione organi di movimentazione**

*Cadenza: ogni 3 anni*

Regolazione delle cerniere e della perfetta chiusura dell'anta col telaio fisso. Riposizionamento tramite scorrimento nelle apposite sedi delle cerniere.

- Ditte specializzate: *Serramentista (Metalli e materie plastiche).*

### **01.07.01.I03 Regolazione telai fissi**

*Cadenza: ogni 3 anni*

Regolazione di ortogonalità del telaio fisso tramite cacciavite sui blocchetti di regolazione e relativo fissaggio. La verifica dell'ortogonalità sarà effettuata mediante l'impiego di livella torica.

- Ditte specializzate: *Serramentista (Metalli e materie plastiche).*

### **01.07.01.I04 Ripristino fissaggi telai fissi**

*Cadenza: ogni 3 anni*

Ripristino fissaggi dei telai al vano e al controtelaio al muro e riattivazione del fissaggio dei blocchetti di regolazione e fissaggio tramite cacciavite.

- Ditte specializzate: *Serramentista (Metalli e materie plastiche).*

### **01.07.01.I05 Ripristino ortogonalità telai mobili**

*Cadenza: ogni 12 mesi*

Ripristino dell'ortogonalità delle ante e fissaggio dei cavallotti di unione dei profilati dell'anta.

- Ditte specializzate: *Serramentista (Metalli e materie plastiche).*

### **01.07.01.I06 Sostituzione cinghie avvolgibili**

*Cadenza: quando occorre*

Sostituzione delle cinghie avvolgibili, verifica dei meccanismi di funzionamento quali rulli avvolgitori e lubrificazione degli snodi.

- Ditte specializzate: *Serramentista (Metalli e materie plastiche).*

### **01.07.01.I07 Sostituzione frangisole**

*Cadenza: quando occorre*

Sostituzione dei frangisole impacchettabili con elementi analoghi.

- Ditte specializzate: *Serramentista (Metalli e materie plastiche).*

### **01.07.01.I08 Sostituzione infisso**

*Cadenza: ogni 30 anni*

Sostituzione dell'infisso e del controtelaio mediante smontaggio e posa del nuovo serramento mediante l'impiego di tecniche di fissaggio, di regolazione e sigillature specifiche al tipo di infisso.

- Ditte specializzate: *Serramentista (Metalli e materie plastiche).*

## **Chiusure trasparenti**

Le chiusure trasparenti hanno la funzione di controllare in modo specifico l'energia radiante, l'illuminazione, il flusso termico e la visibilità tra gli spazi interni e gli spazi esterni. Permettono di illuminare gli spazi interni, di captare l'energia solare passiva e di porsi in relazione visiva con l'esterno. Essi devono garantire a secondo dell'impiego e delle loro caratteristiche, benessere (illuminazione e ventilazione naturali) mantenendo alcune delle caratteristiche tipiche delle chiusure quali l'isolamento termico, l'isolamento acustico, tenuta all'aria e all'acqua, ecc. Sono realizzate con vetro, materiale ceramico con struttura amorfa (vetrosa), formato da materiali inorganici (silicati) di fusione che vengono raffreddati ad uno stato rigido solido senza cristallizzazione (liquido sottoraffreddato).

### **ELEMENTI MANUTENIBILI DELL'UNITÀ TECNOLOGICA:**

---

- ° 01.08.01 Lastre di vetro a doppia camera

## Lastre di vetro a doppia camera

Unità Tecnologica: 01.08

Chiusure trasparenti

Si tratta di vetri a camera doppia, costituiti da tre lastre di vetro e da due telai in modo da creare un sistema con doppia camera di tenuta. In questo modo si hanno maggiori prestazioni ed un migliore isolamento termo-acustico.

### ANOMALIE RICONTRABILI

#### 01.08.01.A01 Alterazione cromatica

Alterazione che si può manifestare attraverso la variazione di uno o più parametri che definiscono il colore: tinta, chiarezza, saturazione. Può evidenziarsi in modo localizzato o in zone più ampie diversamente a secondo delle condizioni.

#### 01.08.01.A02 Degrado dei sigillanti

Distacco dei materiali sigillanti, perdita di elasticità e loro fessurazione.

#### 01.08.01.A03 Deposito superficiale

Accumulo di pulviscolo atmosferico o di altri materiali estranei quali: microrganismi, residui organici, ecc. di spessore variabile, poco coerente e poco aderente al materiale sottostante.

#### 01.08.01.A04 Frantumazione

Riduzione della lastra di vetro in frammenti per cause traumatiche.

#### 01.08.01.A05 Incrostazione

Deposito a strati molto aderente al substrato composto generalmente da sostanze inorganiche o di natura biologica.

#### 01.08.01.A06 Macchie

Pigmentazione accidentale e localizzata della superficie.

#### 01.08.01.A07 Patina

Variazione del colore originario del materiale per alterazione della superficie dei materiali per fenomeni non legati a degradazione.

#### 01.08.01.A08 Perdita trasparenza

Perdita di trasparenza ed aumento della fragilità del vetro a causa dell'azione di agenti esterni.

#### 01.08.01.A09 Deformazione

Variazioni geometriche e morfologiche dei profili e degli elementi di tamponamento per fenomeni di ritiro quali imbarcamento, svergolamento, ondulazione.

### CONTROLLI ESEGUIBILI DALL'UTENTE

#### 01.08.01.C01 Controllo generale

*Cadenza: ogni 12 mesi*

*Tipologia: Controllo a vista*

Controllo delle finiture e dello strato di protezione superficiale, controllo dei giochi e planarità delle parti.

• Anomalie riscontrabili: 1) *Alterazione cromatica*; 2) *Deformazione*; 3) *Deposito superficiale*; 4) *Frantumazione*; 5) *Incrostazione*; 6) *Macchie*; 7) *Patina*; 8) *Perdita trasparenza*.

#### 01.08.01.C02 Controllo vetri

*Cadenza: ogni 6 mesi*

*Tipologia: Controllo a vista*

Controllo uniformità dei vetri e delle sigillature vetro-telaio. Controllare la presenza di depositi o sporco. Verifica di assenza di anomalie e/o difetti (rottura, depositi, macchie, ecc.).

• Anomalie riscontrabili: 1) *Deposito superficiale*; 2) *Frantumazione*; 3) *Macchie*; 4) *Perdita trasparenza*.

### MANUTENZIONI ESEGUIBILI DALL'UTENTE

#### 01.08.01.I01 Pulizia vetri

*Cadenza: ogni settimana*

Pulizia e rimozione dello sporco e dei depositi superficiali con detergenti idonei.

### MANUTENZIONI ESEGUIBILI DA PERSONALE SPECIALIZZATO

#### 01.08.01.I01 Regolazione guarnizioni di tenuta

*Cadenza: ogni 3 anni*

Regolazione e riposizionamento delle guarnizioni di tenuta.

• Ditte specializzate: *Specializzati vari*.

## Coperture piane

Insieme degli elementi tecnici orizzontali o suborizzontali del sistema edilizio aventi funzione di separare gli spazi interni del sistema edilizio stesso dallo spazio esterno sovrastante. Le coperture piane (o coperture continue) sono caratterizzate dalla presenza di uno strato di tenuta all'acqua, indipendentemente dalla pendenza della superficie di copertura, che non presenta soluzioni di continuità ed è composto da materiali impermeabili che posti all'esterno dell'elemento portante svolgono la funzione di barriera alla penetrazione di acque meteoriche. L'organizzazione e la scelta dei vari strati funzionali nei diversi schemi di funzionamento della copertura consente di definire la qualità della copertura e soprattutto i requisiti prestazionali. Gli elementi e i strati funzionali si possono raggruppare in:

- elemento di collegamento;
- elemento di supporto;
- elemento di tenuta;
- elemento portante;
- elemento isolante;
- strato di barriera al vapore;
- strato di continuità;
- strato della diffusione del vapore;
- strato di imprimitura;
- strato di ripartizione dei carichi;
- strato di pendenza;
- strato di pendenza;
- strato di protezione;
- strato di separazione o scorrimento;
- strato di tenuta all'aria;
- strato di ventilazione;
- strato drenante;
- strato filtrante.

### REQUISITI E PRESTAZIONI (UT)

#### 01.09.R01 (Attitudine al) controllo della condensazione interstiziale

*Classe di Requisiti: Termici ed igrotermici*

*Classe di Esigenza: Benessere*

La copertura dovrà essere realizzata in modo da evitare la formazione di condensazione al suo interno.

##### **Prestazioni:**

La copertura dovrà essere realizzata in modo da evitare la formazione di condensazione al suo interno. In particolare in ogni punto della copertura sia interno che superficiale, il valore della pressione parziale del vapor d'acqua  $P_v$  deve essere inferiore alla corrispondente valore della pressione di saturazione  $P_s$ .

##### **Livello minimo della prestazione:**

I livelli minimi variano in funzione di prove di laboratorio eseguite secondo le norme vigenti.

#### 01.09.R02 (Attitudine al) controllo della condensazione superficiale

*Classe di Requisiti: Termici ed igrotermici*

*Classe di Esigenza: Benessere*

La copertura dovrà essere realizzata in modo da evitare la formazione di condensazione sulla superficie degli elementi.

##### **Prestazioni:**

La copertura dovrà essere realizzata in modo da evitare la formazione di condensazione sulla superficie degli elementi. La temperatura superficiale  $T_{si}$ , presa in considerazione, su tutte le superfici interne delle coperture, dovrà risultare maggiore dei valori di temperatura di rugiada o di condensazione del vapor d'acqua presente nell'aria nelle condizioni di umidità relativa e di temperatura dell'aria interna di progetto per il locale preso in esame.

##### **Livello minimo della prestazione:**

In tutte le superfici interne delle coperture, con temperatura dell'aria interna di valore  $T_i=20\text{ °C}$  ed umidità relativa interna di valore U.R.  $\leq 70\%$  la temperatura superficiale interna  $T_{si}$ , in considerazione di una temperatura esterna pari a quella di progetto, dovrà risultare con valore non inferiore ai  $14\text{ °C}$ .

#### 01.09.R03 (Attitudine al) controllo dell'inerzia termica

*Classe di Requisiti: Termici ed igrotermici*

*Classe di Esigenza: Benessere*

Contribuisce, con l'accumulo di calore, al benessere termico. Un'inerzia più elevata, nel caso di coperture a diretto contatto con l'ambiente, può evitare il veloce abbassamento della temperatura dei locali con riscaldamento ad attenuazione notturna, o la dispersione di calore in locali soggetti a frequenti ricambi d'aria e privi di dispositivi per il recupero del calore.

##### **Prestazioni:**

L'inerzia termica esprime l'attitudine di un edificio e/o di parte di esso ad accumulare calore e a rimmetterlo in circolo in un secondo tempo in corrispondenza di una certa variazione di temperatura. L'inerzia termica di un solaio di copertura rappresenta la capacità di ridurre l'influenza delle variazioni della temperatura esterna sull'ambiente interno, ritardando quindi la propagazione e attenuando l'ampiezza.

##### **Livello minimo della prestazione:**

La massa efficace di un solaio di copertura deve rispettare le specifiche previste dalla normativa vigente.

#### 01.09.R04 Impermeabilità ai liquidi

*Classe di Requisiti: Termici ed igrotermici*

*Classe di Esigenza: Benessere*

La copertura deve impedire all'acqua meteorica la penetrazione o il contatto con parti o elementi di essa non predisposti.

**Prestazioni:**

Le coperture devono essere realizzate in modo tale da impedire qualsiasi infiltrazione d'acqua piovana al loro interno, onde evitare che l'acqua piovana possa raggiungere i materiali sensibili all'umidità che compongono le coperture stesse. Nel caso di coperture discontinue devono essere rispettate le pendenze minime delle falde, anche in funzione delle località, necessarie ad assicurare la impermeabilità in base ai prodotti utilizzati e alla qualità della posa in opera degli stessi.

**Livello minimo della prestazione:**

In particolare, per quanto riguarda i materiali costituenti l'elemento di tenuta, è richiesto che: le membrane per l'impermeabilizzazione devono resistere alla pressione idrica di 60 kPa per 24 ore, senza manifestazioni di gocciolamenti o passaggi d'acqua; i prodotti per coperture discontinue del tipo tegole, lastre di cemento o fibrocemento, tegole bituminose e lastre di ardesia non devono presentare nessun gocciolamento se mantenuti per 24 ore sotto l'azione di una colonna d'acqua d'altezza compresa fra 10 e 250 mm, in relazione al tipo di prodotto impiegato. Gli altri strati complementari di tenuta devono presentare specifici valori d'impermeabilità.

## **01.09.R05 Isolamento acustico**

*Classe di Requisiti: Acustici*

*Classe di Esigenza: Benessere*

La copertura dovrà essere realizzata in modo da fornire una adeguata resistenza al passaggio dei rumori e comunque in modo da ridurre i rumori aerei (da traffico, da vento, ecc.) e i rumori d'impatto (da pioggia, da grandine, ecc.).

**Prestazioni:**

Le prestazioni di una copertura, ai fini dell'isolamento acustico ai rumori aerei esterni, si possono valutare facendo riferimento all'indice di valutazione del potere fonoisolante  $R_w$  della soluzione tecnica prescelta o all'isolamento acustico dell'intera chiusura rispetto ad un locale, espresso come indice di valutazione dell'isolamento acustico standardizzato  $D_nT_w$  in relazione alle diverse zone di rumore in cui è ubicato l'edificio stesso.

**Livello minimo della prestazione:**

Per i valori di  $R_w$  si tiene conto delle diverse zone di rumore in cui è ubicato l'edificio stesso. In particolare si fa riferimento alle norme alle norme UNI.

D.P.C.M. 5.12.1997 (Determinazione dei requisiti acustici passivi degli edifici)

Tabella A (Classificazione degli ambienti abitativi)

- categoria A: edifici adibiti a residenza o assimilabili;
- categoria B: edifici adibiti ad uffici e assimilabili;
- categoria C: edifici adibiti ad alberghi, pensioni ed attività assimilabili;
- categoria D: edifici adibiti ad ospedali, cliniche, case di cura e assimilabili;
- categoria E: edifici adibiti ad attività scolastiche a tutti i livelli e assimilabili;
- categoria F: edifici adibiti ad attività ricreative o di culto o assimilabili;
- categoria G: edifici adibiti ad attività commerciali o assimilabili.

Tabella B (Requisiti acustici passivi degli edifici, dei loro componenti e degli impianti tecnologici)

- categoria D:  $R_w(*) = 55 - D_{2m,nT,w} = 45 - L_{nw} = 58 - L_{ASmax} = 35 - L_{Aeq} = 25$ .
  - categorie A e C:  $R_w(*) = 50 - D_{2m,nT,w} = 40 - L_{nw} = 63 - L_{ASmax} = 35 - L_{Aeq} = 35$ .
  - categoria E:  $R_w(*) = 50 - D_{2m,nT,w} = 48 - L_{nw} = 58 - L_{ASmax} = 35 - L_{Aeq} = 25$ .
  - categorie B, F e G:  $R_w(*) = 50 - D_{2m,nT,w} = 42 - L_{nw} = 55 - L_{ASmax} = 35 - L_{Aeq} = 35$ .
- (\*) Valori di  $R_w$  riferiti a elementi di separazione tra due distinte unità immobiliari.

D.P.C.M. 1.3.1991 (Limiti massimi di immissione nelle sei zone acustiche, espressi come livello equivalente in dB(A))

- Classe I (Aree particolarmente protette) - Tempi: Diurno = 50; Notturmo = 40.
- Classe II (Aree prevalentemente residenziali) - Tempi: Diurno = 55; Notturmo = 45.
- Classe III (Aree di tipo misto) - Tempi: Diurno = 60; Notturmo = 50.
- Classe IV (Aree di intensa attività umana) - Tempi: Diurno = 65; Notturmo = 55.
- Classe V (Aree prevalentemente industriali) - Tempi: Diurno = 70; Notturmo = 60.
- Classe VI (Aree esclusivamente industriali) - Tempi: Diurno=70; Notturmo=70.

Valori limite di emissione  $L_{eq}$  in dB(A)

- Classe I (Aree particolarmente protette) - Tempi: Diurno (06.00-22.00) = 45; Notturmo(22.00-06.00) = 35.
- Classe II (Aree prevalentemente residenziali) - Tempi: Diurno (06.00-22.00) = 50; Notturmo (22.00-06.00) = 40.
- Classe III (Aree di tipo misto) - Tempi: Diurno (06.00-22.00) = 55; Notturmo (22.00-06.00) = 45.
- Classe IV (Aree di intensa attività umana) - Tempi: Diurno (06.00-22.00) = 60; Notturmo (22.00-06.00) = 50.
- Classe V (Aree prevalentemente industriali) - Tempi: Diurno (06.00-22.00) = 65; Notturmo (22.00-06.00) = 55.
- Classe VI (Aree esclusivamente industriali) - Tempi: Diurno (06.00-22.00) = 65; Notturmo (22.00-06.00) = 65.

Valori di qualità  $L_{eq}$  in dB(A)

- Classe I (Aree particolarmente protette) - Tempi: Diurno (06.00-22.00) = 47; Notturmo (22.00-06.00) = 37.
- Classe II (Aree prevalentemente residenziali) - Tempi: Diurno (06.00-22.00) = 52; Notturmo (22.00-06.00) = 42.
- Classe III (Aree di tipo misto) - Tempi: Diurno (06.00-22.00) = 57; Notturmo (22.00-06.00) = 47.
- Classe IV (Aree di intensa attività umana) - Tempi: Diurno (06.00-22.00) = 62; Notturmo (22.00-06.00) = 52.
- Classe V (Aree prevalentemente industriali) - Tempi: Diurno (06.00-22.00) = 67; Notturmo (22.00-06.00) = 57.
- Classe VI (Aree esclusivamente industriali) - Tempi: Diurno (06.00-22.00) = 70; Notturmo (22.00-06.00) = 70.

### **01.09.R06 Isolamento termico**

*Classe di Requisiti: Termici ed igrotermici*

*Classe di Esigenza: Benessere*

La copertura deve conservare la superficie interna a temperature vicine a quelle dell'aria ambiente tale da evitare che vi siano pareti fredde e comunque fenomeni di condensazione superficiale. In particolare devono essere evitati i ponti termici.

**Prestazioni:**

Le prestazioni relative all'isolamento termico delle coperture sono valutabili in base alla trasmittanza termica unitaria U ed ai coefficienti lineari di trasmissione kl per ponti termici o punti singolari che essa possiede.

**Livello minimo della prestazione:**

Pur non stabilendo specifici limiti prestazionali per le singole chiusure ai fini del contenimento delle dispersioni, tuttavia i valori di U e kl devono essere tali da concorrere a contenere il coefficiente volumico di dispersione Cd dell'intero edificio e quello dei singoli locali nei limiti previsti dalle leggi e normative vigenti.

### **01.09.R07 Reazione al fuoco**

*Classe di Requisiti: Protezione antincendio*

*Classe di Esigenza: Sicurezza*

Livello di partecipazione al fuoco dei materiali combustibili costituenti la copertura.

**Prestazioni:**

I materiali di rivestimento e di finitura interna delle coperture (compresi gli eventuali controsoffitti) relativi a vani scala, androni e passaggi comuni devono essere di classe non superiore a 1 secondo la classificazione di reazione al fuoco prevista dal DM 26.6.1984. Nel caso di utilizzazione di membrane per l'impermeabilizzazione, queste devono essere di classe compresa fra 2 e 5, in relazione al sistema di copertura, alla posizione ed alla destinazione d'uso degli ambienti sottostanti.

**Livello minimo della prestazione:**

I livelli minimi variano in funzione dei parametri stabiliti dalla normativa vigente. Per le membrane per impermeabilizzazione si rimanda alla norma UNI 8202-25.

### **01.09.R08 Regolarità delle finiture**

*Classe di Requisiti: Visivi*

*Classe di Esigenza: Aspetto*

La copertura deve avere gli strati superficiali in vista privi di difetti, fessurazioni, scagliature o screpolature superficiali e/o comunque esenti da caratteri che possano rendere difficile la lettura formale.

**Prestazioni:**

Le finiture in vista delle coperture non devono presentare difetti di posa in opera dei materiali di copertura e degli elementi accessori (fessurazioni, scagliature, screpolature, sbollature superficiali, ecc.).

**Livello minimo della prestazione:**

In particolare per i prodotti per coperture continue si fa riferimento alle specifiche previste dalle norme UNI relative alle caratteristiche dimensionali (lunghezza, larghezza, spessore, ortogonalità, ecc.): UNI 8091. Edilizia. Coperture. Terminologia geometrica.

### **01.09.R09 Resistenza agli agenti aggressivi**

*Classe di Requisiti: Protezione dagli agenti chimici ed organici*

*Classe di Esigenza: Sicurezza*

La copertura non deve subire dissoluzioni o disgregazioni e mutamenti di aspetto a causa dell'azione di agenti aggressivi chimici.

**Prestazioni:**

Sotto l'azione degli agenti chimici normalmente presenti nell'ambiente, i materiali costituenti le coperture devono conservare inalterate le proprie caratteristiche chimico-fisiche, geometriche, funzionali e di finitura superficiale. In particolare gli elementi utilizzati devono resistere alle azioni chimiche derivanti da inquinamento ambientale (aeriformi, polveri, liquidi) agenti sulle facce esterne.

**Livello minimo della prestazione:**

Per le coperture rifinite esternamente in materiale metallico, è necessario adottare una protezione con sistemi di verniciatura resistenti alla corrosione in nebbia salina per almeno 1000 ore nel caso ne sia previsto l'impiego in atmosfere aggressive (urbane, marine, inquinate, ecc.), e di almeno 500 ore, nel caso ne sia previsto l'impiego in altre atmosfere.

### **01.09.R10 Resistenza agli attacchi biologici**

*Classe di Requisiti: Protezione dagli agenti chimici ed organici*

*Classe di Esigenza: Sicurezza*

La copertura a seguito della presenza di organismi viventi (animali, vegetali, microrganismi) non dovrà subire riduzioni di prestazioni.

**Prestazioni:**

Gli elementi ed i materiali costituenti la copertura non dovranno permettere lo sviluppo di funghi, muffe, insetti, ecc. In particolare le parti in legno dovranno essere trattate adeguatamente in funzione del loro impiego.

**Livello minimo della prestazione:**

I livelli minimi variano in funzione dei diversi prodotti per i quali si fa riferimento alle specifiche previste dalle norme UNI.

### **01.09.R11 Resistenza al fuoco**

*Classe di Requisiti: Protezione antincendio*

*Classe di Esigenza: Sicurezza*

I materiali costituenti la copertura, sottoposti all'azione del fuoco non devono subire trasformazioni chimico-fisiche.

**Prestazioni:**

Gli elementi strutturali delle coperture devono presentare una resistenza al fuoco (REI) non inferiore a quello determinabile in funzione

del carico d'incendio, secondo le modalità specificate nel D.M. 9.3.2007. Le coperture di aree a rischio di parti dell'edificio (autorimesse, depositi di materiali combustibili, centrale termica, locali di esposizione e vendita, ecc.) devono inoltre rispettare le normative in vigore per tali attività.

**Livello minimo della prestazione:**

Gli elementi costruttivi delle coperture (compresi gli eventuali controsoffitti), sia dei vani scala o ascensore che dei ridativi filtri a prova di fumo, devono avere la resistenza al fuoco indicata di seguito, espressa in termini di tempo entro il quale la copertura conserva stabilità, tenuta alla fiamma e ai fumi e isolamento termico:

- altezza antincendio [m] da 12 a 32, Classe REI [min.] = 60;
- altezza antincendio [m] da oltre 32 a 80, Classe REI [min.] = 90;
- altezza antincendio [m] oltre 80, Classe REI [min.] = 120.

**01.09.R12 Resistenza al gelo**

*Classe di Requisiti: Protezione dagli agenti chimici ed organici*

*Classe di Esigenza: Sicurezza*

La copertura non dovrà subire disgregazioni e variazioni dimensionali e di aspetto in conseguenza della formazione di ghiaccio.

**Prestazioni:**

Sotto l'azione di gelo e disgelo, gli elementi delle coperture devono conservare inalterate le proprie caratteristiche chimico-fisiche, geometriche, funzionali e di finitura superficiale. I prodotti per coperture devono resistere a cicli di gelo e disgelo senza che si manifestino fessurazioni, cavillature o altri segni di degrado.

**Livello minimo della prestazione:**

I livelli minimi possono essere definiti, per i vari tipi di materiali, facendo riferimento a quanto previsto dalla normativa UNI.

**01.09.R13 Resistenza al vento**

*Classe di Requisiti: Di stabilità*

*Classe di Esigenza: Sicurezza*

La copertura deve resistere alle azioni e depressioni del vento tale da non compromettere la stabilità e la funzionalità degli strati che la costituiscono.

**Prestazioni:**

Tutte le parti costituenti una copertura, continua o discontinua, devono essere idonee a resistere all'azione del vento in modo da assicurare durata e funzionalità nel tempo senza pregiudicare la sicurezza dell'utenza. L'azione del vento da considerare è quella prevista dal D.M. 14.1.2008 (che divide convenzionalmente il territorio italiano in zone). I parametri variano anche in funzione dell'altezza dell'edificio e della forma della copertura. In ogni caso le caratteristiche delle coperture, relativamente alla funzione strutturale, devono corrispondere a quelle prescritte dalle leggi e normative vigenti.

**Livello minimo della prestazione:**

I livelli minimi variano in funzione degli elementi impiegati per i quali si rinvia alla normativa vigente.

**01.09.R14 Resistenza all'acqua**

*Classe di Requisiti: Protezione dagli agenti chimici ed organici*

*Classe di Esigenza: Sicurezza*

I materiali costituenti la copertura, a contatto con l'acqua, dovranno mantenere inalterate le proprie caratteristiche chimico-fisiche.

**Prestazioni:**

I materiali costituenti i rivestimenti delle coperture nel caso vengano in contatto con acqua di origine e composizione diversa (acqua meteorica, acqua di condensa, ecc.) devono conservare inalterate le proprie caratteristiche chimico-fisiche, geometriche e funzionali.

**Livello minimo della prestazione:**

Tutti gli elementi di tenuta delle coperture continue o discontinue in seguito all'azione dell'acqua meteorica, devono osservare le specifiche di imbibizione rispetto al tipo di prodotto secondo le norme vigenti.

**01.09.R15 Resistenza all'irraggiamento solare**

*Classe di Requisiti: Protezione dagli agenti chimici ed organici*

*Classe di Esigenza: Sicurezza*

La copertura non dovrà subire variazioni di aspetto e caratteristiche chimico-fisiche a causa dell'esposizione all'energia raggiante.

**Prestazioni:**

Sotto l'azione dell'irraggiamento solare, i materiali costituenti le coperture devono conservare inalterate le proprie caratteristiche chimico-fisiche, geometriche, funzionali e di finiture superficiali.

**Livello minimo della prestazione:**

In particolare gli elementi di tenuta delle coperture continue o discontinue, le membrane per l'impermeabilizzazione, ecc., non devono deteriorarsi se esposti all'azione di radiazioni U.V. e I.R., se non nei limiti ammessi dalle norme UNI relative ai vari tipi di prodotto.

**01.09.R16 Resistenza meccanica**

*Classe di Requisiti: Di stabilità*

*Classe di Esigenza: Sicurezza*

La copertura deve garantire una resistenza meccanica rispetto alle condizioni di carico (carichi concentrati e distribuiti) di progetto in modo da garantire la stabilità e la stabilità degli strati costituenti. Inoltre vanno considerate le caratteristiche dello strato di supporto che dovranno essere adeguate alle sollecitazioni e alla resistenza degli elementi di tenuta.

**Prestazioni:**

Tutte le coperture devono essere idonee a contrastare efficacemente il prodursi di rotture o deformazioni gravi sotto l'azione di sollecitazioni meccaniche in modo da assicurare la durata e la funzionalità nel tempo senza pregiudicare la sicurezza degli utenti. A tal fine si considerano le seguenti azioni: carichi dovuti al peso proprio e di esercizio, carichi presenti per operazioni di manutenzione quali

pedonamento di addetti, sollecitazioni sismiche, carichi dovuti a dilatazioni termiche, assestamenti e deformazioni di strutture portanti.

**Livello minimo della prestazione:**

Comunque, in relazione alla funzione strutturale, le caratteristiche delle coperture devono corrispondere a quelle prescritte dalle leggi e normative vigenti.

**01.09.R17 Sostituibilità**

*Classe di Requisiti: Facilità d'intervento*

*Classe di Esigenza: Funzionalità*

La copertura dovrà essere costituita da elementi tecnici e materiali che facilitano la collocazione di altri al loro posto.

**Prestazioni:**

Gli elementi, i materiali ed i prodotti impiegati per le coperture devono essere facilmente sostituibili, senza influenzare e compromettere altre parti della copertura. E' opportuno quindi che i prodotti impiegati rispettino le dimensioni geometriche secondo le norme UNI.

**Livello minimo della prestazione:**

In particolare per i prodotti per coperture continue si fa riferimento alle specifiche previste dalle norme UNI relative alle caratteristiche dimensionali (lunghezza, larghezza, spessore, ortogonalità, ecc.).

**01.09.R18 Stabilità chimico reattiva**

*Classe di Requisiti: Protezione dagli agenti chimici ed organici*

*Classe di Esigenza: Sicurezza*

I materiali costituenti la copertura dovranno mantenere inalterate nel tempo le proprie caratteristiche chimico-fisiche.

**Prestazioni:**

Le coperture e gli altri elementi della copertura devono essere realizzati con materiali e rifinite in maniera tale che conservino invariate nel tempo le proprie caratteristiche chimico-fisiche. Bisogna inoltre tener conto degli eventuali fenomeni chimico-fisici che possono svilupparsi tra i diversi componenti a contatto, in particolare tra le parti metalliche di natura diversa. E' importante che non vengano utilizzati materiali che siano incompatibili dal punto di vista chimico-fisico o comunque che possano dar luogo a fenomeni di corrosioni elettrolitiche. E' opportuno evitare contatti diretti tra i seguenti metalli: ferro e zinco, ferro e alluminio, alluminio e piombo, alluminio e zinco. Bisogna evitare inoltre il contatto diretto fra certi metalli ed alcuni materiali aggressivi, come alluminio o acciaio e il gesso.

**Livello minimo della prestazione:**

I livelli minimi variano in funzione dei materiali impiegati e della loro compatibilità chimico-fisica stabilita dalle norme vigenti.

**01.09.R19 Ventilazione**

*Classe di Requisiti: Termici ed igrotermici*

*Classe di Esigenza: Benessere*

La copertura dovrà essere realizzata in modo da poter ottenere ricambio d'aria in modo naturale o mediante meccanismi.

**Prestazioni:**

E' raccomandabile che le coperture dotate di sottotetto siano provviste di apposite aperture di ventilazione che consentano un adeguato ricambio naturale dell'aria, al fine di proteggere il manto e le strutture superiori dagli sbalzi termici e impedire la formazione di condensa nel sottotetto.

**Livello minimo della prestazione:**

Il sottotetto dovrà essere dotato di aperture di ventilazione con sezione => 1/500 della superficie coperta o comunque di almeno 10 cm, ripartite tra i due lati opposti della copertura ed il colmo. Nel caso di coperture discontinue deve comunque essere assicurata una microventilazione della superficie inferiore dell'elemento di tenuta.

---

**ELEMENTI MANUTENIBILI DELL'UNITÀ TECNOLOGICA:**

---

- ° 01.09.01 Canali di gronda e pluviali
- ° 01.09.02 Comignoli e terminali
- ° 01.09.03 Parapetti ed elementi di coronamento
- ° 01.09.04 Strati termoisolanti
- ° 01.09.05 Strato di barriera al vapore
- ° 01.09.06 Strato di continuità
- ° 01.09.07 Strato di diffusione o equalizzazione della pressione vapore
- ° 01.09.08 Strato di imprimitura
- ° 01.09.09 Strato di pendenza
- ° 01.09.10 Strato di protezione in elementi cementizi
- ° 01.09.11 Strato di protezione in ghiaia
- ° 01.09.12 Strato di protezione in terra vegetale
- ° 01.09.13 Strato di regolarizzazione
- ° 01.09.14 Strato di ripartizione dei carichi
- ° 01.09.15 Strato di separazione e/o scorrimento
- ° 01.09.16 Strato di tenuta all'aria
- ° 01.09.17 Strato di tenuta con membrane bituminose
- ° 01.09.18 Strato di tenuta con membrane sintetiche
- ° 01.09.19 Strato di ventilazione



- 01.09.20 Strato drenante
- 01.09.21 Strato filtrante
- 01.09.22 Struttura metallica

## Canali di gronda e pluviali

Unità Tecnologica: 01.09

Coperture piane

I canali di gronda sono gli elementi dell'impianto di raccolta delle acque meteoriche che si sviluppano lungo la linea di gronda. Le pluviali hanno la funzione di convogliare ai sistemi di smaltimento al suolo le acque meteoriche raccolte nei canali di gronda. Essi sono destinati alla raccolta ed allo smaltimento delle acque meteoriche dalle coperture degli edifici. I vari profilati possono essere realizzati in PVC, in lamiera metallica (in alluminio, in rame, in acciaio, in zinco, ecc.). Per formare i sistemi completi di canalizzazioni, essi vengono dotati di appropriati accessori (fondelli di chiusura, bocchelli, parafoglie, staffe di sostegno, ecc.) collegati tra di loro. La forma e le dimensioni dei canali di gronda e delle pluviali dipendono dalla quantità d'acqua che deve essere convogliata e dai parametri della progettazione architettonica. La capacità di smaltimento del sistema dipende dal progetto del tetto e dalle dimensioni dei canali di gronda e dei pluviali.

### REQUISITI E PRESTAZIONI (EM)

#### 01.09.01.R01 Resistenza meccanica per canali di gronda e pluviali

*Classe di Requisiti: Di stabilità*

*Classe di Esigenza: Sicurezza*

I canali di gronda e le pluviali della copertura dovranno garantire una resistenza meccanica rispetto alle condizioni d'uso.

##### **Prestazioni:**

I canali di gronda e le pluviali della copertura devono essere idonee a contrastare efficacemente il prodursi di rotture o deformazioni gravi sotto l'azione di sollecitazioni meccaniche in modo da assicurare la durata e la funzionalità nel tempo senza pregiudicare la sicurezza degli utenti.

##### **Livello minimo della prestazione:**

Per i livelli minimi si prendono in considerazione le norme tecniche di settore.

### ANOMALIE RISCONTRABILI

#### 01.09.01.A01 Alterazioni cromatiche

Presenza di macchie con conseguente variazione della tonalità dei colori e scomparsa del colore originario.

#### 01.09.01.A02 Deformazione

Cambiamento della forma iniziale con imbarcamento degli elementi e relativa irregolarità della sovrapposizione degli stessi.

#### 01.09.01.A03 Deposito superficiale

Accumulo di materiale e di incrostazioni di diversa consistenza, spessore e aderenza diversa.

#### 01.09.01.A04 Difetti di ancoraggio, di raccordo, di sovrapposizione, di assemblaggio

Difetti nella posa degli elementi e/o accessori di copertura con conseguente rischio di errato deflusso delle acque meteoriche.

#### 01.09.01.A05 Distacco

Distacco degli elementi dai dispositivi di fissaggio e relativo scorrimento.

#### 01.09.01.A06 Errori di pendenza

Errore nel calcolo della pendenza (la determinazione in gradi, o in percentuale, rispetto al piano orizzontale di giacitura delle falde) rispetto alla morfologia del tetto, alla lunghezza di falda (per tetti a falda), alla scabrosità dei materiali, all'area geografica di riferimento. Insufficiente deflusso delle acque con conseguente ristagno delle stesse.

#### 01.09.01.A07 Fessurazioni, microfessurazioni

Incrinature localizzate interessanti lo spessore degli elementi.

#### 01.09.01.A08 Mancanza elementi

Assenza di elementi della copertura.

#### 01.09.01.A09 Penetrazione e ristagni d'acqua

Comparsa di macchie da umidità e/o gocciolamento localizzato in prossimità del soffitto e negli angoli per cause diverse quali: invecchiamento dello strato impermeabilizzante con rottura della guaina protettiva; rottura o spostamenti degli elementi di copertura; ostruzione delle linee di deflusso acque meteoriche.

#### 01.09.01.A10 Presenza di vegetazione

Presenza di vegetazione caratterizzata dalla formazione di licheni, muschi e piante in prossimità di superfici o giunti degradati.

#### 01.09.01.A11 Rottura

Rottura degli elementi costituenti il manto di copertura.

### CONTROLLI ESEGUIBILI DALL'UTENTE

#### 01.09.01.C01 Controllo dello stato

*Cadenza: ogni 6 mesi*

*Tipologia: Controllo a vista*

Controllare le condizioni e la funzionalità dei canali di gronda e delle pluviali. Controllo della regolare disposizione degli elementi dopo il verificarsi di fenomeni meteorologici particolarmente intensi. Verifica dell'assenza di eventuali anomalie. Controllare la funzionalità delle pluviali, delle griglie parafoglie e di eventuali depositi e detriti di foglie ed altre ostruzioni che possono compromettere il corretto deflusso delle acque meteoriche. Controllare gli elementi di fissaggio ed eventuali connessioni.

• Requisiti da verificare: 1) Impermeabilità ai liquidi; 2) Resistenza al vento; 3) Resistenza all'acqua; 4) Resistenza meccanica per canali di gronda e pluviali.

• Anomalie riscontrabili: 1) Alterazioni cromatiche; 2) Deformazione; 3) Deposito superficiale; 4) Difetti di ancoraggio, di raccordo, di sovrapposizione, di assemblaggio; 5) Distacco; 6) Errori di pendenza; 7) Fessurazioni, microfessurazioni; 8) Mancanza elementi; 9) Penetrazione e ristagni d'acqua; 10) Presenza di vegetazione; 11) Rottura.

## MANUTENZIONI ESEGUIBILI DALL'UTENTE

### 01.09.01.I01 Pulizia griglie, canali di gronda, bocchettoni di raccolta

*Cadenza: ogni 6 mesi*

Pulizia ed asportazione dei residui di fogliame e detriti depositati nei canali di gronda. Rimozione delle griglie paraghiaia e parafoglie dai bocchettoni di raccolta e loro pulizia.

## MANUTENZIONI ESEGUIBILI DA PERSONALE SPECIALIZZATO

### 01.09.01.I01 Reintegro canali di gronda e pluviali

*Cadenza: ogni 5 anni*

Reintegro dei canali di gronda, delle pluviali, dei bocchettoni di raccolta e degli elementi di fissaggio. Riposizionamento degli elementi di raccolta in funzione delle superfici di copertura servite e delle pendenze previste. Sistemazione delle giunzioni mediante l'utilizzo di materiali analoghi a quelli preesistenti.

• Ditte specializzate: *Lattoniere-canalista, Specializzati vari.*

**Elemento Manutenibile: 01.09.02**

## Comignoli e terminali

**Unità Tecnologica: 01.09**

**Coperture piane**

Si tratta di elementi integrati nella copertura con la funzione di semplificare lo scambio di aeriformi con l'atmosfera in relazione agli impianti per fluidi del sistema edilizio di cui fanno parte. Di essi fanno parte:

- i camini (la parte della canna fumaria che emerge dalla copertura con la funzione di fuoriuscita dei prodotti derivanti dalla combustione ad una altezza maggiore rispetto a quella di copertura);
- gli sfiati (la parte delle canalizzazioni che fuoriescono dalla copertura con la funzione di assicurare lo sfogo degli aeriformi in atmosfera);
- gli aeratori (gli elementi che fuoriescono dalla copertura con la funzione di assicurare il passaggio di aria con l'atmosfera);
- terminali di camini per lo sfiato (gli elementi situati all'estremità di camini e sfiati con la funzione di permettere il tiraggio e la dispersione dei prodotti di combustione e degli aeriformi nell'atmosfera nonché di fungere da protezione dagli agenti atmosferici le canalizzazioni inferiori).

## REQUISITI E PRESTAZIONI (EM)

### 01.09.02.R01 Resistenza meccanica per comignoli e terminali

*Classe di Requisiti: Di stabilità*

*Classe di Esigenza: Sicurezza*

I comignoli e terminali della copertura dovranno garantire una resistenza meccanica rispetto alle condizioni di carico (carichi concentrati e distribuiti) di progetto in modo da garantire la stabilità e la stabilità degli strati costituenti.

#### **Prestazioni:**

I comignoli e terminali della copertura devono essere idonee a contrastare efficacemente il prodursi di rotture o deformazioni gravi sotto l'azione di sollecitazioni meccaniche in modo da assicurare la durata e la funzionalità nel tempo senza pregiudicare la sicurezza degli utenti.

#### **Livello minimo della prestazione:**

Per i livelli minimi si prende in considerazione la norma UNI 8090

## ANOMALIE RISCONTRABILI

### 01.09.02.A01 Accumulo e depositi

Accumulo di materiale e depositi sulle superfici interne dei tiraggi dei camini con conseguente limitazione di sfogo degli aeriformi nell'atmosfera.

### 01.09.02.A02 Deposito superficiale

Accumulo di materiale e di incrostazioni di diversa consistenza, spessore e aderenza diversa.

### 01.09.02.A03 Difetti di ancoraggio

Difetti nell'installazione ed ancoraggio degli elementi terminali di copertura con conseguente rischio di crollo delle parti.

#### **01.09.02.A04 Dislocazione di elementi**

Spostamento degli elementi terminali di copertura dalla posizione di origine.

#### **01.09.02.A05 Distacco**

Distacco degli elementi terminali della copertura dai dispositivi di fissaggio.

#### **01.09.02.A06 Fessurazioni, microfessurazioni**

Incrinature localizzate interessanti lo spessore degli elementi terminali di copertura.

#### **01.09.02.A07 Penetrazione e ristagni d'acqua**

Comparsa di macchie da umidità e/o gocciolamento localizzato in prossimità degli elementi terminali di copertura.

#### **01.09.02.A08 Presenza di nidi**

Ostruzione dei terminali di camino e di sfiato dovuta alla presenza di nidificazioni con conseguente limitazione di sfogo degli aeriformi nell'atmosfera.

#### **01.09.02.A09 Presenza di vegetazione**

Presenza di vegetazione caratterizzata dalla formazione di licheni, muschi e piante in prossimità di superfici o giunti degradati.

#### **01.09.02.A10 Rottura**

Rottura degli elementi terminali di copertura.

#### **01.09.02.A11 Scollamenti tra membrane, sfaldature**

Scollamento delle membrane e sfaldature delle stesse con localizzazione di aree disconnesse dallo strato inferiore e relativo innalzamento rispetto al piano di posa originario. In genere per posa in opera errata o per vetustà degli elementi.

### **CONTROLLI ESEGUIBILI DALL'UTENTE**

#### **01.09.02.C01 Controllo dello stato**

*Cadenza: ogni 12 mesi*

*Tipologia: Controllo a vista*

Controllo dei terminali (camini, sfiati, aeratori, terminali di camini per lo sfiato), e della tenuta dei giunti fra gli elementi di copertura. Si dovrà inoltre provvedere al controllo degli elementi di fissaggio e di eventuali connessioni. Controllare la eventuale presenza di nidi o altri depositi in prossimità delle estremità dei comignoli.

• Requisiti da verificare: 1) Impermeabilità ai liquidi; 2) Resistenza al vento; 3) Resistenza all'acqua; 4) Resistenza meccanica per comignoli e terminali.

• Anomalie riscontrabili: 1) Accumulo e depositi; 2) Deposito superficiale; 3) Difetti di ancoraggio; 4) Dislocazione di elementi; 5) Distacco; 6) Fessurazioni, microfessurazioni; 7) Penetrazione e ristagni d'acqua; 8) Presenza di nidi; 9) Presenza di vegetazione; 10) Rottura; 11) Scollamenti tra membrane, sfaldature.

### **MANUTENZIONI ESEGUIBILI DA PERSONALE SPECIALIZZATO**

#### **01.09.02.I01 Riverniciature**

*Cadenza: ogni 5 anni*

Ritocchi della verniciatura, con materiali idonei, delle finiture e delle parti metalliche dei terminali delle coperture.

• Ditte specializzate: *Pittore*.

#### **01.09.02.I02 Ripristino comignoli e terminazioni condutture**

*Cadenza: ogni 12 mesi*

Ripristino dei condotti, degli elementi di coronamento e della tenuta dei giunti fra gli elementi di copertura. Ripristino degli elementi di fissaggio. Rimozione di eventuali nidi o di altri depositi in prossimità delle estremità dei comignoli.

• Ditte specializzate: *Muratore, Spazzacamino*.

#### **01.09.02.I03 Pulizia dei tiraggi dei camini**

*Cadenza: ogni 6 mesi*

Pulizia dei tiraggi dei camini mediante spazzolatura interna e rimozione dei depositi provenienti dai prodotti della combustione.

• Ditte specializzate: *Spazzacamino*.

**Elemento Manutenibile: 01.09.03**

## **Parapetti ed elementi di coronamento**

**Unità Tecnologica: 01.09**

**Coperture piane**

Si tratta di elementi affioranti dalla copertura con la funzione di riparo, difesa o in alternativa di decorazione. Di essi fanno parte: i parapetti (la cui funzione è quella di riparare persone e cose da eventuali cadute nel vuoto), i coronamenti (si tratta di elementi perimetrali continui sporgenti alla copertura con funzione decorativa e in alcuni casi anche di parapetto) e gli ornamenti (la cui funzione è di abbellimento delle coperture).

## REQUISITI E PRESTAZIONI (EM)

### 01.09.03.R01 Resistenza meccanica per parapetti ed elementi di coronamento

*Classe di Requisiti: Di stabilità*

*Classe di Esigenza: Sicurezza*

Gli elementi costituenti i parapetti ed elementi di coronamento della copertura dovranno garantire una resistenza meccanica rispetto alle condizioni di carico e di progetto.

**Prestazioni:**

Gli elementi costituenti i parapetti ed elementi di coronamento della copertura dovranno essere idonei a contrastare efficacemente il prodursi di rotture o deformazioni gravi sotto l'azione di sollecitazioni meccaniche in modo da assicurare la durata e la funzionalità nel tempo senza pregiudicare la sicurezza degli utenti.

**Livello minimo della prestazione:**

Per i livelli minimi si prendono in considerazione le norme tecniche UNI specifiche.

## ANOMALIE RICONTRABILI

### 01.09.03.A01 Corrosione

Corrosione degli elementi metallici per perdita del requisito di resistenza agli agenti aggressivi chimici e/o per difetti del materiale.

### 01.09.03.A02 Decolorazione

Alterazione cromatica della superficie.

### 01.09.03.A03 Deformazione

Variatione geometriche e morfologiche dei profili e degli elementi costituenti i parapetti o comunque non più affidabili sul piano statico.

### 01.09.03.A04 Deposito superficiale

Accumulo di pulviscolo atmosferico o di altri materiali estranei, di spessore variabile, poco coerente e poco aderente alla superficie del rivestimento.

### 01.09.03.A05 Disgregazione

Decoesione caratterizzata da distacco di granuli o cristalli sotto minime sollecitazioni meccaniche.

### 01.09.03.A06 Distacco

Disgregazione e distacco di parti notevoli del materiale che può manifestarsi anche mediante espulsione di elementi prefabbricati dalla loro sede.

### 01.09.03.A07 Efflorescenze

Formazione di sostanze, generalmente di colore biancastro e di aspetto cristallino o polverulento o filamentoso, sulla superficie del manufatto. Nel caso di efflorescenze saline, la cristallizzazione può talvolta avvenire all'interno del materiale provocando spesso il distacco delle parti più superficiali: il fenomeno prende allora il nome di criptoefflorescenza o subefflorescenza.

### 01.09.03.A08 Erosione superficiale

Asportazione di materiale dalla superficie dovuta a processi di natura diversa. Quando sono note le cause di degrado, possono essere utilizzati anche termini come erosione per abrasione o erosione per corrosione (cause meccaniche), erosione per corrosione (cause chimiche e biologiche), erosione per usura (cause antropiche).

### 01.09.03.A09 Fessurazioni, microfessurazioni

Incrinature localizzate interessanti lo spessore degli elementi.

### 01.09.03.A10 Mancanza

Caduta e perdita di parti del materiale del manufatto.

### 01.09.03.A11 Patina biologica

Strato sottile, morbido e omogeneo, aderente alla superficie e di evidente natura biologica, di colore variabile, per lo più verde. La patina biologica è costituita prevalentemente da microrganismi cui possono aderire polvere, terriccio.

### 01.09.03.A12 Penetrazione di umidità

Comparsa di macchie di umidità dovute all'assorbimento di acqua.

### 01.09.03.A13 Presenza di vegetazione

Presenza di vegetazione caratterizzata dalla formazione di licheni, muschi e piante lungo le superficie.

## CONTROLLI ESEGUIBILI DALL'UTENTE

### 01.09.03.C01 Controllo dello stato

*Cadenza: ogni 12 mesi*

*Tipologia: Controllo a vista*

Controllo dei parapetti ed elementi di coronamento con particolare attenzione alla loro integrità e stabilità. Controllare periodicamente l'integrità delle superfici dei rivestimenti attraverso valutazioni visive mirate a riscontrare anomalie evidenti.

• Requisiti da verificare: 1) Impermeabilità ai liquidi; 2) Resistenza al vento; 3) Resistenza all'acqua; 4) Resistenza meccanica per parapetti ed elementi di coronamento.

• Anomalie riscontrabili: 1) Corrosione; 2) Decolorazione; 3) Deformazione; 4) Deposito superficiale; 5) Disgregazione; 6) Distacco; 7) Efflorescenze; 8) Erosione superficiale; 9) Fessurazioni, microfessurazioni; 10) Mancanza; 11) Patina biologica; 12) Penetrazione di

## MANUTENZIONI ESEGUIBILI DA PERSONALE SPECIALIZZATO

### 01.09.03.I01 Ripristino coronamenti

*Cadenza: ogni 3 anni*

Ripristino degli elementi costituenti i coronamenti con funzione decorativa mediante integrazione di parti mancanti e/o sostituzione di parti ammalorate con materiali idonei. Interventi mirati al mantenimento delle condizioni di stabilità e sicurezza qualora i coronamenti abbiano anche funzione integrativa di parapetto. Pulizia e lavaggio delle parti decorative con prodotti e detergenti specifici.

- Ditte specializzate: *Muratore, Specializzati vari.*

### 01.09.03.I02 Ripristino parapetti

*Cadenza: ogni 3 anni*

Ripristino degli elementi costituenti i parapetti condotti mediante interventi mirati al mantenimento delle condizioni di stabilità e sicurezza.

- Ditte specializzate: *Muratore, Specializzati vari.*

### 01.09.03.I03 Riverniciature

*Cadenza: ogni 5 anni*

Ritocchi della verniciatura, con materiali idonei, delle finiture e delle parti costituenti i parapetti e gli elementi di coronamento nonché delle decorazioni.

- Ditte specializzate: *Pittore.*

Elemento Manutenibile: 01.09.04

## Strati termoisolanti

Unità Tecnologica: 01.09

Coperture piane

Lo strato termoisolante ha lo scopo di garantire alla copertura il valore richiesto di resistenza termica globale e allo stesso tempo di attenuare la trasmissione delle onde sonore provocate dai rumori aerei, ecc.. L'isolamento va calcolato in funzione della sua conducibilità termica e secondo della destinazione d'uso degli ambienti interni. Nelle coperture continue l'isolante, posizionato al di sotto o al di sopra dell'elemento di tenuta, sarà realizzato per resistere alle sollecitazioni e ai carichi previsti in relazione dell'accessibilità o meno della copertura. Gli strati termoisolanti possono essere in: polistirene espanso, poliuretano rivestito di carta kraft, poliuretano rivestito di velo vetro, polisocianurato, sughero, perlite espansa, vetro cellulare, materassini di resine espanse, materassini in fibre minerali e fibre minerali o vegetali sfusi e/a piccoli elementi.

## ANOMALIE RICONTRABILI

### 01.09.04.A01 Delimitazione e scagliatura

Disgregazione in scaglie delle superfici.

### 01.09.04.A02 Deformazione

Cambiamento della forma iniziale con imbarcamento degli elementi e relativa irregolarità della sovrapposizione degli stessi.

### 01.09.04.A03 Disgregazione

Disgregazione della massa con polverizzazione degli elementi.

### 01.09.04.A04 Distacco

Distacco degli elementi dai dispositivi di fissaggio e relativo scorrimento.

### 01.09.04.A05 Fessurazioni, microfessurazioni

Incrinature localizzate interessanti lo spessore degli elementi.

### 01.09.04.A06 Imbibizione

Assorbimento di acqua nella composizione porosa dei materiali.

### 01.09.04.A07 Penetrazione e ristagni d'acqua

Comparsa di macchie da umidità e/o gocciolamento localizzato in prossimità del soffitto e negli angoli per cause diverse quali: invecchiamento dello strato impermeabilizzante con rottura della guaina protettiva; rottura o spostamenti degli elementi di copertura; ostruzione delle linee di deflusso acque meteoriche.

### 01.09.04.A08 Presenza di abrasioni, bolle, rigonfiamenti, incisioni superficiali

Presenza di abrasioni, bolle, rigonfiamenti, incisioni superficiali a carico degli strati impermeabilizzanti per vetustà degli elementi o per evento esterno (alte temperature, grandine, urti, ecc).

### 01.09.04.A09 Rottura

Rottura degli elementi costituenti il manto di copertura.

### 01.09.04.A10 Scollamenti tra membrane, sfaldature

Scollamento delle membrane e sfaldature delle stesse con localizzazione di aree disconnesse dallo strato inferiore e relativo innalzamento rispetto al piano di posa originario. In genere per posa in opera errata o per vetustà degli elementi.

## CONTROLLI ESEGUIBILI DALL'UTENTE

### 01.09.04.C01 Controllo dello stato

Cadenza: ogni 12 mesi

Tipologia: Controllo a vista

Controllare le condizioni della superficie del manto ponendo particolare attenzione alla presenza di eventuali ristagni di acqua e di vegetazione sopra la tenuta.

- Requisiti da verificare: 1) (Attitudine al) controllo della condensazione interstiziale; 2) Impermeabilità ai liquidi; 3) Isolamento termico.
- Anomalie riscontrabili: 1) Delimitazione e scagliatura; 2) Deformazione; 3) Disgregazione; 4) Distacco; 5) Fessurazioni, microfessurazioni; 6) Imbibizione; 7) Penetrazione e ristagni d'acqua; 8) Presenza di abrasioni, bolle, rigonfiamenti, incisioni superficiali; 9) Rottura; 10) Scollamenti tra membrane, sfaldature.

## MANUTENZIONI ESEGUIBILI DA PERSONALE SPECIALIZZATO

### 01.09.04.I01 Rinnovo strati isolanti

Cadenza: ogni 20 anni

Rinnovo degli strati isolanti deteriorati mediante sostituzione localizzata o generale. In tal caso rimozione puntuale degli strati di copertura e ricostituzione dei manti protettivi.

- Ditte specializzate: *Specializzati vari.*

Elemento Manutenibile: 01.09.05

## Strato di barriera al vapore

Unità Tecnologica: 01.09

Coperture piane

Lo strato di barriera al vapore ha il compito di impedire il passaggio di vapore d'acqua per un maggiore controllo del fenomeno della condensa all'interno dei vari strati della copertura. Lo strato di barriera al vapore può essere costituito da:

- fogli a base di polimeri;
- fogli di polietilene posati, in indipendenza, su strato di compensazione in tessuto sintetico;
- fogli bituminosi rivestiti con lamina di alluminio di alluminio posati per aderenza.

## REQUISITI E PRESTAZIONI (EM)

### 01.09.05.R01 (Attitudine al) controllo della condensazione interstiziale per strato di barriera al vapore

Classe di Requisiti: *Termici ed igrotermici*

Classe di Esigenza: *Benessere*

Lo strato di barriera al vapore della copertura deve essere realizzati in modo da evitare la formazione di condensazione al suo interno.

#### Prestazioni:

La copertura dovrà essere realizzata in modo da evitare la formazione di condensazione al suo interno. In particolare in ogni punto della copertura sia interno che superficiale, il valore della pressione parziale del vapor d'acqua  $P_v$  deve essere inferiore alla corrispondente valore della pressione di saturazione  $P_s$ .

#### Livello minimo della prestazione:

In ogni punto della copertura, interno e superficiale, la pressione parziale del vapor d'acqua  $P_v$  deve essere inferiore alla corrispondente pressione di saturazione  $P_s$ . In particolare si prende in riferimento la norma tecnica.

## ANOMALIE RISCOINTRABILI

### 01.09.05.A01 Delimitazione e scagliatura

Disgregazione in scaglie delle superfici.

### 01.09.05.A02 Deformazione

Cambiamento della forma iniziale con imbarcamento degli elementi e relativa irregolarità della sovrapposizione degli stessi.

### 01.09.05.A03 Disgregazione

Disgregazione della massa con polverizzazione degli elementi.

### 01.09.05.A04 Distacco

Distacco degli elementi dai dispositivi di fissaggio e relativo scorrimento.

### 01.09.05.A05 Fessurazioni, microfessurazioni

Incrinature localizzate interessanti lo spessore degli elementi.

### 01.09.05.A06 Imbibizione

Assorbimento di acqua nella composizione porosa dei materiali.

### 01.09.05.A07 Penetrazione e ristagni d'acqua

Comparsa di macchie da umidità e/o gocciolamento localizzato in prossimità del soffitto e negli angoli per cause diverse quali: invecchiamento dello strato impermeabilizzante con rottura della guaina protettiva; rottura o spostamenti degli elementi di copertura; ostruzione delle linee di deflusso acque meteoriche.

### 01.09.05.A08 Presenza di abrasioni, bolle, rigonfiamenti, incisioni superficiali

Presenza di abrasioni, bolle, rigonfiamenti, incisioni superficiali a carico degli strati impermeabilizzanti per vetustà degli elementi o per evento esterno (alte temperature, grandine, urti, ecc).

### 01.09.05.A09 Rottura

Rottura degli elementi costituenti il manto di copertura.

### 01.09.05.A10 Scollamenti tra membrane, sfaldature

Scollamento delle membrane e sfaldature delle stesse con localizzazione di aree disconnesse dallo strato inferiore e relativo innalzamento rispetto al piano di posa originario. In genere per posa in opera errata o per vetustà degli elementi.

## CONTROLLI ESEGUIBILI DALL'UTENTE

### 01.09.05.C01 Controllo dello stato

*Cadenza: ogni 12 mesi*

*Tipologia: Controllo a vista*

Controllare le condizioni della superficie del manto ponendo particolare attenzione alla presenza di eventuali ristagni di acqua e di vegetazione sopra la tenuta.

- Requisiti da verificare: 1) (Attitudine al) controllo della condensazione interstiziale per strato di barriera al vapore; 2) Impermeabilità ai liquidi; 3) Isolamento termico.
- Anomalie riscontrabili: 1) Delimitazione e scagliatura; 2) Deformazione; 3) Disgregazione; 4) Distacco; 5) Fessurazioni, microfessurazioni; 6) Imbibizione; 7) Penetrazione e ristagni d'acqua; 8) Presenza di abrasioni, bolle, rigonfiamenti, incisioni superficiali; 9) Rottura; 10) Scollamenti tra membrane, sfaldature.

## MANUTENZIONI ESEGUIBILI DA PERSONALE SPECIALIZZATO

### 01.09.05.I01 Sostituzione barriera al vapore

*Cadenza: quando occorre*

Sostituzione della barriera al vapore.

- Ditte specializzate: *Specializzati vari.*

Elemento Manutenibile: 01.09.06

## Strato di continuità

Unità Tecnologica: 01.09

Coperture piane

Lo strato di continuità ha il compito di realizzare la continuità nel caso di supporti discontinui, per ridurre le irregolarità superficiali evitando sollecitazioni anomale in esercizio. Nelle coperture continue lo strato di continuità può essere realizzato con:

- calcestruzzo armato o non;
- malta o conglomerato bituminoso;
- asfalto colato o malta asfaltica;
- fogli a base di prodotti bituminosi.

## REQUISITI E PRESTAZIONI (EM)

### 01.09.06.R01 (Attitudine al) controllo della regolarità geometrica

*Classe di Requisiti: Visivi*

*Classe di Esigenza: Aspetto*

Lo strato di continuità deve avere gli strati superficiali in vista privi di difetti geometrici che possono compromettere l'aspetto e la funzionalità.

#### **Prestazioni:**

Lo strato di continuità ha il compito di realizzare la continuità nel caso di supporti discontinui, per ridurre le irregolarità superficiali evitando sollecitazioni anomale in esercizio. Nelle coperture continue lo strato di continuità può essere realizzato con: calcestruzzo armato o non; malta o conglomerato bituminoso; asfalto colato o malta asfaltica; fogli a base di prodotti bituminosi; ecc..

#### **Livello minimo della prestazione:**

Si fa riferimento alle specifiche previste dalle norme UNI relative alle caratteristiche dimensionali dei materiali utilizzati (calcestruzzo armato o non; malta o conglomerato bituminoso; asfalto colato o malta asfaltica; fogli a base di prodotti bituminosi; ecc.).

## ANOMALIE RISCOINTRABILI



### **01.09.06.A01 Delimitazione e scagliatura**

Disgregazione in scaglie delle superfici.

### **01.09.06.A02 Deformazione**

Cambiamento della forma iniziale con imbarcamento degli elementi e relativa irregolarità della sovrapposizione degli stessi.

### **01.09.06.A03 Deposito superficiale**

Accumulo di materiale e di incrostazioni di diversa consistenza, spessore e aderenza diversa.

### **01.09.06.A04 Disgregazione**

Disgregazione della massa con polverizzazione degli elementi.

### **01.09.06.A05 Dislocazione di elementi**

Spostamento degli elementi costituenti il manto di copertura dalla posizione di origine.

### **01.09.06.A06 Distacco**

Distacco degli elementi dai dispositivi di fissaggio e relativo scorrimento.

### **01.09.06.A07 Errori di pendenza**

Errore nel calcolo della pendenza (la determinazione in gradi, o in percentuale, rispetto al piano orizzontale di giacitura delle falde) rispetto alla morfologia del tetto, alla lunghezza di falda (per tetti a falda), alla scabrosità dei materiali, all'area geografica di riferimento. Insufficiente deflusso delle acque con conseguente ristagno delle stesse.

### **01.09.06.A08 Fessurazioni, microfessurazioni**

Incrinature localizzate interessanti lo spessore degli elementi.

### **01.09.06.A09 Mancanza elementi**

Assenza di elementi della copertura

### **01.09.06.A10 Penetrazione e ristagni d'acqua**

Comparsa di macchie da umidità e/o gocciolamento localizzato in prossimità del soffitto e negli angoli per cause diverse quali: invecchiamento dello strato impermeabilizzante con rottura della guaina protettiva; rottura o spostamenti degli elementi di copertura; ostruzione delle linee di deflusso acque meteoriche.

### **01.09.06.A11 Presenza di vegetazione**

Presenza di vegetazione caratterizzata dalla formazione di licheni, muschi e piante in prossimità di superfici o giunti degradati.

### **01.09.06.A12 Rottura**

Rottura degli elementi costituenti il manto di copertura.

## **CONTROLLI ESEGUIBILI DALL'UTENTE**

### **01.09.06.C01 Controllo dello stato**

*Cadenza: ogni 6 mesi*

*Tipologia: Controllo a vista*

Controllare le condizioni della superficie del manto ponendo particolare attenzione alla presenza di eventuali ristagni di acqua e di vegetazione sopra la tenuta.

- Requisiti da verificare: 1) *Resistenza al fuoco*; 2) *Resistenza al vento*; 3) *Resistenza all'acqua*; 4) *Resistenza meccanica*.
- Anomalie riscontrabili: 1) *Deformazione*; 2) *Delimitazione e scagliatura*; 3) *Deposito superficiale*; 4) *Disgregazione*; 5) *Dislocazione di elementi*; 6) *Distacco*; 7) *Errori di pendenza*; 8) *Fessurazioni, microfessurazioni*; 9) *Mancanza elementi*; 10) *Penetrazione e ristagni d'acqua*; 11) *Presenza di vegetazione*; 12) *Rottura*.

## **MANUTENZIONI ESEGUIBILI DA PERSONALE SPECIALIZZATO**

### **01.09.06.I01 Sostituzione strato di continuità**

*Cadenza: quando occorre*

Sostituzione dello strato di continuità nel caso di rifacimento della copertura e degli strati funzionali con materiali idonei (calcestruzzo armato o non; malta o conglomerato bituminoso; asfalto colato o malta asfaltica; fogli a base di prodotti bituminosi; ecc.).

- Ditte specializzate: *Specializzati vari*.

**Elemento Manutenibile: 01.09.07**

## **Strato di diffusione o equalizzazione della pressione vapore**

**Unità Tecnologica: 01.09**

**Coperture piane**

Lo strato di diffusione o equalizzazione della pressione vapore ha il compito di impedire la formazione di pressioni anormali all'interno degli strati

della copertura conseguenti ad evaporazioni dell'acqua occlusa che si manifestano con bolle e rigonfiamenti. Lo strato può essere realizzato mediante fogli a base di prodotti bituminosi o catramosi rivestiti su una faccia con granuli di idonea dimensione, ecc.

## REQUISITI E PRESTAZIONI (EM)

### 01.09.07.R01 (Attitudine al) controllo della condensazione interstiziale per strato di diffusione o egualizzazione della pressione va

*Classe di Requisiti: Termici ed igrotermici*

*Classe di Esigenza: Benessere*

Lo strato di diffusione o egualizzazione della pressione vapore della copertura deve essere realizzato in modo da evitare la formazione di condensazione al suo interno.

#### **Prestazioni:**

La copertura dovrà essere realizzata in modo da evitare la formazione di condensazione al suo interno. In particolare in ogni punto della copertura sia interno che superficiale, il valore della pressione parziale del vapor d'acqua  $P_v$  deve essere inferiore alla corrispondente valore della pressione di saturazione  $P_s$ .

#### **Livello minimo della prestazione:**

In ogni punto della copertura, interno e superficiale, la pressione parziale del vapor d'acqua  $P_v$  deve essere inferiore alla corrispondente pressione di saturazione  $P_s$ . In particolare si prende in riferimento la norma tecnica.

## ANOMALIE RISCONTRABILI

### 01.09.07.A01 Delimitazione e scagliatura

Disgregazione in scaglie delle superfici.

### 01.09.07.A02 Deformazione

Cambiamento della forma iniziale con imbarcamento degli elementi e relativa irregolarità della sovrapposizione degli stessi.

### 01.09.07.A03 Disgregazione

Disgregazione della massa con polverizzazione degli elementi.

### 01.09.07.A04 Distacco

Distacco degli elementi dai dispositivi di fissaggio e relativo scorrimento.

### 01.09.07.A05 Fessurazioni, microfessurazioni

Incrinature localizzate interessanti lo spessore degli elementi.

### 01.09.07.A06 Imbibizione

Assorbimento di acqua nella composizione porosa dei materiali.

### 01.09.07.A07 Penetrazione e ristagni d'acqua

Comparsa di macchie da umidità e/o gocciolamento localizzato in prossimità del soffitto e negli angoli per cause diverse quali: invecchiamento dello strato impermeabilizzante con rottura della guaina protettiva; rottura o spostamenti degli elementi di copertura; ostruzione delle linee di deflusso acque meteoriche.

### 01.09.07.A08 Presenza di abrasioni, bolle, rigonfiamenti, incisioni superficiali

Presenza di abrasioni, bolle, rigonfiamenti, incisioni superficiali a carico degli strati impermeabilizzanti per vetustà degli elementi o per evento esterno (alte temperature, grandine, urti, ecc).

### 01.09.07.A09 Rottura

Rottura degli elementi costituenti il manto di copertura.

### 01.09.07.A10 Scollamenti tra membrane, sfaldature

Scollamento delle membrane e sfaldature delle stesse con localizzazione di aree disconnesse dallo strato inferiore e relativo innalzamento rispetto al piano di posa originario. In genere per posa in opera errata o per vetustà degli elementi.

## CONTROLLI ESEGUIBILI DALL'UTENTE

### 01.09.07.C01 Controllo dello stato

*Cadenza: ogni 12 mesi*

*Tipologia: Controllo a vista*

Controllare le condizioni della superficie del manto ponendo particolare attenzione alla presenza di eventuali ristagni di acqua e di vegetazione sopra la tenuta.

• Requisiti da verificare: 1) Impermeabilità ai liquidi; 2) Isolamento termico.

• Anomalie riscontrabili: 1) Delimitazione e scagliatura; 2) Deformazione; 3) Disgregazione; 4) Distacco; 5) Fessurazioni, microfessurazioni; 6) Imbibizione; 7) Penetrazione e ristagni d'acqua; 8) Presenza di abrasioni, bolle, rigonfiamenti, incisioni superficiali; 9) Rottura; 10) Scollamenti tra membrane, sfaldature.

## MANUTENZIONI ESEGUIBILI DA PERSONALE SPECIALIZZATO

### 01.09.07.I01 Sostituzione strato di diffusione vapore

*Cadenza: quando occorre*

Sostituzione dello strato di diffusione vapore localizzato o comunque insieme all'elemento di tenuta o allo strato di barriera al vapore.

## Strato di imprimitura

Unità Tecnologica: 01.09

Coperture piane

Lo strato di imprimitura viene utilizzato esclusivamente per le coperture continue. Viene utilizzato per favorire l'adesione di uno strato sovrastante, andando a modificare i caratteri superficiali (fisico-chimiche) dello strato inferiore ed avere per quest'ultimo anche la funzione di antipolvere. Nelle coperture continue lo strato di imprimitura può essere realizzato con:

- soluzioni o emulsioni bituminose additivate o non;
- soluzioni di pece di catrame additivate o non;
- soluzioni a base di polimeri.

### REQUISITI E PRESTAZIONI (EM)

#### 01.09.08.R01 Resistenza agli agenti aggressivi per strato di imprimitura

*Classe di Requisiti: Protezione dagli agenti chimici ed organici*

*Classe di Esigenza: Sicurezza*

Lo strato di imprimitura della copertura non deve subire dissoluzioni o disgregazioni e mutamenti di aspetto a causa dell'azione di agenti aggressivi chimici.

##### **Prestazioni:**

Lo strato di imprimitura viene utilizzato esclusivamente per le coperture continue. Viene utilizzato per favorire l'adesione di uno strato sovrastante, andando a modificare i caratteri superficiali (fisico-chimiche) dello strato inferiore ed avere per quest'ultimo anche la funzione di antipolvere. Nelle coperture continue lo strato di imprimitura può essere realizzato con: soluzioni o emulsioni bituminose additivate o non; soluzioni di pece di catrame additivate o non; soluzioni a base di polimeri; ecc.

##### **Livello minimo della prestazione:**

I livelli minimi variano in funzione dei prodotti utilizzati e delle norme vigenti.

### ANOMALIE RISCONTRABILI

#### 01.09.08.A01 Delimitazione e scagliatura

Disgregazione in scaglie delle superfici.

#### 01.09.08.A02 Deformazione

Cambiamento della forma iniziale con imbarcamento degli elementi e relativa irregolarità della sovrapposizione degli stessi.

#### 01.09.08.A03 Disgregazione

Disgregazione della massa con polverizzazione degli elementi.

#### 01.09.08.A04 Distacco

Distacco degli elementi dai dispositivi di fissaggio e relativo scorrimento.

#### 01.09.08.A05 Fessurazioni, microfessurazioni

Incrinature localizzate interessanti lo spessore degli elementi.

#### 01.09.08.A06 Imbibizione

Assorbimento di acqua nella composizione porosa dei materiali.

#### 01.09.08.A07 Penetrazione e ristagni d'acqua

Comparsa di macchie da umidità e/o gocciolamento localizzato in prossimità del soffitto e negli angoli per cause diverse quali: invecchiamento dello strato impermeabilizzante con rottura della guaina protettiva; rottura o spostamenti degli elementi di copertura; ostruzione delle linee di deflusso acque meteoriche.

#### 01.09.08.A08 Presenza di abrasioni, bolle, rigonfiamenti, incisioni superficiali

Presenza di abrasioni, bolle, rigonfiamenti, incisioni superficiali a carico degli strati impermeabilizzanti per vetustà degli elementi o per evento esterno (alte temperature, grandine, urti, ecc).

#### 01.09.08.A09 Rottura

Rottura degli elementi costituenti il manto di copertura.

#### 01.09.08.A10 Scollamenti tra membrane, sfaldature

Scollamento delle membrane e sfaldature delle stesse con localizzazione di aree disconnesse dallo strato inferiore e relativo innalzamento rispetto al piano di posa originario. In genere per posa in opera errata o per vetustà degli elementi.

### CONTROLLI ESEGUIBILI DALL'UTENTE

## 01.09.08.C01 Controllo dello stato

Cadenza: ogni 12 mesi

Tipologia: Controllo a vista

Controllare le condizioni della superficie del manto ponendo particolare attenzione alla presenza di eventuali ristagni di acqua e di vegetazione sopra la tenuta.

- Requisiti da verificare: 1) (Attitudine al) controllo della condensazione interstiziale; 2) Resistenza agli agenti aggressivi per strato di imprimitura; 3) Resistenza agli attacchi biologici; 4) Stabilità chimico reattiva.
- Anomalie riscontrabili: 1) Deformazione; 2) Delimitazione e scagliatura; 3) Disgregazione; 4) Distacco; 5) Fessurazioni, microfessurazioni; 6) Imbibizione; 7) Penetrazione e ristagni d'acqua; 8) Presenza di abrasioni, bolle, rigonfiamenti, incisioni superficiali; 9) Rottura; 10) Scollamenti tra membrane, sfaldature.

## MANUTENZIONI ESEGUIBILI DA PERSONALE SPECIALIZZATO

### 01.09.08.I01 Sostituzione strato di imprimitura

Cadenza: quando occorre

Sostituzione dello strato di imprimitura nel caso di rifacimento della copertura e degli strati funzionali.

- Ditte specializzate: Impermeabilizzatore, Specializzati vari.

Elemento Manutenibile: 01.09.09

## Strato di pendenza

Unità Tecnologica: 01.09

Coperture piane

Lo strato di pendenza ha il compito di portare la pendenza delle coperture piane al valore necessario per lo smaltimento delle acque meteoriche. Lo strato viene utilizzato quando l'elemento portante non prevede la pendenza necessaria al buon funzionamento della copertura. Nelle coperture continue lo strato di pendenza può essere realizzato con

- calcestruzzo cellulare;
- calcestruzzo alleggerito o non;
- conglomerato di cemento, argilla espansa, sabbia e acqua;
- elementi portanti secondari dello strato di ventilazione.

## REQUISITI E PRESTAZIONI (EM)

### 01.09.09.R01 (Attitudine al) controllo della regolarità geometrica

Classe di Requisiti: Visivi

Classe di Esigenza: Aspetto

Lo strato di pendenza deve avere gli strati superficiali in vista privi di difetti geometrici che possono compromettere l'aspetto e la funzionalità.

#### Prestazioni:

Lo strato di pendenza deve portare la pendenza delle coperture piane al valore necessario per lo smaltimento delle acque meteoriche. Lo strato viene utilizzato quando l'elemento portante non prevede la pendenza necessaria al buon funzionamento della copertura. Nelle coperture continue lo strato di pendenza può essere realizzato con: calcestruzzo cellulare; calcestruzzo alleggerito o non; conglomerato di cemento, argilla espansa, sabbia e acqua; elementi portanti secondari dello strato di ventilazione, ecc..

#### Livello minimo della prestazione:

Si fa riferimento alle specifiche previste dalle norme UNI relative alle caratteristiche dimensionali dei materiali utilizzati (calcestruzzo cellulare; calcestruzzo alleggerito o non; conglomerato di cemento; argilla espansa; sabbia e acqua; elementi portanti secondari dello strato di ventilazione; ecc.).

## ANOMALIE RISCONTRABILI

### 01.09.09.A01 Delimitazione e scagliatura

Disgregazione in scaglie delle superfici.

### 01.09.09.A02 Deformazione

Cambiamento della forma iniziale con imbarcamento degli elementi e relativa irregolarità della sovrapposizione degli stessi.

### 01.09.09.A03 Deposito superficiale

Accumulo di materiale e di incrostazioni di diversa consistenza, spessore e aderenza diversa.

### 01.09.09.A04 Disgregazione

Disgregazione della massa con polverizzazione degli elementi.

### 01.09.09.A05 Dislocazione di elementi

Spostamento degli elementi costituenti il manto di copertura dalla posizione di origine.

### 01.09.09.A06 Distacco

Distacco degli elementi dai dispositivi di fissaggio e relativo scorrimento.

#### **01.09.09.A07 Errori di pendenza**

Errore nel calcolo della pendenza (la determinazione in gradi, o in percentuale, rispetto al piano orizzontale di giacitura delle falde) rispetto alla morfologia del tetto, alla lunghezza di falda (per tetti a falda), alla scabrosità dei materiali, all'area geografica di riferimento. Insufficiente deflusso delle acque con conseguente ristagno delle stesse.

#### **01.09.09.A08 Fessurazioni, microfessurazioni**

Incrinature localizzate interessanti lo spessore degli elementi.

#### **01.09.09.A09 Mancanza elementi**

Assenza di elementi della copertura.

#### **01.09.09.A10 Penetrazione e ristagni d'acqua**

Comparsa di macchie da umidità e/o gocciolamento localizzato in prossimità del soffitto e negli angoli per cause diverse quali: invecchiamento dello strato impermeabilizzante con rottura della guaina protettiva; rottura o spostamenti degli elementi di copertura; ostruzione delle linee di deflusso acque meteoriche.

#### **01.09.09.A11 Presenza di vegetazione**

Presenza di vegetazione caratterizzata dalla formazione di licheni, muschi e piante in prossimità di superfici o giunti degradati.

#### **01.09.09.A12 Rottura**

Rottura degli elementi costituenti il manto di copertura.

### **CONTROLLI ESEGUIBILI DALL'UTENTE**

#### **01.09.09.C01 Controllo della pendenza**

*Cadenza: ogni 6 mesi*

*Tipologia: Controllo a vista*

Controllare le condizioni della superficie del manto ponendo particolare attenzione alla pendenza ed alla eventuale presenza di eventuali ristagni di acqua e di vegetazione sopra la tenuta. In particolare è opportuno effettuare controlli generali del manto in occasione di eventi meteo di una certa entità che possono aver compromesso l'integrità degli strati di pendenza (calcestruzzo alleggerito o non; elementi portanti secondari dello strato di ventilazione, ecc.).

- Requisiti da verificare: 1) *(Attitudine al) controllo della condensazione interstiziale;* 2) *Impermeabilità ai liquidi;* 3) *Isolamento termico.*
- Anomalie riscontrabili: 1) *Deformazione;* 2) *Delimitazione e scagliatura;* 3) *Deposito superficiale;* 4) *Dislocazione di elementi;* 5) *Distacco;* 6) *Errori di pendenza;* 7) *Fessurazioni, microfessurazioni;* 8) *Mancanza elementi;* 9) *Penetrazione e ristagni d'acqua;* 10) *Presenza di vegetazione;* 11) *Rottura.*

### **MANUTENZIONI ESEGUIBILI DA PERSONALE SPECIALIZZATO**

#### **01.09.09.I01 Ripristino strato di pendenza**

*Cadenza: quando occorre*

Ripristino dello strato di pendenza fino al raggiungimento del valore necessario per lo smaltimento delle acque meteoriche. Ricostituzione dei materiali necessari alla realizzazione dello strato di pendenza (calcestruzzo cellulare; calcestruzzo alleggerito o non; conglomerato di cemento, argilla espansa, sabbia e acqua; elementi portanti secondari dello strato di ventilazione, ecc.). Rifacimento degli strati funzionali della copertura collegati.

- Ditte specializzate: *Muratore, Specializzati vari.*

**Elemento Manutenibile: 01.09.10**

## **Strato di protezione in elementi cementizi**

**Unità Tecnologica: 01.09**

**Coperture piane**

Essa è costituita dalla presenza di uno strato di protezione in cemento e/o elementi cementizi, eventualmente armati, o klinker che, posti all'esterno dell'elemento portante, garantiscono da barriera alla penetrazione delle acque meteoriche. In generale lo strato di protezione ha il compito di resistere alle sollecitazioni di carattere meccanico, fisico, chimico e di conferire al manto un'eventuale colorazione e/o funzione decorativa. Nelle coperture continue lo strato può presentarsi in combinazione o integrazione con l'elemento di tenuta (membrane autoprotette, resine, ecc.). Nelle coperture accessibili ai pedoni, la protezione svolge anche la funzione di ripartizione dei carichi, assicurando l'elemento di tenuta nei confronti dei rischi derivanti da fattori esterni (vento, altro).

### **ANOMALIE RISCOINTRABILI**

#### **01.09.10.A01 Alterazioni cromatiche**

Presenza di macchie con conseguente variazione della tonalità dei colori e scomparsa del colore originario.

#### **01.09.10.A02 Delimitazione e scagliatura**

Disgregazione in scaglie delle superfici.

#### **01.09.10.A03 Deposito superficiale**

Accumulo di materiale e di incrostazioni di diversa consistenza, spessore e aderenza diversa.

#### **01.09.10.A04 Disgregazione**

Disgregazione della massa con polverizzazione degli elementi.

#### **01.09.10.A05 Errori di pendenza**

Errore nel calcolo della pendenza (la determinazione in gradi, o in percentuale, rispetto al piano orizzontale di giacitura delle falde) rispetto alla morfologia del tetto, alla lunghezza di falda (per tetti a falda), alla scabrosità dei materiali, all'area geografica di riferimento. Insufficiente deflusso delle acque con conseguente ristagno delle stesse.

#### **01.09.10.A06 Fessurazioni, microfessurazioni**

Incrinature localizzate interessanti lo spessore degli elementi.

#### **01.09.10.A07 Imbibizione**

Assorbimento di acqua nella composizione porosa dei materiali.

#### **01.09.10.A08 Mancanza elementi**

Assenza di elementi della copertura.

#### **01.09.10.A09 Penetrazione e ristagni d'acqua**

Comparsa di macchie da umidità e/o gocciolamento localizzato in prossimità del soffitto e negli angoli per cause diverse quali: invecchiamento dello strato impermeabilizzante con rottura della guaina protettiva; rottura o spostamenti degli elementi di copertura; ostruzione delle linee di deflusso acque meteoriche.

#### **01.09.10.A10 Presenza di vegetazione**

Presenza di vegetazione caratterizzata dalla formazione di licheni, muschi e piante in prossimità di superfici o giunti degradati.

#### **01.09.10.A11 Rottura**

Rottura degli elementi costituenti il manto di copertura.

### **CONTROLLI ESEGUIBILI DALL'UTENTE**

#### **01.09.10.C01 Controllo del manto**

*Cadenza: ogni 12 mesi*

*Tipologia: Controllo a vista*

Controllare le condizioni dello strato di protezione in cemento e/o degli elementi cementizi ponendo particolare attenzione in corrispondenza dei canali di gronda e delle linee di compluvio. Verifica dell'assenza di eventuali anomalie. Controllare la tenuta della guaina, ove ispezionabile, in corrispondenza di lucernari, botole, pluviali, in genere, e nei punti di discontinuità della guaina. Controllo delle giunzioni, dei risvolti, di eventuali scollamenti di giunti e fissaggi.

- Requisiti da verificare: 1) *(Attitudine al) controllo della condensazione interstiziale;* 2) *Impermeabilità ai liquidi;* 3) *Isolamento termico.*
- Anomalie riscontrabili: 1) *Disgregazione;* 2) *Fessurazioni, microfessurazioni;* 3) *Imbibizione;* 4) *Penetrazione e ristagni d'acqua;* 5) *Rottura.*

### **MANUTENZIONI ESEGUIBILI DA PERSONALE SPECIALIZZATO**

#### **01.09.10.I01 Pulizia del manto impermeabilizzante**

*Cadenza: ogni 6 mesi*

Pulizia del manto realizzato in cemento e/o degli elementi cementizi con raccolta ed asportazione di tutto il fogliame, depositi, detriti e delle scorie di vario tipo compresa la vegetazione ed altri organismi biologici.

- Ditte specializzate: *Muratore.*

#### **01.09.10.I02 Rinnovo manto**

*Cadenza: ogni 15 anni*

Rinnovo dello strato di protezione realizzato in cemento e/o degli elementi cementizi, anche localmente, mediante sostituzione con elementi analoghi.

- Ditte specializzate: *Specializzati vari.*

**Elemento Manutenibile: 01.09.11**

## **Strato di protezione in ghiaia**

**Unità Tecnologica: 01.09**

**Coperture piane**

Essa è costituita dalla presenza di uno strato di protezione in ghiaia proveniente da rocce compatte resistenti, non gelive, con pezzatura da 16-32 mm che, posti all'esterno dell'elemento portante, garantiscono da barriera alla penetrazione delle acque meteoriche. In generale lo strato di protezione ha il compito di resistere alle sollecitazioni di carattere meccanico, fisico, chimico e di conferire al manto un'eventuale colorazione e/o funzione decorativa. Nelle coperture continue lo strato può presentarsi in combinazione o integrazione con l'elemento di tenuta (membrane autoprotette, resine, ecc.). Nelle coperture accessibili ai pedoni, la protezione svolge anche la funzione di ripartizione dei carichi, assicurando l'elemento di tenuta nei confronti dei rischi derivanti da fattori esterni (vento, altro).

## ANOMALIE RISCONTRABILI

### 01.09.11.A01 Errori di pendenza

Errore nel calcolo della pendenza (la determinazione in gradi, o in percentuale, rispetto al piano orizzontale di giacitura delle falde) rispetto alla morfologia del tetto, alla lunghezza di falda (per tetti a falda), alla scabrosità dei materiali, all'area geografica di riferimento. Insufficiente deflusso delle acque con conseguente ristagno delle stesse.

### 01.09.11.A02 Mancanza elementi

Assenza di elementi della copertura.

### 01.09.11.A03 Penetrazione e ristagni d'acqua

Comparsa di macchie da umidità e/o gocciolamento localizzato in prossimità del soffitto e negli angoli per cause diverse quali: invecchiamento dello strato impermeabilizzante con rottura della guaina protettiva; rottura o spostamenti degli elementi di copertura; ostruzione delle linee di deflusso acque meteoriche.

### 01.09.11.A04 Presenza di vegetazione

Presenza di vegetazione caratterizzata dalla formazione di licheni, muschi e piante in prossimità di superfici o giunti degradati.

### 01.09.11.A05 Scollamenti tra membrane, sfaldature

Scollamento delle membrane e sfaldature delle stesse con localizzazione di aree disconnesse dallo strato inferiore e relativo innalzamento rispetto al piano di posa originario. In genere per posa in opera errata o per vetustà degli elementi.

## CONTROLLI ESEGUIBILI DALL'UTENTE

### 01.09.11.C01 Controllo del manto

*Cadenza: ogni 12 mesi*

*Tipologia: Controllo a vista*

Controllare le condizioni dello strato di protezione in ghiaia e dello stato della zavorra, ponendo inoltre particolare attenzione in corrispondenza dei canali di gronda e delle linee di compluvio. Verifica dell'assenza di eventuali anomalie. Controllare la tenuta della guaina, ove ispezionabile, in corrispondenza di lucernari, botole, pluviali, in genere, e nei punti di discontinuità della guaina. Controllo delle giunzioni, dei risvolti, di eventuali scollamenti di giunti e fissaggi.

- Requisiti da verificare: 1) *(Attitudine al) controllo della condensazione interstiziale;* 2) *Impermeabilità ai liquidi;* 3) *Isolamento termico.*
- Anomalie riscontrabili: 1) *Penetrazione e ristagni d'acqua.*

## MANUTENZIONI ESEGUIBILI DA PERSONALE SPECIALIZZATO

### 01.09.11.I01 Pulizia del manto impermeabilizzante

*Cadenza: ogni 6 mesi*

Pulizia dello strato di protezione in ghiaia con raccolta ed asportazione di tutto il fogliame, depositi, detriti e delle scorie di vario tipo compresa la vegetazione ed altri organismi biologici.

- Ditte specializzate: *Muratore.*

### 01.09.11.I02 Rinnovo manto

*Cadenza: ogni 15 anni*

Rinnovo dello strato di protezione in ghiaia, anche localmente, mediante aggiunta di nuova ghiaia a zavorra.

- Ditte specializzate: *Specializzati vari.*

Elemento Manutenibile: 01.09.12

## Strato di protezione in terra vegetale

Unità Tecnologica: 01.09

Coperture piane

Essa è costituita dalla presenza di uno strato di protezione in terra vegetale che, posto all'esterno dell'elemento portante, garantiscono da barriera alla penetrazione delle acque meteoriche. In generale lo strato di protezione ha il compito di resistere alle sollecitazioni di carattere meccanico, fisico, chimico e di conferire al manto un'eventuale colorazione e/o funzione decorativa. Nelle coperture continue lo strato può presentarsi in combinazione o integrazione con l'elemento di tenuta (membrane autoprotette, resine, ecc.). Nelle coperture accessibili ai pedoni, la protezione svolge anche la funzione di ripartizione dei carichi, assicurando l'elemento di tenuta nei confronti dei rischi derivanti da fattori esterni (vento, altro).

## REQUISITI E PRESTAZIONI (EM)

### 01.09.12.R01 Impermeabilità ai liquidi per strato di protezione in terra vegetale

*Classe di Requisiti: Termici ed igrotermici*

*Classe di Esigenza: Benessere*

Gli strati di protezione della copertura devono impedire all'acqua meteorica la penetrazione o il contatto con parti o elementi di essa non

predisposti.

**Prestazioni:**

Le coperture devono essere realizzate in modo tale da impedire qualsiasi infiltrazione d'acqua piovana al loro interno.

**Livello minimo della prestazione:**

Essi variano in funzione dei materiali impiegati e secondo parametri dettati dalle norme vigenti.

## ANOMALIE RISCONTRABILI

### 01.09.12.A01 Errori di pendenza

Errore nel calcolo della pendenza (la determinazione in gradi, o in percentuale, rispetto al piano orizzontale di giacitura delle falde) rispetto alla morfologia del tetto, alla lunghezza di falda (per tetti a falda), alla scabrosità dei materiali, all'area geografica di riferimento. Insufficiente deflusso delle acque con conseguente ristagno delle stesse.

### 01.09.12.A02 Mancanza elementi

Assenza di elementi della copertura.

### 01.09.12.A03 Penetrazione e ristagni d'acqua

Comparsa di macchie da umidità e/o gocciolamento localizzato in prossimità del soffitto e negli angoli per cause diverse quali: invecchiamento dello strato impermeabilizzante con rottura della guaina protettiva; rottura o spostamenti degli elementi di copertura; ostruzione delle linee di deflusso acque meteoriche.

## CONTROLLI ESEGUIBILI DALL'UTENTE

### 01.09.12.C01 Controllo del manto

*Cadenza: ogni 12 mesi*

*Tipologia: Controllo a vista*

Controllare l'integrità dello strato di protezione costituito dalla terra vegetale. Controllare inoltre le condizioni della superficie del manto ponendo particolare attenzione in corrispondenza dei canali di gronda e delle linee di compluvio. Verifica dell'assenza di eventuali anomalie. Controllare la tenuta della guaina, ove ispezionabile, in corrispondenza di lucernari, botole, pluviali, in genere, e nei punti di discontinuità della guaina. Controllo delle giunzioni, dei risvolti, di eventuali scollamenti di giunti e fissaggi.

- Requisiti da verificare: 1) *(Attitudine al) controllo della condensazione interstiziale;* 2) *Impermeabilità ai liquidi per strato di protezione in terra vegetale;* 3) *Isolamento termico.*
- Anomalie riscontrabili: 1) *Penetrazione e ristagni d'acqua.*

## MANUTENZIONI ESEGUIBILI DA PERSONALE SPECIALIZZATO

### 01.09.12.I01 Pulizia del manto impermeabilizzante

*Cadenza: ogni 6 mesi*

Pulizia del manto con raccolta ed asportazione di tutto il fogliame, depositi, detriti e delle scorie di vario tipo compresa la vegetazione ed altri organismi biologici in eccesso non facenti parte dello strato di protezione in terra vegetale.

- Ditte specializzate: *Muratore.*

### 01.09.12.I02 Rinnovo manto

*Cadenza: ogni 15 anni*

Rinnovo del manto impermeabile posto in aderenza, anche localmente, mediante posa di nuovo terreno vegetale previa rimozione del vecchio strato.

- Ditte specializzate: *Specializzati vari.*

**Elemento Manutenibile: 01.09.13**

## Strato di regolarizzazione

**Unità Tecnologica: 01.09**

**Coperture piane**

Lo strato di regolarizzazione ha il compito di ridurre le irregolarità superficiali dello strato sottostante. Nelle coperture continue lo strato di separazione e/o scorrimento può essere realizzato con:

- malta cementizia o calcestruzzo armati o non;
- malte bituminose;
- paste a base bituminosa o a base di polimeri;
- fogli bituminati.

## REQUISITI E PRESTAZIONI (EM)

### 01.09.13.R01 (Attitudine al) controllo della regolarità geometrica

*Classe di Requisiti: Visivi*



### Classe di Esigenza: Aspetto

Lo strato di regolarizzazione deve avere gli strati superficiali in vista privi di difetti geometrici che possono compromettere l'aspetto e la funzionalità.

#### **Prestazioni:**

Lo strato di regolarizzazione ha il compito di ridurre le irregolarità superficiali dello strato sottostante.

Nelle coperture continue lo strato di separazione e/o scorrimento può essere realizzato con: malta cementizia o calcestruzzo armati o non; malte bituminose; paste a base bituminosa o a base di polimeri; fogli bituminati; ecc.

#### **Livello minimo della prestazione:**

Si fa riferimento alle specifiche previste dalle norme UNI relative alle caratteristiche dimensionali dei materiali utilizzati (malta cementizia o calcestruzzo armati o non; malte bituminose; paste a base bituminosa o a base di polimeri; fogli bituminati; ecc.).

## **ANOMALIE RISCONTRABILI**

### **01.09.13.A01 Delimitazione e scagliatura**

Disgregazione in scaglie delle superfici.

### **01.09.13.A02 Deformazione**

Cambiamento della forma iniziale con imbarcamento degli elementi e relativa irregolarità della sovrapposizione degli stessi.

### **01.09.13.A03 Deposito superficiale**

Accumulo di materiale e di incrostazioni di diversa consistenza, spessore e aderenza diversa.

### **01.09.13.A04 Disgregazione**

Disgregazione della massa con polverizzazione degli elementi.

### **01.09.13.A05 Dislocazione di elementi**

Spostamento degli elementi costituenti il manto di copertura dalla posizione di origine.

### **01.09.13.A06 Distacco**

Distacco degli elementi dai dispositivi di fissaggio e relativo scorrimento.

### **01.09.13.A07 Errori di pendenza**

Errore nel calcolo della pendenza (la determinazione in gradi, o in percentuale, rispetto al piano orizzontale di giacitura delle falde) rispetto alla morfologia del tetto, alla lunghezza di falda (per tetti a falda), alla scabrosità dei materiali, all'area geografica di riferimento. Insufficiente deflusso delle acque con conseguente ristagno delle stesse.

### **01.09.13.A08 Fessurazioni, microfessurazioni**

Incrinature localizzate interessanti lo spessore degli elementi.

### **01.09.13.A09 Mancanza elementi**

Assenza di elementi della copertura.

### **01.09.13.A10 Penetrazione e ristagni d'acqua**

Comparsa di macchie da umidità e/o gocciolamento localizzato in prossimità del soffitto e negli angoli per cause diverse quali: invecchiamento dello strato impermeabilizzante con rottura della guaina protettiva; rottura o spostamenti degli elementi di copertura; ostruzione delle linee di deflusso acque meteoriche.

### **01.09.13.A11 Presenza di vegetazione**

Presenza di vegetazione caratterizzata dalla formazione di licheni, muschi e piante in prossimità di superfici o giunti degradati.

### **01.09.13.A12 Rottura**

Rottura degli elementi costituenti il manto di copertura.

## **CONTROLLI ESEGUIBILI DALL'UTENTE**

### **01.09.13.C01 Controllo dello stato**

*Cadenza: ogni 6 mesi*

*Tipologia: Controllo a vista*

Controllare le condizioni della superficie del manto ponendo particolare attenzione alla presenza di eventuali ristagni di acqua e di vegetazione sopra la tenuta.

- Requisiti da verificare: 1) *Resistenza al fuoco*; 2) *Resistenza al vento*; 3) *Resistenza all'acqua*; 4) *Resistenza meccanica*.
- Anomalie riscontrabili: 1) *Deformazione*; 2) *Delimitazione e scagliatura*; 3) *Deposito superficiale*; 4) *Disgregazione*; 5) *Dislocazione di elementi*; 6) *Distacco*; 7) *Errori di pendenza*; 8) *Fessurazioni, microfessurazioni*; 9) *Mancanza elementi*; 10) *Penetrazione e ristagni d'acqua*; 11) *Presenza di vegetazione*; 12) *Rottura*.

## **MANUTENZIONI ESEGUIBILI DA PERSONALE SPECIALIZZATO**

### **01.09.13.I01 Sostituzione strato di regolarizzazione**

*Cadenza: quando occorre*

Sostituzione dello strato di regolarizzazione nel caso di rifacimento della copertura e degli strati funzionali con materiali idonei (malta cementizia o calcestruzzo armati o non; malte bituminose; paste a base bituminosa o a base di polimeri; fogli bituminati; ecc.).

- Ditte specializzate: *Specializzati vari*.

## Strato di ripartizione dei carichi

Unità Tecnologica: 01.09

Coperture piane

Lo strato di ripartizione dei carichi ha il compito di permettere ad eventuali strati sottostanti (di isolamento) di sopportare i carichi previsti. Lo strato viene utilizzato per avere una buona resistenza alla deformazione sotto i carichi concentrati, in particolare quando i strati sottostanti non sono sufficientemente resistenti. Nelle coperture continue lo strato può essere realizzato:

- con fogli di fibre sintetiche non tessuto o bitumati con elevata resistenza meccanica;
- con uno strato di calcestruzzo armato o non;
- con strato di conglomerato bituminoso.

### ANOMALIE RISCOINTRABILI

#### 01.09.14.A01 Deformazione

Cambiamento della forma iniziale con imbarcamento degli elementi e relativa irregolarità della sovrapposizione degli stessi.

#### 01.09.14.A02 Delimitazione e scagliatura

Disgregazione in scaglie delle superfici.

#### 01.09.14.A03 Disgregazione

Disgregazione della massa con polverizzazione degli elementi.

#### 01.09.14.A04 Distacco

Distacco degli elementi dai dispositivi di fissaggio e relativo scorrimento.

#### 01.09.14.A05 Fessurazioni, microfessurazioni

Incrinature localizzate interessanti lo spessore degli elementi.

#### 01.09.14.A06 Imbibizione

Assorbimento di acqua nella composizione porosa dei materiali.

#### 01.09.14.A07 Penetrazione e ristagni d'acqua

Comparsa di macchie da umidità e/o gocciolamento localizzato in prossimità del soffitto e negli angoli per cause diverse quali: invecchiamento dello strato impermeabilizzante con rottura della guaina protettiva; rottura o spostamenti degli elementi di copertura; ostruzione delle linee di deflusso acque meteoriche.

#### 01.09.14.A08 Presenza di abrasioni, bolle, rigonfiamenti, incisioni superficiali

Presenza di abrasioni, bolle, rigonfiamenti, incisioni superficiali a carico degli strati impermeabilizzanti per vetustà degli elementi o per evento esterno (alte temperature, grandine, urti, ecc).

#### 01.09.14.A09 Rottura

Rottura degli elementi costituenti il manto di copertura.

#### 01.09.14.A10 Scollamenti tra membrane, sfaldature

Scollamento delle membrane e sfaldature delle stesse con localizzazione di aree disconnesse dallo strato inferiore e relativo innalzamento rispetto al piano di posa originario. In genere per posa in opera errata o per vetustà degli elementi.

### CONTROLLI ESEGUIBILI DALL'UTENTE

#### 01.09.14.C01 Controllo dello stato

*Cadenza: ogni 12 mesi*

*Tipologia: Controllo a vista*

Controllare le condizioni della superficie del manto ponendo particolare attenzione alla presenza di eventuali ristagni di acqua e di vegetazione sopra la tenuta.

- Requisiti da verificare: 1) (Attitudine al) controllo della condensazione interstiziale; 2) Impermeabilità ai liquidi; 3) Isolamento termico.
- Anomalie riscontrabili: 1) Deformazione; 2) Delimitazione e scagliatura; 3) Disgregazione; 4) Distacco; 5) Fessurazioni, microfessurazioni; 6) Imbibizione; 7) Penetrazione e ristagni d'acqua; 8) Presenza di abrasioni, bolle, rigonfiamenti, incisioni superficiali; 9) Rottura; 10) Scollamenti tra membrane, sfaldature.

### MANUTENZIONI ESEGUIBILI DA PERSONALE SPECIALIZZATO

#### 01.09.14.I01 Sostituzione strato di ripartizione dei carichi

*Cadenza: quando occorre*

Sostituzione dello strato di ripartizione dei carichi nel caso di rifacimento della copertura e degli strati funzionali.

- Ditte specializzate: *Specializzati vari.*

## Strato di separazione e/o scorrimento

Unità Tecnologica: 01.09

Coperture piane

Lo strato di separazione e/o scorrimento ha il compito di evitare interazioni di carattere fisico e/o chimico tra strati contigui, conservandone i movimenti differenziali ed evitando eventuali incompatibilità chimiche. Nelle coperture continue lo strato di separazione e/o scorrimento può essere realizzato con:

- sabbia o ghiaia di grana omogenea da rocce con alta resistenza a compressione;
- feltro di poliestere tessuto non tessuto (2,50x50 m);
- foglio di polietilene resistente agli UV;
- Carta Kraft + sabbia;
- fogli bitumati;
- fogli organici sintetici;
- fogli inorganici sintetici;
- paste a base bituminosa o a base di polimeri;
- strato di latte di calce;
- sostegni per lastre preformate di pavimenti.

### REQUISITI E PRESTAZIONI (EM)

#### 01.09.15.R01 Stabilità chimico reattiva per strato di separazione e/o scorrimento

*Classe di Requisiti: Protezione dagli agenti chimici ed organici*

*Classe di Esigenza: Sicurezza*

Lo strato di separazione e/o scorrimento della copertura deve mantenere inalterate nel tempo le proprie caratteristiche chimico-fisiche.

##### **Prestazioni:**

Lo strato di separazione e/o scorrimento dovrà essere realizzato con materiali che mantengano invariate nel tempo le proprie caratteristiche chimico-fisiche, tenendo conto delle interazioni più o meno lente che possono svilupparsi tra i diversi componenti a contatto. Lo strato di separazione e/o scorrimento ha il compito di evitare interazioni di carattere fisico e/o chimico tra strati contigui, conservandone i movimenti differenziali ed evitando eventuali incompatibilità chimiche. Nelle coperture continue lo strato di separazione e/o scorrimento può essere realizzato con sabbia o ghiaia di grana omogenea da rocce con alta resistenza a compressione; feltro di poliestere tessuto non tessuto; foglio di polietilene resistente agli UV; Carta Kraft + sabbia; fogli bitumati; fogli organici sintetici; fogli inorganici sintetici; paste a base bituminosa o a base di polimeri; strato di latte di calce; sostegni per lastre preformate di pavimenti, ecc..

##### **Livello minimo della prestazione:**

I valori minimi variano in funzione dei materiali impiegati secondo la normativa vigente.

### ANOMALIE RICONTRABILI

#### 01.09.15.A01 Delimitazione e scagliatura

Disgregazione in scaglie delle superfici.

#### 01.09.15.A02 Deformazione

Cambiamento della forma iniziale con imbarcamento degli elementi e relativa irregolarità della sovrapposizione degli stessi.

#### 01.09.15.A03 Difetti di ancoraggio, di raccordo, di sovrapposizione, di assemblaggio

Difetti nella posa degli elementi costituenti il manto di copertura con conseguente errata sovrapposizione degli stessi e rischio di infiltrazioni di acqua piovana.

#### 01.09.15.A04 Disgregazione

Disgregazione della massa con polverizzazione degli elementi.

#### 01.09.15.A05 Distacco

Distacco degli elementi dai dispositivi di fissaggio e relativo scorrimento.

#### 01.09.15.A06 Fessurazioni, microfessurazioni

Incrinature localizzate interessanti lo spessore degli elementi.

#### 01.09.15.A07 Imbibizione

Assorbimento di acqua nella composizione porosa dei materiali.

#### 01.09.15.A08 Infragilimento e porosizzazione della membrana

Infragilimento della membrana con conseguente perdita di elasticità e rischio di rottura.

#### 01.09.15.A09 Penetrazione e ristagni d'acqua

Comparsa di macchie da umidità e/o gocciolamento localizzato in prossimità del soffitto e negli angoli per cause diverse quali: invecchiamento dello strato impermeabilizzante con rottura della guaina protettiva; rottura o spostamenti degli elementi di copertura; ostruzione delle linee di deflusso acque meteoriche.

### 01.09.15.A10 Presenza di abrasioni, bolle, rigonfiamenti, incisioni superficiali

Presenza di abrasioni, bolle, rigonfiamenti, incisioni superficiali a carico degli strati impermeabilizzanti per vetustà degli elementi o per evento esterno (alte temperature, grandine, urti, ecc).

### 01.09.15.A11 Rottura

Rottura degli elementi costituenti il manto di copertura.

### 01.09.15.A12 Scollamenti tra membrane, sfaldature

Scollamento delle membrane e sfaldature delle stesse con localizzazione di aree disconnesse dallo strato inferiore e relativo innalzamento rispetto al piano di posa originario. In genere per posa in opera errata o per vetustà degli elementi.

## CONTROLLI ESEGUIBILI DALL'UTENTE

### 01.09.15.C01 Controllo dello stato

*Cadenza: ogni 6 mesi*

*Tipologia: Controllo a vista*

Controllare le condizioni della superficie del manto ponendo particolare attenzione alla presenza di eventuali ristagni di acqua e di vegetazione sopra la tenuta.

• Requisiti da verificare: 1) *(Attitudine al) controllo della condensazione interstiziale;* 2) *Resistenza agli agenti aggressivi;* 3) *Resistenza agli attacchi biologici;* 4) *Resistenza meccanica.*

• Anomalie riscontrabili: 1) *Deformazione;* 2) *Delimitazione e scagliatura;* 3) *Difetti di ancoraggio, di raccordo, di sovrapposizione, di assemblaggio;* 4) *Disgregazione;* 5) *Distacco;* 6) *Fessurazioni, microfessurazioni;* 7) *Imbibizione;* 8) *Infragilimento e porosizzazione della membrana;* 9) *Penetrazione e ristagni d'acqua;* 10) *Presenza di abrasioni, bolle, rigonfiamenti, incisioni superficiali;* 11) *Rottura;* 12) *Scollamenti tra membrane, sfaldature.*

## MANUTENZIONI ESEGUIBILI DA PERSONALE SPECIALIZZATO

### 01.09.15.I01 Sostituzione strato di separazione e/o scorrimento

*Cadenza: quando occorre*

Sostituzione dello strato di separazione e/o scorrimento nel caso di rifacimento della copertura e degli strati funzionali con materiali idonei (sabbia o ghiaia di grana omogenea da rocce con alta resistenza a compressione; feltro di poliestere tessuto non tessuto (2.50x50 m); foglio di polietilene resistente agli UV; Carta Kraft + sabbia; fogli bitumati; fogli organici sintetici; fogli inorganici sintetici; paste a base bituminosa o a base di polimeri; strato di latte di calce; sostegni per lastre preformate di pavimenti, ecc.. ).

• Ditte specializzate: *Specializzati vari.*

Elemento Manutenibile: 01.09.16

## Strato di tenuta all'aria

Unità Tecnologica: 01.09

Coperture piane

Lo strato di tenuta all'aria ha il compito di controllare il passaggio dell'aria dall'ambiente esterno verso gli ambienti sottostanti la copertura conferendogli una prefissata tenuta all'aria e alla pressione del vento. Nelle coperture continue è in genere integrato con altri strati, in modo particolare con l'elemento di tenuta all'acqua. Nelle coperture continue lo strato di tenuta all'aria può essere realizzato con:

- fogli bitumati;
- fogli sintetici;
- elementi piani di laterizio.

## REQUISITI E PRESTAZIONI (EM)

### 01.09.16.R01 Resistenza al vento per strato di tenuta all'aria

*Classe di Requisiti: Di stabilità*

*Classe di Esigenza: Sicurezza*

Gli strati di tenuta all'aria della copertura devono resistere alle azioni e depressioni del vento tale da non compromettere la stabilità e la funzionalità degli strati che la costituiscono.

#### **Prestazioni:**

Lo strato di tenuta all'aria ha il compito di controllare il passaggio dell'aria dall'ambiente esterno verso gli ambienti sottostanti la copertura conferendogli una prefissata tenuta all'aria e alla pressione del vento. Nelle coperture continue è in genere integrato con altri strati, in modo particolare con l'elemento di tenuta all'acqua. Nelle coperture continue lo strato di tenuta all'aria può essere realizzato con: fogli bitumati; fogli sintetici; elementi piani di laterizio; ecc..

#### **Livello minimo della prestazione:**

L'azione del vento da considerare è quella prevista dal D.M. 14.1.2008, tenendo conto dell'altezza dell'edificio e della forma della copertura. In ogni caso le caratteristiche delle coperture, relativamente alla funzione strutturale, devono corrispondere a quelle prescritte dalle leggi e normative vigenti.

## ANOMALIE RISCONTRABILI

### 01.09.16.A01 Delimitazione e scagliatura

Disgregazione in scaglie delle superfici.

### 01.09.16.A02 Deformazione

Cambiamento della forma iniziale con imbarcamento degli elementi e relativa irregolarità della sovrapposizione degli stessi.

### 01.09.16.A03 Difetti di ancoraggio, di raccordo, di sovrapposizione, di assemblaggio

Difetti nella posa degli elementi costituenti il manto di copertura con conseguente errata sovrapposizione degli stessi e rischio di infiltrazioni di acqua piovana.

### 01.09.16.A04 Disgregazione

Disgregazione della massa con polverizzazione degli elementi.

### 01.09.16.A05 Distacco

Distacco degli elementi dai dispositivi di fissaggio e relativo scorrimento.

### 01.09.16.A06 Fessurazioni, microfessurazioni

Incrinature localizzate interessanti lo spessore degli elementi.

### 01.09.16.A07 Imbibizione

Assorbimento di acqua nella composizione porosa dei materiali.

### 01.09.16.A08 Infragilimento e porosizzazione della membrana

Infragilimento della membrana con conseguente perdita di elasticità e rischio di rottura.

### 01.09.16.A09 Penetrazione e ristagni d'acqua

Comparsa di macchie da umidità e/o gocciolamento localizzato in prossimità del soffitto e negli angoli per cause diverse quali: invecchiamento dello strato impermeabilizzante con rottura della guaina protettiva; rottura o spostamenti degli elementi di copertura; ostruzione delle linee di deflusso acque meteoriche.

### 01.09.16.A10 Presenza di abrasioni, bolle, rigonfiamenti, incisioni superficiali

Presenza di abrasioni, bolle, rigonfiamenti, incisioni superficiali a carico degli strati impermeabilizzanti per vetustà degli elementi o per evento esterno (alte temperature, grandine, urti, ecc).

### 01.09.16.A11 Rottura

Rottura degli elementi costituenti il manto di copertura.

### 01.09.16.A12 Scollamenti tra membrane, sfaldature

Scollamento delle membrane e sfaldature delle stesse con localizzazione di aree disconnesse dallo strato inferiore e relativo innalzamento rispetto al piano di posa originario. In genere per posa in opera errata o per vetustà degli elementi.

## CONTROLLI ESEGUIBILI DALL'UTENTE

### 01.09.16.C01 Controllo dello stato

*Cadenza: ogni 6 mesi*

*Tipologia: Controllo a vista*

Controllare le condizioni della superficie del manto ponendo particolare attenzione alla presenza di eventuali ristagni di acqua e di vegetazione sopra la tenuta.

- Requisiti da verificare: 1) Impermeabilità ai liquidi; 2) Resistenza al vento; 3) Resistenza all'acqua; 4) Resistenza meccanica.
- Anomalie riscontrabili: 1) Deformazione; 2) Delimitazione e scagliatura; 3) Difetti di ancoraggio, di raccordo, di sovrapposizione, di assemblaggio; 4) Disgregazione; 5) Distacco; 6) Fessurazioni, microfessurazioni; 7) Imbibizione; 8) Infragilimento e porosizzazione della membrana; 9) Penetrazione e ristagni d'acqua; 10) Presenza di abrasioni, bolle, rigonfiamenti, incisioni superficiali; 11) Rottura; 12) Scollamenti tra membrane, sfaldature.

## MANUTENZIONI ESEGUIBILI DA PERSONALE SPECIALIZZATO

### 01.09.16.I01 Sostituzione strato di tenuta all'aria

*Cadenza: quando occorre*

Sostituzione dello strato di tenuta all'aria nel caso di rifacimento della copertura e degli strati funzionali con materiali idonei (fogli bitumati; fogli sintetici; elementi piani di laterizio; ecc.).

- Ditte specializzate: *Specializzati vari.*

Elemento Manutenibile: **01.09.17**

## Strato di tenuta con membrane bituminose

Unità Tecnologica: **01.09**

Coperture piane

Le membrane bituminose sono costituite da bitume selezionato e da armature, quali feltri, tessuti, laminati, fibre naturali. Esse consentono di ovviare in parte agli inconvenienti causati dall'esposizione diretta dell'impermeabilizzazione alle diverse condizioni climatiche. Le membrane bituminose si presentano sottoforma di rotoli di dimensioni di 1 x 10 metri con spessore variabile intorno ai 2 - 5 mm. In generale lo strato di tenuta ha il compito di conferire alla copertura la necessaria impermeabilità all'acqua meteorica secondo l'uso previsto, proteggendo, nel contempo, gli strati della copertura che non devono venire a contatto con l'acqua, resistendo alle sollecitazioni fisiche, meccaniche, chimiche indotte dall'ambiente esterno (vento, pioggia, neve, grandine, ecc.). Nelle coperture continue la funzione di tenuta è garantita dalle caratteristiche intrinseche dei materiali costituenti (manti impermeabili). In alcuni casi lo strato può avere anche funzioni di protezione (manti autoprotetti) e di barriera al vapore (per le coperture rovesce).

## REQUISITI E PRESTAZIONI (EM)

### 01.09.17.R01 (Attitudine al) controllo della regolarità geometrica

*Classe di Requisiti: Visivi*

*Classe di Esigenza: Aspetto*

La copertura deve avere gli strati superficiali in vista privi di difetti geometrici che possono compromettere l'aspetto e la funzionalità.

#### **Prestazioni:**

Le superfici in vista costituenti lo strato di tenuta con membrane non devono presentare difetti geometrici che possano alterarne la funzionalità e l'aspetto. Tali proprietà devono essere assicurate dalle caratteristiche della chiusura e dei singoli componenti impiegati.

#### **Livello minimo della prestazione:**

In particolare per i prodotti costituenti lo strato di tenuta con membrane si fa riferimento alle specifiche previste dalle norme UNI relative alle caratteristiche dimensionali (lunghezza, larghezza, spessore, ecc.).

### 01.09.17.R02 Impermeabilità ai liquidi per strato di tenuta con membrane bituminose

*Classe di Requisiti: Termici ed igrotermici*

*Classe di Esigenza: Benessere*

Gli strati di tenuta della copertura devono impedire all'acqua meteorica la penetrazione o il contatto con parti o elementi di essa non predisposti.

#### **Prestazioni:**

Le coperture devono essere realizzate in modo tale da impedire qualsiasi infiltrazione d'acqua piovana al loro interno, onde evitare che l'acqua piovana possa raggiungere i materiali sensibili all'umidità che compongono le coperture stesse. Nel caso di coperture discontinue devono essere rispettate le pendenze minime delle falde, anche in funzione delle località, necessarie ad assicurare la impermeabilità in base ai prodotti utilizzati e alla qualità della posa in opera degli stessi.

#### **Livello minimo della prestazione:**

è richiesto che le membrane per l'impermeabilizzazione resistano alla pressione idrica di 60 kPa per almeno 24 ore, senza che si manifestino gocciolamenti o passaggi d'acqua. In particolare si rimanda alle norme specifiche vigenti.

### 01.09.17.R03 Resistenza agli agenti aggressivi per strato di tenuta con membrane bituminose

*Classe di Requisiti: Protezione dagli agenti chimici ed organici*

*Classe di Esigenza: Sicurezza*

Gli strati di tenuta della copertura non devono subire dissoluzioni o disgregazioni e mutamenti di aspetto a causa dell'azione di agenti aggressivi chimici.

#### **Prestazioni:**

Sotto l'azione degli agenti chimici normalmente presenti nell'ambiente, i materiali costituenti le coperture devono conservare inalterate le proprie caratteristiche chimico-fisiche, geometriche, funzionali e di finitura superficiale. In particolare gli elementi utilizzati devono resistere alle azioni chimiche derivanti da inquinamento ambientale (aeriformi, polveri, liquidi) agenti sulle facce esterne.

#### **Livello minimo della prestazione:**

In particolare le membrane per l'impermeabilizzazione a base elastomerica ed a base bituminosa del tipo EPDM e IIR devono essere di classe 0 di resistenza all'ozono. In particolare si rimanda alle norme specifiche vigenti.

### 01.09.17.R04 Resistenza al gelo per strato di tenuta con membrane bituminose

*Classe di Requisiti: Protezione dagli agenti chimici ed organici*

*Classe di Esigenza: Sicurezza*

Gli strati di tenuta della copertura non devono subire disgregazioni e variazioni dimensionali e di aspetto in conseguenza della formazione di ghiaccio.

#### **Prestazioni:**

Sotto l'azione di gelo e disgelo, gli elementi delle coperture devono conservare inalterate le proprie caratteristiche chimico-fisiche, geometriche, funzionali e di finitura superficiale. I prodotti per coperture devono resistere a cicli di gelo e disgelo senza che si manifestino fessurazioni, cavillature o altri segni di degrado.

#### **Livello minimo della prestazione:**

In particolare si rimanda alle norme specifiche vigenti di settore.

### 01.09.17.R05 Resistenza all'irraggiamento solare per strato di tenuta con membrane bituminose

*Classe di Requisiti: Protezione dagli agenti chimici ed organici*

*Classe di Esigenza: Sicurezza*

Gli strati di tenuta della copertura non devono subire variazioni di aspetto e caratteristiche chimico-fisiche a causa dell'esposizione all'energia raggiante.

#### **Prestazioni:**

Sotto l'azione dell'irraggiamento solare, i materiali costituenti gli strati di tenuta costituenti le membrane devono conservare inalterate le proprie caratteristiche chimico-fisiche, geometriche, funzionali e di finiture superficiali, in modo da assicurare indicati nelle relative specifiche prestazionali.

**Livello minimo della prestazione:**

In particolare le membrane per l'impermeabilizzazione non devono deteriorarsi se esposti all'azione di radiazioni U.V. e I.R., se non nei limiti ammessi dalle norme UNI relative all'accettazione dei vari tipi di prodotto.

**01.09.17.R06 Resistenza meccanica per strato di tenuta con membrane bituminose**

*Classe di Requisiti: Di stabilità*

*Classe di Esigenza: Sicurezza*

Gli strati di tenuta della copertura devono garantire una resistenza meccanica rispetto alle condizioni di carico (carichi concentrati e distribuiti) di progetto in modo da garantire la stabilità e la stabilità degli strati costituenti. Inoltre vanno considerate le caratteristiche e la densità dello strato di supporto che dovranno essere adeguate alle sollecitazioni e alla resistenza degli elementi di tenuta.

**Prestazioni:**

Tutte le coperture costituenti lo strato di tenuta con membrane devono essere idonee a contrastare efficacemente il prodursi di rotture o deformazioni gravi sotto l'azione di sollecitazioni meccaniche in modo da assicurare la durata e la funzionalità nel tempo senza pregiudicare la sicurezza degli utenti.

**Livello minimo della prestazione:**

In particolare per i prodotti costituenti lo strato di tenuta con membrane si fa riferimento alle specifiche previste dalle norme UNI.

**ANOMALIE RICONTRABILI**

**01.09.17.A01 Alterazioni superficiali**

Presenza di erosioni con variazione della rugosità superficiale.

**01.09.17.A02 Deformazione**

Cambiamento della forma iniziale con imbarcamento degli elementi e relativa irregolarità della sovrapposizione degli stessi.

**01.09.17.A03 Degrado chimico - fisico**

Fenomeni di invecchiamento, disgregazione e ossidazione a carico delle superfici degli strati di tenuta.

**01.09.17.A04 Delimitazione e scagliatura**

Disgregazione in scaglie delle superfici.

**01.09.17.A05 Deposito superficiale**

Accumulo di materiale e di incrostazioni di diversa consistenza, spessore e aderenza diversa.

**01.09.17.A06 Difetti di ancoraggio, di raccordo, di sovrapposizione, di assemblaggio**

Difetti nella posa degli elementi costituenti il manto di copertura con conseguente errata sovrapposizione degli stessi e rischio di infiltrazioni di acqua piovana.

**01.09.17.A07 Disgregazione**

Disgregazione della massa con polverizzazione degli elementi.

**01.09.17.A08 Dislocazione di elementi**

Spostamento degli elementi costituenti il manto di copertura dalla posizione di origine.

**01.09.17.A09 Distacco**

Distacco degli elementi dai dispositivi di fissaggio e relativo scorrimento.

**01.09.17.A10 Distacco dei risvolti**

Fenomeni di distacco dei risvolti verticali perimetrali e dei sormonti delle guaine e relative infiltrazioni di acqua nelle parti sottostanti del manto.

**01.09.17.A11 Efflorescenze**

Formazione cristalline sulle superfici, di colore biancastro, di sali solubili.

**01.09.17.A12 Errori di pendenza**

Errore nel calcolo della pendenza (la determinazione in gradi, o in percentuale, rispetto al piano orizzontale di giacitura delle falde) rispetto alla morfologia del tetto, alla lunghezza di falda (per tetti a falda), alla scabrosità dei materiali, all'area geografica di riferimento. Insufficiente deflusso delle acque con conseguente ristagno delle stesse.

**01.09.17.A13 Fessurazioni, microfessurazioni**

Incrinature localizzate interessanti lo spessore degli elementi.

**01.09.17.A14 Imbibizione**

Assorbimento di acqua nella composizione porosa dei materiali.

**01.09.17.A15 Incrinature**

Incrinature, corrugamenti, lacerazioni e conseguenti rotture della membrana.

**01.09.17.A16 Infragilimento e porosizzazione della membrana**

Infragilimento della membrana con conseguente perdita di elasticità e rischio di rottura.

**01.09.17.A17 Mancanza elementi**

Assenza di elementi della copertura.

### **01.09.17.A18 Patina biologica**

Strato sottile, morbido e omogeneo, aderente alla superficie e di evidente natura biologica, di colore variabile, per lo più verde. La patina biologica è costituita prevalentemente da microrganismi cui possono aderire polvere, terriccio.

### **01.09.17.A19 Penetrazione e ristagni d'acqua**

Comparsa di macchie da umidità e/o gocciolamento localizzato in prossimità del soffitto e negli angoli per cause diverse quali: invecchiamento dello strato impermeabilizzante con rottura della guaina protettiva; rottura o spostamenti degli elementi di copertura; ostruzione delle linee di deflusso acque meteoriche.

### **01.09.17.A20 Presenza di abrasioni, bolle, rigonfiamenti, incisioni superficiali**

Presenza di abrasioni, bolle, rigonfiamenti, incisioni superficiali a carico degli strati impermeabilizzanti per vetustà degli elementi o per evento esterno (alte temperature, grandine, urti, ecc.).

### **01.09.17.A21 Presenza di vegetazione**

Presenza di vegetazione caratterizzata dalla formazione di licheni, muschi e piante in prossimità di superfici o giunti degradati.

### **01.09.17.A22 Rottura**

Rottura degli elementi costituenti il manto di copertura.

### **01.09.17.A23 Scollamenti tra membrane, sfaldature**

Scollamento delle membrane e sfaldature delle stesse con localizzazione di aree disconnesse dallo strato inferiore e relativo innalzamento rispetto al piano di posa originario. In genere per posa in opera errata o per vetustà degli elementi.

### **01.09.17.A24 Sollevamenti**

Formazione di pieghe e microfessurazioni causate da sollevamenti e ondulazioni del manto.

## **CONTROLLI ESEGUIBILI DALL'UTENTE**

### **01.09.17.C01 Controllo impermeabilizzazione**

*Cadenza: ogni 12 mesi*

*Tipologia: Controllo a vista*

Controllare la tenuta della guaina, ove ispezionabile, in corrispondenza di lucernari, botole, pluviali, in genere, e nei punti di discontinuità della guaina. Controllare l'assenza di anomalie (fessurazioni, bolle, scorrimenti, distacchi, ecc.) Controllo delle giunzioni, dei risvolti, di eventuali scollamenti di giunti e fissaggi. Controllare l'assenza di depositi e ristagni d'acqua.

• Requisiti da verificare: 1) Impermeabilità ai liquidi per strato di tenuta con membrane bituminose; 2) Resistenza agli agenti aggressivi per strato di tenuta con membrane bituminose; 3) Resistenza all'acqua; 4) Resistenza all'irraggiamento solare per strato di tenuta con membrane bituminose.

• Anomalie riscontrabili: 1) Alterazioni superficiali; 2) Deformazione; 3) Disgregazione; 4) Distacco; 5) Distacco dei risvolti; 6) Fessurazioni, microfessurazioni; 7) Imbibizione; 8) Incrinature; 9) Infragilimento e porosizzazione della membrana; 10) Penetrazione e ristagni d'acqua; 11) Presenza di abrasioni, bolle, rigonfiamenti, incisioni superficiali; 12) Rottura; 13) Scollamenti tra membrane, sfaldature; 14) Sollevamenti.

## **MANUTENZIONI ESEGUIBILI DA PERSONALE SPECIALIZZATO**

### **01.09.17.I01 Rinnovo impermeabilizzazione**

*Cadenza: ogni 15 anni*

Rinnovo del manto impermeabile posto in semiaderenza, anche localmente, mediante inserimento di strati di scorrimento a caldo. Rifacimento completo del manto mediante rimozione del vecchio manto se gravemente danneggiato.

• Ditte specializzate: *Impermeabilizzatore, Specializzati vari.*

**Elemento Manutenibile: 01.09.18**

## **Strato di tenuta con membrane sintetiche**

**Unità Tecnologica: 01.09**

**Coperture piane**

Le membrane sintetiche sono costituite da resine termoplastiche o da gomme sintetiche, laminate in fogli e generalmente prive di armatura. Le membrane sintetiche si presentano sottoforma di fogli di spessore dimensioni di 1 - 2 mm (a secondo o meno della praticabilità della copertura). Per la posa è indispensabile un'attenta preparazione del sottofondo. La posa in opera può essere a secco o "in indipendenza" oppure in aderenza totale mediante adesivi sintetici di tipo specifico. In generale lo strato di tenuta ha il compito di conferire alla copertura la necessaria impermeabilità all'acqua meteorica secondo l'uso previsto, proteggendo, nel contempo, gli strati della copertura che non devono venire a contatto con l'acqua, resistendo alle sollecitazioni fisiche, meccaniche, chimiche indotte dall'ambiente esterno (vento, pioggia, neve, grandine, ecc.). Nelle coperture continue la funzione di tenuta è garantita dalle caratteristiche intrinseche dei materiali costituenti (manti impermeabili). In alcuni casi lo strato può avere anche funzioni di protezione (manti autoprotetti) e di barriera al vapore (per le coperture rovesce).

## **REQUISITI E PRESTAZIONI (EM)**

### **01.09.18.R01 (Attitudine al) controllo della regolarità geometrica**



*Classe di Requisiti: Visivi*

*Classe di Esigenza: Aspetto*

La copertura deve avere gli strati superficiali in vista privi di difetti geometrici che possono compromettere l'aspetto e la funzionalità.

**Prestazioni:**

Le superfici in vista costituenti lo strato di tenuta con membrane non devono presentare difetti geometrici che possano alterarne la funzionalità e l'aspetto. Tali proprietà devono essere assicurate dalle caratteristiche della chiusura e dei singoli componenti impiegati.

**Livello minimo della prestazione:**

In particolare per i prodotti costituenti lo strato di tenuta con membrane si fa riferimento alle specifiche previste dalle norme UNI relative alle caratteristiche dimensionali (lunghezza, larghezza, spessore, ecc.).

### **01.09.18.R02 Impermeabilità ai liquidi per strato di tenuta con membrane sintetiche**

*Classe di Requisiti: Termici ed igrotermici*

*Classe di Esigenza: Benessere*

Gli strati di tenuta della copertura devono impedire all'acqua meteorica la penetrazione o il contatto con parti o elementi di essa non predisposti.

**Prestazioni:**

Le coperture devono essere realizzate in modo tale da impedire qualsiasi infiltrazione d'acqua piovana al loro interno, onde evitare che l'acqua piovana possa raggiungere i materiali sensibili all'umidità che compongono le coperture stesse. Nel caso di coperture discontinue devono essere rispettate le pendenze minime delle falde, anche in funzione delle località, necessarie ad assicurare la impermeabilità in base ai prodotti utilizzati e alla qualità della posa in opera degli stessi.

**Livello minimo della prestazione:**

E' richiesto che le membrane per l'impermeabilizzazione resistano alla pressione idrica di 60 kPa per almeno 24 ore, senza che si manifestino gocciolamenti o passaggi d'acqua. In particolare si rimanda alle norme specifiche vigenti di settore.

### **01.09.18.R03 Resistenza agli agenti aggressivi per strato di tenuta con membrane sintetiche**

*Classe di Requisiti: Protezione dagli agenti chimici ed organici*

*Classe di Esigenza: Sicurezza*

Gli strati di tenuta della copertura non devono subire dissoluzioni o disgregazioni e mutamenti di aspetto a causa dell'azione di agenti aggressivi chimici.

**Prestazioni:**

Sotto l'azione degli agenti chimici normalmente presenti nell'ambiente, i materiali costituenti le coperture devono conservare inalterate le proprie caratteristiche chimico-fisiche, geometriche, funzionali e di finitura superficiale. In particolare gli elementi utilizzati devono resistere alle azioni chimiche derivanti da inquinamento ambientale (aeriformi, polveri, liquidi) agenti sulle facce esterne.

**Livello minimo della prestazione:**

In particolare le membrane per l'impermeabilizzazione a base elastomerica ed a base bituminosa del tipo EPDM e IIR devono essere di classe 0 di resistenza all'ozono. In particolare si rimanda alle norme specifiche vigenti.

### **01.09.18.R04 Resistenza al gelo per strato di tenuta con membrane sintetiche**

*Classe di Requisiti: Protezione dagli agenti chimici ed organici*

*Classe di Esigenza: Sicurezza*

Gli strati di tenuta della copertura non devono subire disgregazioni e variazioni dimensionali e di aspetto in conseguenza della formazione di ghiaccio.

**Prestazioni:**

Sotto l'azione di gelo e disgelo, gli elementi delle coperture devono conservare inalterate le proprie caratteristiche chimico-fisiche, geometriche, funzionali e di finitura superficiale. I prodotti per coperture devono resistere a cicli di gelo e disgelo senza che si manifestino fessurazioni, cavillature o altri segni di degrado.

**Livello minimo della prestazione:**

In particolare si rimanda alle norme specifiche vigenti di settore.

### **01.09.18.R05 Resistenza all'irraggiamento solare per strato di tenuta con membrane sintetiche**

*Classe di Requisiti: Protezione dagli agenti chimici ed organici*

*Classe di Esigenza: Sicurezza*

Gli strati di tenuta della copertura non devono subire variazioni di aspetto e caratteristiche chimico-fisiche a causa dell'esposizione all'energia raggiante.

**Prestazioni:**

Sotto l'azione dell'irraggiamento solare, i materiali costituenti gli strati di tenuta costituenti le membrane devono conservare inalterate le proprie caratteristiche chimico-fisiche, geometriche, funzionali e di finiture superficiali, in modo da assicurare indicati nelle relative specifiche prestazionali.

**Livello minimo della prestazione:**

In particolare le membrane per l'impermeabilizzazione non devono deteriorarsi se esposti all'azione di radiazioni U.V. e I.R., se non nei limiti ammessi dalle norme UNI relative all'accettazione dei vari tipi di prodotto.

### **01.09.18.R06 Resistenza meccanica per strato di tenuta con membrane sintetiche**

*Classe di Requisiti: Di stabilità*

*Classe di Esigenza: Sicurezza*

Gli strati di tenuta della copertura devono garantire una resistenza meccanica rispetto alle condizioni di carico (carichi concentrati e distribuiti) di progetto in modo da garantire la stabilità e la stabilità degli strati costituenti. Inoltre vanno considerate le caratteristiche e la densità dello strato di supporto che dovranno essere adeguate alle sollecitazioni e alla resistenza degli elementi di tenuta.

**Prestazioni:**

Tutte le coperture costituenti lo strato di tenuta con membrane devono essere idonee a contrastare efficacemente il prodursi di rotture o deformazioni gravi sotto l'azione di sollecitazioni meccaniche in modo da assicurare la durata e la funzionalità nel tempo senza pregiudicare la sicurezza degli utenti.

**Livello minimo della prestazione:**

In particolare per i prodotti costituenti lo strato di tenuta con membrane si fa riferimento alle specifiche previste dalle norme UNI.

**ANOMALIE RISCONTRABILI****01.09.18.A01 Alterazioni superficiali**

Presenza di erosioni con variazione della rugosità superficiale.

**01.09.18.A02 Deformazione**

Cambiamento della forma iniziale con imbarcamento degli elementi e relativa irregolarità della sovrapposizione degli stessi.

**01.09.18.A03 Degrado chimico - fisico**

Fenomeni di invecchiamento, disgregazione e ossidazione a carico delle superfici degli strati di tenuta.

**01.09.18.A04 Delimitazione e scagliatura**

Disgregazione in scaglie delle superfici.

**01.09.18.A05 Deposito superficiale**

Accumulo di materiale e di incrostazioni di diversa consistenza, spessore e aderenza diversa.

**01.09.18.A06 Difetti di ancoraggio, di raccordo, di sovrapposizione, di assemblaggio.**

Difetti nella posa degli elementi costituenti il manto di copertura con conseguente errata sovrapposizione degli stessi e rischio di infiltrazioni di acqua piovana.

**01.09.18.A07 Disgregazione**

Disgregazione della massa con polverizzazione degli elementi.

**01.09.18.A08 Dislocazione di elementi**

Spostamento degli elementi costituenti il manto di copertura dalla posizione di origine.

**01.09.18.A09 Distacco**

Distacco degli elementi dai dispositivi di fissaggio e relativo scorrimento.

**01.09.18.A10 Distacco dei risvolti**

Fenomeni di distacco dei risvolti verticali perimetrali e dei sormonti delle guaine e relative infiltrazioni di acqua nelle parti sottostanti del manto.

**01.09.18.A11 Efflorescenze**

Formazione cristalline sulle superfici, di colore biancastro, di sali solubili.

**01.09.18.A12 Errori di pendenza**

Errore nel calcolo della pendenza (la determinazione in gradi, o in percentuale, rispetto al piano orizzontale di giacitura delle falde) rispetto alla morfologia del tetto, alla lunghezza di falda (per tetti a falda), alla scabrosità dei materiali, all'area geografica di riferimento. Insufficiente deflusso delle acque con conseguente ristagno delle stesse.

**01.09.18.A13 Fessurazioni, microfessurazioni**

Incrinature localizzate interessanti lo spessore degli elementi.

**01.09.18.A14 Imbibizione**

Assorbimento di acqua nella composizione porosa dei materiali.

**01.09.18.A15 Incrinature**

Incrinature, corrugamenti, lacerazioni e conseguenti rotture della membrana.

**01.09.18.A16 Infragilimento e porosizzazione della membrana**

Infragilimento della membrana con conseguente perdita di elasticità e rischio di rottura.

**01.09.18.A17 Mancanza elementi**

Assenza di elementi della copertura.

**01.09.18.A18 Patina biologica**

Strato sottile, morbido e omogeneo, aderente alla superficie e di evidente natura biologica, di colore variabile, per lo più verde. La patina biologica è costituita prevalentemente da microrganismi cui possono aderire polvere, terriccio.

**01.09.18.A19 Penetrazione e ristagni d'acqua**

Comparsa di macchie da umidità e/o gocciolamento localizzato in prossimità del soffitto e negli angoli per cause diverse quali: invecchiamento dello strato impermeabilizzante con rottura della guaina protettiva; rottura o spostamenti degli elementi di copertura; ostruzione delle linee di deflusso acque meteoriche.

**01.09.18.A20 Presenza di abrasioni, bolle, rigonfiamenti, incisioni superficiali**

Presenza di abrasioni, bolle, rigonfiamenti, incisioni superficiali a carico degli strati impermeabilizzanti per vetustà degli elementi o per evento esterno (alte temperature, grandine, urti, ecc.).

**01.09.18.A21 Presenza di vegetazione**

Presenza di vegetazione caratterizzata dalla formazione di licheni, muschi e piante in prossimità di superfici o giunti degradati.

#### **01.09.18.A22 Rottura**

Rottura degli elementi costituenti il manto di copertura.

#### **01.09.18.A23 Scollamenti tra membrane, sfaldature**

Scollamento delle membrane e sfaldature delle stesse con localizzazione di aree disconnesse dallo strato inferiore e relativo innalzamento rispetto al piano di posa originario. In genere per posa in opera errata o per vetustà degli elementi.

#### **01.09.18.A24 Sollevamenti**

Formazione di pieghe e microfessurazioni causate da sollevamenti e ondulazioni del manto.

### **CONTROLLI ESEGUIBILI DALL'UTENTE**

#### **01.09.18.C01 Controllo impermeabilizzazione**

*Cadenza: ogni 12 mesi*

*Tipologia: Controllo a vista*

Controllare la tenuta della guaina, ove ispezionabile, in corrispondenza di lucernari, botole, pluviali, in genere, e nei punti di discontinuità della guaina. Controllare l'assenza di anomalie (fessurazioni, bolle, scorrimenti, distacchi, ecc.) Controllo delle giunzioni, dei risvolti, di eventuali scollamenti di giunti e fissaggi. Controllare l'assenza di depositi e ristagni d'acqua.

• Requisiti da verificare: 1) *Impermeabilità ai liquidi per strato di tenuta con membrane sintetiche*; 2) *Resistenza agli agenti aggressivi per strato di tenuta con membrane sintetiche*; 3) *Resistenza all'acqua*; 4) *Resistenza all'irraggiamento solare per strato di tenuta con membrane sintetiche*.

• Anomalie riscontrabili: 1) *Alterazioni superficiali*; 2) *Deformazione*; 3) *Disgregazione*; 4) *Distacco*; 5) *Distacco dei risvolti*; 6) *Fessurazioni, microfessurazioni*; 7) *Imbibizione*; 8) *Incrinature*; 9) *Infragilimento e porosizzazione della membrana*; 10) *Penetrazione e ristagni d'acqua*; 11) *Presenza di abrasioni, bolle, rigonfiamenti, incisioni superficiali*; 12) *Rottura*; 13) *Scollamenti tra membrane, sfaldature*; 14) *Sollevamenti*.

### **MANUTENZIONI ESEGUIBILI DA PERSONALE SPECIALIZZATO**

#### **01.09.18.I01 Rinnovo impermeabilizzazione**

*Cadenza: ogni 15 anni*

Rinnovo del manto impermeabile posto in semiaderenza, anche localmente, mediante inserimento di strati a secco o mediante colla. Rifacimento completo del manto mediante rimozione del vecchio manto se gravemente danneggiato.

• Ditte specializzate: *Impermeabilizzatore, Specializzati vari*.

**Elemento Manutenibile: 01.09.19**

## **Strato di ventilazione**

**Unità Tecnologica: 01.09**

**Coperture piane**

Lo strato di ventilazione ha il compito di contribuire al controllo delle caratteristiche termoigrometriche della copertura attraverso ricambi d'aria naturali e forzati. Permette inoltre, nella stagione estiva, il raffrescamento, riducendo la quantità di calore immessa negli ambienti interni e proteggendo lo strato di tenuta dagli shock termici; nella stagione fredda di evacuare il vapore proveniente dall'interno, eliminando i rischi della formazione di condensazione interstiziale. Nelle coperture continue lo strato di ventilazione può essere realizzato con prodotti e componenti aventi funzione portante secondaria delimitanti camere d'aria con collegamento esterno:

- muretti e tavelloni;
- arcarecci metallici e/o di legno;
- pannelli di legno stabilizzato;
- laterizi forati;
- sottotetto.

### **REQUISITI E PRESTAZIONI (EM)**

#### **01.09.19.R01 Isolamento termico per strato di ventilazione**

*Classe di Requisiti: Termici ed igrotermici*

*Classe di Esigenza: Benessere*

Gli strati di ventilazione della copertura devono conservare la superficie interna a temperature vicine a quelle dell'aria ambiente tale da evitare che vi siano pareti fredde e comunque fenomeni di condensazione superficiale; in particolare devono essere evitati i ponti termici.

##### **Prestazioni:**

Le prestazioni relative all'isolamento termico delle coperture sono valutabili in base alla trasmittanza termica unitaria U ed ai coefficienti lineari di trasmissione kl per ponti termici o punti singolari che essa possiede. Lo strato di ventilazione ha il compito di contribuire al controllo delle caratteristiche termoigrometriche della copertura attraverso ricambi d'aria naturali e forzati. Permette inoltre, nella stagione estiva, il raffrescamento, riducendo la quantità di calore immessa negli ambienti interni e proteggendo lo strato di tenuta dagli shock termici; nella stagione fredda di evacuare il vapore proveniente dall'interno, eliminando i rischi della formazione di condensazione interstiziale. Nelle coperture continue lo strato di ventilazione può essere realizzato con prodotti e componenti aventi funzione portante

secondaria delimitanti camere d'aria con collegamento esterno: muretti e tavelloni; arcarecci metallici e/o di legno; pannelli di legno stabilizzato; laterizi forati; sottotetto; ecc..

#### **Livello minimo della prestazione:**

Pur non stabilendo specifici limiti prestazionali per le singole chiusure ai fini del contenimento delle dispersioni, tuttavia i valori di U e kl devono essere tali da concorrere a contenere il coefficiente volumico di dispersione Cd dell'intero edificio e quello dei singoli locali nei limiti previsti dalle leggi e normative vigenti.

### **ANOMALIE RISCONTRABILI**

#### **01.09.19.A01 Difetti di ancoraggio, di raccordo, di sovrapposizione, di assemblaggio.**

Difetti nella posa degli elementi costituenti il manto di copertura con conseguente errata sovrapposizione degli stessi e rischio di infiltrazioni di acqua piovana.

#### **01.09.19.A02 Distacco**

Distacco degli elementi dai dispositivi di fissaggio e relativo scorrimento.

#### **01.09.19.A03 Fessurazioni, microfessurazioni**

Incrinature localizzate interessanti lo spessore degli elementi.

#### **01.09.19.A04 Formazione di condensa interstiziale**

Formazione di condensa interstiziale sotto l'elemento di tenuta per effetto degli squilibri di pressione.

#### **01.09.19.A05 Ostruzione aeratori**

Impedimento della circolazione d'aria per occlusione degli aeratori dovuto a presenze estranee (nidi, vegetazione, materiale, ecc.).

#### **01.09.19.A06 Rottura**

Rottura degli elementi costituenti il manto di copertura.

### **CONTROLLI ESEGUIBILI DALL'UTENTE**

#### **01.09.19.C01 Controllo dello stato**

*Cadenza: ogni 6 mesi*

*Tipologia: Controllo a vista*

Controllare le condizioni di perfetto ricambio d'aria e della ventilazione della copertura attraverso i dispositivi predisposti. Assicurarsi dell'assenza di formazione di condensazione interstiziale.

- Requisiti da verificare: 1) *Impermeabilità ai liquidi*; 2) *Isolamento termico per strato di ventilazione*.
- Anomalie riscontrabili: 1) *Difetti di ancoraggio, di raccordo, di sovrapposizione, di assemblaggio.*; 2) *Distacco*; 3) *Fessurazioni, microfessurazioni*; 4) *Formazione di condensa interstiziale*; 5) *Ostruzione aeratori*; 6) *Rottura*.

### **MANUTENZIONI ESEGUIBILI DA PERSONALE SPECIALIZZATO**

#### **01.09.19.I01 Disposizione di aeratori**

*Cadenza: quando occorre*

Provvedere alla ventilazione mediante la disposizione di aeratori e prese d'aria di copertura proporzionati in base alla superficie della copertura.

- Ditte specializzate: *Specializzati vari*.

**Elemento Manutenibile: 01.09.20**

## **Strato drenante**

**Unità Tecnologica: 01.09**

**Coperture piane**

Lo strato drenante ha il compito di permettere lo scorrimento rapido e il raccoglimento delle acque accumulate nelle coperture. Esso trova maggiormente il suo impiego:

- nelle coperture rovesce, per far sì che lo smaltimento delle acque infiltrate tra l'isolante e il manto impermeabile avvenga in modo più rapido;
- nei giardini pensili, dove è posizionato al di sotto dell'elemento filtrante, per migliorare le condizioni vegetative;
- nelle coperture continue quanto, per una maggiore sicurezza, sia indispensabile un secondo strato di sbarramento alle infiltrazioni provenienti dalle acque meteoriche e quindi un secondo elemento di tenuta. Nelle coperture continue lo strato drenante può essere realizzato con:
  - argilla espansa, ghiaia, ecc. (se situato al di sotto dello strato filtrante);
  - fogli a base di prodotti bituminosi o catramosi rivestiti su una faccia con granuli idoneamente dimensionati e scanalati;
  - pannelli termoisolanti scanalati o di particolare conformazione all'intradosso (se situato al di sotto dell'elemento termoisolante o al di sopra dell'elemento di tenuta integrativo).

### **REQUISITI E PRESTAZIONI (EM)**

#### **01.09.20.R01 Impermeabilità ai liquidi per strato drenante**

*Classe di Requisiti: Termici ed igrotermici*

Lo strato drenante della copertura dovrà impedire all'acqua meteorica la penetrazione o il contatto con parti o elementi di essa non predisposti.

**Prestazioni:**

Lo strato drenante della copertura deve essere realizzato in modo tale da impedire qualsiasi infiltrazione d'acqua piovana al loro interno. Nelle coperture continue lo strato drenante può essere realizzato con: argilla espansa, ghiaia, ecc. (se situato al di sotto dello strato filtrante), fogli a base di prodotti bituminosi o catramosi rivestiti su una faccia con granuli idoneamente dimensionati e scanalati, pannelli termoisolanti scanalati o di particolare conformazione all'intradosso (se situato al di sotto dell'elemento termoisolante o al di sopra dell'elemento di tenuta integrativo).

**Livello minimo della prestazione:**

Si fa riferimento alle specifiche previste dalle norme UNI relative alle caratteristiche dei materiali utilizzati (argilla espansa, ghiaia, fogli a base di prodotti bituminosi o catramosi rivestiti su una faccia con granuli idoneamente dimensionati e scanalati, pannelli termoisolanti scanalati.).

## ANOMALIE RISCONTRABILI

### 01.09.20.A01 Alterazioni cromatiche

Presenza di macchie con conseguente variazione della tonalità dei colori e scomparsa del colore originario.

### 01.09.20.A02 Deliminazione e scagliatura

Disgregazione in scaglie delle superfici.

### 01.09.20.A03 Deposito superficiale

Accumulo di materiale e di incrostazioni di diversa consistenza, spessore e aderenza diversa.

### 01.09.20.A04 Disgregazione

Disgregazione della massa con polverizzazione degli elementi.

### 01.09.20.A05 Errori di pendenza

Errore nel calcolo della pendenza (la determinazione in gradi, o in percentuale, rispetto al piano orizzontale di giacitura delle falde) rispetto alla morfologia del tetto, alla lunghezza di falda (per tetti a falda), alla scabrosità dei materiali, all'area geografica di riferimento. Insufficiente deflusso delle acque con conseguente ristagno delle stesse.

### 01.09.20.A06 Fessurazioni, microfessurazioni

Incrinature localizzate interessanti lo spessore degli elementi.

### 01.09.20.A07 Imbibizione

Assorbimento di acqua nella composizione porosa dei materiali.

### 01.09.20.A08 Infragilimento e porosizzazione della membrana

Infragilimento della membrana con conseguente perdita di elasticità e rischio di rottura.

### 01.09.20.A09 Mancanza elementi

Assenza di elementi della copertura.

### 01.09.20.A10 Penetrazione e ristagni d'acqua

Comparsa di macchie da umidità e/o gocciolamento localizzato in prossimità del soffitto e negli angoli per cause diverse quali: invecchiamento dello strato impermeabilizzante con rottura della guaina protettiva; rottura o spostamenti degli elementi di copertura; ostruzione delle linee di deflusso acque meteoriche.

### 01.09.20.A11 Perdita di materiale

Perdita di materiale (ghiaia, argilla espansa, ecc.) dagli strati drenanti.

### 01.09.20.A12 Presenza di abrasioni, bolle, rigonfiamenti, incisioni superficiali

Presenza di abrasioni, bolle, rigonfiamenti, incisioni superficiali a carico degli strati impermeabilizzanti per vetustà degli elementi o per evento esterno (alte temperature, grandine, urti, ecc.).

### 01.09.20.A13 Presenza di vegetazione

Presenza di vegetazione caratterizzata dalla formazione di licheni, muschi e piante in prossimità di superfici o giunti degradati.

### 01.09.20.A14 Rottura

Rottura degli elementi costituenti il manto di copertura.

### 01.09.20.A15 Scollamenti tra membrane, sfaldature

Scollamento delle membrane e sfaldature delle stesse con localizzazione di aree disconnesse dallo strato inferiore e relativo innalzamento rispetto al piano di posa originario. In genere per posa in opera errata o per vetustà degli elementi.

## CONTROLLI ESEGUIBILI DALL'UTENTE

### 01.09.20.C01 Controllo dello stato

*Cadenza: ogni 6 mesi*

*Tipologia: Controllo a vista*

Controllare le condizioni della superficie del manto ponendo particolare attenzione alla presenza di eventuali ristagni di acqua e di vegetazione sopra la tenuta. Controllare l'efficienza dello strato drenante (argilla espansa, ghiaia, ecc.).

• Requisiti da verificare: 1) Impermeabilità ai liquidi per strato drenante; 2) Resistenza al vento; 3) Resistenza all'acqua; 4) Resistenza meccanica.

• Anomalie riscontrabili: 1) Alterazioni cromatiche; 2) Delimitazione e scagliatura; 3) Deposito superficiale; 4) Disgregazione; 5) Errori di pendenza; 6) Fessurazioni, microfessurazioni; 7) Imbibizione; 8) Infragilimento e porosità della membrana; 9) Mancanza elementi; 10) Penetrazione e ristagni d'acqua; 11) Perdita di materiale; 12) Presenza di abrasioni, bolle, rigonfiamenti, incisioni superficiali; 13) Presenza di vegetazione; 14) Rottura; 15) Scollamenti tra membrane, sfaldature.

## MANUTENZIONI ESEGUIBILI DA PERSONALE SPECIALIZZATO

### 01.09.20.I01 Ripristino strato drenante

*Cadenza: quando occorre*

Ripristino dello strato drenante con integrazione di materiale a base di argilla espansa, ghiaia, ecc. (se situato al di sotto dello strato filtrante) e/o sostituzione con fogli a base di prodotti bituminosi o catramosi rivestiti su una faccia con granuli idoneamente dimensionati e scanalati, pannelli termoisolanti scanalati o di particolare conformazione (se situato al di sotto dell'elemento termoisolante o al di sopra dell'elemento di tenuta integrativo), integrata agli altri strati funzionali della copertura interessati.

• Ditte specializzate: *Specializzati vari.*

Elemento Manutenibile: 01.09.21

## Strato filtrante

Unità Tecnologica: 01.09

Coperture piane

Lo strato filtrante ha il compito di trattenere materiale polverulento e/o fine (ad esempio terra trasportata dalle acque) e di permettere lo scorrimento delle acque meteoriche. Lo strato filtrante è adottato:

- nelle coperture rovesce, con l'elemento termoisolante sovrapposto all'elemento di tenuta, la cui funzione è quella di impedire che l'elemento termoisolante venga raggiunto da materiale fine polverulento presenti nel sovrastante strato di protezione;

- nei giardini pensili, per impedire che lo strato drenante venga raggiunto da elementi fini, trasportati dalle acque meteoriche, presenti nel sovrastante terreno vegetale.

Nelle coperture continue lo strato filtrante può essere realizzato con: fogli di non tessuto di prodotti sintetici come il poliestere, il geotessile da 100-150 g/m<sup>2</sup>, ecc..

## REQUISITI E PRESTAZIONI (EM)

### 01.09.21.R01 Impermeabilità ai liquidi per strato filtrante

*Classe di Requisiti: Termici ed igrotermici*

*Classe di Esigenza: Benessere*

Lo strato filtrante della copertura dovrà impedire all'acqua meteorica la penetrazione o il contatto con parti o elementi di essa non predisposti.

#### **Prestazioni:**

Lo strato filtrante devono essere realizzato in modo tale da impedire qualsiasi infiltrazione d'acqua piovana all'interno della copertura. Lo strato filtrante ha il compito di trattenere materiale polverulento e/o fine (ad esempio terra trasportata dalle acque) e di permettere lo scorrimento delle acque meteoriche.

#### **Livello minimo della prestazione:**

Si fa riferimento alle specifiche previste dalle norme UNI relative alle caratteristiche dei materiali utilizzati (fogli di non tessuto di prodotti sintetici come il poliestere; geotessile da 100-150 g/m<sup>2</sup>; ecc.).

## ANOMALIE RISCOINTRABILI

### 01.09.21.A01 Deformazione

Cambiamento della forma iniziale con imbarcamento degli elementi e relativa irregolarità della sovrapposizione degli stessi.

### 01.09.21.A02 Delimitazione e scagliatura

Disgregazione in scaglie delle superfici.

### 01.09.21.A03 Difetti di ancoraggio, di raccordo, di sovrapposizione, di assemblaggio

Difetti nella posa degli elementi costituenti il manto di copertura con conseguente errata sovrapposizione degli stessi e rischio di infiltrazioni di acqua piovana.

### 01.09.21.A04 Disgregazione

Disgregazione della massa con polverizzazione degli elementi.

### 01.09.21.A05 Distacco

Distacco degli elementi dai dispositivi di fissaggio e relativo scorrimento.

### 01.09.21.A06 Fessurazioni, microfessurazioni

Incrinature localizzate interessanti lo spessore degli elementi.

### 01.09.21.A07 Imbibizione

Assorbimento di acqua nella composizione porosa dei materiali.

### **01.09.21.A08 Infragilimento e porosizzazione della membrana**

Infragilimento della membrana con conseguente perdita di elasticità e rischio di rottura.

### **01.09.21.A09 Penetrazione e ristagni d'acqua**

Comparsa di macchie da umidità e/o gocciolamento localizzato in prossimità del soffitto e negli angoli per cause diverse quali: invecchiamento dello strato impermeabilizzante con rottura della guaina protettiva; rottura o spostamenti degli elementi di copertura; ostruzione delle linee di deflusso acque meteoriche.

### **01.09.21.A10 Presenza di abrasioni, bolle, rigonfiamenti, incisioni superficiali**

Presenza di abrasioni, bolle, rigonfiamenti, incisioni superficiali a carico degli strati impermeabilizzanti per vetustà degli elementi o per evento esterno (alte temperature, grandine, urti, ecc).

### **01.09.21.A11 Rottura**

Rottura degli elementi costituenti il manto di copertura.

### **01.09.21.A12 Scollamenti tra membrane, sfaldature**

Scollamento delle membrane e sfaldature delle stesse con localizzazione di aree disconnesse dallo strato inferiore e relativo innalzamento rispetto al piano di posa originario. In genere per posa in opera errata o per vetustà degli elementi.

## **CONTROLLI ESEGUIBILI DALL'UTENTE**

### **01.09.21.C01 Controllo dello stato**

*Cadenza: ogni 6 mesi*

*Tipologia: Controllo a vista*

Controllare che lo strato filtrante svolga la funzione di trattenere il materiale polverulento e/o fine trasportato dalle acque con interessamento dello strato termoisolante o drenante a secondo del tipo di copertura. Controllare inoltre le condizioni della superficie del manto ponendo particolare attenzione alla presenza di eventuali ristagni di acqua e di vegetazione sopra la tenuta.

- Requisiti da verificare: 1) *Impermeabilità ai liquidi per strato filtrante*; 2) *Resistenza all'acqua*; 3) *Resistenza meccanica*.
- Anomalie riscontrabili: 1) *Deformazione*; 2) *Delimitazione e scagliatura*; 3) *Difetti di ancoraggio, di raccordo, di sovrapposizione, di assemblaggio*; 4) *Disgregazione*; 5) *Distacco*; 6) *Fessurazioni, microfessurazioni*; 7) *Imbibizione*; 8) *Infragilimento e porosizzazione della membrana*; 9) *Penetrazione e ristagni d'acqua*; 10) *Presenza di abrasioni, bolle, rigonfiamenti, incisioni superficiali*; 11) *Rottura*; 12) *Scollamenti tra membrane, sfaldature*.

## **MANUTENZIONI ESEGUIBILI DA PERSONALE SPECIALIZZATO**

### **01.09.21.I01 Sostituzione strato filtrante**

*Cadenza: quando occorre*

Sostituzione dello strato filtrante nel caso di rifacimento della copertura e degli strati funzionali interessati con materiali idonei (fogli di non tessuto di prodotti sintetici come il poliestere; geotessile da 100 - 150 g/m<sup>2</sup>; ecc.).

- Ditte specializzate: *Specializzati vari*.

**Elemento Manutenibile: 01.09.22**

## **Struttura metallica**

**Unità Tecnologica: 01.09**

**Coperture piane**

E' in genere costituita da elementi metallici in profilati d'acciaio (angolari, profili a C e a doppio T, ecc.) disposti a secondo della geometria e struttura della copertura. In genere gli angolari in acciaio sono usati anche come arcarecci di supporto al manto di copertura. I profili in acciaio a C e a doppio T sono utilizzati nelle sezioni opportune, come travi. I profili maggiormente utilizzati sono quelli a doppio T ad ali parallele, ottenuti direttamente per laminazione (travi IPE e travi HE), o mediante saldature di lamiera a caldo e profilati nelle sezioni composte. La struttura di copertura ha la funzione dominante di reggere o portare il manto e di resistere ai carichi esterni.

## **ANOMALIE RISCOINTRABILI**

### **01.09.22.A01 Corrosione**

Corrosione degli elementi metallici con relativa riduzione della sezione resistente.

### **01.09.22.A02 Deformazione**

Cambiamento della forma iniziale con imbarcamento degli elementi e relativa irregolarità della forma geometrica degli stessi.

### **01.09.22.A03 Distacco**

Distacco degli elementi dai dispositivi di fissaggio e relativo scorrimento.

### **01.09.22.A04 Errori di pendenza**

Errore nel calcolo della pendenza (la determinazione in gradi, o in percentuale, rispetto al piano orizzontale di giacitura delle falde) rispetto alla morfologia del tetto, alla lunghezza di falda (per tetti a falda), alla scabrosità dei materiali, all'area geografica di riferimento. Insufficiente deflusso delle acque con conseguente ristagno delle stesse.

## CONTROLLI ESEGUIBILI DALL'UTENTE

### 01.09.22.C01 Controllo struttura

*Cadenza: ogni 12 mesi*

*Tipologia: Controllo a vista*

Controllo del grado di usura delle parti in vista finalizzato alla ricerca di anomalie (corrosione, difetti di ancoraggi, perdita delle caratteristiche di resistenza, ecc.).

- Requisiti da verificare: 1) *Resistenza meccanica.*
- Anomalie riscontrabili: 1) *Corrosione;* 2) *Deformazione;* 3) *Distacco;* 4) *Errori di pendenza.*

## MANUTENZIONI ESEGUIBILI DA PERSONALE SPECIALIZZATO

### 01.09.22.I01 Ripristino protezione

*Cadenza: ogni 2 anni*

Ripristino delle parti in vista della protezione anticorrosiva previa pulizia delle superfici, mediante rimozione della polvere e di altri depositi. Trattamento anticorrosivo sulle parti in vista con applicazione a spruzzo o a pennello di protezione anticorrosione.

- Ditte specializzate: *Pittore, Specializzati vari.*

### 01.09.22.I02 Ripristino serraggi bulloni e connessioni metalliche

*Cadenza: ogni 2 anni*

Ripristino e/o sostituzione degli elementi di connessione e verifica del corretto serraggio degli stessi e sostituzioni di quelli mancanti. Riparazione della protezione antiruggine degli elementi metallici mediante rimozione della ruggine ed applicazione di vernici protettive. Riparazione di eventuali corrosioni o fessurazioni mediante saldature in loco con elementi di raccordo.

- Ditte specializzate: *Specializzati vari.*

### 01.09.22.I03 Sostituzione strutture metalliche

*Cadenza: quando occorre*

Sostituzione parziale o totale degli elementi di struttura degradati per eccessiva corrosione, deformazione e/o riduzione della sezione. Ripristino degli elementi di copertura.

- Ditte specializzate: *Tecnici di livello superiore, Specializzati vari.*



## Coperture a tetto rovescio

La definizione di copertura a "tetto rovescio" nasce dal fatto che viene inserito uno strato di materiale isolante, nella successione degli strati funzionali, posizionato, contrariamente alla disposizione tradizionale al di sopra del manto impermeabile. La presenza dello strato isolante permette di soddisfare l'esigenza di benessere igrotermico in modo analogo al modello della copertura isolata. Le specificità della copertura rovescia nascono dal posizionamento esterno dei pannelli isolanti che, non coperti dallo strato di tenuta, permettono l'infiltrazione delle acque fino al manto impermeabile. Nel funzionamento estivo, la circolazione d'acqua al di sotto dell'isolante collabora al raffreddamento degli ambienti sottostanti. La stessa circolazione delle acque e il ristagno di umidità penalizzano peraltro il rendimento termico dell'isolante in inverno (coefficiente di conducibilità termica meno favorevole). Il modello può essere perciò preferito nei climi caldi, anche per la protezione che offre allo strato di impermeabilizzazione. La copertura rovescia protegge infatti il manto impermeabile dagli sbalzi termici, mantenendolo a temperature vicine a quelle dell'elemento portante (tra i 15 e i 25 °C nei climi temperati). Per evitare che il manto sia sollecitato dai movimenti differenziali dei pannelli isolanti è necessario l'inserimento di uno strato desolidarizzante di separazione. Il modello permette l'eliminazione della barriera al vapore, la cui funzione è assolta direttamente dallo strato di tenuta. I pannelli isolanti, scelti per le loro caratteristiche di basso assorbimento d'acqua e non idrofili, devono obbligatoriamente essere protetti dagli agenti esterni e zavorrati per evitare i rischi di esportazione in caso di vento (oggi esistono anche pannelli autoprotetti e autozavorrati). L'alternativa del tetto rovescio è particolarmente indicata nei casi in cui sia necessario l'adeguamento termico di coperture esistenti con strati di impermeabilizzazione continui messi in opera direttamente sul supporto resistente o su insufficienti spessori di isolante. Il tetto rovescio presenta caratteristiche specifiche, oltre che nella stratificazione funzionale, nell'associazione dei materiali costituenti. È possibile la creazione di tetti orizzontali e suborizzontali con pendenze < 5 %, escludendo l'applicazione su tetti inclinati. La pendenza dello 0 %, teoricamente possibile, è però sconsigliata per permettere un rapido deflusso delle acque, che possono stagnare al di sotto dell'isolante: sono indicate pendenze almeno del 2 %. La messa in opera dell'impermeabilizzazione direttamente sul supporto resistente (in laterocemento, cis, armato) avviene in indipendenza o semiaderenza. Gli elementi portanti "leggeri" (lamiera grecata o legno) non sono indicati per questo tipo di coperture poiché non consentono un adeguato volano termico in caso si verifichi una circolazione d'acqua al di sotto dell'isolante (bassa inerzia termica). Un'attenzione particolare deve essere posta nel caso di supporti discontinui, per esempio elementi prefabbricati in cls o cls alleggerito, i cui movimenti differenziali possono danneggiare l'impermeabilizzazione. L'utilizzo di membrane polimeriche in PVC impone l'interposizione di uno strato sottile di compensazione tra la membrana stessa e il suo supporto. Lo strato isolante, direttamente esposto alle precipitazioni e agli agenti atmosferici, deve essere idrorepellente e resistente agli agenti atmosferici. Il materiale più utilizzato è il polistirene estruso in pannelli di superficie unitaria ridotta; il procedimento di fabbricazione crea sulla superficie delle lastre una pellicola superficiale che permette di minimizzare l'assorbimento dell'acqua. I pannelli isolanti sono posati in indipendenza sulla membrana impermeabile: l'interposizione di fogli di desolidarizzazione (carta kraft, non tessuto sintetico) impedisce le sollecitazioni della membrana dovute a dilatazioni differenziali degli strati. La resistenza termica dell'isolante, e quindi il suo spessore, sono generalmente maggiori (dei 10% circa) che nei casi delle coperture isolate in modo tradizionale, per compensare le dispersioni termiche dovute alla circolazione delle acque meteoriche tra l'isolante e il suo supporto. Uno strato di protezione pesante è indispensabile per garantire lo zavorramento dell'isolante e permette di determinare la destinazione funzionale della terrazza, consentendo la creazione di tetti pedonabili e accessibili ai veicoli. Si distinguono tetti rovesci praticabili e non praticabili.

### REQUISITI E PRESTAZIONI (UT)

#### 01.10.R01 (Attitudine al) controllo della condensazione interstiziale

*Classe di Requisiti: Termici ed igrotermici*

*Classe di Esigenza: Benessere*

La copertura dovrà essere realizzata in modo da evitare la formazione di condensazione al suo interno.

##### **Prestazioni:**

La copertura dovrà essere realizzata in modo da evitare la formazione di condensazione al suo interno. In particolare in ogni punto della copertura sia interno che superficiale, il valore della pressione parziale del vapor d'acqua  $P_v$  deve essere inferiore alla corrispondente valore della pressione di saturazione  $P_s$ .

##### **Livello minimo della prestazione:**

I livelli minimi variano in funzione di prove di laboratorio eseguite secondo le norme vigenti.

#### 01.10.R02 (Attitudine al) controllo della condensazione superficiale

*Classe di Requisiti: Termici ed igrotermici*

*Classe di Esigenza: Benessere*

La copertura dovrà essere realizzata in modo da evitare la formazione di condensazione sulla superficie degli elementi.

##### **Prestazioni:**

La copertura dovrà essere realizzata in modo da evitare la formazione di condensazione sulla superficie degli elementi. La temperatura superficiale  $T_{si}$ , presa in considerazione, su tutte le superfici interne delle coperture, dovrà risultare maggiore dei valori di temperatura di rugiada o di condensazione del vapor d'acqua presente nell'aria nelle condizioni di umidità relativa e di temperatura dell'aria interna di progetto per il locale preso in esame.

##### **Livello minimo della prestazione:**

In tutte le superfici interne delle coperture, con temperatura dell'aria interna di valore  $T_i = 20$  °C ed umidità relativa interna di valore U.R.  $\leq 70$  % la temperatura superficiale interna  $T_{si}$ , in considerazione di una temperatura esterna pari a quella di progetto, dovrà risultare con valore non inferiore ai 14 °C.

#### 01.10.R03 (Attitudine al) controllo dell'inerzia termica

*Classe di Requisiti: Termici ed igrotermici*

*Classe di Esigenza: Benessere*

Contribuisce, con l'accumulo di calore, al benessere termico. Un'inerzia più elevata, nel caso di coperture a diretto contatto con l'ambiente, può evitare il veloce abbassamento della temperatura dei locali con riscaldamento ad attenuazione notturna, o la dispersione di calore in locali soggetti a frequenti ricambi d'aria e privi di dispositivi per il recupero del calore.

##### **Prestazioni:**

L'inerzia termica esprime l'attitudine di un edificio e/o di parte di esso ad accumulare calore e a rimmetterlo in circolo in un secondo tempo

in corrispondenza di una certa variazione di temperatura. L'inerzia termica di un solaio di copertura rappresenta la capacità di ridurre l'influenza delle variazioni della temperatura esterna sull'ambiente interno, ritardando quindi la propagazione e attenuando l'ampiezza.

**Livello minimo della prestazione:**

La massa efficace di un solaio di copertura deve rispettare le specifiche previste dalla normativa vigente.

### **01.10.R04 Impermeabilità ai liquidi**

*Classe di Requisiti: Termici ed igrotermici*

*Classe di Esigenza: Benessere*

La copertura deve impedire all'acqua meteorica la penetrazione o il contatto con parti o elementi di essa non predisposti.

**Prestazioni:**

Le coperture devono essere realizzate in modo tale da impedire qualsiasi infiltrazione d'acqua piovana al loro interno, onde evitare che l'acqua piovana possa raggiungere i materiali sensibili all'umidità che compongono le coperture stesse. Nel caso di coperture discontinue devono essere rispettate le pendenze minime delle falde, anche in funzione delle località, necessarie ad assicurare la impermeabilità in base ai prodotti utilizzati e alla qualità della posa in opera degli stessi.

**Livello minimo della prestazione:**

In particolare, per quanto riguarda i materiali costituenti l'elemento di tenuta, è richiesto che: le membrane per l'impermeabilizzazione devono resistere alla pressione idrica di 60 kPa per 24 ore, senza manifestazioni di gocciolamenti o passaggi d'acqua; i prodotti per coperture discontinue del tipo tegole, lastre di cemento o fibrocemento, tegole bituminose e lastre di ardesia non devono presentare nessun gocciolamento se mantenuti per 24 ore sotto l'azione di una colonna d'acqua d'altezza compresa fra 10 e 250 mm, in relazione al tipo di prodotto impiegato. Gli altri strati complementari di tenuta devono presentare specifici valori d'impermeabilità.

### **01.10.R05 Isolamento acustico**

*Classe di Requisiti: Acustici*

*Classe di Esigenza: Benessere*

La copertura dovrà essere realizzata in modo da fornire una adeguata resistenza al passaggio dei rumori e comunque in modo da ridurre i rumori aerei (da traffico, da vento, ecc.) e i rumori d'impatto (da pioggia, da grandine, ecc.).

**Prestazioni:**

Le prestazioni di una copertura, ai fini dell'isolamento acustico ai rumori aerei esterni, si possono valutare facendo riferimento all'indice di valutazione del potere fonoisolante  $R_w$  della soluzione tecnica prescelta o all'isolamento acustico dell'intera chiusura rispetto ad un locale, espresso come indice di valutazione dell'isolamento acustico standardizzato  $D_nT_w$ , in relazione alle diverse zone di rumore in cui è ubicato l'edificio stesso.

**Livello minimo della prestazione:**

UNI 8089; -UNI 8178; -UNI 8290-2; -UNI 8627.

### **01.10.R06 Isolamento termico**

*Classe di Requisiti: Termici ed igrotermici*

*Classe di Esigenza: Benessere*

La copertura deve conservare la superficie interna a temperature vicine a quelle dell'aria ambiente tale da evitare che vi siano pareti fredde e comunque fenomeni di condensazione superficiale. In particolare devono essere evitati i ponti termici.

**Prestazioni:**

Le prestazioni relative all'isolamento termico delle coperture sono valutabili in base alla trasmittanza termica unitaria  $U$  ed ai coefficienti lineari di trasmissione  $kl$  per ponti termici o punti singolari che essa possiede.

**Livello minimo della prestazione:**

Pur non stabilendo specifici limiti prestazionali per le singole chiusure ai fini del contenimento delle dispersioni, tuttavia i valori di  $U$  e  $kl$  devono essere tali da concorrere a contenere il coefficiente volumico di dispersione  $C_d$  dell'intero edificio e quello dei singoli locali nei limiti previsti dalle leggi e normative vigenti.

### **01.10.R07 Reazione al fuoco**

*Classe di Requisiti: Protezione antincendio*

*Classe di Esigenza: Sicurezza*

Livello di partecipazione al fuoco dei materiali combustibili costituenti la copertura.

**Prestazioni:**

I materiali di rivestimento e di finitura interna delle coperture (compresi gli eventuali controsoffitti) relativi a vani scala, androni e passaggi comuni devono essere di classe non superiore a 1 secondo la classificazione di reazione al fuoco prevista dal DM 26.6.1984. Nel caso di utilizzazione di membrane per l'impermeabilizzazione, queste devono essere di classe compresa fra 2 e 5, in relazione al sistema di copertura, alla posizione ed alla destinazione d'uso degli ambienti sottostanti.

**Livello minimo della prestazione:**

I livelli minimi variano in funzione dei parametri stabiliti dalla normativa vigente. Per le membrane per impermeabilizzazione si rimanda alla norma UNI.

### **01.10.R08 Regolarità delle finiture**

*Classe di Requisiti: Visivi*

*Classe di Esigenza: Aspetto*

La copertura deve avere gli strati superficiali in vista privi di difetti, fessurazioni, scagliature o screpolature superficiali e/o comunque esenti da caratteri che possano rendere difficile la lettura formale.

**Prestazioni:**

Le finiture in vista delle coperture non devono presentare difetti di posa in opera dei materiali di copertura e degli elementi accessori (fessurazioni, scagliature, screpolature, sbollature superficiali, ecc.).

**Livello minimo della prestazione:**

In particolare per i prodotti per coperture continue si fa riferimento alle specifiche previste dalle norme UNI relative alle caratteristiche dimensionali (lunghezza, larghezza, spessore, ortogonalità, ecc.).

**01.10.R09 Resistenza agli agenti aggressivi**

*Classe di Requisiti: Protezione dagli agenti chimici ed organici*

*Classe di Esigenza: Sicurezza*

La copertura non deve subire dissoluzioni o disgregazioni e mutamenti di aspetto a causa dell'azione di agenti aggressivi chimici.

**Prestazioni:**

Sotto l'azione degli agenti chimici normalmente presenti nell'ambiente, i materiali costituenti le coperture devono conservare inalterate le proprie caratteristiche chimico-fisiche, geometriche, funzionali e di finitura superficiale. In particolare gli elementi utilizzati devono resistere alle azioni chimiche derivanti da inquinamento ambientale (aeriformi, polveri, liquidi) agenti sulle facce esterne.

**Livello minimo della prestazione:**

Per le coperture rifinite esternamente in materiale metallico, è necessario adottare una protezione con sistemi di verniciatura resistenti alla corrosione in nebbia salina per almeno 1000 ore nel caso ne sia previsto l'impiego in atmosfere aggressive (urbane, marine, inquinate, ecc.), e di almeno 500 ore, nel caso ne sia previsto l'impiego in altre atmosfere.

**01.10.R10 Resistenza agli attacchi biologici**

*Classe di Requisiti: Protezione dagli agenti chimici ed organici*

*Classe di Esigenza: Sicurezza*

La copertura a seguito della presenza di organismi viventi (animali, vegetali, microrganismi) non dovrà subire riduzioni di prestazioni.

**Prestazioni:**

Gli elementi ed i materiali costituenti la copertura non dovranno permettere lo sviluppo di funghi, muffe, insetti, ecc. In particolare le parti in legno dovranno essere trattate adeguatamente in funzione del loro impiego.

**Livello minimo della prestazione:**

I livelli minimi variano in funzione dei diversi prodotti per i quali si fa riferimento alle specifiche previste dalle norme UNI.

**01.10.R11 Resistenza al fuoco**

*Classe di Requisiti: Protezione antincendio*

*Classe di Esigenza: Sicurezza*

I materiali costituenti la copertura, sottoposti all'azione del fuoco non devono subire trasformazioni chimico-fisiche.

**Prestazioni:**

Gli elementi strutturali delle coperture devono presentare una resistenza al fuoco (REI) non inferiore a quello determinabile in funzione del carico d'incendio, secondo le modalità specificate nel D.M. 9.3.2007. Le coperture di aree a rischio di parti dell'edificio (autorimesse, depositi di materiali combustibili, centrale termica, locali di esposizione e vendita, ecc.) devono inoltre rispettare le normative in vigore per tali attività.

**Livello minimo della prestazione:**

Gli elementi costruttivi delle coperture (compresi gli eventuali controsoffitti), sia dei vani scala o ascensore che dei ridativi filtri a prova di fumo, devono avere la resistenza al fuoco indicata di seguito, espressa in termini di tempo entro il quale la copertura conserva stabilità, tenuta alla fiamma e ai fumi e isolamento termico:

- altezza antincendio [m] da 12 a 32, Classe REI [min.] = 60;
- altezza antincendio [m] da oltre 32 a 80, Classe REI [min.] = 90;
- altezza antincendio [m] oltre 80, Classe REI [min.] = 120.

**01.10.R12 Resistenza al gelo**

*Classe di Requisiti: Protezione dagli agenti chimici ed organici*

*Classe di Esigenza: Sicurezza*

La copertura non dovrà subire disgregazioni e variazioni dimensionali e di aspetto in conseguenza della formazione di ghiaccio.

**Prestazioni:**

Sotto l'azione di gelo e disgelo, gli elementi delle coperture devono conservare inalterate le proprie caratteristiche chimico-fisiche, geometriche, funzionali e di finitura superficiale. I prodotti per coperture devono resistere a cicli di gelo e disgelo senza che si manifestino fessurazioni, cavillature o altri segni di degrado.

**Livello minimo della prestazione:**

I livelli minimi possono essere definiti, per i vari tipi di materiali, facendo riferimento a quanto previsto dalla normativa UNI.

**01.10.R13 Resistenza al vento**

*Classe di Requisiti: Di stabilità*

*Classe di Esigenza: Sicurezza*

La copertura deve resistere alle azioni e depressioni del vento tale da non compromettere la stabilità e la funzionalità degli strati che la costituiscono.

**Prestazioni:**

Tutte le parti costituenti una copertura, continua o discontinua, devono essere idonee a resistere all'azione del vento in modo da assicurare durata e funzionalità nel tempo senza pregiudicare la sicurezza dell'utenza. L'azione del vento da considerare è quella prevista dal D.M. 14.1.2008 (che divide convenzionalmente il territorio italiano in zone). I parametri variano anche in funzione dell'altezza dell'edificio e della forma della copertura. In ogni caso le caratteristiche delle coperture, relativamente alla funzione strutturale, devono corrispondere a quelle prescritte dalle leggi e normative vigenti.

**Livello minimo della prestazione:**

I livelli minimi variano in funzione degli elementi impiegati per i quali si rinvia alla normativa vigente.

### **01.10.R14 Resistenza all'acqua**

*Classe di Requisiti: Protezione dagli agenti chimici ed organici*

*Classe di Esigenza: Sicurezza*

I materiali costituenti la copertura, a contatto con l'acqua, dovranno mantenere inalterate le proprie caratteristiche chimico-fisiche.

#### **Prestazioni:**

I materiali costituenti i rivestimenti delle coperture nel caso vengano in contatto con acqua di origine e composizione diversa (acqua meteorica, acqua di condensa, ecc.) devono conservare inalterate le proprie caratteristiche chimico-fisiche, geometriche e funzionali.

#### **Livello minimo della prestazione:**

Tutti gli elementi di tenuta delle coperture continue o discontinue in seguito all'azione dell'acqua meteorica, devono osservare le specifiche di imbibizione rispetto al tipo di prodotto secondo le norme vigenti.

### **01.10.R15 Resistenza all'irraggiamento solare**

*Classe di Requisiti: Protezione dagli agenti chimici ed organici*

*Classe di Esigenza: Sicurezza*

La copertura non dovrà subire variazioni di aspetto e caratteristiche chimico-fisiche a causa dell'esposizione all'energia raggiante.

#### **Prestazioni:**

Sotto l'azione dell'irraggiamento solare, i materiali costituenti le coperture devono conservare inalterate le proprie caratteristiche chimico-fisiche, geometriche, funzionali e di finiture superficiali.

#### **Livello minimo della prestazione:**

In particolare gli elementi di tenuta delle coperture continue o discontinue, le membrane per l'impermeabilizzazione, ecc., non devono deteriorarsi se esposti all'azione di radiazioni U.V. e I.R., se non nei limiti ammessi dalle norme UNI relative ai vari tipi di prodotto.

### **01.10.R16 Resistenza meccanica**

*Classe di Requisiti: Di stabilità*

*Classe di Esigenza: Sicurezza*

La copertura deve garantire una resistenza meccanica rispetto alle condizioni di carico (carichi concentrati e distribuiti) di progetto in modo da garantire la stabilità e la stabilità degli strati costituenti. Inoltre vanno considerate le caratteristiche dello strato di supporto che dovranno essere adeguate alle sollecitazioni e alla resistenza degli elementi di tenuta.

#### **Prestazioni:**

Tutte le coperture devono essere idonee a contrastare efficacemente il prodursi di rotture o deformazioni gravi sotto l'azione di sollecitazioni meccaniche in modo da assicurare la durata e la funzionalità nel tempo senza pregiudicare la sicurezza degli utenti. A tal fine si considerano le seguenti azioni: carichi dovuti al peso proprio e di esercizio, carichi presenti per operazioni di manutenzione quali pedonamento di addetti, sollecitazioni sismiche, carichi dovuti a dilatazioni termiche, assestamenti e deformazioni di strutture portanti.

#### **Livello minimo della prestazione:**

Comunque, in relazione alla funzione strutturale, le caratteristiche delle coperture devono corrispondere a quelle prescritte dalle leggi e normative vigenti.

### **01.10.R17 Sostituibilità**

*Classe di Requisiti: Facilità d'intervento*

*Classe di Esigenza: Funzionalità*

La copertura dovrà essere costituita da elementi tecnici e materiali che facilitano la collocazione di altri al loro posto.

#### **Prestazioni:**

Gli elementi, i materiali ed i prodotti impiegati per le coperture devono essere facilmente sostituibili, senza influenzare e compromettere altre parti della copertura. E' opportuno quindi che i prodotti impiegati rispettino le dimensioni geometriche secondo le norme UNI.

#### **Livello minimo della prestazione:**

In particolare per i prodotti per coperture continue si fa riferimento alle specifiche previste dalle norme UNI relative alle caratteristiche dimensionali (lunghezza, larghezza, spessore, ortogonalità, ecc.).

### **01.10.R18 Stabilità chimico reattiva**

*Classe di Requisiti: Protezione dagli agenti chimici ed organici*

*Classe di Esigenza: Sicurezza*

I materiali costituenti la copertura dovranno mantenere inalterate nel tempo le proprie caratteristiche chimico-fisiche.

#### **Prestazioni:**

Le coperture e gli altri elementi della copertura devono essere realizzati con materiali e rifinite in maniera tale che conservino invariate nel tempo le proprie caratteristiche chimico-fisiche. Bisogna inoltre tener conto degli eventuali fenomeni chimico-fisici che possono svilupparsi tra i diversi componenti a contatto, in particolare tra le parti metalliche di natura diversa. E' importante che non vengano utilizzati materiali che siano incompatibili dal punto di vista chimico-fisico o comunque che possano dar luogo a fenomeni di corrosioni elettrolitiche. E' opportuno evitare contatti diretti tra i seguenti metalli: ferro e zinco, ferro e alluminio, alluminio e piombo, alluminio e zinco. Bisogna evitare inoltre il contatto diretto fra certi metalli ed alcuni materiali aggressivi, come alluminio o acciaio e il gesso.

#### **Livello minimo della prestazione:**

I livelli minimi variano in funzione dei materiali impiegati e della loro compatibilità chimico-fisica stabilita dalle norme vigenti.

### **01.10.R19 Ventilazione**

*Classe di Requisiti: Termici ed igrotermici*

*Classe di Esigenza: Benessere*

La copertura dovrà essere realizzata in modo da poter ottenere ricambio d'aria in modo naturale o mediante meccanismi.

**Prestazioni:**

E' raccomandabile che le coperture dotate di sottotetto siano provviste di apposite aperture di ventilazione che consentano un adeguato ricambio naturale dell'aria, al fine di proteggere il manto e le strutture superiori dagli sbalzi termici e impedire la formazione di condensa nel sottotetto.

**Livello minimo della prestazione:**

Il sottotetto dovrà essere dotato di aperture di ventilazione con sezione => 1/500 della superficie coperta o comunque di almeno 10 cm, ripartite tra i due lati opposti della copertura ed il colmo. Nel caso di coperture discontinue deve comunque essere assicurata una microventilazione della superficie inferiore dell'elemento di tenuta.

**ELEMENTI MANUTENIBILI DELL'UNITÀ TECNOLOGICA:**

---

- ° 01.10.01 Distanziatori
- ° 01.10.02 Giardino pensile estensivo
- ° 01.10.03 Giardino pensile intensivo
- ° 01.10.04 Massetto di pendenza
- ° 01.10.05 Pavimentazione in masselli autobloccanti
- ° 01.10.06 Pavimentazione in quadrotti di cemento armati
- ° 01.10.07 Strato di impermeabilizzazione
- ° 01.10.08 Strato di separazione
- ° 01.10.09 Strato di terreno
- ° 01.10.10 Strato di zavorra
- ° 01.10.11 Strato drenante
- ° 01.10.12 Strato filtrante
- ° 01.10.13 Strato isolante

## Distanziatori

Unità Tecnologica: 01.10

Coperture a tetto rovescio

Si tratta di elementi in materiale plastico con funzione di appoggio della pavimentazione realizzata generalmente in quadrotti di cemento e posata a secco. In genere vengono posizionati direttamente sui pannelli isolanti mediante l'interposizione di uno strato di separazione.

### ANOMALIE RICONTRABILI

#### 01.10.01.A01 Deformazione

Cambiamento della forma iniziale degli elementi e relativa irregolarità sulla distanza degli stessi.

#### 01.10.01.A02 Difetti di ancoraggio, di raccordo, di sovrapposizione, di assemblaggio.

Difetti nella posa degli elementi costituenti il manto di copertura con conseguente errata sovrapposizione degli stessi e rischio di infiltrazioni di acqua piovana.

#### 01.10.01.A03 Dislocazione di elementi

Spostamento degli elementi costituenti il manto di copertura dalla posizione di origine.

#### 01.10.01.A04 Distacco

Distacco degli elementi dai dispositivi di fissaggio e relativo scorrimento.

#### 01.10.01.A05 Mancanza elementi

Assenza di elementi della copertura.

#### 01.10.01.A06 Penetrazione e ristagni d'acqua

Comparsa di macchie da umidità e/o gocciolamento localizzato in prossimità del soffitto e negli angoli per cause diverse quali: invecchiamento dello strato impermeabilizzante con rottura della guaina protettiva; rottura o spostamenti degli elementi di copertura; ostruzione delle linee di deflusso acque meteoriche.

#### 01.10.01.A07 Rottura

Rottura degli elementi costituenti il manto di copertura.

### CONTROLLI ESEGUIBILI DALL'UTENTE

#### 01.10.01.C01 Controllo del manto

*Cadenza: ogni 12 settimane*

*Tipologia: Controllo a vista*

Controllare le condizioni dello strato di protezione della pavimentazione galleggiante realizzato in quadrotti su distanziatori ponendo particolare attenzione ad eventuali irregolarità del piano di posa. Verifica dell'assenza di eventuali anomalie. Controllare la disposizione degli elementi in corrispondenza di lucernari, botole, pluviali, in genere, e nei punti di discontinuità. Controllo delle giunzioni, dei risvolti, di eventuali scollamenti di giunti e fissaggi.

- Requisiti da verificare: 1) *(Attitudine al) controllo della condensazione interstiziale;* 2) *Impermeabilità ai liquidi;* 3) *Isolamento termico.*
- Anomalie riscontrabili: 1) *Penetrazione e ristagni d'acqua;* 2) *Rottura.*

### MANUTENZIONI ESEGUIBILI DA PERSONALE SPECIALIZZATO

#### 01.10.01.I01 Sostituzione

*Cadenza: ogni 6 mesi*

Sostituzione di eventuali elementi rotti e/o difettosi

- Ditte specializzate: *Specializzati vari.*

#### 01.10.01.I02 Riposizionamento

*Cadenza: ogni 15 anni*

Riposizionamento di eventuali elementi sconnessi secondo le distanze prescritte.

- Ditte specializzate: *Specializzati vari.*

## Giardino pensile estensivo

Unità Tecnologica: 01.10

Coperture a tetto rovescio

Il giardino pensile si può definire come una parte di piano scoperta di un fabbricato occupata da terreno vegetale che poggia su substrati drenanti e solaio strutturale. Esso trova maggiormente il suo impiego per: l'isolamento termico aggiuntivo e conseguente risparmio energetico, il miglioramento delle prestazioni fonoassorbenti, la protezione meccanica e termica dell'impermeabilizzazione, il migliore deflusso in rete fognaria delle acque piovane, il trattenimento del pulviscolo atmosferico, la riduzione dell'impatto ambientale e un maggiore alleggerimento del carico sulla soletta. La vegetazione presente su una copertura può essere classificata in due gruppi che si differenziano in particolare per il grado di manutenzione di cui necessitano:

- inverdimento di tipo estensivo, caratterizzato da una manutenzione ridotta a uno o due interventi annui, dopo il primo o secondo anno dall'impianto;

- inverdimento di tipo intensivo, che richiede una manutenzione continua per quello che riguarda l'irrigazione, la concimazione e la potatura. L'impianto estensivo è strutturato in maniera tale che l'irrigazione e la concimazione possano avvenire quasi esclusivamente attraverso processi naturali, mediante l'impiego di vegetazione a sviluppo assai contenuto in altezza, caratterizzata da radicamento veloce, sufficiente resistenza a gelo e siccità, buona autorigenerazione. Oltre alla riduzione della manutenzione, si ottiene così uno spessore del terriccio limitato fino a 15 cm, in modo da ottenere dei carichi di esercizio delle stratificazioni funzionali organiche e chimiche compresi tra 75 e 150 kg/m<sup>2</sup>. Tali caratteristiche suggeriscono l'impiego del tipo di impianto estensivo su coperture di grandi superfici, come capannoni industriali, grazie anche ai ridotti costi di realizzazione.

## REQUISITI E PRESTAZIONI (EM)

### 01.10.02.R01 Impermeabilità ai liquidi per strato di protezione in terra vegetale

*Classe di Requisiti: Termici ed igrotermici*

*Classe di Esigenza: Benessere*

Gli strati di protezione della copertura devono impedire all'acqua meteorica la penetrazione o il contatto con parti o elementi di essa non predisposti.

**Prestazioni:**

Le coperture devono essere realizzate in modo tale da impedire qualsiasi infiltrazione d'acqua piovana al loro interno.

**Livello minimo della prestazione:**

Essi variano in funzione dei materiali impiegati e secondo parametri dettati dalle norme vigenti.

## ANOMALIE RISCONTRABILI

### 01.10.02.A01 Crescita confusa

Crescita confusa delle essenze vegetali.

### 01.10.02.A02 Eccessivo peso

Superamento dei limiti di carico accidentale residuo a disposizione.

### 01.10.02.A03 Errori di pendenza

Errore nel calcolo della pendenza (la determinazione in gradi, o in percentuale, rispetto al piano orizzontale di giacitura delle falde) rispetto alla morfologia del tetto, alla lunghezza di falda (per tetti a falda), alla scabrosità dei materiali, all'area geografica di riferimento. Insufficiente deflusso delle acque con conseguente ristagno delle stesse.

### 01.10.02.A04 Penetrazioni di Radici

Penetrazione delle radici relative alle essenze vegetali interessanti gli strati inferiori.

### 01.10.02.A05 Penetrazione e ristagni d'acqua

Comparsa di macchie da umidità e/o gocciolamento localizzato in prossimità del soffitto e negli angoli per cause diverse quali: invecchiamento dello strato impermeabilizzante con rottura della guaina protettiva; rottura o spostamenti degli elementi di copertura; ostruzione delle linee di deflusso acque meteoriche.

## CONTROLLI ESEGUIBILI DALL'UTENTE

### 01.10.02.C01 Controllo del manto

*Cadenza: ogni 12 mesi*

*Tipologia: Controllo a vista*

Controllare la crescita della vegetazione ed eventuali penetrazioni di radici interessante gli strati inferiori ed in corrispondenza di lucernari, botole, pluviali, in genere, e nei punti di discontinuità della guaina. Controllo delle giunzioni, dei risvolti, di eventuali scollamenti di giunti e fissaggi.

• Requisiti da verificare: 1) *(Attitudine al) controllo della condensazione interstiziale;* 2) *Impermeabilità ai liquidi per strato di protezione in terra vegetale;* 3) *Isolamento termico.*

• Anomalie riscontrabili: 1) *Penetrazione e ristagni d'acqua.*

## MANUTENZIONI ESEGUIBILI DA PERSONALE SPECIALIZZATO

### 01.10.02.I01 Piantumazione essenze

*Cadenza: ogni anno*

Piantumazione di essenze vegetali di varietà analoghe a quelle esistenti.

• Ditte specializzate: *Giardiniere, Specializzati vari.*

### 01.10.02.I02 Taglio vegetazione

*Cadenza: ogni 6 mesi*

Taglio della vegetazione in eccesso e rimozione di essenze estranee.

## **Giardino pensile intensivo**

**Unità Tecnologica: 01.10**

**Coperture a tetto rovescio**

Il giardino pensile si può definire come una parte di piano scoperta di un fabbricato occupata da terreno vegetale che poggia su substrati drenanti e solaio strutturale. Esso trova maggiormente il suo impiego per:

- l'isolamento termico aggiuntivo e conseguente risparmio energetico;
- il miglioramento delle prestazioni fonoassorbenti;
- la protezione meccanica e termica dell'impermeabilizzazione;
- il migliore deflusso in rete fognaria delle acque piovane;
- il trattenimento del pulviscolo atmosferico;
- la riduzione dell'impatto ambientale;
- un maggiore alleggerimento del carico sulla soletta.

La vegetazione presente su una copertura può essere classificata in due gruppi che si differenziano in particolare per il grado di manutenzione di cui necessitano:

- inverdimento di tipo estensivo, caratterizzato da una manutenzione ridotta a uno o due interventi annui, dopo il primo o secondo anno dall'impianto;
  - inverdimento di tipo intensivo, che richiede una manutenzione continua per quello che riguarda l'irrigazione, la concimazione e la potatura.
- L'inverdimento di tipo intensivo è invece caratterizzato da vegetazione assai varia, da quella bassa (tappeti erbosi, cespugli) agli arbusti, agli alberi. In questo caso è richiesta una regolare manutenzione, ed inoltre lo spessore del terreno e degli strati drenanti e di protezione varia da 30 cm fino ad 1 m; di conseguenza i carichi di esercizio superano i 150 kg/m<sup>2</sup>. L'impianto intensivo è utilizzato in particolare su terrazze pedonabili e non, per la creazione di veri e propri giardini pensili.

### **ANOMALIE RISCONTRABILI**

#### **01.10.03.A01 Crescita confusa**

Crescita confusa delle essenze vegetali.

#### **01.10.03.A02 Eccessivo peso**

Superamento dei limiti di carico accidentale residuo a disposizione.

#### **01.10.03.A03 Errori di pendenza**

Errore nel calcolo della pendenza (la determinazione in gradi, o in percentuale, rispetto al piano orizzontale di giacitura delle falde) rispetto alla morfologia del tetto, alla lunghezza di falda (per tetti a falda), alla scabrosità dei materiali, all'area geografica di riferimento. Insufficiente deflusso delle acque con conseguente ristagno delle stesse.

#### **01.10.03.A04 Penetrazioni di Radici**

Penetrazione delle radici relative alle essenze vegetali interessanti gli strati inferiori.

#### **01.10.03.A05 Penetrazione e ristagni d'acqua**

Comparsa di macchie da umidità e/o gocciolamento localizzato in prossimità del soffitto e negli angoli per cause diverse quali: invecchiamento dello strato impermeabilizzante con rottura della guaina protettiva; rottura o spostamenti degli elementi di copertura; ostruzione delle linee di deflusso acque meteoriche.

### **CONTROLLI ESEGUIBILI DALL'UTENTE**

#### **01.10.03.C01 Controllo del manto**

*Cadenza: ogni 12 mesi*

*Tipologia: Controllo a vista*

Controllare la crescita della vegetazione ed eventuali penetrazioni di radici interessate gli strati inferiori ed in corrispondenza di lucernari, botole, pluviali, in genere, e nei punti di discontinuità della guaina. Controllo delle giunzioni, dei risvolti, di eventuali scollamenti di giunti e fissaggi.

- Requisiti da verificare: 1) (*Attitudine al*) controllo della condensazione interstiziale; 2) *Impermeabilità ai liquidi per strato di protezione in terra vegetale*; 3) *Isolamento termico*.
- Anomalie riscontrabili: 1) *Penetrazione e ristagni d'acqua*.

### **MANUTENZIONI ESEGUIBILI DA PERSONALE SPECIALIZZATO**

#### **01.10.03.I01 Piantumazione essenze**

*Cadenza: ogni anno*

Piantumazione di essenze vegetali di varietà analoghe a quelle esistenti.

- Ditte specializzate: *Specializzati vari, Giardiniere.*

#### **01.10.03.I02 Taglio vegetazione**

*Cadenza: ogni 6 mesi*



Taglio della vegetazione in eccesso e rimozione di essenze estranee.

- Ditte specializzate: *Giardiniere, Specializzati vari.*

**Elemento Manutenibile: 01.10.04**

## Massetto di pendenza

**Unità Tecnologica: 01.10**

**Coperture a tetto rovescio**

Il massetto di pendenza viene generalmente realizzato con un getto di calcestruzzo o con aggregati leggeri, con uno spessore che varia dai 3 ai 5 cm, spianato in modo da eliminare le irregolarità al di sopra della soletta in latero-cemento con una pendenza nell'ordine del 2-4 % in modo da assicurare il corretto deflusso delle acque verso gli scarichi. Questo strato a volte costituisce anche il supporto dello strato di impermeabilizzazione

### ANOMALIE RISCONTRABILI

#### **01.10.04.A01 Disgregazione**

Disgregazione della massa con polverizzazione degli elementi.

#### **01.10.04.A02 Dislocazione di elementi**

Spostamento degli elementi costituenti il manto di copertura dalla posizione di origine.

#### **01.10.04.A03 Distacco**

Distacco degli elementi dai dispositivi di fissaggio e relativo scorrimento.

#### **01.10.04.A04 Errori di pendenza**

Errore nel calcolo della pendenza (la determinazione in gradi, o in percentuale, rispetto al piano orizzontale di giacitura delle falde) rispetto alla morfologia del tetto, alla lunghezza di falda (per tetti a falda), alla scabrosità dei materiali, all'area geografica di riferimento. Insufficiente deflusso delle acque con conseguente ristagno delle stesse.

#### **01.10.04.A05 Fessurazioni, microfessurazioni**

Incrinature localizzate interessanti lo spessore degli elementi.

#### **01.10.04.A06 Mancanza elementi**

Assenza di elementi della copertura.

#### **01.10.04.A07 Penetrazione e ristagni d'acqua**

Comparsa di macchie da umidità e/o gocciolamento localizzato in prossimità del soffitto e negli angoli per cause diverse quali: invecchiamento dello strato impermeabilizzante con rottura della guaina protettiva; rottura o spostamenti degli elementi di copertura; ostruzione delle linee di deflusso acque meteoriche.

#### **01.10.04.A08 Presenza di vegetazione**

Presenza di vegetazione caratterizzata dalla formazione di licheni, muschi e piante in prossimità di superfici o giunti degradati.

#### **01.10.04.A09 Rottura**

Rottura degli elementi costituenti il manto di copertura.

### CONTROLLI ESEGUIBILI DALL'UTENTE

#### **01.10.04.C01 Controllo della pendenza**

*Cadenza: ogni 6 mesi*

*Tipologia: Controllo a vista*

Controllare le condizioni della superficie del manto ponendo particolare attenzione alla pendenza ed alla eventuale presenza di eventuali ristagni di acqua e di vegetazione sopra la tenuta. In particolare è opportuno effettuare controlli generali del manto in occasione di eventi meteo di una certa entità che possono aver compromesso l'integrità degli strati di pendenza.

- Requisiti da verificare: 1) *(Attitudine al) controllo della condensazione interstiziale;* 2) *Impermeabilità ai liquidi;* 3) *Isolamento termico.*
- Anomalie riscontrabili: 1) *Dislocazione di elementi;* 2) *Distacco;* 3) *Errori di pendenza;* 4) *Fessurazioni, microfessurazioni;* 5) *Mancanza elementi;* 6) *Penetrazione e ristagni d'acqua;* 7) *Presenza di vegetazione;* 8) *Rottura.*

### MANUTENZIONI ESEGUIBILI DA PERSONALE SPECIALIZZATO

#### **01.10.04.I01 Ripristino strato di pendenza**

*Cadenza: quando occorre*

Ripristino dello strato di pendenza fino al raggiungimento del valore necessario per lo smaltimento delle acque meteoriche. Ricostituzione dei materiali necessari alla realizzazione dello strato di pendenza (calcestruzzo cellulare; calcestruzzo alleggerito o non; conglomerato di cemento, argilla espansa, sabbia e acqua; elementi portanti secondari dello strato di ventilazione, ecc.). Rifacimento degli strati funzionali della copertura collegati.

- Ditte specializzate: *Muratore, Specializzati vari.*

## Pavimentazione in masselli autobloccanti

Unità Tecnologica: 01.10

Coperture a tetto rovescio

Si tratta di una pavimentazione costituita da elementi in masselli autobloccanti in calcestruzzo. Generalmente il loro utilizzo trova impiego nelle coperture ove è previsto il transito di autoveicoli. Tali elementi dovranno avere dimensioni, forma e spessore adeguati alla destinazione d'uso della copertura e dovranno essere posati su un letto di sabbia fine che ne favorisca il bloccaggio.

### ANOMALIE RISCONTRABILI

#### 01.10.05.A01 Alterazioni cromatiche

Presenza di macchie con conseguente variazione della tonalità dei colori e scomparsa del colore originario.

#### 01.10.05.A02 Deliminazione e scagliatura

Disgregazione in scaglie delle superfici.

#### 01.10.05.A03 Deposito superficiale

Accumulo di materiale e di incrostazioni di diversa consistenza, spessore e aderenza diversa.

#### 01.10.05.A04 Difetti di ancoraggio, di raccordo, di sovrapposizione, di assemblaggio.

Difetti nella posa degli elementi costituenti il manto di copertura con conseguente errata sovrapposizione degli stessi e rischio di infiltrazioni di acqua piovana.

#### 01.10.05.A05 Disgregazione

Disgregazione della massa con polverizzazione degli elementi.

#### 01.10.05.A06 Dislocazione di elementi

Spostamento degli elementi costituenti il manto di copertura dalla posizione di origine.

#### 01.10.05.A07 Distacco

Distacco degli elementi dai dispositivi di fissaggio e relativo scorrimento.

#### 01.10.05.A08 Efflorescenze

Formazione cristalline sulle superfici, di colore biancastro, di sali solubili.

#### 01.10.05.A09 Errori di pendenza

Errore nel calcolo della pendenza (la determinazione in gradi, o in percentuale, rispetto al piano orizzontale di giacitura delle falde) rispetto alla morfologia del tetto, alla lunghezza di falda (per tetti a falda), alla scabrosità dei materiali, all'area geografica di riferimento. Insufficiente deflusso delle acque con conseguente ristagno delle stesse.

#### 01.10.05.A10 Fessurazioni, microfessurazioni

Incrinature localizzate interessanti lo spessore degli elementi.

#### 01.10.05.A11 Imbibizione

Assorbimento di acqua nella composizione porosa dei materiali.

#### 01.10.05.A12 Mancanza elementi

Assenza di elementi della copertura.

#### 01.10.05.A13 Patina biologica

Strato sottile, morbido e omogeneo, aderente alla superficie e di evidente natura biologica, di colore variabile, per lo più verde. La patina biologica è costituita prevalentemente da microrganismi cui possono aderire polvere, terriccio.

#### 01.10.05.A14 Penetrazione e ristagni d'acqua

Comparsa di macchie da umidità e/o gocciolamento localizzato in prossimità del soffitto e negli angoli per cause diverse quali: invecchiamento dello strato impermeabilizzante con rottura della guaina protettiva; rottura o spostamenti degli elementi di copertura; ostruzione delle linee di deflusso acque meteoriche.

#### 01.10.05.A15 Presenza di vegetazione

Presenza di vegetazione caratterizzata dalla formazione di licheni, muschi e piante in prossimità di superfici o giunti degradati.

#### 01.10.05.A16 Rottura

Rottura degli elementi costituenti il manto di copertura.

### CONTROLLI ESEGUIBILI DALL'UTENTE

#### 01.10.05.C01 Controllo del manto

*Cadenza: ogni 12 settimane*

*Tipologia: Controllo a vista*

Controllare le condizioni dello strato di protezione della pavimentazione galleggiante realizzato in quadrotti su sostegni dischiformi ponendo particolare attenzione in corrispondenza dei canali di gronda e delle linee di compluvio. Verifica dell'assenza di eventuali anomalie. Controllare la tenuta della guaina, ove ispezionabile, in corrispondenza di lucernari, botole, pluviali, in genere, e nei punti di discontinuità della guaina.

Controllo delle giunzioni, dei risvolti, di eventuali scollamenti di giunti e fissaggi.

- Requisiti da verificare: 1) *(Attitudine al) controllo della condensazione interstiziale*; 2) *Impermeabilità ai liquidi*; 3) *Isolamento termico*.
- Anomalie riscontrabili: 1) *Disgregazione*; 2) *Fessurazioni, microfessurazioni*; 3) *Imbibizione*; 4) *Penetrazione e ristagni d'acqua*; 5) *Rottura*.

## MANUTENZIONI ESEGUIBILI DA PERSONALE SPECIALIZZATO

### 01.10.05.I01 Pulizia del manto impermeabilizzante

*Cadenza: ogni 6 mesi*

Pulizia del manto della pavimentazione galleggiante realizzato con quadrotti su sostegni dischiformi mediante raccolta ed asportazione di tutto il fogliame, depositi, detriti e delle scorie di vario tipo compresa la vegetazione ed altri organismi biologici.

- Ditte specializzate: *Specializzati vari*.

### 01.10.05.I02 Rinnovo manto

*Cadenza: ogni 15 anni*

Rinnovo dello strato di protezione della pavimentazione galleggiante realizzato con quadrotti su sostegni dischiformi anche localmente, mediante sostituzione con elementi analoghi.

- Ditte specializzate: *Specializzati vari*.

Elemento Manutenibile: 01.10.06

## Pavimentazione in quadrotti di cemento armati

Unità Tecnologica: 01.10

Coperture a tetto rovescio

Si tratta di una pavimentazione costituita da elementi prefabbricati realizzati in quadrotti di cemento aventi dimensioni diverse. Generalmente questo tipo di pavimentazione viene impiegato su coperture calpestabili dove si vuole rendere agevole la possibilità di intervenire agli strati sottostanti. Gli elementi vengono montati mediante l'impiego di distanziatori che assicurano stabilità al sistema.

## ANOMALIE RISCONTRABILI

### 01.10.06.A01 Alterazioni cromatiche

Presenza di macchie con conseguente variazione della tonalità dei colori e scomparsa del colore originario.

### 01.10.06.A02 Delimitazione e scagliatura

Disgregazione in scaglie delle superfici.

### 01.10.06.A03 Deformazione

Cambiamento della forma iniziale con imbarcamento degli elementi e relativa irregolarità della sovrapposizione degli stessi.

### 01.10.06.A04 Deposito superficiale

Accumulo di materiale e di incrostazioni di diversa consistenza, spessore e aderenza diversa.

### 01.10.06.A05 Difetti di ancoraggio, di raccordo, di sovrapposizione, di assemblaggio.

Difetti nella posa degli elementi costituenti il manto di copertura con conseguente errata sovrapposizione degli stessi e rischio di infiltrazioni di acqua piovana.

### 01.10.06.A06 Disgregazione

Disgregazione della massa con polverizzazione degli elementi.

### 01.10.06.A07 Dislocazione di elementi

Spostamento degli elementi costituenti il manto di copertura dalla posizione di origine.

### 01.10.06.A08 Distacco

Distacco degli elementi dai dispositivi di fissaggio e relativo scorrimento.

### 01.10.06.A09 Efflorescenze

Formazione cristalline sulle superfici, di colore biancastro, di sali solubili.

### 01.10.06.A10 Errori di pendenza

Errore nel calcolo della pendenza (la determinazione in gradi, o in percentuale, rispetto al piano orizzontale di giacitura delle falde) rispetto alla morfologia del tetto, alla lunghezza di falda (per tetti a falda), alla scabrosità dei materiali, all'area geografica di riferimento. Insufficiente deflusso delle acque con conseguente ristagno delle stesse.

### 01.10.06.A11 Fessurazioni, microfessurazioni

Incrinature localizzate interessanti lo spessore degli elementi.

### 01.10.06.A12 Imbibizione

Assorbimento di acqua nella composizione porosa dei materiali.

### 01.10.06.A13 Mancanza elementi

Assenza di elementi della copertura.

### 01.10.06.A14 Patina biologica

Strato sottile, morbido e omogeneo, aderente alla superficie e di evidente natura biologica, di colore variabile, per lo più verde. La patina biologica è costituita prevalentemente da microrganismi cui possono aderire polvere, terriccio.

### 01.10.06.A15 Penetrazione e ristagni d'acqua

Comparsa di macchie da umidità e/o gocciolamento localizzato in prossimità del soffitto e negli angoli per cause diverse quali: invecchiamento dello strato impermeabilizzante con rottura della guaina protettiva; rottura o spostamenti degli elementi di copertura; ostruzione delle linee di deflusso acque meteoriche.

### 01.10.06.A16 Presenza di vegetazione

Presenza di vegetazione caratterizzata dalla formazione di licheni, muschi e piante in prossimità di superfici o giunti degradati.

### 01.10.06.A17 Rottura

Rottura degli elementi costituenti il manto di copertura.

## CONTROLLI ESEGUIBILI DALL'UTENTE

### 01.10.06.C01 Controllo del manto

*Cadenza: ogni 12 settimane*

*Tipologia: Controllo a vista*

Controllare le condizioni dello strato di protezione della pavimentazione galleggiante realizzato in quadrotti su sostegni dischiformi ponendo particolare attenzione in corrispondenza dei canali di gronda e delle linee di compluvio. Verifica dell'assenza di eventuali anomalie. Controllare la tenuta della guaina, ove ispezionabile, in corrispondenza di lucernari, botole, pluviali, in genere, e nei punti di discontinuità della guaina. Controllo delle giunzioni, dei risvolti, di eventuali scollamenti di giunti e fissaggi.

- Requisiti da verificare: 1) (*Attitudine al*) controllo della condensazione interstiziale; 2) Impermeabilità ai liquidi; 3) Isolamento termico.
- Anomalie riscontrabili: 1) *Disgregazione*; 2) *Fessurazioni, microfessurazioni*; 3) *Imbibizione*; 4) *Penetrazione e ristagni d'acqua*; 5) *Rottura*.

## MANUTENZIONI ESEGUIBILI DA PERSONALE SPECIALIZZATO

### 01.10.06.I01 Pulizia del manto impermeabilizzante

*Cadenza: ogni 6 mesi*

Pulizia del manto della pavimentazione galleggiante realizzato con quadrotti su sostegni dischiformi mediante raccolta ed asportazione di tutto il fogliame, depositi, detriti e delle scorie di vario tipo compresa la vegetazione ed altri organismi biologici.

- Ditte specializzate: *Specializzati vari*.

### 01.10.06.I02 Rinnovo manto

*Cadenza: ogni 15 anni*

Rinnovo dello strato di protezione della pavimentazione galleggiante realizzato con quadrotti su sostegni dischiformi anche localmente, mediante sostituzione con elementi analoghi.

- Ditte specializzate: *Specializzati vari*.

## Elemento Manutenibile: 01.10.07

# Strato di impermeabilizzazione

Unità Tecnologica: 01.10  
Coperture a tetto rovescio

Lo strato di impermeabilizzazione può essere realizzato con apposite membrane per impermeabilizzazione o con prodotti sfusi. I prodotti sfusi dopo l'applicazione a caldo o a freddo costituiscono uno strato di un determinato spessore, senza giunti e impermeabile. Lo strato di impermeabilizzazione può essere realizzato mediante:

- impermeabilizzazione a caldo;
- impermeabilizzazione a freddo;
- impermeabilizzazione con membrane sintetiche;
- impermeabilizzazione con membrane bituminose.

## REQUISITI E PRESTAZIONI (EM)

### 01.10.07.R01 Impermeabilità ai liquidi per strato di tenuta con membrane bituminose

*Classe di Requisiti: Termici ed igrotermici*

*Classe di Esigenza: Benessere*

Gli strati di tenuta della copertura devono impedire all'acqua meteorica la penetrazione o il contatto con parti o elementi di essa non predisposti.

**Prestazioni:**

Le coperture devono essere realizzate in modo tale da impedire qualsiasi infiltrazione d'acqua piovana al loro interno, onde evitare che l'acqua piovana possa raggiungere i materiali sensibili all'umidità che compongono le coperture stesse. Nel caso di coperture discontinue devono essere rispettate le pendenze minime delle falde, anche in funzione delle località, necessarie ad assicurare la impermeabilità in base ai prodotti utilizzati e alla qualità della posa in opera degli stessi.

**Livello minimo della prestazione:**

E' richiesto che le membrane per l'impermeabilizzazione resistano alla pressione idrica di 60 kPa per almeno 24 ore, senza che si manifestino gocciolamenti o passaggi d'acqua. In particolare si rimanda alle norme specifiche vigenti di settore.

**01.10.07.R02 Resistenza agli agenti aggressivi per strato di tenuta con membrane bituminose**

*Classe di Requisiti: Protezione dagli agenti chimici ed organici*

*Classe di Esigenza: Sicurezza*

Gli strati di tenuta della copertura non devono subire dissoluzioni o disgregazioni e mutamenti di aspetto a causa dell'azione di agenti aggressivi chimici.

**Prestazioni:**

Sotto l'azione degli agenti chimici normalmente presenti nell'ambiente, i materiali costituenti le coperture devono conservare inalterate le proprie caratteristiche chimico-fisiche, geometriche, funzionali e di finitura superficiale. In particolare gli elementi utilizzati devono resistere alle azioni chimiche derivanti da inquinamento ambientale (aeriformi, polveri, liquidi) agenti sulle facce esterne.

**Livello minimo della prestazione:**

In particolare le membrane per l'impermeabilizzazione a base elastomerica ed a base bituminosa del tipo EPDM e IIR devono essere di classe 0 di resistenza all'ozono. In particolare si rimanda alle norme specifiche vigenti .

**01.10.07.R03 Resistenza all'irraggiamento solare per strato di tenuta con membrane bituminose**

*Classe di Requisiti: Protezione dagli agenti chimici ed organici*

*Classe di Esigenza: Sicurezza*

Gli strati di tenuta della copertura non devono subire variazioni di aspetto e caratteristiche chimico-fisiche a causa dell'esposizione all'energia raggiante.

**Prestazioni:**

Sotto l'azione dell'irraggiamento solare, i materiali costituenti gli strati di tenuta costituenti le membrane devono conservare inalterate le proprie caratteristiche chimico-fisiche, geometriche, funzionali e di finiture superficiali, in modo da assicurare indicati nelle relative specifiche prestazionali.

**Livello minimo della prestazione:**

In particolare le membrane per l'impermeabilizzazione non devono deteriorarsi se esposti all'azione di radiazioni U.V. e I.R., se non nei limiti ammessi dalle norme UNI relative all'accettazione dei vari tipi di prodotto.

**ANOMALIE RICONTRABILI****01.10.07.A01 Alterazioni superficiali**

Presenza di erosioni con variazione della rugosità superficiale.

**01.10.07.A02 Deformazione**

Cambiamento della forma iniziale con imbarcamento degli elementi e relativa irregolarità della sovrapposizione degli stessi.

**01.10.07.A03 Degrado chimico - fisico**

Fenomeni di invecchiamento, disgregazione e ossidazione a carico delle superfici degli strati di tenuta.

**01.10.07.A04 Deliminazione e scagliatura**

Disgregazione in scaglie delle superfici.

**01.10.07.A05 Deposito superficiale**

Accumulo di materiale e di incrostazioni di diversa consistenza, spessore e aderenza diversa.

**01.10.07.A06 Difetti di ancoraggio, di raccordo, di sovrapposizione, di assemblaggio**

Difetti nella posa degli elementi costituenti il manto di copertura con conseguente errata sovrapposizione degli stessi e rischio di infiltrazioni di acqua piovana.

**01.10.07.A07 Disgregazione**

Disgregazione della massa con polverizzazione degli elementi.

**01.10.07.A08 Dislocazione di elementi**

Spostamento degli elementi costituenti il manto di copertura dalla posizione di origine.

**01.10.07.A09 Distacco**

Distacco degli elementi dai dispositivi di fissaggio e relativo scorrimento.

**01.10.07.A10 Distacco dei risvolti**

Fenomeni di distacco dei risvolti verticali perimetrali e dei sormonti delle guaine e relative infiltrazioni di acqua nelle parti sottostanti del manto.

**01.10.07.A11 Efflorescenze**

Formazione cristalline sulle superfici, di colore biancastro, di sali solubili.

**01.10.07.A12 Errori di pendenza**

Errore nel calcolo della pendenza (la determinazione in gradi, o in percentuale, rispetto al piano orizzontale di giacitura delle falde) rispetto alla morfologia del tetto, alla lunghezza di falda (per tetti a falda), alla scabrosità dei materiali, all'area geografica di riferimento. Insufficiente deflusso delle acque con conseguente ristagno delle stesse.

#### **01.10.07.A13 Fessurazioni, microfessurazioni**

Incrinature localizzate interessanti lo spessore degli elementi.

#### **01.10.07.A14 Imbibizione**

Assorbimento di acqua nella composizione porosa dei materiali.

#### **01.10.07.A15 Incrinature**

Incrinature, corrugamenti, lacerazioni e conseguenti rotture della membrana.

#### **01.10.07.A16 Infragilimento e porosizzazione della membrana**

Infragilimento della membrana con conseguente perdita di elasticità e rischio di rottura.

#### **01.10.07.A17 Mancanza elementi**

Assenza di elementi della copertura.

#### **01.10.07.A18 Patina biologica**

Strato sottile, morbido e omogeneo, aderente alla superficie e di evidente natura biologica, di colore variabile, per lo più verde. La patina biologica è costituita prevalentemente da microrganismi cui possono aderire polvere, terriccio.

#### **01.10.07.A19 Penetrazione e ristagni d'acqua**

Comparsa di macchie da umidità e/o gocciolamento localizzato in prossimità del soffitto e negli angoli per cause diverse quali: invecchiamento dello strato impermeabilizzante con rottura della guaina protettiva; rottura o spostamenti degli elementi di copertura; ostruzione delle linee di deflusso acque meteoriche.

#### **01.10.07.A20 Presenza di abrasioni, bolle, rigonfiamenti, incisioni superficiali**

Presenza di abrasioni, bolle, rigonfiamenti, incisioni superficiali a carico degli strati impermeabilizzanti per vetustà degli elementi o per evento esterno (alte temperature, grandine, urti, ecc.).

#### **01.10.07.A21 Presenza di vegetazione**

Presenza di vegetazione caratterizzata dalla formazione di licheni, muschi e piante in prossimità di superfici o giunti degradati.

#### **01.10.07.A22 Rottura**

Rottura degli elementi costituenti il manto di copertura.

#### **01.10.07.A23 Scollamenti tra membrane, sfaldature**

Scollamento delle membrane e sfaldature delle stesse con localizzazione di aree disconnesse dallo strato inferiore e relativo innalzamento rispetto al piano di posa originario. In genere per posa in opera errata o per vetustà degli elementi.

#### **01.10.07.A24 Sollevamenti**

Formazione di pieghe e microfessurazioni causate da sollevamenti e ondulazioni del manto.

### **CONTROLLI ESEGUIBILI DALL'UTENTE**

#### **01.10.07.C01 Controllo impermeabilizzazione**

*Cadenza: ogni 12 mesi*

*Tipologia: Controllo a vista*

Controllare la tenuta della guaina, ove ispezionabile, in corrispondenza di lucernari, botole, pluviali, in genere, e nei punti di discontinuità della guaina. Controllare l'assenza di anomalie (fessurazioni, bolle, scorrimenti, distacchi, ecc.) Controllo delle giunzioni, dei risvolti, di eventuali scollamenti di giunti e fissaggi. Controllare l'assenza di depositi e ristagni d'acqua.

• Requisiti da verificare: 1) *Impermeabilità ai liquidi per strato di tenuta con membrane bituminose*; 2) *Resistenza agli agenti aggressivi per strato di tenuta con membrane bituminose*; 3) *Resistenza all'acqua*; 4) *Resistenza all'irraggiamento solare per strato di tenuta con membrane bituminose*.

• Anomalie riscontrabili: 1) *Alterazioni superficiali*; 2) *Deformazione*; 3) *Disgregazione*; 4) *Distacco*; 5) *Distacco dei risvolti*; 6) *Fessurazioni, microfessurazioni*; 7) *Imbibizione*; 8) *Incrinature*; 9) *Infragilimento e porosizzazione della membrana*; 10) *Penetrazione e ristagni d'acqua*; 11) *Presenza di abrasioni, bolle, rigonfiamenti, incisioni superficiali*; 12) *Rottura*; 13) *Scollamenti tra membrane, sfaldature*; 14) *Sollevamenti*.

### **MANUTENZIONI ESEGUIBILI DA PERSONALE SPECIALIZZATO**

#### **01.10.07.I01 Rinnovo impermeabilizzazione**

*Cadenza: ogni 15 anni*

Rinnovo del manto impermeabile posto in semiaderenza, anche localmente, mediante inserimento di strati di scorrimento a caldo. Rifacimento completo del manto mediante rimozione del vecchio manto se gravemente danneggiato.

• Ditte specializzate: *Impermeabilizzatore, Specializzati vari*.

**Elemento Manutenibile: 01.10.08**

## **Strato di separazione**

Questo strato evita i danni prodotti con il movimento del supporto con lo strato di impermeabilizzazione. In genere vengono utilizzati t.n.t. in poliestere.

## ANOMALIE RISCONTRABILI

### 01.10.08.A01 Delimitazione e scagliatura

Disgregazione in scaglie delle superfici.

### 01.10.08.A02 Difetti di ancoraggio, di raccordo, di sovrapposizione, di assemblaggio

Difetti nella posa degli elementi costituenti il manto di copertura con conseguente errata sovrapposizione degli stessi e rischio di infiltrazioni di acqua piovana.

### 01.10.08.A03 Disgregazione

Disgregazione della massa con polverizzazione degli elementi.

### 01.10.08.A04 Distacco

Distacco degli elementi dai dispositivi di fissaggio e relativo scorrimento.

### 01.10.08.A05 Fessurazioni, microfessurazioni

Incrinature localizzate interessanti lo spessore degli elementi.

### 01.10.08.A06 Imbibizione

Assorbimento di acqua nella composizione porosa dei materiali.

### 01.10.08.A07 Infragilimento e porosizzazione dello strato

Infragilimento dello strato con conseguente perdita di elasticità e rischio di rottura.

### 01.10.08.A08 Penetrazione e ristagni d'acqua

Comparsa di macchie da umidità e/o gocciolamento localizzato in prossimità del soffitto e negli angoli per cause diverse quali: invecchiamento dello strato impermeabilizzante con rottura della guaina protettiva; rottura o spostamenti degli elementi di copertura; ostruzione delle linee di deflusso acque meteoriche.

### 01.10.08.A09 Presenza di abrasioni, bolle, rigonfiamenti, incisioni superficiali

Presenza di abrasioni, bolle, rigonfiamenti, incisioni superficiali a carico degli strati impermeabilizzanti per vetustà degli elementi o per evento esterno (alte temperature, grandine, urti, ecc).

### 01.10.08.A10 Rottura

Rottura degli elementi costituenti il manto di copertura.

### 01.10.08.A11 Scollamenti tra membrane, sfaldature

Scollamento delle membrane e sfaldature delle stesse con localizzazione di aree disconnesse dallo strato inferiore e relativo innalzamento rispetto al piano di posa originario. In genere per posa in opera errata o per vetustà degli elementi.

## CONTROLLI ESEGUIBILI DALL'UTENTE

### 01.10.08.C01 Controllo dello stato

*Cadenza: ogni 6 mesi*

*Tipologia: Controllo a vista*

Controllare le condizioni della superficie del manto ponendo particolare attenzione alla presenza di eventuali ristagni di acqua e di vegetazione sopra la tenuta.

• Requisiti da verificare: 1) *(Attitudine al) controllo della condensazione interstiziale;* 2) *Resistenza agli agenti aggressivi;* 3) *Resistenza agli attacchi biologici;* 4) *Resistenza meccanica.*

• Anomalie riscontrabili: 1) *Delimitazione e scagliatura;* 2) *Difetti di ancoraggio, di raccordo, di sovrapposizione, di assemblaggio;* 3) *Disgregazione;* 4) *Distacco;* 5) *Fessurazioni, microfessurazioni;* 6) *Imbibizione;* 7) *Infragilimento e porosizzazione dello strato;* 8) *Penetrazione e ristagni d'acqua;* 9) *Presenza di abrasioni, bolle, rigonfiamenti, incisioni superficiali;* 10) *Rottura;* 11) *Scollamenti tra membrane, sfaldature.*

## MANUTENZIONI ESEGUIBILI DA PERSONALE SPECIALIZZATO

### 01.10.08.I01 Sostituzione strato di separazione

*Cadenza: quando occorre*

Sostituzione dello strato di separazione nel caso di rifacimento della copertura e degli strati funzionali con materiali idonei (sabbia o ghiaia di grana omogenea da rocce con alta resistenza a compressione; feltro di poliestere tessuto non tessuto (2.50x50 m); foglio di polietilene resistente agli UV; Carta Kraft + sabbia; fogli bitumati; fogli organici sintetici; fogli inorganici sintetici; paste a base bituminosa o a base di polimeri; strato di latte di calce; sostegni per lastre preformate di pavimenti, ecc..).

• Ditte specializzate: *Specializzati vari.*

Essa è costituita dalla presenza di uno strato di protezione in terra vegetale che, posto all'esterno dell'elemento portante, garantiscono da barriera alla penetrazione delle acque meteoriche. Lo strato di terreno assume spessore variabile a seconda della vegetazione impiantata; può essere inserita una rete di ancoraggio per le radici al fine di fissare al terreno le piante e proteggerle dall'azione aspirante del vento

## REQUISITI E PRESTAZIONI (EM)

### 01.10.09.R01 Impermeabilità ai liquidi per strato di protezione in terra vegetale

*Classe di Requisiti: Termici ed igrotermici*

*Classe di Esigenza: Benessere*

Gli strati di protezione della copertura devono impedire all'acqua meteorica la penetrazione o il contatto con parti o elementi di essa non predisposti.

**Prestazioni:**

Le coperture devono essere realizzate in modo tale da impedire qualsiasi infiltrazione d'acqua piovana al loro interno.

**Livello minimo della prestazione:**

Essi variano in funzione dei materiali impiegati e secondo parametri dettati dalle norme vigenti.

## ANOMALIE RISCONTRABILI

### 01.10.09.A01 Errori di pendenza

Errore nel calcolo della pendenza (la determinazione in gradi, o in percentuale, rispetto al piano orizzontale di giacitura delle falde) rispetto alla morfologia del tetto, alla lunghezza di falda (per tetti a falda), alla scabrosità dei materiali, all'area geografica di riferimento. Insufficiente deflusso delle acque con conseguente ristagno delle stesse.

### 01.10.09.A02 Mancanza

Mancanza di terreno vegetale lungo le superfici.

### 01.10.09.A03 Penetrazione e ristagni d'acqua

Comparsa di macchie da umidità e/o gocciolamento localizzato in prossimità del soffitto e negli angoli per cause diverse quali: invecchiamento dello strato impermeabilizzante con rottura della guaina protettiva; rottura o spostamenti degli elementi di copertura; ostruzione delle linee di deflusso acque meteoriche.

## CONTROLLI ESEGUIBILI DALL'UTENTE

### 01.10.09.C01 Controllo del manto

*Cadenza: ogni 12 mesi*

*Tipologia: Controllo a vista*

Controllare l'integrità dello strato di protezione costituito dalla terra vegetale. Controllare inoltre le condizioni della superficie del manto ponendo particolare attenzione in corrispondenza dei canali di gronda e delle linee di compluvio. Verifica dell'assenza di eventuali anomalie. Controllare la tenuta della guaina, ove ispezionabile, in corrispondenza di lucernari, botole, pluviali, in genere, e nei punti di discontinuità della guaina. Controllo delle giunzioni, dei risvolti, di eventuali scollamenti di giunti e fissaggi.

• Requisiti da verificare: 1) *(Attitudine al) controllo della condensazione interstiziale*; 2) *Impermeabilità ai liquidi per strato di protezione in terra vegetale*; 3) *Isolamento termico*.

• Anomalie riscontrabili: 1) *Penetrazione e ristagni d'acqua*.

## MANUTENZIONI ESEGUIBILI DA PERSONALE SPECIALIZZATO

### 01.10.09.I01 Pulizia del manto impermeabilizzante

*Cadenza: ogni 6 mesi*

Pulizia del manto con raccolta ed asportazione di tutto il fogliame, depositi, detriti e delle scorie di vario tipo compresa la vegetazione ed altri organismi biologici in eccesso non facenti parte dello strato di protezione in terra vegetale.

• Ditte specializzate: *Specializzati vari, Giardiniere*.

### 01.10.09.I02 Rinnovo manto

*Cadenza: ogni 15 anni*

Rinnovo del manto impermeabile posto in aderenza, anche localmente, mediante posa di nuovo terreno vegetale previa rimozione del vecchio strato.

• Ditte specializzate: *Specializzati vari, Giardiniere*.



Ha lo scopo di impedire che eventi meteorologici arrechino danni all'intero sistema, specie quando le pose impiegate sono a secco e non prevedono l'uso di ancoraggi meccanici. Gli strati di zavorra possono essere, a seconda delle esigenze, creati con ghiaia di pezzatura mm 10-30 nello spessore minimo di cm 3-4 o con quadri di pavimentazione in cemento poggiati con supporti in plastica per una posa non in aderenza. Esistono supporti termoisolanti già provvisti di strati di zavorra, a base di malta cementizia; questi trovano corrente applicazione quando non si deve assicurare pedonabilità o quando l'intero sistema impermeabilizzante e coibente non deve influire molto in termini di peso sulle strutture sottostanti. La scelta dell'elemento di zavorra non sempre nasce dall'esigenza di ottenere una copertura pedonabile. È possibile realizzare strati di massi con relative pavimentazioni, in tal caso l'intera stratigrafia deve essere studiata in funzione dei carichi e delle sollecitazioni che il caso impone.

### ANOMALIE RISCONTRABILI

#### 01.10.10.A01 Errori di pendenza

Errore nel calcolo della pendenza (la determinazione in gradi, o in percentuale, rispetto al piano orizzontale di giacitura delle falde) rispetto alla morfologia del tetto, alla lunghezza di falda (per tetti a falda), alla scabrosità dei materiali, all'area geografica di riferimento. Insufficiente deflusso delle acque con conseguente ristagno delle stesse.

#### 01.10.10.A02 Mancanza elementi

Assenza di elementi della copertura.

#### 01.10.10.A03 Penetrazione e ristagni d'acqua

Comparsa di macchie da umidità e/o gocciolamento localizzato in prossimità del soffitto e negli angoli per cause diverse quali: invecchiamento dello strato impermeabilizzante con rottura della guaina protettiva; rottura o spostamenti degli elementi di copertura; ostruzione delle linee di deflusso acque meteoriche.

#### 01.10.10.A04 Presenza di vegetazione

Presenza di vegetazione caratterizzata dalla formazione di licheni, muschi e piante in prossimità di superfici o giunti degradati.

#### 01.10.10.A05 Scollamenti tra membrane, sfaldature

Scollamento delle membrane e sfaldature delle stesse con localizzazione di aree disconnesse dallo strato inferiore e relativo innalzamento rispetto al piano di posa originario. In genere per posa in opera errata o per vetustà degli elementi.

### CONTROLLI ESEGUIBILI DALL'UTENTE

#### 01.10.10.C01 Controllo del manto

*Cadenza: ogni 12 mesi*

*Tipologia: Controllo a vista*

Controllare le condizioni dello strato di protezione in ghiaia e dello stato della zavorra, ponendo inoltre particolare attenzione in corrispondenza dei canali di gronda e delle linee di compluvio. Verifica dell'assenza di eventuali anomalie. Controllare la tenuta della guaina, ove ispezionabile, in corrispondenza di lucernari, botole, pluviali, in genere, e nei punti di discontinuità della guaina. Controllo delle giunzioni, dei risvolti, di eventuali scollamenti di giunti e fissaggi.

- Requisiti da verificare: 1) (*Attitudine al*) controllo della condensazione interstiziale; 2) Impermeabilità ai liquidi; 3) Isolamento termico.
- Anomalie riscontrabili: 1) *Penetrazione e ristagni d'acqua.*

### MANUTENZIONI ESEGUIBILI DA PERSONALE SPECIALIZZATO

#### 01.10.10.I01 Pulizia del manto impermeabilizzante

*Cadenza: ogni 6 mesi*

Pulizia dello strato di protezione in ghiaia con raccolta ed asportazione di tutto il fogliame, depositi, detriti e delle scorie di vario tipo compresa la vegetazione ed altri organismi biologici.

- Ditte specializzate: *Specializzati vari.*

#### 01.10.10.I02 Rinnovo manto

*Cadenza: ogni 15 anni*

Rinnovo dello strato di protezione in ghiaia, anche localmente, mediante aggiunta di nuova ghiaia a zavorra.

- Ditte specializzate: *Specializzati vari.*

Elemento Manutenibile: 01.10.11

Lo strato di drenaggio può essere composto da argilla espansa, da ghiaia lavata e arrotondata o da elementi studiati specificamente per questo tipo di impiego. Lo strato di drenaggio contribuisce a far defluire le acque provenienti dall'irrigazione e dall'umidità del terreno; generalmente è costituito da ghiaia 16/32, e con uno spessore di 8-10 cm e una pendenza non inferiore al 2% garantisce un buon deflusso dell'acqua; allo strato drenante possono essere integrati dispositivi a drenaggio migliorato in polietilene o polistirolo espanso.

### REQUISITI E PRESTAZIONI (EM)

#### 01.10.11.R01 Impermeabilità ai liquidi per strato drenante

*Classe di Requisiti: Termici ed igrotermici*

*Classe di Esigenza: Benessere*

Lo strato drenante della copertura dovrà impedire all'acqua meteorica la penetrazione o il contatto con parti o elementi di essa non predisposti.

##### **Prestazioni:**

Lo strato drenante della copertura deve essere realizzato in modo tale da impedire qualsiasi infiltrazione d'acqua piovana al loro interno. Nelle coperture continue lo strato drenante può essere realizzato con: argilla espansa, ghiaia, ecc. (se situato al di sotto dello strato filtrante), fogli a base di prodotti bituminosi o catramosi rivestiti su una faccia con granuli idoneamente dimensionati e scanalati, pannelli termoisolanti scanalati o di particolare conformazione all'intradosso (se situato al di sotto dell'elemento termoisolante o al di sopra dell'elemento di tenuta integrativo).

##### **Livello minimo della prestazione:**

Si fa riferimento alle specifiche previste dalle norme UNI relative alle caratteristiche dei materiali utilizzati (argilla espansa, ghiaia, fogli a base di prodotti bituminosi o catramosi rivestiti su una faccia con granuli idoneamente dimensionati e scanalati, pannelli termoisolanti scanalati.).

### ANOMALIE RISCONTRABILI

#### 01.10.11.A01 Alterazioni cromatiche

Presenza di macchie con conseguente variazione della tonalità dei colori e scomparsa del colore originario.

#### 01.10.11.A02 Deposito superficiale

Accumulo di materiale e di incrostazioni di diversa consistenza, spessore e aderenza diversa.

#### 01.10.11.A03 Disgregazione

Disgregazione della massa con polverizzazione degli elementi.

#### 01.10.11.A04 Errori di pendenza

Errore nel calcolo della pendenza (la determinazione in gradi, o in percentuale, rispetto al piano orizzontale di giacitura delle falde) rispetto alla morfologia del tetto, alla lunghezza di falda (per tetti a falda), alla scabrosità dei materiali, all'area geografica di riferimento. Insufficiente deflusso delle acque con conseguente ristagno delle stesse.

#### 01.10.11.A05 Imbibizione

Assorbimento di acqua nella composizione porosa dei materiali.

#### 01.10.11.A06 Mancanza elementi

Assenza di elementi della copertura.

#### 01.10.11.A07 Penetrazione e ristagni d'acqua

Comparsa di macchie da umidità e/o gocciolamento localizzato in prossimità del soffitto e negli angoli per cause diverse quali: invecchiamento dello strato impermeabilizzante con rottura della guaina protettiva; rottura o spostamenti degli elementi di copertura; ostruzione delle linee di deflusso acque meteoriche.

#### 01.10.11.A08 Perdita di materiale

Perdita di materiale (ghiaia, argilla espansa, ecc.) dagli strati drenanti.

#### 01.10.11.A09 Presenza di vegetazione

Presenza di vegetazione caratterizzata dalla formazione di licheni, muschi e piante in prossimità di superfici o giunti degradati.

#### 01.10.11.A10 Errori di pendenza

Errore nel calcolo della pendenza (la determinazione in gradi, o in percentuale, rispetto al piano orizzontale di giacitura delle falde) rispetto alla morfologia del tetto, alla lunghezza di falda (per tetti a falda), alla scabrosità dei materiali, all'area geografica di riferimento. Insufficiente deflusso delle acque con conseguente ristagno delle stesse.

#### 01.10.11.A11 Scollamenti tra membrane, sfaldature

Scollamento delle membrane e sfaldature delle stesse con localizzazione di aree disconnesse dallo strato inferiore e relativo innalzamento rispetto al piano di posa originario. In genere per posa in opera errata o per vetustà degli elementi.

### CONTROLLI ESEGUIBILI DALL'UTENTE

#### 01.10.11.C01 Controllo dello stato

*Cadenza: ogni 6 mesi*

*Tipologia: Controllo a vista*

Controllare le condizioni della superficie del manto ponendo particolare attenzione alla presenza di eventuali ristagni di acqua e di vegetazione sopra la tenuta. Controllare l'efficienza dello strato drenante (argilla espansa, ghiaia, ecc.).

- Requisiti da verificare: 1) Impermeabilità ai liquidi per strato drenante; 2) Resistenza al vento; 3) Resistenza all'acqua; 4) Resistenza meccanica.
- Anomalie riscontrabili: 1) Alterazioni cromatiche; 2) Deposito superficiale; 3) Disgregazione; 4) Errori di pendenza; 5) Imbibizione; 6) Mancanza elementi; 7) Penetrazione e ristagni d'acqua; 8) Perdita di materiale; 9) Presenza di vegetazione.

### 01.10.11.C02 Controllo del manto

Cadenza: ogni 12 mesi

Tipologia: Controllo a vista

Controllare le condizioni dello strato di protezione in ghiaia e dello stato della zavorra, ponendo inoltre particolare attenzione in corrispondenza dei canali di gronda e delle linee di compluvio. Verifica dell'assenza di eventuali anomalie. Controllare la tenuta della guaina, ove ispezionabile, in corrispondenza di lucernari, botole, pluviali, in genere, e nei punti di discontinuità della guaina. Controllo delle giunzioni, dei risvolti, di eventuali scollamenti di giunti e fissaggi.

- Requisiti da verificare: 1) (Attitudine al) controllo della condensazione interstiziale; 2) Impermeabilità ai liquidi; 3) Isolamento termico.
- Anomalie riscontrabili: 1) Penetrazione e ristagni d'acqua.

## MANUTENZIONI ESEGUIBILI DA PERSONALE SPECIALIZZATO

### 01.10.11.I01 Ripristino strato drenante

Cadenza: quando occorre

Ripristino dello strato drenante con integrazione di materiale a base di argilla espansa, ghiaia, ecc. (se situato al di sotto dello strato filtrante) e/o sostituzione con fogli a base di prodotti bituminosi o catramosi rivestiti su una faccia con granuli idoneamente dimensionati e scanalati, pannelli termoisolanti scanalati o di particolare conformazione (se situato al di sotto dell'elemento termoisolante o al di sopra dell'elemento di tenuta integrativo), integrata agli altri strati funzionali della copertura interessati.

- Ditte specializzate: *Specializzati vari.*

### 01.10.11.I02 Pulizia del manto impermeabilizzante

Cadenza: ogni 6 mesi

Pulizia dello strato di protezione in ghiaia con raccolta ed asportazione di tutto il fogliame, depositi, detriti e delle scorie di vario tipo compresa la vegetazione ed altri organismi biologici.

- Ditte specializzate: *Muratore.*

### 01.10.11.I03 Rinnovo manto

Cadenza: ogni 15 anni

Rinnovo dello strato di protezione in ghiaia, anche localmente, mediante aggiunta di nuova ghiaia a zavorra.

- Ditte specializzate: *Specializzati vari.*

## Elemento Manutenibile: 01.10.12

# Strato filtrante

Unità Tecnologica: 01.10

Coperture a tetto rovescio

Ha lo scopo di permettere il passaggio dell'acqua meteorica, trattenendo e filtrando sabbie, detriti e altri materiali che potrebbero entrare in contatto con gli strati impermeabilizzanti danneggiandoli. Lo strato filtrante di solito è composto da feltri in tessuto-non tessuto. Possono essere realizzate stratigrafie che consentono la combinazione di più componenti utilizzando il medesimo elemento.

## REQUISITI E PRESTAZIONI (EM)

### 01.10.12.R01 Impermeabilità ai liquidi per strato filtrante

Classe di Requisiti: *Termici ed igrotermici*

Classe di Esigenza: *Benessere*

Lo strato filtrante della copertura dovrà impedire all'acqua meteorica la penetrazione o il contatto con parti o elementi di essa non predisposti.

#### Prestazioni:

Lo strato filtrante devono essere realizzato in modo tale da impedire qualsiasi infiltrazione d'acqua piovana all'interno della copertura. Lo strato filtrante ha il compito di trattenere materiale polverulento e/o fine (ad esempio terra trasportata dalle acque) e di permettere lo scorrimento delle acque meteoriche.

#### Livello minimo della prestazione:

Si fa riferimento alle specifiche previste dalle norme UNI relative alle caratteristiche dei materiali utilizzati (fogli di non tessuto di prodotti sintetici come il poliestere; geotessile da 100-150 g/m<sup>2</sup>; ecc.).

## ANOMALIE RISCOINTRABILI

### 01.10.12.A01 Delimitazione e scagliatura

Disgregazione in scaglie delle superfici.

#### **01.10.12.A02 Difetti di ancoraggio, di raccordo, di sovrapposizione, di assemblaggio**

Difetti nella posa degli elementi costituenti il manto di copertura con conseguente errata sovrapposizione degli stessi e rischio di infiltrazioni di acqua piovana.

#### **01.10.12.A03 Disgregazione**

Disgregazione della massa con polverizzazione degli elementi.

#### **01.10.12.A04 Distacco**

Distacco degli elementi dai dispositivi di fissaggio e relativo scorrimento.

#### **01.10.12.A05 Imbibizione**

Assorbimento di acqua nella composizione porosa dei materiali.

#### **01.10.12.A06 Penetrazione e ristagni d'acqua**

Comparsa di macchie da umidità e/o gocciolamento localizzato in prossimità del soffitto e negli angoli per cause diverse quali: invecchiamento dello strato impermeabilizzante con rottura della guaina protettiva; rottura o spostamenti degli elementi di copertura; ostruzione delle linee di deflusso acque meteoriche.

#### **01.10.12.A07 Presenza di abrasioni, bolle, rigonfiamenti, incisioni superficiali**

Presenza di abrasioni, bolle, rigonfiamenti, incisioni superficiali a carico degli strati impermeabilizzanti per vetustà degli elementi o per evento esterno (alte temperature, grandine, urti, ecc).

#### **01.10.12.A08 Rottura**

Rottura degli elementi costituenti il manto di copertura.

#### **01.10.12.A09 Scollamenti tra membrane, sfaldature**

Scollamento delle membrane e sfaldature delle stesse con localizzazione di aree disconnesse dallo strato inferiore e relativo innalzamento rispetto al piano di posa originario. In genere per posa in opera errata o per vetustà degli elementi.

### **CONTROLLI ESEGUIBILI DALL'UTENTE**

#### **01.10.12.C01 Controllo dello stato**

*Cadenza: ogni 6 mesi*

*Tipologia: Controllo a vista*

Controllare che lo strato filtrante svolga la funzione di trattenere il materiale polverulento e/o fine trasportato dalle acque con interessamento dello strato termoisolante o drenante a secondo del tipo di copertura. Controllare inoltre le condizioni della superficie del manto ponendo particolare attenzione alla presenza di eventuali ristagni di acqua e di vegetazione sopra la tenuta.

- Requisiti da verificare: 1) Impermeabilità ai liquidi per strato filtrante; 2) Resistenza all'acqua; 3) Resistenza meccanica.
- Anomalie riscontrabili: 1) Delimitazione e scagliatura; 2) Difetti di ancoraggio, di raccordo, di sovrapposizione, di assemblaggio; 3) Disgregazione; 4) Distacco; 5) Imbibizione; 6) Penetrazione e ristagni d'acqua; 7) Presenza di abrasioni, bolle, rigonfiamenti, incisioni superficiali; 8) Rottura; 9) Scollamenti tra membrane, sfaldature.

### **MANUTENZIONI ESEGUIBILI DA PERSONALE SPECIALIZZATO**

#### **01.10.12.I01 Sostituzione strato filtrante**

*Cadenza: quando occorre*

Sostituzione dello strato filtrante nel caso di rifacimento della copertura e degli strati funzionali interessati con materiali idonei (fogli di non tessuto di prodotti sintetici come il poliestere; geotessile da 100 - 150 g/m<sup>2</sup>; ecc.).

- Ditte specializzate: *Specializzati vari.*

### **Elemento Manutenibile: 01.10.13**

## **Strato isolante**

**Unità Tecnologica: 01.10**

**Coperture a tetto rovescio**

Lo strato isolante è posizionato sopra lo strato di impermeabilizzazione. Non serve la barriera al vapore poiché tale funzione viene svolta dallo strato impermeabilizzante; è però necessario l'impiego di un materiale isolante insensibile al gelo e all'acqua. Ad esso si sovrappone uno strato di ghiaietto sia per l'irraggiamento solare che per le precipitazioni atmosferiche. In genere vengono utilizzati pannelli termoisolanti con caratteristiche di basso assorbimento d'acqua e non idrofili; devono, inoltre, essere obbligatoriamente protetti dagli agenti esterni e zavorrati per evitare rischi d'asportazione da parte del vento. Lo strato isolante va posato in indipendenza rispetto allo strato di tenuta e con l'interposizione di uno strato di desolidarizzazione (carta kraft, tessuto non tessuto sintetico) in modo da impedire sollecitazioni nella membrana legate alle differenti dilatazioni termiche caratteristiche. Esistono pannelli che non necessitano di protezione dalle precipitazioni e dagli agenti atmosferici; in genere sono realizzati in polistirene estruso con superficie unitaria ridotta.

### **ANOMALIE RISCONTRABILI**

#### **01.10.13.A01 Delimitazione e scagliatura**

Disgregazione in scaglie delle superfici.

#### **01.10.13.A02 Deformazione**

Cambiamento della forma iniziale con imbarcamento degli elementi e relativa irregolarità della sovrapposizione degli stessi.

#### **01.10.13.A03 Disgregazione**

Disgregazione della massa con polverizzazione degli elementi.

#### **01.10.13.A04 Distacco**

Distacco degli elementi dai dispositivi di fissaggio e relativo scorrimento.

#### **01.10.13.A05 Fessurazioni, microfessurazioni**

Incrinature localizzate interessanti lo spessore degli elementi.

#### **01.10.13.A06 Imbibizione**

Assorbimento di acqua nella composizione porosa dei materiali.

#### **01.10.13.A07 Penetrazione e ristagni d'acqua**

Comparsa di macchie da umidità e/o gocciolamento localizzato in prossimità del soffitto e negli angoli per cause diverse quali: invecchiamento dello strato impermeabilizzante con rottura della guaina protettiva; rottura o spostamenti degli elementi di copertura; ostruzione delle linee di deflusso acque meteoriche.

#### **01.10.13.A08 Presenza di abrasioni, bolle, rigonfiamenti, incisioni superficiali**

Presenza di abrasioni, bolle, rigonfiamenti, incisioni superficiali a carico degli strati impermeabilizzanti per vetustà degli elementi o per evento esterno (alte temperature, grandine, urti, ecc).

#### **01.10.13.A09 Rottura**

Rottura degli elementi costituenti il manto di copertura.

#### **01.10.13.A10 Scollamenti tra membrane, sfaldature**

Scollamento delle membrane e sfaldature delle stesse con localizzazione di aree disconnesse dallo strato inferiore e relativo innalzamento rispetto al piano di posa originario. In genere per posa in opera errata o per vetustà degli elementi.

### **CONTROLLI ESEGUIBILI DALL'UTENTE**

#### **01.10.13.C01 Controllo dello stato**

*Cadenza: ogni 12 mesi*

*Tipologia: Controllo a vista*

Controllare le condizioni della superficie del manto ponendo particolare attenzione alla presenza di eventuali ristagni di acqua e di vegetazione sopra la tenuta.

- Requisiti da verificare: 1) *(Attitudine al) controllo della condensazione interstiziale;* 2) *Impermeabilità ai liquidi;* 3) *Isolamento termico.*
- Anomalie riscontrabili: 1) *Delimitazione e scagliatura;* 2) *Deformazione;* 3) *Disgregazione;* 4) *Distacco;* 5) *Fessurazioni, microfessurazioni;* 6) *Imbibizione;* 7) *Penetrazione e ristagni d'acqua;* 8) *Presenza di abrasioni, bolle, rigonfiamenti, incisioni superficiali;* 9) *Rottura;* 10) *Scollamenti tra membrane, sfaldature.*

### **MANUTENZIONI ESEGUIBILI DA PERSONALE SPECIALIZZATO**

#### **01.10.13.I01 Rinnovo strati isolanti**

*Cadenza: ogni 20 anni*

Rinnovo degli strati isolanti deteriorati mediante sostituzione localizzata o generale. In tal caso rimozione puntuale degli strati di copertura e ricostituzione dei manti protettivi.

- Ditte specializzate: *Specializzati vari.*

## Giunti per edilizia

Per coprire i giunti strutturali e per garantire la continuità dei piani di calpestio devono essere previsti appositi dispositivi denominati giunti per l'edilizia. Generalmente questi giunti sono costituiti da:

- una struttura portante che viene agganciata nel giunto creato tra i due solai;
- una superficie di finitura agganciata alla struttura sottostante.

### REQUISITI E PRESTAZIONI (UT)

#### 01.11.R01 Resistenza meccanica

*Classe di Requisiti: Di stabilità*

*Classe di Esigenza: Sicurezza*

Lo strato portante e quello di finitura dei giunti devono essere in grado di resistere alle sollecitazioni ed ai carichi che si manifestano durante il ciclo di vita.

**Prestazioni:**

Lo strato portante e quello di finitura dei giunti devono essere realizzati con materiali idonei a garantire sicurezza e stabilità agli utenti.

**Livello minimo della prestazione:**

Devono essere garantiti i valori dei sovraccarichi previsti per i solai dove sono installati i giunti.

### ELEMENTI MANUTENIBILI DELL'UNITÀ TECNOLOGICA:

- 01.11.01 Coprigiunti
- 01.11.02 Supporti tagliafuoco per giunti
- 01.11.03 Finitura superficiale

## Coprigiunti

Unità Tecnologica: 01.11

Giunti per edilizia

Si tratta di Coprigiunti di dilatazione impiegati dove si uniscono due diverse strutture portanti spesso necessita una separazione per la dilatazione lineare o per intrinseche diversità di movimento dei materiali accostati. Sono dotati di adesivo che garantisce l'assorbimento di movimenti considerevoli e possono essere installati anche mediante viti e tasselli

### ANOMALIE RISCONTRABILI

#### 01.11.01.A01 Anomalie delle guarnizioni

Difetti di tenuta delle guarnizioni sigillanti.

#### 01.11.01.A02 Avvallamenti

Presenza di zone con avvallamenti e pendenze anomale che pregiudicano la planarità delle finiture.

#### 01.11.01.A03 Deformazione

Variatione geometriche e morfologiche dei profili accompagnati spesso dalla perdita delle caratteristiche meccaniche e di resistenza e da altri fenomeni quali imbarcamento, svergolamento, ondulazione.

#### 01.11.01.A04 Difetti di tenuta

Difetti di tenuta dei serraggi dello strato di finitura.

#### 01.11.01.A05 Fessurazioni

Presenza di rotture che possono interessare l'intero spessore del manufatto.

#### 01.11.01.A06 Penetrazione di umidità

Comparsa di macchie di umidità dovute all'assorbimento di acqua.

### CONTROLLI ESEGUIBILI DA PERSONALE SPECIALIZZATO

#### 01.11.01.C01 Controllo generale

*Cadenza: ogni 6 mesi*

*Tipologia: Ispezione a vista*

Verificare la tenuta dei serraggi dei coprigiunti. Verificare inoltre la tenuta delle guarnizioni sigillanti.

- Requisiti da verificare: 1) *Resistenza meccanica.*
- Anomalie riscontrabili: 1) *Avvallamenti* ; 2) *Deformazione*; 3) *Difetti di tenuta*; 4) *Fessurazioni*; 5) *Penetrazione di umidità*; 6) *Anomalie delle guarnizioni.*
- Ditte specializzate: *Pavimentista, Specializzati vari.*

### MANUTENZIONI ESEGUIBILI DA PERSONALE SPECIALIZZATO

#### 01.11.01.I01 Serraggio

*Cadenza: ogni 6 mesi*

Eseguire il serraggio di coprigiunto sul relativo strato portante.

- Ditte specializzate: *Pavimentista, Specializzati vari.*

#### 01.11.01.I02 Sostituzione guarnizioni

*Cadenza: quando occorre*

Eseguire la sostituzione delle guarnizioni sigillanti quando usurate.

- Ditte specializzate: *Pavimentista, Specializzati vari.*

## Supporti tagliafuoco per giunti

Unità Tecnologica: 01.11

Giunti per edilizia

Si tratta di supporti tagliafuoco per giunti, realizzati in elastomero siliconico neutro monocomponente per i giunti di tenuta, resistente alla propagazione del fuoco, dei fumi, dei gas tossici e dell'acqua in caso di incendio.

### ANOMALIE RISCONTRABILI

### **01.11.02.A01 Corrosione**

Presenza di corrosione sulle strutture portanti dei giunti.

### **01.11.02.A02 Deformazione**

Variazioni geometriche e morfologiche dei profili accompagnati spesso dalla perdita delle caratteristiche meccaniche e di resistenza e da altri fenomeni quali imbarcamento, svergolamento, ondulazione.

### **01.11.02.A03 Difetti di tenuta**

Difetti di tenuta dei serraggi.

### **01.11.02.A04 Fessurazioni**

Presenza di rotture che possono interessare l'intero spessore del manufatto.

### **01.11.02.A05 Penetrazione di umidità**

Comparsa di macchie di umidità dovute all'assorbimento di acqua.

## **CONTROLLI ESEGUIBILI DA PERSONALE SPECIALIZZATO**

### **01.11.02.C01 Controllo generale**

*Cadenza: ogni 6 mesi*

*Tipologia: Ispezione a vista*

In caso di deformazioni o anomalie dei supporti tagliafuoco provvedere allo smontaggio degli stessi e verificare la tenuta dello strato portante. Verificare la presenza di umidità e di eventuali fenomeni di corrosione.

- Requisiti da verificare: 1) *Resistenza meccanica.*
- Anomalie riscontrabili: 1) *Corrosione;* 2) *Deformazione;* 3) *Difetti di tenuta;* 4) *Fessurazioni;* 5) *Penetrazione di umidità.*
- Ditte specializzate: *Pavimentista, Specializzati vari.*

## **MANUTENZIONI ESEGUIBILI DA PERSONALE SPECIALIZZATO**

### **01.11.02.I01 Revisione**

*Cadenza: ogni 6 mesi*

Eseguire la revisione dei supporti tagliafuoco registrando tutti i serraggi. Eliminare eventuali fenomeni di corrosione presenti utilizzando spazzole metalliche.

- Ditte specializzate: *Pavimentista, Specializzati vari.*

**Elemento Manutenibile: 01.11.03**

## **Finitura superficiale**

**Unità Tecnologica: 01.11**

**Giunti per edilizia**

I giunti vengono rifiniti con una superficie orizzontale realizzata in vari materiali (acciaio, alluminio, materie plastiche) che viene fissata sullo strato sottostante e definito strato portante.

## **ANOMALIE RISCONTRABILI**

### **01.11.03.A01 Anomalie delle guarnizioni**

Difetti di tenuta delle guarnizioni sigillanti.

### **01.11.03.A02 Avvallamenti**

Presenza di zone con avvallamenti e pendenze anomale che pregiudicano la planarità delle finiture.

### **01.11.03.A03 Deformazione**

Variazioni geometriche e morfologiche dei profili accompagnati spesso dalla perdita delle caratteristiche meccaniche e di resistenza e da altri fenomeni quali imbarcamento, svergolamento, ondulazione.

### **01.11.03.A04 Difetti di tenuta**

Difetti di tenuta dei serraggi dello strato di finitura.

### **01.11.03.A05 Fessurazioni**

Presenza di rotture che possono interessare l'intero spessore del manufatto.

### **01.11.03.A06 Penetrazione di umidità**

Comparsa di macchie di umidità dovute all'assorbimento di acqua.

## **CONTROLLI ESEGUIBILI DA PERSONALE SPECIALIZZATO**

### **01.11.03.C01 Controllo generale**



*Cadenza: ogni 6 mesi*

*Tipologia: Ispezione a vista*

Verificare la tenuta dei serraggi dello strato di finitura; controllare che i profili che costituiscono il giunto siano privi di difetti quali avvallamenti, deformazioni e fessurazioni. Verificare inoltre la tenuta delle guarnizioni sigillanti.

- Requisiti da verificare: 1) *Resistenza meccanica.*
- Anomalie riscontrabili: 1) *Avvallamenti* ; 2) *Deformazione*; 3) *Difetti di tenuta*; 4) *Fessurazioni*; 5) *Penetrazione di umidità*; 6) *Anomalie delle guarnizioni.*
- Ditte specializzate: *Pavimentista.*

## **MANUTENZIONI ESEGUIBILI DA PERSONALE SPECIALIZZATO**

### **01.11.03.I01 Serraggio**

*Cadenza: ogni 6 mesi*

Eeguire il serraggio dello strato di finitura sul relativo strato portante.

- Ditte specializzate: *Pavimentista.*

### **01.11.03.I02 Sostituzione guarnizioni**

*Cadenza: quando occorre*

Eeguire la sostituzione delle guarnizioni sigillanti quando usurate.

- Ditte specializzate: *Pavimentista.*

## Pareti interne

Insieme degli elementi tecnici verticali del sistema edilizio aventi funzione di dividere, conformare ed articolare gli spazi interni dell'organismo edilizio.

### REQUISITI E PRESTAZIONI (UT)

#### 01.12.R01 Regolarità delle finiture

*Classe di Requisiti: Visivi*

*Classe di Esigenza: Aspetto*

Le pareti debbono avere gli strati superficiali in vista privi di difetti, fessurazioni, scagliature o screpolature superficiali e/o comunque esenti da caratteri che possano rendere difficile la lettura formale.

**Prestazioni:**

Le superfici delle pareti interne non devono presentare anomalie e/o comunque fessurazioni, screpolature, sbollature superficiali, ecc.. Le tonalità dei colori dovranno essere omogenee e non evidenziare eventuali tracce di ripresa di colore e/o comunque di ritocchi.

**Livello minimo della prestazione:**

I livelli minimi variano in funzione delle varie esigenze di aspetto come: la planarità; l'assenza di difetti superficiali; l'omogeneità di colore; l'omogeneità di brillantezza; l'omogeneità di insudiciamento, ecc..

#### 01.12.R02 Resistenza agli urti

*Classe di Requisiti: Di stabilità*

*Classe di Esigenza: Sicurezza*

Le pareti debbono essere in grado di sopportare urti (definiti dall'energia cinetica di urti-tipo o convenzionali di corpi duri, come di oggetti scagliati, o molli, come il peso di un corpo che cade) che non debbono compromettere la stabilità della parete, né provocare il distacco di elementi o frammenti pericolosi a carico degli utenti.

**Prestazioni:**

Le pareti non devono manifestare segni di deterioramento e/o deformazioni permanenti a carico delle finiture (tinteggiatura, rivestimento pellicolare, ecc.) con pericolo di cadute di frammenti di materiale, se sottoposte alle azioni di urti sulla faccia esterna e su quella interna.

**Livello minimo della prestazione:**

Le pareti devono resistere all'azione di urti sulla faccia interna, prodotti secondo le modalità riportate di seguito che corrispondono a quelle previste dalla norma UNI 9269 P:

- Tipo di prova: Urto con corpo duro;

Massa del corpo [Kg] = 0,5;

Energia d'urto applicata [J] = 3;

Note: - ;

- Tipo di prova: Urto con corpo molle di grandi dimensioni;

Massa del corpo [Kg] = 50;

Energia d'urto applicata [J] = 300;

Note: Non necessario, per la faccia esterna, oltre il piano terra;

- Tipo di prova: Urto con corpo molle di piccole dimensioni;

Massa del corpo [Kg] = 3;

Energia d'urto applicata [J] = 60 - 10 - 30;

Note: Superficie esterna, al piano terra.

#### 01.12.R03 Resistenza meccanica

*Classe di Requisiti: Di stabilità*

*Classe di Esigenza: Sicurezza*

Le pareti devono contrastare in modo efficace la manifestazione di eventuali rotture, o deformazioni rilevanti, causate dall'azione di possibili sollecitazioni.

**Prestazioni:**

Le pareti devono essere idonee a contrastare in modo concreto il prodursi di eventuali rotture o deformazioni rilevanti in conseguenza dell'azione di sollecitazioni meccaniche che possono in un certo modo comprometterne la durata e la funzionalità nel tempo e costituire pericolo per la sicurezza degli utenti. A tal fine si considerano le seguenti azioni: carichi dovuti al peso proprio, carichi di esercizio, sollecitazioni sismiche, carichi provocati da dilatazioni termiche, eventuali assestamenti e deformazioni di strutturali.

**Livello minimo della prestazione:**

Per una analisi più approfondita dei livelli minimi rispetto ai vari componenti e materiali costituenti le pareti si rimanda comunque alle prescrizioni di legge e di normative vigenti in materia.

### ELEMENTI MANUTENIBILI DELL'UNITÀ TECNOLOGICA:

- 01.12.01 Lastre di cartongesso
- 01.12.02 Pareti divisorie antincendio

## Lastre di cartongesso

Unità Tecnologica: 01.12

Pareti interne

Le lastre di cartongesso sono realizzate con materiale costituito da uno strato di gesso di cava racchiuso fra due fogli di cartone speciale resistente ed aderente. Il mercato offre vari prodotti diversi per tipologia. Gli elementi di cui è composto sono estremamente naturali tanto da renderlo un prodotto ecologico, che bene si inserisce nelle nuove esigenze di costruzione. Le lastre di cartongesso sono create per soddisfare qualsiasi tipo di soluzione, le troviamo di tipo standard per la realizzazione normale, di tipo ad alta flessibilità per la realizzazione delle superfici curve, di tipo antifluco trattate con vermiculite o cartoni ignifughi classificate in Classe 1 o 0 di reazione al fuoco, di tipo idrofuogo con elevata resistenza all'umidità o al vapore acqueo, di tipo fonoisolante o ad alta resistenza termica che, accoppiate a pannello isolante in fibre o polistirene estruso, permettono di creare delle contropareti di tamponamento che risolvono i problemi di condensa o umidità, migliorando notevolmente le condizioni climatiche dell'ambiente. Le lastre vengono fissate con viti autofilettanti a strutture metalliche in lamiera di acciaio zincato, o nel caso delle contropareti, fissate direttamente sulla parete esistente con colla e tasselli, le giunzioni sono sigillate e rasate con apposito stucco e banda.

### ANOMALIE RISCONTRABILI

#### 01.12.01.A01 Decolorazione

Alterazione cromatica della superficie.

#### 01.12.01.A02 Disgregazione

Decoesione caratterizzata da distacco di granuli o cristalli sotto minime sollecitazioni meccaniche.

#### 01.12.01.A03 Distacco

Disgregazione e distacco di parti notevoli del materiale che può manifestarsi anche mediante espulsione di elementi prefabbricati dalla loro sede.

#### 01.12.01.A04 Efflorescenze

Formazione di sostanze, generalmente di colore biancastro e di aspetto cristallino o polverulento o filamentoso, sulla superficie del manufatto. Nel caso di efflorescenze saline, la cristallizzazione può talvolta avvenire all'interno del materiale provocando spesso il distacco delle parti più superficiali: il fenomeno prende allora il nome di criptoefflorescenza o subefflorescenza.

#### 01.12.01.A05 Erosione superficiale

Asportazione di materiale dalla superficie dovuta a processi di natura diversa. Quando sono note le cause di degrado, possono essere utilizzati anche termini come erosione per abrasione o erosione per corrasione (cause meccaniche), erosione per corrosione (cause chimiche e biologiche), erosione per usura (cause antropiche).

#### 01.12.01.A06 Esfoliazione

Degradazione che si manifesta con distacco, spesso seguito da caduta, di uno o più strati superficiali subparalleli fra loro, generalmente causata dagli effetti del gelo.

#### 01.12.01.A07 Fessurazioni

Presenza di rotture singole, ramificate, ortogonale o parallele all'armatura che possono interessare l'intero spessore del manufatto.

#### 01.12.01.A08 Macchie

Imbrattamento della superficie con sostanze macchianti in grado di aderire e penetrare nel materiale.

#### 01.12.01.A09 Mancanza

Caduta e perdita di parti del materiale del manufatto.

#### 01.12.01.A10 Penetrazione di umidità

Comparsa di macchie di umidità dovute all'assorbimento di acqua.

#### 01.12.01.A11 Polverizzazione

Decoesione che si manifesta con la caduta spontanea dei materiali sotto forma di polvere o granuli.

### CONTROLLI ESEGUIBILI DALL'UTENTE

#### 01.12.01.C01 Controllo generale delle parti a vista

*Cadenza: quando occorre*

*Tipologia: Controllo a vista*

Controllo del grado di usura delle parti in vista e di eventuali anomalie (distacchi, fessurazioni, rotture, rigonfiamenti, ecc.).

- Requisiti da verificare: 1) *Regolarità delle finiture*; 2) *Resistenza agli urti*; 3) *Resistenza meccanica*.
- Anomalie riscontrabili: 1) *Decolorazione*; 2) *Disgregazione*; 3) *Distacco*; 4) *Efflorescenze*; 5) *Erosione superficiale*; 6) *Esfoliazione*; 7) *Fessurazioni*; 8) *Macchie*; 9) *Mancanza*; 10) *Penetrazione di umidità*; 11) *Polverizzazione*.

### MANUTENZIONI ESEGUIBILI DALL'UTENTE

#### 01.12.01.I01 Pulizia

*Cadenza: quando occorre*

Pulizia delle superfici e rimozione di sporcizia e macchie mediante ritocchi di pittura e/o ripristino dei rivestimenti.

## MANUTENZIONI ESEGUIBILI DA PERSONALE SPECIALIZZATO

### 01.12.01.I01 Riparazione

*Cadenza: quando occorre*

Riparazione di eventuali fessurazioni o crepe mediante la chiusura delle stesse con gesso. Riparazione e rifacimento dei rivestimenti.

- Ditte specializzate: *Muratore.*

Elemento Manutenibile: 01.12.02

## Pareti divisorie antincendio

Unità Tecnologica: 01.12

Pareti interne

Si tratta di pareti utilizzate per creare barriere antincendio mediante l'impiego di materiali ignifughi per aumentare la resistenza passiva al fuoco delle parti strutturali. In genere si utilizzano prodotti in cartongesso specifici, o prodotti in calcio silicato prive di amianto con un grado di infiammabilità basso per i "materiali incombustibile", fino alla più alta per "materiale fortemente infiammabile" nonché la possibilità di mantenere inalterate le caratteristiche per un tempo variabile da un minimo di 15 minuti fino ad un massimo di 180 minuti sotto l'azione del fuoco. In genere vengono utilizzate sia nel campo dell'edilizia industriale che per la realizzazione di strutture pubbliche che necessitano di proteggere le persone che le occupano (scuole, alberghi, teatri, musei, ecc.).

## ANOMALIE RISCONTRABILI

### 01.12.02.A01 Decolorazione

Alterazione cromatica della superficie.

### 01.12.02.A02 Disgregazione

Decoesione caratterizzata da distacco di granuli o cristalli sotto minime sollecitazioni meccaniche.

### 01.12.02.A03 Distacco

Disgregazione e distacco di parti notevoli del materiale che può manifestarsi anche mediante espulsione di elementi prefabbricati dalla loro sede.

### 01.12.02.A04 Efflorescenze

Formazione di sostanze, generalmente di colore biancastro e di aspetto cristallino o polverulento o filamentoso, sulla superficie del manufatto. Nel caso di efflorescenze saline, la cristallizzazione può talvolta avvenire all'interno del materiale provocando spesso il distacco delle parti più superficiali: il fenomeno prende allora il nome di criptoefflorescenza o subefflorescenza.

### 01.12.02.A05 Erosione superficiale

Asportazione di materiale dalla superficie dovuta a processi di natura diversa. Quando sono note le cause di degrado, possono essere utilizzati anche termini come erosione per abrasione o erosione per corrasione (cause meccaniche), erosione per corrosione (cause chimiche e biologiche), erosione per usura (cause antropiche).

### 01.12.02.A06 Esfoliazione

Degradazione che si manifesta con distacco, spesso seguito da caduta, di uno o più strati superficiali subparalleli fra loro, generalmente causata dagli effetti del gelo.

### 01.12.02.A07 Fessurazioni

Presenza di rotture singole, ramificate, ortogonale o parallele all'armatura che possono interessare l'intero spessore del manufatto.

### 01.12.02.A08 Macchie

Imbrattamento della superficie con sostanze macchianti in grado di aderire e penetrare nel materiale.

### 01.12.02.A09 Mancanza

Caduta e perdita di parti del materiale del manufatto.

### 01.12.02.A10 Penetrazione di umidità

Comparsa di macchie di umidità dovute all'assorbimento di acqua.

### 01.12.02.A11 Polverizzazione

Decoesione che si manifesta con la caduta spontanea dei materiali sotto forma di polvere o granuli.

### 01.12.02.A12 Macchie e graffi

Imbrattamento della superficie con sostanze macchianti in grado di aderire e penetrare nel materiale.

## CONTROLLI ESEGUIBILI DALL'UTENTE

### 01.12.02.C01 Controllo generale delle parti a vista

*Cadenza: quando occorre*

*Tipologia: Controllo a vista*

Controllo del grado di usura delle parti in vista e di eventuali anomalie (distacchi, fessurazioni, rotture, rigonfiamenti, ecc.).

- Requisiti da verificare: 1) *Regolarità delle finiture*; 2) *Resistenza agli urti*; 3) *Resistenza meccanica*.
- Anomalie riscontrabili: 1) *Decolorazione*; 2) *Disgregazione*; 3) *Distacco*; 4) *Efflorescenze*; 5) *Erosione superficiale*; 6) *Esfoliazione*; 7) *Fessurazioni*; 8) *Macchie e graffiti*; 9) *Mancanza*; 10) *Penetrazione di umidità*; 11) *Polverizzazione*.

## **MANUTENZIONI ESEGUIBILI DALL'UTENTE**

### **01.12.02.I01 Pulizia**

*Cadenza: quando occorre*

Pulizia delle superfici e rimozione di sporcizia e macchie mediante ritocchi di pittura e/o ripristino dei rivestimenti.

## **MANUTENZIONI ESEGUIBILI DA PERSONALE SPECIALIZZATO**

### **01.12.02.I01 Riparazione**

*Cadenza: quando occorre*

Riparazione di eventuali fessurazioni o crepe mediante la chiusura delle stesse con materiale idoneo. Riparazione e rifacimento dei rivestimenti.

- Ditte specializzate: *Muratore, Tecnico antincendio*.

## Sistemi di isolamento per partizioni verticali

Essi rappresentano l'insieme degli elementi che hanno l'obiettivo di ridurre la trasmissione del rumore, tra ambienti separati da una partizione, negli ambienti interni, mediante l'utilizzo di elementi con prestazioni di isolamento acustico.

In edilizia si possono distinguere differenti tipi di rumori:

- rumori aerei (vociare dei vicini da altre unità abitative, rumori provenienti dall'esterno ecc.)
- rumori di calpestio (generati dal calpestio delle persone al piano superiore ecc.) di percussione, impattivi
- rumori prodotti dagli impianti tecnici (ascensore, impianto di condizionamento, scarico ecc.)

Le due grandezze fisiche che caratterizzano le prestazioni acustiche di un ambiente sono:

- il potere fonoisolante  $R$  che indica la capacità di un elemento di isolare l'ambiente ricevente dai rumori provenienti dal locale in cui è posizionata la sorgente.

- Il coefficiente di assorbimento  $\alpha$  Indica la capacità di un elemento di assorbire i rumori provenienti dal medesimo ambiente, in cui è posizionata sia la sorgente, che il ricevitore.

I materiali che forniscono le migliori prestazioni assorbenti presentano bassa massa e alta porosità. I materiali che danno migliori garanzie di fonoisolamento hanno massa elevata, superficie continua e sono rigidi e non porosi.

I materiali fonoassorbenti sono impiegati:

- nei trattamenti acustici degli ambienti per controllare le riflessioni indesiderate, la riverberazione ed il rumore all'interno delle strutture divisorie per fornire smorzamento ed evitare risonanze, negative per il comportamento fonoisolante dell'elemento.

i rumori aerei si propagano maggiormente nei locali adiacenti, mentre i rumori di calpestio si propagano in tutto l'edificio, come i rumori prodotti dagli impianti tecnici. Gli interventi di fonoisolamento hanno lo scopo di minimizzare la trasmissione del rumore tra due ambienti, (e quindi fare in modo che il rumore prodotto in un locale non si senta nel locale adiacente).

Esistono in edilizia prodotti diversi, con caratteristiche e prestazioni particolari per la risoluzione delle problematiche connesse all'isolamento acustico delle partizioni verticali (pannelli, lastre, materassini, ecc.).

### REQUISITI E PRESTAZIONI (UT)

#### 01.13.R01 Isolamento acustico per partizioni verticali

*Classe di Requisiti: Acustici*

*Classe di Esigenza: Benessere*

Le pareti debbono proteggere gli ambienti interni dai rumori provenienti dall'esterno dell'edificio. La tipologia dei rumori può essere del tipo "aerei" (se trasmessi tramite l'aria in vibrazione) oppure "d'impatto" (se trasmessi attraverso un solido). Il livello di isolamento richiesto varia in funzione della tipologia e destinazione degli edifici.

##### **Prestazioni:**

In ambito acustico il D.P.C.M. 5/12/1997 prevede che il potere fonoisolante apparente  $R'w$  che è il valore minimo di isolamento ai rumori aerei tra differenti unità immobiliari; il livello di rumore di calpestio normalizzato  $L'n,w$  che è il valore massimo di rumore di calpestio percepito; l'isolamento acustico di facciata dell'Edificio  $D2m,nT,w$  che è il valore minimo di isolamento dai rumori provenienti dall'esterno; il livello massimo di pressione sonora ponderata  $A$  misurata con costante di tempo slow  $L'ASmax$  che è il valore massimo di rumore per gli impianti a funzionamento discontinuo (ascensori, scarichi idraulici, bagni, servizi igienici e rubinetteria); il livello equivalente di pressione sonora ponderata  $A$   $L'Aeq$  che è il valore massimo di rumore per gli impianti a funzionamento continuo (riscaldamento, aerazione e condizionamento), misurati in opera tramite il collaudo acustico finale, debbano essere rispettivamente maggiori e minori dei valori limite definiti nella tabella del Decreto. Di riferimento possono essere anche i valori definiti dalla UNI 11367. La UNI 11367 si applica a tutte le tipologie di edifici ad eccezione di quelle destinate ad un utilizzo agricolo, artigianale ed industriale. La norma UNI 11367 è ancora un documento volontario e il rispetto di una specifica classe acustica diventa obbligatorio solo se indicato nel contratto tra chi prescrive l'opera e chi la realizza. Questa prevede quattro differenti classi di efficienza acustica: partendo dalla Classe IV, che esprime un livello di comfort acustico modesto, sino alla Classe I, che identifica il livello di comfort acustico più performante. La classe acustica viene applicata a tutti i 5 differenti descrittori presenti nel DPCM, ognuno dei quali delinea la qualità acustica ottenuta dal singolo elemento tecnico che delimita e conforma gli ambienti delle singole unità immobiliari. Nel caso degli edifici a destinazione alberghiera, scolastica ed ospedaliera sono considerati altresì gli isolamenti acustici fra ambienti della stessa unità immobiliare (es. fra le singole camere o aule).

##### **Livello minimo della prestazione:**

CATEGORIE CON VALORI LIMITE DA RISPETTARE SECONDO IL DPCM 05.12.97:

- |   |  |
|---|--|
| A) Edifici adibiti a residenza                                | $R'w = 50$ ; $D2m,nT,w = 40$ ; $L'n,w = 63$ ; $L'ASmax = 35$ ; $L'A,eq = 35$ |
| B) Edifici adibiti ad uffici:                                 | $R'w = 50$ ; $D2m,nT,w = 42$ ; $L'n,w = 55$ ; $L'ASmax = 35$ ; $L'A,eq = 35$ |
| C) Edifici adibiti ad alberghi, pensioni, ecc.:               | $R'w = 50$ ; $D2m,nT,w = 40$ ; $L'n,w = 63$ ; $L'ASmax = 35$ ; $L'A,eq = 35$ |
| D) Edifici adibiti ad ospedali, cliniche, case di cura, ecc.: | $R'w = 55$ ; $D2m,nT,w = 45$ ; $L'n,w = 58$ ; $L'ASmax = 35$ ; $L'A,eq = 25$ |
| E) Edifici adibiti ad attività scolastiche a tutti i livelli: | $R'w = 50$ ; $D2m,nT,w = 48$ ; $L'n,w = 58$ ; $L'ASmax = 35$ ; $L'A,eq = 25$ |
| F) Edifici adibiti ad attività ricreative e culto:            | $R'w = 50$ ; $D2m,nT,w = 42$ ; $L'n,w = 55$ ; $L'ASmax = 35$ ; $L'A,eq = 35$ |
| G) Edifici adibiti ad attività commerciali                    | $R'w = 50$ ; $D2m,nT,w = 42$ ; $L'n,w = 55$ ; $L'ASmax = 35$ ; $L'A,eq = 35$ |

Dovranno essere rispettati i seguenti valori limite secondo la UNI 11367:

- |              |   |
|--------------|---|
| CLASSE I =   | $D2m,nT,w$ (dB) $\geq 43$ ; $R'w$ (dB) $\geq 56$ ; $L'nw$ (dB) $\leq 53$ ; $L'ic$ (dB) $\leq 25$ ; $Lid$ (dB) $\leq 30$ |
| CLASSE II =  | $D2m,nT,w$ (dB) $\geq 40$ ; $R'w$ (dB) $\geq 53$ ; $L'nw$ (dB) $\leq 58$ ; $L'ic$ (dB) $\leq 28$ ; $Lid$ (dB) $\leq 33$ |
| CLASSE III = | $D2m,nT,w$ (dB) $\geq 37$ ; $R'w$ (dB) $\geq 50$ ; $L'nw$ (dB) $\leq 63$ ; $L'ic$ (dB) $\leq 32$ ; $Lid$ (dB) $\leq 37$ |
| CLASSE IV =  | $D2m,nT,w$ (dB) $\geq 32$ ; $R'w$ (dB) $\geq 45$ ; $L'nw$ (dB) $\leq 68$ ; $L'ic$ (dB) $\leq 37$ ; $Lid$ (dB) $\leq 42$ |

Nell'ambito di applicazione della norma, i requisiti acustici di: ospedali, cliniche, case di cura e scuole, sono invece definiti da una specifica appendice. A questa categoria di edifici, infatti, viene attribuita una prestazione acustica "Normale" o "Superiore" a fronte delle performance riscontrate durante il collaudo in opera:

- |                           |   |
|---------------------------|---|
| Prestazione [normale] =   | $D2m,nT,w$ (dB) $\geq 38$ ; $R'w$ (dB) $\geq 50$ ; $L'nw$ (dB) $\leq 63$ ; $L'ic$ (dB) $\leq 32$ ; $Lid$ (dB) $\leq 39$ |
| Prestazione [superiore] = | $D2m,nT,w$ (dB) $\geq 43$ ; $R'w$ (dB) $\geq 56$ ; $L'nw$ (dB) $\leq 53$ ; $L'ic$ (dB) $\leq 28$ ; $Lid$ (dB) $\leq 34$ |

$R_w$  = Potere fonoisolante apparente di elementi di separazione tra diverse unita abitative

$D_{2m,nT,w}$  = Isolamento acustico di facciata dell'Edificio

$L_{n,w}$  = Livello di pressione sonora da calpestio dei solai di separazione tra diverse unita abitative

$L'_{ASmax}$  = Livello di pressione sonora di impianti e servizi a funzionamento discontinuo

$L'_{Aeq}$  = Livello di pressione sonora di impianti e servizi a funzionamento continuo

## **ELEMENTI MANUTENIBILI DELL'UNITÀ TECNOLOGICA:**

---

- 01.13.01 Pannelli termoisolanti in polietilene espanso

## Pannelli termoisolanti in polietilene espanso

Unità Tecnologica: 01.13

### Sistemi di isolamento per partizioni verticali

Si tratta di pannelli utilizzati come isolanti nelle intercapedine delle pareti verticali. Realizzati con espanso modificato a base polietilenica ottenuto per estrusione di una miscela di componenti polimerici e agenti. Il prodotto è caratterizzato da elevata praticità e facilità d'uso, oltre che da rigidità dinamica, resistenza a compressione ed elevata resistenza all'umidità. Il materiale dura a lungo nel tempo e mantiene costanti le sue prestazioni. Ha ottima resistenza all'acqua, resistenza al fuoco e bassa conduttività termica.

#### ANOMALIE RISCONTRABILI

##### 01.13.01.A01 Ponti acustici

Posa in opera dei materiali non corretta tale da creare l'insorgenza di ponti acustici che rappresentano le vie preferenziali che il rumore percorre nel collegare due ambienti diversi. Il rumore percorre tali vie per oltrepassare agevolmente pareti e solai che dividono gli altri ambienti e dal mondo esterno.

#### CONTROLLI ESEGUIBILI DA PERSONALE SPECIALIZZATO

##### 01.13.01.C01 Controllo confort acustico

*Cadenza: quando occorre*

*Tipologia: Controllo*

Controllo del confort acustico degli ambienti mediante l'utilizzo di strumentazione idonea.

- Requisiti da verificare: 1) *Isolamento acustico per partizioni verticali.*
- Anomalie riscontrabili: 1) *Ponti acustici.*
- Ditte specializzate: *Tecnico competente in acustica ambientale.*

#### MANUTENZIONI ESEGUIBILI DA PERSONALE SPECIALIZZATO

##### 01.13.01.I01 Correzione acustica

*Cadenza: quando occorre*

Correzione acustica degli ambienti mediante soluzioni idonee e ripristino del confort medesimo.

- Ditte specializzate: *Tecnico isolamento acustico e termico.*



## Sistemi di isolamento per partizioni orizzontali

Essi rappresentano l'insieme degli elementi che hanno l'obiettivo di ridurre la trasmissione del rumore, tra ambienti separati da una partizione, negli ambienti interni, mediante l'utilizzo di elementi con prestazioni di isolamento acustico.

In edilizia si possono distinguere differenti tipi di rumori:

- rumori aerei (vociare dei vicini da altre unità abitative, rumori provenienti dall'esterno ecc.)
- rumori di calpestio (generati dal calpestio delle persone al piano superiore ecc.) di percussione, impattivi
- rumori prodotti dagli impianti tecnici (ascensore, impianto di condizionamento, scarico ecc.)

Le due grandezze fisiche che caratterizzano le prestazioni acustiche di un ambiente sono:

- il potere fonoisolante R che indica la capacità di un elemento di isolare l'ambiente ricevente dai rumori provenienti dal locale in cui è posizionata la sorgente.

- Il coefficiente di assorbimento  $\alpha$  Indica la capacità di un elemento di assorbire i rumori provenienti dal medesimo ambiente, in cui è posizionata sia la sorgente, che il ricevitore.

I materiali che forniscono le migliori prestazioni assorbenti presentano bassa massa e alta porosità. I materiali che danno migliori garanzie di fonoisolamento hanno massa elevata, superficie continua e sono rigidi e non porosi.

I materiali fonoassorbenti sono impiegati:

- nei trattamenti acustici degli ambienti per controllare le riflessioni indesiderate, la riverberazione ed il rumore all'interno delle strutture divisorie per fornire smorzamento ed evitare risonanze, negative per il comportamento fonoisolante dell'elemento.

i rumori aerei si propagano maggiormente nei locali adiacenti, mentre i rumori di calpestio si propagano in tutto l'edificio, come i rumori prodotti dagli impianti tecnici. Gli interventi di fonoisolamento hanno lo scopo di minimizzare la trasmissione del rumore tra due ambienti, (e quindi fare in modo che il rumore prodotto in un locale non si senta nel locale adiacente).

Esistono in edilizia prodotti diversi, con caratteristiche e prestazioni particolari per la risoluzione delle problematiche connesse all'isolamento acustico delle partizioni orizzontali( controsoffitti, pannelli, lastre, materassini, prodotti antivibranti, ecc.).

### ELEMENTI MANUTENIBILI DELL'UNITÀ TECNOLOGICA:

---

- ° 01.14.01 Pannelli in polistirene espanso sinterizzato

## Pannelli in polistirene espanso sinterizzato

Unità Tecnologica: 01.14

### Sistemi di isolamento per partizioni orizzontali

Vengono utilizzati come materiale isolante nei solai e pavimentazioni. Si tratta di pannelli isolanti in polistirene espanso sinterizzato (EPS) ottenuti da blocco, a celle chiuse, a ritardata propagazione di fiamma. I pannelli uniscono i vantaggi di una perfetta sinterizzazione a quelli caratteristici del prodotto: elevato potere isolante, inalterato nel tempo. Il prodotto ha ottime prestazioni permeabile al vapore acqueo, ma impermeabile all'acqua (assorbimento d'acqua per capillarità nullo); inattaccabilità da parte di muffe e batteri; è leggero ed economico e ha un'elevata densità. Il polistirene espanso sinterizzato è privo di valori nutritivi in grado di sostenere la crescita dei funghi, batteri o altri microrganismi, quindi non marcisce o ammuffisce. Per sua stabilità chimica e biologica l'EPS non costituisce un pericolo per l'igiene ambientale e per le falde acquifere. L'EPS in opera nella coibentazione edilizia non presenta alcun fattore di pericolo per la salute, in quanto non rilascia gas tossici.

### ANOMALIE RICONTRABILI

#### 01.14.01.A01 Ponti acustici

Posa in opera dei materiali non corretta tale da creare l'insorgenza di ponti acustici che rappresentano le vie preferenziali che il rumore percorre nel collegare due ambienti diversi. Il rumore percorre tali vie per oltrepassare agevolmente pareti e solai che dividono gli altri ambienti e dal mondo esterno.

### CONTROLLI ESEGUIBILI DA PERSONALE SPECIALIZZATO

#### 01.14.01.C01 Controllo confort acustico

*Cadenza: quando occorre*

*Tipologia: Controllo*

Controllo del confort acustico degli ambienti e verifica dei parametri normati mediante l'utilizzo di strumentazione idonea.

- Anomalie riscontrabili: 1) *Ponti acustici.*
- Ditte specializzate: *Tecnico competente in acustica ambientale.*

### MANUTENZIONI ESEGUIBILI DA PERSONALE SPECIALIZZATO

#### 01.14.01.I01 Correzione acustica

*Cadenza: quando occorre*

Correzione acustica degli ambienti, secondo parametri normati, mediante soluzioni idonee per il ripristino del confort acustico.

- Ditte specializzate: *Tecnico isolamento acustico e termico.*

# Rivestimenti interni

Si tratta di strati funzionali, facenti parte delle chiusure verticali, la cui funzione principale è quella di proteggere il sistema di chiusure interne dalle sollecitazioni interne degli edifici e di assicurare un aspetto uniforme ed ornamentale degli ambienti.

## REQUISITI E PRESTAZIONI (UT)

### 01.15.R01 Regolarità delle finiture

*Classe di Requisiti: Visivi*

*Classe di Esigenza: Aspetto*

I rivestimenti debbono avere gli strati superficiali in vista privi di difetti, fessurazioni, scagliature o screpolature superficiali e/o comunque esenti da caratteri che possano rendere difficile la lettura formale.

**Prestazioni:**

Le superfici dei rivestimenti non devono presentare anomalie e/o comunque fessurazioni, screpolature, sbollature superficiali, ecc.. Le tonalità dei colori dovranno essere omogenee e non evidenziare eventuali tracce di ripresa di colore e/o comunque di ritocchi. Per i rivestimenti ceramici valgono le specifiche relative alle caratteristiche di aspetto e dimensionali di cui alla norma UNI EN ISO 10545-2.

**Livello minimo della prestazione:**

I livelli minimi variano in funzione delle varie esigenze di aspetto come: la planarità; l'assenza di difetti superficiali; l'omogeneità di colore; l'omogeneità di brillantezza; l'omogeneità di insudiciamento, ecc..

### 01.15.R02 Assenza di emissioni di sostanze nocive

*Classe di Requisiti: Protezione dagli agenti chimici ed organici*

*Classe di Esigenza: Sicurezza*

I rivestimenti non debbono in condizioni normali di esercizio emettere sostanze tossiche, polveri, gas o altri odori fastidiosi per gli utenti.

**Prestazioni:**

I materiali costituenti i rivestimenti non devono emettere sostanze nocive per gli utenti (gas, vapori, fibre, polveri, radiazioni nocive ecc.), sia in condizioni normali che sotto l'azione dell'ambiente (temperatura, tasso di umidità, raggi ultravioletti, ecc.). In particolare deve essere assente l'emissione di composti chimici organici, quali la formaldeide, nonché la diffusione di fibre di vetro.

**Livello minimo della prestazione:**

Dovranno essere rispettati i seguenti limiti:

- concentrazione limite di formaldeide non superiore a 0,1 p.p.m. (0,15 mg/m<sup>3</sup>);
- per la soglia olfattiva valori non superiori a 0,09 p.p.m. (0,135 mg/m<sup>3</sup>);
- per la soglia di irritazione occhi-naso-gola non superiore 0,66 p.p.m. (1 mg/m<sup>3</sup>).

### 01.15.R03 Resistenza agli agenti aggressivi

*Classe di Requisiti: Protezione dagli agenti chimici ed organici*

*Classe di Esigenza: Sicurezza*

I rivestimenti non dovranno subire dissoluzioni o disgregazioni e mutamenti di aspetto a causa dell'azione di agenti aggressivi chimici.

**Prestazioni:**

I materiali costituenti i rivestimenti esterni ed interni delle pareti perimetrali non devono deteriorarsi o comunque perdere le prestazioni iniziali in presenza di agenti chimici presenti negli ambienti. I materiali devono comunque consentire le operazioni di pulizia. I rivestimenti plastici ed i prodotti a base di vernici dovranno essere compatibili chimicamente con la base di supporto.

**Livello minimo della prestazione:**

I livelli minimi variano in funzione dei materiali utilizzati e del loro impiego.

### 01.15.R04 Resistenza agli attacchi biologici

*Classe di Requisiti: Protezione dagli agenti chimici ed organici*

*Classe di Esigenza: Sicurezza*

I rivestimenti a seguito della presenza di organismi viventi (animali, vegetali, microrganismi) non dovranno subire riduzioni di prestazioni.

**Prestazioni:**

I materiali costituenti i rivestimenti non devono permettere lo sviluppo dei funghi, larve di insetto, muffe, radici e microrganismi in genere, anche quando impiegati in locali umidi. In ogni caso non devono deteriorarsi sotto l'attacco dei suddetti agenti biologici, resistere all'attacco di eventuali roditori e consentire un'agevole pulizia delle superfici.

**Livello minimo della prestazione:**

I valori minimi di resistenza agli attacchi biologici variano in funzione dei materiali, dei prodotti utilizzati, delle classi di rischio, delle situazioni generali di servizio, dell'esposizione a umidificazione e del tipo di agente biologico. Distribuzione degli agenti biologici per classi di rischio (UNI EN 335-1):

Classe di rischio 1

- Situazione generale di servizio: non a contatto con terreno, al coperto (secco);
- Descrizione dell'esposizione a umidificazione in servizio: nessuna;
- Distribuzione degli agenti biologici: insetti = U, termiti = L.

Classe di rischio 2

- Situazione generale di servizio: non a contatto con terreno, al coperto (rischio di umidificazione);
- Descrizione dell'esposizione a umidificazione in servizio: occasionale;

- Distribuzione degli agenti biologici: funghi = U; (\*)insetti = U; termiti = L.

Classe di rischio 3

- Situazione generale di servizio: non a contatto con terreno, non al coperto;

- Descrizione dell'esposizione a umidificazione in servizio: frequente;

- Distribuzione degli agenti biologici: funghi = U; (\*)insetti = U; termiti = L.

Classe di rischio 4;

- Situazione generale di servizio: a contatto con terreno o acqua dolce;

- Descrizione dell'esposizione a umidificazione in servizio: permanente;

- Distribuzione degli agenti biologici: funghi = U; (\*)insetti = U; termiti = L.

Classe di rischio 5;

- Situazione generale di servizio: in acqua salata;

- Descrizione dell'esposizione a umidificazione in servizio: permanente;

- Distribuzione degli agenti biologici: funghi = U; (\*)insetti = U; termiti = L; organismi marini = U.

U = universalmente presente in Europa

L = localmente presente in Europa

(\*) il rischio di attacco può essere non significativo a seconda delle particolari situazioni di servizio.

## **ELEMENTI MANUTENIBILI DELL'UNITÀ TECNOLOGICA:**

---

- 01.15.01 Intonaco
- 01.15.02 Rivestimenti e prodotti ceramici
- 01.15.03 Tinteggiature e decorazioni

## Intonaco

Unità Tecnologica: 01.15

Rivestimenti interni

Si tratta di un sottile strato di malta la cui funzione è quella di rivestimento nelle strutture edilizie. Svolge inoltre la funzione di protezione dai fattori ambientali e allo stesso tempo protettiva e decorativa. Il rivestimento a intonaco è comunque una superficie che va rinnovata periodicamente e in condizioni normali esso fornisce prestazioni accettabili per 20 - 30 anni. La malta per intonaco è costituita da leganti (cemento, calce idraulica, calce aerea, gesso), da inerti (sabbia) e da acqua nelle giuste proporzioni a secondo del tipo di intonaco; vengono, in alcuni casi, inoltre aggiunti all'impasto additivi che restituiscono all'intonaco particolari qualità a secondo del tipo d'impiego. Nell'intonaco tradizionale a tre strati il primo, detto rinzafo, svolge la funzione di aggrappo al supporto e di grossolano livellamento; il secondo, detto arriccio, costituisce il corpo dell'intonaco la cui funzione è di resistenza meccanica e di tenuta all'acqua; il terzo strato, detto finitura, rappresenta la finitura superficiale e contribuisce a creare una prima barriera la cui funzione è quella di opporsi alla penetrazione dell'acqua e delle sostanze aggressive. Gli intonaci per interni possono suddividersi in intonaci ordinari e intonaci speciali. A loro volta i primi possono ulteriormente suddividersi in intonaci miscelati in cantiere ed in intonaci premiscelati; i secondi invece in intonaci additivati, intonaci a stucco o lucidi, intonaci plastici o rivestimenti plastici continui ed infine intonaci monostrato.

### ANOMALIE RISCONTRABILI

#### 01.15.01.A01 Bolle d'aria

Alterazione della superficie dell'intonaco caratterizzata dalla presenza di fori di grandezza e distribuzione irregolare, generati dalla formazione di bolle d'aria al momento della posa.

#### 01.15.01.A02 Decolorazione

Alterazione cromatica della superficie.

#### 01.15.01.A03 Deposito superficiale

Accumulo di pulviscolo atmosferico o di altri materiali estranei, di spessore variabile, poco coerente e poco aderente alla superficie del rivestimento.

#### 01.15.01.A04 Disgregazione

Decoesione caratterizzata da distacco di granuli o cristalli sotto minime sollecitazioni meccaniche.

#### 01.15.01.A05 Distacco

Disgregazione e distacco di parti notevoli del materiale che può manifestarsi anche mediante espulsione di elementi prefabbricati dalla loro sede.

#### 01.15.01.A06 Efflorescenze

Formazione di sostanze, generalmente di colore biancastro e di aspetto cristallino o pulverulento o filamentoso, sulla superficie del manufatto. Nel caso di efflorescenze saline, la cristallizzazione può talvolta avvenire all'interno del materiale provocando spesso il distacco delle parti più superficiali: il fenomeno prende allora il nome di criptoefflorescenza o subefflorescenza.

#### 01.15.01.A07 Erosione superficiale

Asportazione di materiale dalla superficie dovuta a processi di natura diversa. Quando sono note le cause di degrado, possono essere utilizzati anche termini come erosione per abrasione o erosione per corrosione (cause meccaniche), erosione per corrosione (cause chimiche e biologiche), erosione per usura (cause antropiche).

#### 01.15.01.A08 Esfoliazione

Degradazione che si manifesta con distacco, spesso seguito da caduta, di uno o più strati superficiali subparalleli fra loro, generalmente causata dagli effetti del gelo.

#### 01.15.01.A09 Fessurazioni

Presenza di rotture singole, ramificate, ortogonale o parallele all'armatura che possono interessare l'intero spessore del manufatto.

#### 01.15.01.A10 Macchie e graffi

Imbrattamento della superficie con sostanze macchianti in grado di aderire e penetrare nel materiale.

#### 01.15.01.A11 Mancanza

Caduta e perdita di parti del materiale del manufatto.

#### 01.15.01.A12 Penetrazione di umidità

Comparsa di macchie di umidità dovute all'assorbimento di acqua.

#### 01.15.01.A13 Polverizzazione

Decoesione che si manifesta con la caduta spontanea dei materiali sotto forma di polvere o granuli.

#### 01.15.01.A14 Rigonfiamento

Variazione della sagoma che interessa l'intero spessore del materiale e che si manifesta soprattutto in elementi lastriformi. Ben riconoscibile essendo dato dal tipico andamento "a bolla" combinato all'azione della gravità.

### CONTROLLI ESEGUIBILI DALL'UTENTE

#### 01.15.01.C01 Controllo generale delle parti a vista

*Cadenza: ogni mese*

*Tipologia: Controllo a vista*

Controllo dello stato di conservazione delle finiture e verifica del grado di usura delle parti in vista. Controllare l'uniformità dell'aspetto cromatico delle superfici. Ricontra di eventuali anomalie (bolle, screpolature, depositi, efflorescenze, microfessurazioni, ecc.) e/o difetti di esecuzione.

- Requisiti da verificare: 1) *Regolarità delle finiture.*
- Anomalie riscontrabili: 1) *Decolorazione;* 2) *Deposito superficiale;* 3) *Efflorescenze;* 4) *Macchie e graffi.*

## MANUTENZIONI ESEGUIBILI DA PERSONALE SPECIALIZZATO

### 01.15.01.I01 Pulizia delle superfici

*Cadenza: quando occorre*

Pulizia delle superfici mediante lavaggio ad acqua e detergenti adatti al tipo di intonaco. Rimozioni di macchie, o depositi superficiali mediante spazzolatura o mezzi meccanici.

- Ditte specializzate: *Pittore.*

### 01.15.01.I02 Sostituzione delle parti più soggette ad usura

*Cadenza: quando occorre*

Sostituzione delle parti più soggette ad usura o altre forme di degrado mediante l'asportazione delle aree più degradate, pulizia delle parti sottostanti mediante spazzolatura e preparazione della base di sottofondo previo lavaggio. Ripresa dell'area con materiali adeguati e/o comunque simili all'intonaco originario ponendo particolare attenzione a non alterare l'aspetto visivo cromatico delle superfici.

- Ditte specializzate: *Muratore, Intonacatore.*

**Elemento Manutenibile: 01.15.02**

## Rivestimenti e prodotti ceramici

**Unità Tecnologica: 01.15**

**Rivestimenti interni**

Impiegati come rivestimenti di pareti con elementi in lastre o piastrelle ceramiche prodotte con argille, silice, fondenti, coloranti e altre materie prime minerali. Tra i materiali ceramici utilizzati come rivestimenti ricordiamo le maioliche, le terraglie, i grès naturale o rosso, i klinker. Gli elementi in lastre o piastrelle ceramiche hanno caratteristiche di assorbimento, resistenza e spessore diverso.

## ANOMALIE RISCONTRABILI

### 01.15.02.A01 Decolorazione

Alterazione cromatica della superficie.

### 01.15.02.A02 Deposito superficiale

Accumulo di pulviscolo atmosferico o di altri materiali estranei, di spessore variabile, poco coerente e poco aderente alla superficie del rivestimento.

### 01.15.02.A03 Disgregazione

Decoesione caratterizzata da distacco di granuli o cristalli sotto minime sollecitazioni meccaniche.

### 01.15.02.A04 Distacco

Disgregazione e distacco di parti notevoli del materiale che può manifestarsi anche mediante espulsione di elementi prefabbricati dalla loro sede.

### 01.15.02.A05 Efflorescenze

Formazione di sostanze, generalmente di colore biancastro e di aspetto cristallino o pulverulento o filamentoso, sulla superficie del manufatto. Nel caso di efflorescenze saline, la cristallizzazione può talvolta avvenire all'interno del materiale provocando spesso il distacco delle parti più superficiali: il fenomeno prende allora il nome di criptoefflorescenza o subefflorescenza.

### 01.15.02.A06 Erosione superficiale

Asportazione di materiale dalla superficie dovuta a processi di natura diversa. Quando sono note le cause di degrado, possono essere utilizzati anche termini come erosione per abrasione o erosione per corrasione (cause meccaniche), erosione per corrosione (cause chimiche e biologiche), erosione per usura (cause antropiche).

### 01.15.02.A07 Esfoliazione

Degradazione che si manifesta con distacco, spesso seguito da caduta, di uno o più strati superficiali subparalleli fra loro, generalmente causata dagli effetti del gelo.

### 01.15.02.A08 Fessurazioni

Presenza di rotture singole, ramificate, ortogonale o parallele all'armatura che possono interessare l'intero spessore del manufatto.

### 01.15.02.A09 Macchie e graffi

Imbrattamento della superficie con sostanze macchianti in grado di aderire e penetrare nel materiale.

### **01.15.02.A10 Mancanza**

Caduta e perdita di parti del materiale del manufatto.

### **01.15.02.A11 Penetrazione di umidità**

Comparsa di macchie di umidità dovute all'assorbimento di acqua.

### **01.15.02.A12 Polverizzazione**

Decoesione che si manifesta con la caduta spontanea dei materiali sotto forma di polvere o granuli.

### **01.15.02.A13 Rigonfiamento**

Variazione della sagoma che interessa l'intero spessore del materiale e che si manifesta soprattutto in elementi lastriformi. Ben riconoscibile essendo dato dal tipico andamento "a bolla" combinato all'azione della gravità.

## **CONTROLLI ESEGUIBILI DALL'UTENTE**

### **01.15.02.C01 Controllo generale delle parti a vista**

*Cadenza: ogni 12 mesi*

*Tipologia: Controllo a vista*

Controllo dello stato di conservazione delle finiture e verifica del grado di usura o di erosione delle parti in vista ed in particolare dei giunti. Controllare l'uniformità dell'aspetto cromatico delle superfici. Riscontro di eventuali anomalie (depositi, macchie, graffiti, efflorescenze, microfessurazioni, ecc.).

- Requisiti da verificare: 1) *Regolarità delle finiture.*
- Anomalie riscontrabili: 1) *Decolorazione;* 2) *Deposito superficiale;* 3) *Efflorescenze;* 4) *Macchie e graffiti.*

## **MANUTENZIONI ESEGUIBILI DA PERSONALE SPECIALIZZATO**

### **01.15.02.I01 Pulizia delle superfici**

*Cadenza: quando occorre*

Pulizia e rimozione dello sporco superficiale mediante lavaggio, ed eventualmente spazzolatura, degli elementi con detergenti adatti al tipo di rivestimento.

- Ditte specializzate: *Specializzati vari.*

### **01.15.02.I02 Pulizia e reintegro giunti**

*Cadenza: quando occorre*

Pulizia dei giunti mediante spazzolatura manuale. Reintegro dei giunti degradati mediante nuova listellatura.

- Ditte specializzate: *Specializzati vari.*

### **01.15.02.I03 Sostituzione degli elementi degradati**

*Cadenza: quando occorre*

Sostituzione degli elementi usurati, rotti, sollevati o scollati con altri analoghi previa preparazione del sottostante piano di posa. Reintegro dei giunti degradati mediante nuova listellatura. Ripristino delle sigillature deteriorate mediante rimozione delle vecchie e sostituzione con sigillanti idonei.

- Ditte specializzate: *Specializzati vari.*

**Elemento Manutenibile: 01.15.03**

## **Tinteggiature e decorazioni**

**Unità Tecnologica: 01.15**

**Rivestimenti interni**

La vasta gamma delle tinteggiature o pitture varia a secondo delle superficie e degli ambienti dove trovano utilizzazione. Per gli ambienti interni di tipo rurale si possono distinguere le pitture a calce, le pitture a colla, le idropitture, le pitture ad olio; per gli ambienti di tipo urbano si possono distinguere le pitture alchidiche, le idropitture acrilviniliche (tempere); per le tipologie industriali si hanno le idropitture acriliche, le pitture silconiche, le pitture epossidiche, le pitture viniliche, ecc. Le decorazioni trovano il loro impiego particolarmente per gli elementi di finitura interna o comunque a vista. La vasta gamma di materiali e di forme varia a secondo dell'utilizzo e degli ambienti d'impiego. Possono essere elementi prefabbricati, lapidei, gessi, laterizi, ecc.

## **ANOMALIE RISCONTRABILI**

### **01.15.03.A01 Bolle d'aria**

Alterazione della superficie del rivestimento, caratterizzata dalla presenza di fori di grandezza e distribuzione irregolare, generati dalla formazione di bolle d'aria al momento della posa.

### **01.15.03.A02 Decolorazione**

Alterazione cromatica della superficie.

### **01.15.03.A03 Deposito superficiale**

Accumulo di pulviscolo atmosferico o di altri materiali estranei, di spessore variabile, poco coerente e poco aderente alla superficie del rivestimento.

#### **01.15.03.A04 Disgregazione**

Decoesione caratterizzata da distacco di granuli o cristalli sotto minime sollecitazioni meccaniche.

#### **01.15.03.A05 Distacco**

Disgregazione e distacco di parti notevoli del materiale che può manifestarsi anche mediante espulsione di elementi prefabbricati dalla loro sede.

#### **01.15.03.A06 Efflorescenze**

Formazione di sostanze, generalmente di colore biancastro e di aspetto cristallino o pulverulento o filamentoso, sulla superficie del manufatto. Nel caso di efflorescenze saline, la cristallizzazione può talvolta avvenire all'interno del materiale provocando spesso il distacco delle parti più superficiali: il fenomeno prende allora il nome di criptoefflorescenza o subefflorescenza.

#### **01.15.03.A07 Erosione superficiale**

Asportazione di materiale dalla superficie dovuta a processi di natura diversa. Quando sono note le cause di degrado, possono essere utilizzati anche termini come erosione per abrasione o erosione per corrasione (cause meccaniche), erosione per corrosione (cause chimiche e biologiche), erosione per usura (cause antropiche).

#### **01.15.03.A08 Fessurazioni**

Presenza di rotture singole, ramificate, ortogonale o parallele all'armatura che possono interessare l'intero spessore del manufatto.

#### **01.15.03.A09 Macchie e graffi**

Imbrattamento della superficie con sostanze macchianti in grado di aderire e penetrare nel materiale.

#### **01.15.03.A10 Mancanza**

Caduta e perdita di parti del materiale del manufatto.

#### **01.15.03.A11 Penetrazione di umidità**

Comparsa di macchie di umidità dovute all'assorbimento di acqua.

#### **01.15.03.A12 Polverizzazione**

Decoesione che si manifesta con la caduta spontanea dei materiali sotto forma di polvere o granuli.

#### **01.15.03.A13 Rigonfiamento**

Variazione della sagoma che interessa l'intero spessore del materiale e che si manifesta soprattutto in elementi lastriformi. Ben riconoscibile essendo dato dal tipico andamento "a bolla" combinato all'azione della gravità.

### **CONTROLLI ESEGUIBILI DALL'UTENTE**

#### **01.15.03.C01 Controllo generale delle parti a vista**

*Cadenza: ogni 12 mesi*

*Tipologia: Controllo a vista*

Controllo dello stato di conservazione delle finiture e verifica del grado di usura delle parti in vista. Controllare l'uniformità dell'aspetto cromatico delle superfici. Riscontro di eventuali anomalie (macchie, disgregazioni superficiali, rigonfiamenti, distacco, ecc.) e/o difetti di esecuzione.

- Requisiti da verificare: 1) Assenza di emissioni di sostanze nocive; 2) Regolarità delle finiture; 3) Resistenza agli agenti aggressivi; 4) Resistenza agli attacchi biologici.
- Anomalie riscontrabili: 1) Bolle d'aria; 2) Decolorazione; 3) Deposito superficiale; 4) Disgregazione; 5) Distacco; 6) Erosione superficiale; 7) Fessurazioni; 8) Macchie e graffi; 9) Mancanza; 10) Penetrazione di umidità; 11) Polverizzazione; 12) Rigonfiamento.

### **MANUTENZIONI ESEGUIBILI DA PERSONALE SPECIALIZZATO**

#### **01.15.03.I01 Ritinteggiatura coloritura**

*Cadenza: quando occorre*

Ritinteggiature delle superfici con nuove pitture previa carteggiatura e sverniciatura, stuccatura dei paramenti e preparazione del fondo mediante applicazione, se necessario, di prevernici fissanti. Le modalità di ritinteggiatura, i prodotti, le attrezzature variano comunque in funzione delle superfici e dei materiali costituenti.

- Ditte specializzate: Pittore.

#### **01.15.03.I02 Sostituzione degli elementi decorativi degradati**

*Cadenza: quando occorre*

Sostituzione degli elementi decorativi usurati o rotti con altri analoghi o se non possibile riparazione dei medesimi con tecniche appropriate tali da non alterare gli aspetti geometrici-cromatici delle superfici di facciata. Sostituzione e verifica dei relativi ancoraggi.

- Ditte specializzate: Pittore, Specializzati vari.



# Infissi interni

Gli infissi interni hanno per scopo quello di permettere il controllo della comunicazione tra gli spazi interni dell'organismo edilizio. In particolare l'utilizzazione dei vari ambienti in modo da permettere o meno il passaggio di persone, cose, luce naturale ed aria tra i vari ambienti interni.

## REQUISITI E PRESTAZIONI (UT)

### 01.16.R01 Riparabilità

*Classe di Requisiti: Facilità d'intervento*

*Classe di Esigenza: Funzionalità*

Gli infissi dovranno essere collocati in modo da consentire il ripristino dell'integrità, la funzionalità e l'efficienza di parti ed elementi soggetti a guasti.

**Prestazioni:**

I dispositivi e gli organi di movimentazione (cerniere, cremonesi, maniglie, ecc.) nonché quelli di schermatura esterna (teli, avvolgibili, ecc.), nel caso necessitano di interventi di manutenzione o riparazione, devono essere facilmente accessibili in modo da rendere agevoli e in modalità di sicurezza tutte le operazioni. E' importante che i vari componenti siano facilmente smontabili senza la necessità di rimuovere tutto l'insieme. In particolare deve essere possibile lo smontaggio delle ante mobili senza la necessità di smontare anche i relativi telai fissi.

**Livello minimo della prestazione:**

Gli infissi devono essere accessibili in modo da consentire agevolmente le operazioni di riparazione. La loro collocazione dovrà rispettare le norme tecniche di settore.

### 01.16.R02 Pulibilità

*Classe di Requisiti: Facilità d'intervento*

*Classe di Esigenza: Funzionalità*

Gli infissi devono consentire la rimozione di sporcizia, depositi, macchie, ecc.

**Prestazioni:**

Le superfici degli infissi, siano esse opache o trasparenti, devono essere facilmente accessibili dall'utenza e dagli addetti alle operazioni di pulizia, tanto all'esterno quanto all'interno. In particolare, le porte e le portefinestre devono essere realizzate in modo da non subire alterazioni e/o modifiche prestazionali in seguito a contatti accidentali con i liquidi e/o prodotti utilizzati per la pulizia.

**Livello minimo della prestazione:**

Gli infissi devono essere accessibili e dimensionati in modo da consentire le operazioni di pulizia.

### 01.16.R03 Sostituibilità

*Classe di Requisiti: Facilità d'intervento*

*Classe di Esigenza: Funzionalità*

Gli infissi dovranno essere realizzati e collocati in modo da consentire la loro sostituibilità, e/o la collocazione di parti ed elementi essi soggetti a guasti.

**Prestazioni:**

Tutti gli elementi degli infissi soggetti ad eventuali sostituzioni come guarnizioni tra telai, lastre vetrate od opache, profili fermavetro, scanalature portavetro, devono essere facilmente sostituibili. Analogamente per i dispositivi di movimentazione e manovra e per gli altri elementi con funzione di schermatura (avvolgibili, cassonetti, rulli avvolgitore, corde, ecc.).

**Livello minimo della prestazione:**

Onde facilitare la sostituzione di intere parti (ante, telai, ecc.), è inoltre opportuno che l'altezza e la larghezza di coordinazione degli infissi esterni verticali siano modulari e corrispondenti a quelle previste dalle norme UNI 7864, UNI 7866, UNI 7961, UNI 8861, UNI 8975 e UNI EN 12519.

### 01.16.R04 Permeabilità all'aria

*Classe di Requisiti: Termici ed igrotermici*

*Classe di Esigenza: Benessere*

Gli infissi devono controllare il passaggio dell'aria a protezione degli ambienti interni e permettere la giusta ventilazione.

**Prestazioni:**

Gli infissi devono essere realizzati in modo da ottenere, mediante battute, camere d'aria ed eventuali guarnizioni, la permeabilità all'aria indicata in progetto. Le prestazioni si misurano sulla classificazione basata sul confronto tra la permeabilità all'aria del campione sottoposto a prova riferito all'intera area, e la permeabilità all'aria riferita alla lunghezza dei lati apribili. In particolare si rimanda alla norma UNI EN 12207

**Livello minimo della prestazione:**

I livelli prestazionali variano in funzione delle classi, della permeabilità all'aria di riferimento a 100 Pa misurata in m<sup>3</sup>/hm<sup>3</sup> e della pressione massima di prova misurata in Pa.

### 01.16.R05 Regolarità delle finiture

*Classe di Requisiti: Visivi*

*Classe di Esigenza: Aspetto*

Gli infissi devono avere gli strati superficiali in vista privi di difetti, e/o comunque esenti da caratteri che possano rendere difficile la lettura formale. Inoltre gli elementi dovranno combaciare tra di loro in modo idoneo senza comprometterne la loro funzionalità.

**Prestazioni:**

Gli infissi interni ed i relativi dispositivi di movimentazione e di manovra devono avere le finiture superficiali prive di rugosità, spigoli, ecc.. Gli elementi dei tamponamenti trasparenti inoltre devono essere privi di difetti e/o anomalie come, bolle, graffi, ecc. ed assicurare una perfetta visione e trasparenza ottica dall'interno verso l'esterno e viceversa. Più in particolare, i tamponamenti vetrati devono essere privi dei suddetti difetti e comunque corrispondere a quanto indicato dalla norma UNI EN 12150-1, in relazione al tipo di vetro ed alle dimensioni della lastra usata. I giunti di collegamento degli infissi non devono presentare sconnessioni di alcun tipo con le strutture adiacenti. Infine, la coloritura ed i rivestimenti superficiali degli infissi ottenuti attraverso processi di verniciatura, ossidazione anodica, trattamento elettrochimico, ecc., dovranno essere uniformi senza presentare alcun difetto di ripresa del colore o altre macchie visibili.

**Livello minimo della prestazione:**

Gli infissi non devono presentare finiture superficiali eccessivamente rugose, spigolose, cedevoli né tanto meno fessurazioni o screpolature superiore al 10% delle superfici totali.

**01.16.R06 Oscurabilità**

*Classe di Requisiti: Funzionalità tecnologica*

*Classe di Esigenza: Funzionalità*

Gli infissi devono, attraverso opportuni schermi e/o dispositivi di oscuramento, provvedere alla regolazione della luce naturale immessa.

**Prestazioni:**

I dispositivi di schermatura esterna di cui sono dotati gli infissi interni devono consentire la regolazione del livello di illuminamento degli spazi chiusi dell'ambiente servito. Inoltre, devono consentire il controllo di eventuali proiezioni localizzate di raggi luminosi negli spazi con destinazione di relax e di riposo (camere da letto, ecc.) e comunque oscurare il passaggio di luce, naturale o artificiale, proveniente dagli ambienti esterni.

**Livello minimo della prestazione:**

I dispositivi di schermatura esterna di cui sono dotati gli infissi interni verticali devono consentire una regolazione del livello di illuminamento negli spazi chiusi degli alloggi fino ad un valore non superiore a 0,2 lux.

**ELEMENTI MANUTENIBILI DELL'UNITÀ TECNOLOGICA:**

---

- 01.16.01 Porte
- 01.16.02 Porte antipanico
- 01.16.03 Porte in alluminio
- 01.16.04 Porte in laminato
- 01.16.05 Porte tagliafuoco

## Porte

Unità Tecnologica: 01.16

Infissi interni

Le porte hanno funzione di razionalizzare l'utilizzazione dei vari spazi in modo da regolare il passaggio di persone, cose, luce naturale ed aria fra ambienti adiacenti, oltre che funzioni di ordine estetico e architettonico. La presenza delle porte a secondo della posizione e delle dimensioni determina lo svolgimento delle varie attività previste negli spazi di destinazione. In commercio esiste un'ampia gamma di tipologie diverse sia per materiale (legno, metallo, plastica, vetro, ecc.) che per tipo di apertura (a rotazione, a ventola, scorrevole, a tamburo, ripiegabile, a fisarmonica, basculante, a scomparsa). Le porte interne sono costituite da: anta o battente (l'elemento apribile), telaio fisso (l'elemento fissato al controtelaio che contorna la porta e la sostiene per mezzo di cerniere), battuta (la superficie di contatto tra telaio fisso e anta mobile), cerniera (l'elemento che sostiene l'anta e ne permette la rotazione rispetto al telaio fisso), controtelaio (formato da due montanti ed una traversa è l'elemento fissato alla parete che consente l'alloggio al telaio), montante (l'elemento verticale del telaio o del controtelaio) e traversa (l'elemento orizzontale del telaio o del controtelaio).

### ANOMALIE RISCONTRABILI

#### 01.16.01.A01 Alterazione cromatica

Alterazione che si può manifestare attraverso la variazione di uno o più parametri che definiscono il colore: tinta, chiarezza, saturazione. Può evidenziarsi in modo localizzato o in zone più ampie diversamente a secondo delle condizioni.

#### 01.16.01.A02 Bolla

Rigonfiamento della pellicola causato spesso da eccessive temperatura.

#### 01.16.01.A03 Corrosione

Decadimento dei materiali metallici a causa della combinazione con sostanze presenti nell'ambiente (ossigeno, acqua, anidride carbonica, ecc.).

#### 01.16.01.A04 Deformazione

Variazioni geometriche e morfologiche dei profili e degli elementi di tamponamento per fenomeni di ritiro quali imbarcamento, svergolamento, ondulazione.

#### 01.16.01.A05 Deposito superficiale

Accumulo di pulviscolo atmosferico o di altri materiali estranei quali microrganismi, residui organici, ecc., di spessore variabile, poco coerente e poco aderente al materiale sottostante.

#### 01.16.01.A06 Distacco

Distacco di due o più strati di un pannello per insufficiente adesione delle parti.

#### 01.16.01.A07 Fessurazione

Formazione di soluzioni di continuità nel materiale con distacco macroscopico delle parti.

#### 01.16.01.A08 Frantumazione

Riduzione della lastra di vetro in frammenti per cause traumatiche.

#### 01.16.01.A09 Fratturazione

Formazione di soluzioni di continuità nel materiale con o senza spostamento delle parti.

#### 01.16.01.A10 Incrostazione

Deposito a strati molto aderente al substrato composto generalmente da sostanze inorganiche o di natura biologica.

#### 01.16.01.A11 Infracidamento

Degradazione che si manifesta con la formazione di masse scure polverulente dovuta ad umidità e alla scarsa ventilazione.

#### 01.16.01.A12 Lesione

Degradazione che si manifesta in seguito ad eventi traumatici con effetti di soluzione di continuità con o senza distacco tra le parti.

#### 01.16.01.A13 Macchie

Pigmentazione accidentale e localizzata della superficie.

#### 01.16.01.A14 Non ortogonalità

La ortogonalità dei telai mobili rispetto a quelli fissi dovuta generalmente per la mancanza di registrazione periodica dei fissaggi.

#### 01.16.01.A15 Patina

Variazione del colore originario del materiale per alterazione della superficie dei materiali per fenomeni non legati a degradazione.

#### 01.16.01.A16 Perdita di lucentezza

Opacizzazione del legno.

#### 01.16.01.A17 Perdita di materiale

Mancanza di parti e di piccoli elementi in seguito ad eventi traumatici.

#### 01.16.01.A18 Perdita di trasparenza

Perdita di trasparenza ed aumento della fragilità del vetro a causa dell'azione di agenti esterni.

#### 01.16.01.A19 Scagliatura, screpolatura

Distacco totale o parziale di parti della pellicola dette scaglie che avviene in prossimità di scollaggi o soluzioni di continuità.

### **01.16.01.A20 Scollaggi della pellicola**

Mancanza di aderenza della pellicola al substrato per cause diverse e successiva scagliatura.

## **CONTROLLI ESEGUIBILI DALL'UTENTE**

### **01.16.01.C01 Controllo delle serrature**

*Cadenza: ogni 12 mesi*

*Tipologia: Controllo a vista*

Controllo della loro funzionalità.

- Requisiti da verificare: 1) *Riparabilità*.
- Anomalie riscontrabili: 1) *Corrosione*.

### **01.16.01.C02 Controllo guide di scorrimento**

*Cadenza: ogni 6 mesi*

*Tipologia: Controllo a vista*

Controllo della loro funzionalità e dell'assenza di depositi nei binari di scorrimento (per porte scorrevoli).

- Requisiti da verificare: 1) *Pulibilità*; 2) *Riparabilità*.
- Anomalie riscontrabili: 1) *Deformazione*; 2) *Deposito superficiale*; 3) *Non ortogonalità*.

### **01.16.01.C03 Controllo maniglia**

*Cadenza: ogni 6 mesi*

*Tipologia: Controllo a vista*

Controllo del corretto funzionamento.

- Requisiti da verificare: 1) *Riparabilità*; 2) *Sostituibilità*.

### **01.16.01.C04 Controllo parti in vista**

*Cadenza: ogni 12 mesi*

*Tipologia: Controllo a vista*

Controllo delle parti in vista, delle finiture e dello strato di protezione superficiale (qualora il tipo di rivestimento lo preveda). Controllo dei fissaggi del telaio al contro telaio.

- Requisiti da verificare: 1) *Permeabilità all'aria*; 2) *Pulibilità*; 3) *Regolarità delle finiture*.
- Anomalie riscontrabili: 1) *Alterazione cromatica*; 2) *Bolla*; 3) *Corrosione*; 4) *Deformazione*; 5) *Deposito superficiale*; 6) *Distacco*; 7) *Fessurazione*; 8) *Frantumazione*; 9) *Fratturazione*; 10) *Incrostazione*; 11) *Infracidamento*; 12) *Lesione*; 13) *Macchie*; 14) *Non ortogonalità*; 15) *Patina*; 16) *Perdita di lucentezza*; 17) *Perdita di materiale*; 18) *Perdita di trasparenza*; 19) *Scagliatura, screpolatura*; 20) *Scollaggi della pellicola*.

### **01.16.01.C05 Controllo vetri**

*Cadenza: ogni 6 mesi*

*Tipologia: Controllo a vista*

Controllo uniformità dei vetri e delle sigillature vetro-telaio. Controllare la presenza di depositi o sporco. Verifica di assenza di anomalie e/o difetti (rottura, depositi, macchie, ecc.).

- Requisiti da verificare: 1) *Oscurabilità*; 2) *Pulibilità*; 3) *Sostituibilità*.
- Anomalie riscontrabili: 1) *Deposito superficiale*; 2) *Frantumazione*; 3) *Fratturazione*; 4) *Perdita di lucentezza*; 5) *Perdita di trasparenza*.

## **MANUTENZIONI ESEGUIBILI DALL'UTENTE**

### **01.16.01.I01 Lubrificazione serrature, cerniere**

*Cadenza: ogni 6 mesi*

Lubrificazione ed ingrassaggio delle serrature e cerniere con prodotti siliconici, verifica del corretto funzionamento.

### **01.16.01.I02 Pulizia ante**

*Cadenza: quando occorre*

Pulizia delle ante con prodotti detergenti non aggressivi idonei al tipo di materiale.

### **01.16.01.I03 Pulizia delle guide di scorrimento**

*Cadenza: ogni 6 mesi*

Pulizia dei residui organici che possono compromettere la funzionalità delle guide di scorrimento.

### **01.16.01.I04 Pulizia organi di movimentazione**

*Cadenza: quando occorre*

Pulizia degli organi di movimentazione tramite detergenti comuni.

### **01.16.01.I05 Pulizia telai**

*Cadenza: ogni 6 mesi*

Pulizia del telaio con prodotti detergenti non aggressivi idonei al tipo di materiale.

### **01.16.01.I06 Pulizia vetri**

*Cadenza: quando occorre*

Pulizia e rimozione dello sporco e dei depositi superficiali con detergenti idonei.

### 01.16.01.I07 Registrazione maniglia

*Cadenza: ogni 6 mesi*

Registrazione e lubrificazione della maniglia, delle viti e degli accessori di manovra apertura-chiusura.

## MANUTENZIONI ESEGUIBILI DA PERSONALE SPECIALIZZATO

### 01.16.01.I01 Regolazione controtelai

*Cadenza: ogni 12 mesi*

Regolazione del fissaggio dei controtelai alle pareti.

- Ditte specializzate: *Serramentista.*

### 01.16.01.I02 Ripristino protezione verniciatura parti in legno

*Cadenza: ogni 2 anni*

Ripristino della protezione di verniciatura previa asportazione del vecchio strato per mezzo di carte abrasive leggere ed otturazione con stucco per legno di eventuali fessurazioni. Applicazione di uno strato impregnante e rinnovo, a pennello, dello strato protettivo con l'impiego di prodotti idonei al tipo di legno.

- Ditte specializzate: *Pittore.*

### 01.16.01.I03 Regolazione telai

*Cadenza: ogni 12 mesi*

Regolazione del fissaggio dei telai ai controtelai.

- Ditte specializzate: *Serramentista.*

## Elemento Manutenibile: 01.16.02

# Porte antipanico

Unità Tecnologica: 01.16

Infissi interni

Le porte antipanico hanno la funzione di agevolare la fuga verso le porte esterne e/o comunque verso spazi sicuri in casi di eventi particolari (incendi, terremoti, emergenze, ecc.). Le dimensioni ed i materiali sono normati secondo le prescrizioni in materia di sicurezza. Esse sono dotate di elemento di manovra che regola lo sblocco delle ante definito "maniglione antipanico". Il dispositivo antipanico deve essere realizzato in modo da consentire lo sganciamento della porta nel momento in cui viene azionata la barra posta orizzontalmente sulla parte interna di essa. Tra i diversi dispositivi in produzione vi sono i dispositivi antipanico con barra a spinta (push-bar) e i dispositivi antipanico con barra a contatto (touch-bar).

## REQUISITI E PRESTAZIONI (EM)

### 01.16.02.R01 Regolarità delle finiture per porte antipanico

*Classe di Requisiti: Visivi*

*Classe di Esigenza: Aspetto*

Le porte antipanico devono avere gli strati superficiali in vista privi di difetti.

**Prestazioni:**

Gli elementi delle porte antipanico dovranno combaciare tra di loro in modo idoneo senza comprometterne la loro funzionalità.

**Livello minimo della prestazione:**

Il dispositivo antipanico dovrà essere progettato e realizzato in modo che tutti gli spigoli e gli angoli esposti che potrebbero provocare lesioni agli utenti che si servono dell'uscita di sicurezza, siano arrotondati con un raggio  $\geq 0,5$  mm (UNI EN 1125).

### 01.16.02.R02 Resistenza agli agenti aggressivi per porte antipanico

*Classe di Requisiti: Protezione dagli agenti chimici ed organici*

*Classe di Esigenza: Sicurezza*

Le porte antipanico non dovranno subire dissoluzioni o disgregazioni e mutamenti di aspetto a causa dell'azione di agenti aggressivi chimici

**Prestazioni:**

Sotto l'azione degli agenti chimici normalmente presenti nell'aria o provenienti dall'utilizzazione degli ambienti, le porte antipanico devono conservare inalterate le caratteristiche chimico-fisiche, dimensionali, funzionali e di finitura superficiale, in modo da assicurare il rispetto dei limiti prestazionali.

**Livello minimo della prestazione:**

Le porte antipanico dovranno avere una resistenza alla corrosione pari ad almeno al grado 3, in base a quanto previsto dalla UNI EN 1670 e UNI EN 1125.

### 01.16.02.R03 Resistenza agli urti per porte antipanico

*Classe di Requisiti: Di stabilità*

*Classe di Esigenza: Sicurezza*

Le porte antipanico dovranno essere in grado di sopportare urti che non debbono compromettere la stabilità degli stessi; né provocare il distacco di elementi o frammenti pericolosi a carico degli utenti.

**Prestazioni:**

Sotto l'azione degli urti gli le porte antipanico devono conservare la loro integrità strutturale; non devono prodursi sconessioni né deformazioni sensibili dei collegamenti tra gli infissi e la relativa struttura muraria; non devono verificarsi sfondamenti né fuoriuscite di parti o componenti; non devono prodursi frammenti o cadute di elementi che possano causare ferite accidentali alle persone che si possono trovare all'interno o all'esterno.

**Livello minimo della prestazione:**

Gli infissi devono resistere all'azione di urti esterni ed interni realizzati con le modalità indicate nelle norme UNI EN 179, UNI EN 1125, UNI EN 1158.

### **01.16.02.R04 Resistenza al fuoco per porte antipanico**

*Classe di Requisiti: Protezione antincendio*

*Classe di Esigenza: Sicurezza*

I materiali costituenti le porte antipanico, sottoposti all'azione del fuoco non devono subire trasformazioni chimico-fisiche.

**Prestazioni:**

Le porte antipanico devono avere la resistenza al fuoco (REI) indicata di seguito, espressa in termini di tempo entro il quale l'infisso conserva stabilità, tenuta; la fiamma e ai fumi nonché isolamento termico.

**Livello minimo della prestazione:**

I serramenti dovranno essere scelti in base alla individuazione della classe di resistenza al fuoco REI in funzione dell'altezza dell'edificio e rispettare i seguenti valori:

- altezza antincendio [m] da 12 a 32, Classe REI [min.] = 60;
- altezza antincendio [m] da oltre 32 a 80, Classe REI [min.] = 90;
- altezza antincendio [m] oltre 80, Classe REI [min.] = 120.

Inoltre il materiale previsto per la realizzazione del dispositivo antipanico dovrà consentire il funzionamento a temperature comprese tra i -20°C e i +100°C (UNI EN 1125).

### **01.16.02.R05 Sostituibilità per porte antipanico**

*Classe di Requisiti: Facilità d'intervento*

*Classe di Esigenza: Funzionalità*

Le porte antipanico dovranno essere realizzate e collocate in modo da consentire la loro sostituibilità, e/o la collocazione di parti ed elementi essi soggetti a guasti.

**Prestazioni:**

I dispositivi antipanico devono essere facilmente accessibili in modo che la loro sostituzione possa avvenire con facilità di esecuzione, senza rischi e senza necessità di smontare tutto l'insieme e senza danneggiare le finiture superficiali.

**Livello minimo della prestazione:**

Onde facilitare la sostituzione è fondamentale che i componenti ed i dispositivi antipanico siano corrispondenti a quelle previste dalle norme UNI EN 179, UNI EN 1125, UNI EN 1158.

### **01.16.02.R06 Stabilità chimico reattiva per porte antipanico**

*Classe di Requisiti: Protezione dagli agenti chimici ed organici*

*Classe di Esigenza: Sicurezza*

Le porte antipanico e i materiali costituenti sotto l'azione di sostanze chimiche con le quali possono venire in contatto non dovranno produrre reazioni chimiche.

**Prestazioni:**

Sotto l'azione degli agenti chimici normalmente presenti nell'aria o provenienti dall'utilizzazione degli ambienti, le porte antipanico devono conservare inalterate le caratteristiche chimico-fisiche, dimensionali, funzionali e di finitura superficiale, in modo da assicurare il rispetto dei limiti prestazionali.

**Livello minimo della prestazione:**

Le porte antipanico dovranno avere una resistenza alla corrosione pari ad almeno al grado 3, in base a quanto previsto dalle UNI EN 1670 e UNI EN 1125.

## **ANOMALIE RISCONTRABILI**

### **01.16.02.A01 Alterazione cromatica**

Alterazione che si può manifestare attraverso la variazione di uno o più parametri che definiscono il colore: tinta, chiarezza, saturazione. Può evidenziarsi in modo localizzato o in zone più ampie diversamente a secondo delle condizioni.

### **01.16.02.A02 Bolla**

Rigonfiamento della pellicola causato spesso da eccessiva temperatura.

### **01.16.02.A03 Corrosione**

Decadimento dei materiali metallici a causa della combinazione con sostanze presenti nell'ambiente (ossigeno, acqua, anidride carbonica, ecc.).

### **01.16.02.A04 Deformazione**

Variazione geometriche e morfologiche dei profili e degli elementi di tamponamento per fenomeni di ritiro quali imbarcamento, svergolamento, ondulazione.

### **01.16.02.A05 Deposito superficiale**

Accumulo di pulviscolo atmosferico o di altri materiali estranei quali microrganismi, residui organici, ecc. di spessore variabile, poco coerente

e poco aderente al materiale sottostante.

#### **01.16.02.A06 Distacco**

Distacco di due o più strati di un pannello per insufficiente adesione delle parti.

#### **01.16.02.A07 Fessurazione**

Formazione di soluzioni di continuità nel materiale con distacco macroscopico delle parti.

#### **01.16.02.A08 Frantumazione**

Riduzione della lastra di vetro in frammenti per cause traumatiche.

#### **01.16.02.A09 Fratturazione**

Formazione di soluzioni di continuità nel materiale con o senza spostamento delle parti.

#### **01.16.02.A10 Incrostazione**

Deposito a strati molto aderente al substrato composto generalmente da sostanze inorganiche o di natura biologica.

#### **01.16.02.A11 Infracidamento**

Degradazione che si manifesta con la formazione di masse scure polverulente dovuta ad umidità e alla scarsa ventilazione.

#### **01.16.02.A12 Lesione**

Degradazione che si manifesta in seguito ad eventi traumatici con effetti di soluzione di continuità con o senza distacco tra le parti.

#### **01.16.02.A13 Macchie**

Pigmentazione accidentale e localizzata della superficie.

#### **01.16.02.A14 Non ortogonalità**

La ortogonalità dei telai mobili rispetto a quelli fissi dovuta generalmente per la mancanza di registrazione periodica dei fissaggi.

#### **01.16.02.A15 Patina**

Variazione del colore originario del materiale per alterazione della superficie dei materiali per fenomeni non legati a degradazione.

#### **01.16.02.A16 Perdita di lucentezza**

Opacizzazione del legno.

#### **01.16.02.A17 Perdita di materiale**

Mancanza di parti e di piccoli elementi in seguito ad eventi traumatici.

#### **01.16.02.A18 Perdita di trasparenza**

Perdita di trasparenza ed aumento della fragilità del vetro a causa dell'azione di agenti esterni.

#### **01.16.02.A19 Scagliatura, screpolatura**

Distacco totale o parziale di parti della pellicola dette scaglie che avviene in prossimità di scollaggi o soluzioni di continuità.

#### **01.16.02.A20 Scollaggi della pellicola**

Mancanza di aderenza della pellicola al substrato per cause diverse e successiva scagliatura.

### **CONTROLLI ESEGUIBILI DALL'UTENTE**

#### **01.16.02.C01 Controllo certificazioni**

*Cadenza: quando occorre*

*Tipologia: Controllo a vista*

Controllare le certificazioni di omologazione, la scheda tecnica del fornitore o altra documentazione da conservare in apposito archivio.

#### **01.16.02.C02 Controllo degli spazi**

*Cadenza: ogni mese*

*Tipologia: Controllo a vista*

Controllare che non vi siano ostacoli in prossimità degli spazi interessati dalle porte antipanico o in prossimità di esse.

#### **01.16.02.C03 Controllo delle serrature**

*Cadenza: ogni 12 mesi*

*Tipologia: Controllo a vista*

Controllo della loro funzionalità.

• Requisiti da verificare: 1) *Riparabilità.*

• Anomalie riscontrabili: 1) *Corrosione.*

#### **01.16.02.C04 Controllo parti in vista**

*Cadenza: ogni 12 mesi*

*Tipologia: Controllo a vista*

Controllo delle parti in vista, delle finiture e dello strato di protezione superficiale (qualora il tipo di rivestimento lo preveda). Controllo dei fissaggi del telaio al controtelaio.

• Requisiti da verificare: 1) *Resistenza agli urti per porte antipanico.*

• Anomalie riscontrabili: 1) *Alterazione cromatica;* 2) *Bolla;* 3) *Corrosione;* 4) *Deformazione;* 5) *Deposito superficiale;* 6) *Distacco;* 7) *Fessurazione;* 8) *Frantumazione;* 9) *Fratturazione;* 10) *Incrostazione;* 11) *Infracidamento;* 12) *Lesione;* 13) *Macchie;* 14) *Non ortogonalità;* 15) *Patina;* 16) *Perdita di lucentezza;* 17) *Perdita di materiale;* 18) *Perdita di trasparenza;* 19) *Scagliatura, screpolatura;* 20) *Scollaggi della pellicola.*

### **01.16.02.C05 Controllo ubicazione porte**

*Cadenza: ogni 6 mesi*

*Tipologia: Controllo a vista*

Controllare l'individuazione delle porte antipanico rispetto ai progetti ed ai piani di evacuazione e di sicurezza.

### **01.16.02.C06 Controllo vetri**

*Cadenza: ogni 6 mesi*

*Tipologia: Controllo a vista*

Controllo uniformità dei vetri e delle sigillature vetro-telaio. Controllare la presenza di depositi o sporco. Verifica di assenza di anomalie e/o difetti (rottura, depositi, macchie, ecc.).

- Requisiti da verificare: 1) *Oscurabilità*; 2) *Pulibilità*; 3) *Sostituibilità per porte antipanico*.
- Anomalie riscontrabili: 1) *Deposito superficiale*; 2) *Frantumazione*; 3) *Fratturazione*; 4) *Perdita di lucentezza*; 5) *Perdita di trasparenza*.

## **CONTROLLI ESEGUIBILI DA PERSONALE SPECIALIZZATO**

### **01.16.02.C01 Controllo controbocchette**

*Cadenza: ogni mese*

*Tipologia: Aggiornamento*

Verificare il posizionamento delle controbocchette a pavimento rispetto al filo del pavimento, assicurandosi che l'altezza superiore non sia maggiore di 15 mm. Verificare inoltre l'assenza di polvere e sporcizia.

- Requisiti da verificare: 1) *Pulibilità*.
- Anomalie riscontrabili: 1) *Deposito superficiale*.
- Ditte specializzate: *Specializzati vari*.

### **01.16.02.C02 Controllo maniglione**

*Cadenza: ogni mese*

*Tipologia: Controllo*

Controllo del corretto funzionamento dei maniglioni e degli elementi di manovra che regolano lo sblocco delle ante.

- Requisiti da verificare: 1) *Resistenza agli urti per porte antipanico*.
- Anomalie riscontrabili: 1) *Deformazione*.
- Ditte specializzate: *Specializzati vari*.

## **MANUTENZIONI ESEGUIBILI DALL'UTENTE**

### **01.16.02.I01 Lubrificazione serrature, cerniere**

*Cadenza: ogni 6 mesi*

Lubrificazione ed ingrassaggio delle serrature e cerniere con prodotti siliconici, verifica del corretto funzionamento.

### **01.16.02.I02 Pulizia ante**

*Cadenza: quando occorre*

Pulizia delle ante con prodotti detergenti non aggressivi idonei al tipo di materiale.

### **01.16.02.I03 Pulizia organi di movimentazione**

*Cadenza: quando occorre*

Pulizia degli organi di movimentazione tramite detergenti comuni.

### **01.16.02.I04 Pulizia telai**

*Cadenza: ogni 6 mesi*

Pulizia del telaio con prodotti detergenti non aggressivi idonei al tipo di materiale.

### **01.16.02.I05 Pulizia vetri**

*Cadenza: quando occorre*

Pulizia e rimozione dello sporco e dei depositi superficiali con detergenti idonei.

### **01.16.02.I06 Registrazione maniglione**

*Cadenza: ogni 6 mesi*

Registrazione maniglione antipanico e lubrificazione degli accessori di manovra apertura-chiusura.

### **01.16.02.I07 Rimozione ostacoli spazi**

*Cadenza: quando occorre*

Rimozione di eventuali ostacoli in prossimità degli spazi interessati dalle porte antipanico o in prossimità di esse.

### **01.16.02.I08 Verifica funzionamento**

*Cadenza: ogni 6 mesi*

Verifica del corretto funzionamento di apertura-chiusura mediante prova manuale.

## **MANUTENZIONI ESEGUIBILI DA PERSONALE SPECIALIZZATO**

### **01.16.02.I01 Regolazione controtelai**

*Cadenza: ogni 12 mesi*



Regolazione del fissaggio dei controtelai alle pareti.

- Ditte specializzate: *Serramentista*.

### **01.16.02.I02 Regolazione telai**

*Cadenza: ogni 12 mesi*

Regolazione del fissaggio dei telai ai controtelai.

- Ditte specializzate: *Serramentista*.

## **Elemento Manutenibile: 01.16.03**

# **Porte in alluminio**

**Unità Tecnologica: 01.16**

**Infissi interni**

Si tratta di porte che permettono il passaggio da un ambiente ad un altro, realizzate con telaio in alluminio e con anta in tamburato o in alternativa in PVC o in laminato plastico HPL. I bordi anta possono essere in alluminio a sormonto. Le cerniere in alluminio estruso con perni in acciaio apribile a 180°.

## **ANOMALIE RICONTRABILI**

### **01.16.03.A01 Alterazione cromatica**

Alterazione che si può manifestare attraverso la variazione di uno o più parametri che definiscono il colore: tinta, chiarezza, saturazione. Può evidenziarsi in modo localizzato o in zone più ampie diversamente a secondo delle condizioni.

### **01.16.03.A02 Bolla**

Rigonfiamento della pellicola causato spesso da eccessive temperatura.

### **01.16.03.A03 Corrosione**

Decadimento dei materiali metallici a causa della combinazione con sostanze presenti nell'ambiente (ossigeno, acqua, anidride carbonica, ecc.).

### **01.16.03.A04 Deformazione**

Variazioni geometriche e morfologiche dei profili e degli elementi di tamponamento per fenomeni di ritiro quali imbarcamento, svergolamento, ondulazione.

### **01.16.03.A05 Deposito superficiale**

Accumulo di pulviscolo atmosferico o di altri materiali estranei quali microrganismi, residui organici, ecc., di spessore variabile, poco coerente e poco aderente al materiale sottostante.

### **01.16.03.A06 Distacco**

Distacco di due o più strati di un pannello per insufficiente adesione delle parti.

### **01.16.03.A07 Fessurazione**

Formazione di soluzioni di continuità nel materiale con distacco macroscopico delle parti.

### **01.16.03.A08 Frantumazione**

Riduzione della lastra di vetro in frammenti per cause traumatiche.

### **01.16.03.A09 Fratturazione**

Formazione di soluzioni di continuità nel materiale con o senza spostamento delle parti.

### **01.16.03.A10 Incrostazione**

Deposito a strati molto aderente al substrato composto generalmente da sostanze inorganiche o di natura biologica.

### **01.16.03.A11 Infracidamento**

Degradazione che si manifesta con la formazione di masse scure polverulente dovuta ad umidità e alla scarsa ventilazione.

### **01.16.03.A12 Lesione**

Degradazione che si manifesta in seguito ad eventi traumatici con effetti di soluzione di continuità con o senza distacco tra le parti.

### **01.16.03.A13 Macchie**

Pigmentazione accidentale e localizzata della superficie.

### **01.16.03.A14 Non ortogonalità**

La ortogonalità dei telai mobili rispetto a quelli fissi dovuta generalmente per la mancanza di registrazione periodica dei fissaggi.

### **01.16.03.A15 Patina**

Variazione del colore originario del materiale per alterazione della superficie dei materiali per fenomeni non legati a degradazione.

### **01.16.03.A16 Perdita di lucentezza**

Opacizzazione del legno.

### **01.16.03.A17 Perdita di materiale**

Mancanza di parti e di piccoli elementi in seguito ad eventi traumatici.

#### **01.16.03.A18 Perdita di trasparenza**

Perdita di trasparenza ed aumento della fragilità del vetro a causa dell'azione di agenti esterni.

#### **01.16.03.A19 Scagliatura, screpolatura**

Distacco totale o parziale di parti della pellicola dette scaglie che avviene in prossimità di scollaggi o soluzioni di continuità.

#### **01.16.03.A20 Scollaggi della pellicola**

Mancanza di aderenza della pellicola al substrato per cause diverse e successiva scagliatura.

### **CONTROLLI ESEGUIBILI DALL'UTENTE**

#### **01.16.03.C01 Controllo delle serrature**

*Cadenza: ogni 12 mesi*

*Tipologia: Controllo a vista*

Controllo della loro funzionalità.

- Requisiti da verificare: 1) *Riparabilità.*
- Anomalie riscontrabili: 1) *Corrosione.*

#### **01.16.03.C02 Controllo guide di scorrimento**

*Cadenza: ogni 6 mesi*

*Tipologia: Controllo a vista*

Controllo della loro funzionalità e dell'assenza di depositi nei binari di scorrimento (per porte scorrevoli).

- Requisiti da verificare: 1) *Pulibilità;* 2) *Riparabilità.*
- Anomalie riscontrabili: 1) *Deformazione;* 2) *Deposito superficiale;* 3) *Non ortogonalità.*

#### **01.16.03.C03 Controllo maniglia**

*Cadenza: ogni 6 mesi*

*Tipologia: Controllo a vista*

Controllo del corretto funzionamento.

- Requisiti da verificare: 1) *Riparabilità;* 2) *Sostituibilità.*

#### **01.16.03.C04 Controllo parti in vista**

*Cadenza: ogni 12 mesi*

*Tipologia: Controllo a vista*

Controllo delle parti in vista, delle finiture e dello strato di protezione superficiale (qualora il tipo di rivestimento lo preveda). Controllo dei fissaggi del telaio al controtelaio.

- Requisiti da verificare: 1) *Permeabilità all'aria;* 2) *Pulibilità;* 3) *Regolarità delle finiture.*
- Anomalie riscontrabili: 1) *Alterazione cromatica;* 2) *Bolla;* 3) *Corrosione;* 4) *Deformazione;* 5) *Deposito superficiale;* 6) *Distacco;* 7) *Fessurazione;* 8) *Frantumazione;* 9) *Fratturazione;* 10) *Incrostazione;* 11) *Infracidamento;* 12) *Lesione;* 13) *Macchie;* 14) *Non ortogonalità;* 15) *Patina;* 16) *Perdita di lucentezza;* 17) *Perdita di materiale;* 18) *Perdita di trasparenza;* 19) *Scagliatura, screpolatura;* 20) *Scollaggi della pellicola.*

#### **01.16.03.C05 Controllo vetri**

*Cadenza: ogni 6 mesi*

*Tipologia: Controllo a vista*

Controllo uniformità dei vetri e delle sigillature vetro-telaio. Controllare la presenza di depositi o sporco. Verifica di assenza di anomalie e/o difetti (rottura, depositi, macchie, ecc.).

- Requisiti da verificare: 1) *Oscurabilità;* 2) *Pulibilità;* 3) *Sostituibilità.*
- Anomalie riscontrabili: 1) *Deposito superficiale;* 2) *Frantumazione;* 3) *Fratturazione;* 4) *Perdita di lucentezza;* 5) *Perdita di trasparenza.*

### **MANUTENZIONI ESEGUIBILI DALL'UTENTE**

#### **01.16.03.I01 Lubrificazione serrature, cerniere**

*Cadenza: ogni 6 mesi*

Lubrificazione ed ingrassaggio delle serrature e cerniere con prodotti siliconici, verifica del corretto funzionamento.

#### **01.16.03.I02 Pulizia ante**

*Cadenza: quando occorre*

Pulizia delle ante con prodotti detergenti non aggressivi idonei al tipo di materiale.

#### **01.16.03.I03 Pulizia delle guide di scorrimento**

*Cadenza: ogni 6 mesi*

Pulizia dei residui organici che possono compromettere la funzionalità delle guide di scorrimento.

#### **01.16.03.I04 Pulizia organi di movimentazione**

*Cadenza: quando occorre*

Pulizia degli organi di movimentazione tramite detergenti comuni.

#### **01.16.03.I05 Pulizia telai**

*Cadenza: ogni 6 mesi*

Pulizia del telaio con prodotti detergenti non aggressivi idonei al tipo di materiale.

### **01.16.03.I06 Pulizia vetri**

*Cadenza: quando occorre*

Pulizia e rimozione dello sporco e dei depositi superficiali con detergenti idonei.

### **01.16.03.I07 Registrazione maniglia**

*Cadenza: ogni 6 mesi*

Registrazione e lubrificazione della maniglia, delle viti e degli accessori di manovra apertura-chiusura.

## **MANUTENZIONI ESEGUIBILI DA PERSONALE SPECIALIZZATO**

### **01.16.03.I01 Regolazione controtelai**

*Cadenza: ogni 12 mesi*

Regolazione del fissaggio dei controtelai alle pareti.

- Ditte specializzate: *Serramentista*.

### **01.16.03.I02 Ripristino protezione verniciatura parti in legno**

*Cadenza: ogni 2 anni*

Ripristino della protezione di verniciatura previa asportazione del vecchio strato per mezzo di carte abrasive leggere ed otturazione con stucco per legno di eventuali fessurazioni. Applicazione di uno strato impregnante e rinnovo, a pennello, dello strato protettivo con l'impiego di prodotti idonei al tipo di legno.

- Ditte specializzate: *Pittore*.

### **01.16.03.I03 Regolazione telai**

*Cadenza: ogni 12 mesi*

Regolazione del fissaggio dei telai ai controtelai.

- Ditte specializzate: *Serramentista*.

## **Elemento Manutenibile: 01.16.04**

# **Porte in laminato**

**Unità Tecnologica: 01.16**

**Infissi interni**

Si tratta di porte in laminato che permettono il passaggio da un ambiente ad un altro. Sono un genere di porte, funzionali e convenienti. Realizzate con materiale simile al legno o al laccato. Hanno buone caratteristiche di resistenza ai graffi oltre che di facile manutenzione (costituite da materiale lavabile, impermeabile all'umidità e durevole nel tempo).

## **ANOMALIE RICONTRABILI**

### **01.16.04.A01 Alterazione cromatica**

Alterazione che si può manifestare attraverso la variazione di uno o più parametri che definiscono il colore: tinta, chiarezza, saturazione. Può evidenziarsi in modo localizzato o in zone più ampie diversamente a secondo delle condizioni.

### **01.16.04.A02 Bolla**

Rigonfiamento della pellicola causato spesso da eccessive temperatura.

### **01.16.04.A03 Corrosione**

Decadimento dei materiali metallici a causa della combinazione con sostanze presenti nell'ambiente (ossigeno, acqua, anidride carbonica, ecc.).

### **01.16.04.A04 Deformazione**

Variazione geometriche e morfologiche dei profili e degli elementi di tamponamento per fenomeni di ritiro quali imbarcamento, svergolamento, ondulazione.

### **01.16.04.A05 Deposito superficiale**

Accumulo di pulviscolo atmosferico o di altri materiali estranei quali microrganismi, residui organici, ecc., di spessore variabile, poco coerente e poco aderente al materiale sottostante.

### **01.16.04.A06 Distacco**

Distacco di due o più strati di un pannello per insufficiente adesione delle parti.

### **01.16.04.A07 Fessurazione**

Formazione di soluzioni di continuità nel materiale con distacco macroscopico delle parti.

### **01.16.04.A08 Frantumazione**

Riduzione della lastra di vetro in frammenti per cause traumatiche.

### **01.16.04.A09 Fratturazione**

Formazione di soluzioni di continuità nel materiale con o senza spostamento delle parti.

#### **01.16.04.A10 Incrostazione**

Deposito a strati molto aderente al substrato composto generalmente da sostanze inorganiche o di natura biologica.

#### **01.16.04.A11 Infracidamento**

Degradazione che si manifesta con la formazione di masse scure polverulente dovuta ad umidità e alla scarsa ventilazione.

#### **01.16.04.A12 Lesione**

Degradazione che si manifesta in seguito ad eventi traumatici con effetti di soluzione di continuità con o senza distacco tra le parti.

#### **01.16.04.A13 Macchie**

Pigmentazione accidentale e localizzata della superficie.

#### **01.16.04.A14 Non ortogonalità**

La ortogonalità dei telai mobili rispetto a quelli fissi dovuta generalmente per la mancanza di registrazione periodica dei fissaggi.

#### **01.16.04.A15 Patina**

Variazione del colore originario del materiale per alterazione della superficie dei materiali per fenomeni non legati a degradazione.

#### **01.16.04.A16 Perdita di lucentezza**

Opacizzazione del legno.

#### **01.16.04.A17 Perdita di materiale**

Mancanza di parti e di piccoli elementi in seguito ad eventi traumatici.

#### **01.16.04.A18 Perdita di trasparenza**

Perdita di trasparenza ed aumento della fragilità del vetro a causa dell'azione di agenti esterni.

#### **01.16.04.A19 Scagliatura, screpolatura**

Distacco totale o parziale di parti della pellicola dette scaglie che avviene in prossimità di scollaggi o soluzioni di continuità.

#### **01.16.04.A20 Scollaggi della pellicola**

Mancanza di aderenza della pellicola al substrato per cause diverse e successiva scagliatura.

### **CONTROLLI ESEGUIBILI DALL'UTENTE**

#### **01.16.04.C01 Controllo delle serrature**

*Cadenza: ogni 12 mesi*

*Tipologia: Controllo a vista*

Controllo della loro funzionalità.

- Requisiti da verificare: 1) *Riparabilità.*
- Anomalie riscontrabili: 1) *Corrosione.*

#### **01.16.04.C02 Controllo guide di scorrimento**

*Cadenza: ogni 6 mesi*

*Tipologia: Controllo a vista*

Controllo della loro funzionalità e dell'assenza di depositi nei binari di scorrimento (per porte scorrevoli).

- Requisiti da verificare: 1) *Pulibilità;* 2) *Riparabilità.*
- Anomalie riscontrabili: 1) *Deformazione;* 2) *Deposito superficiale;* 3) *Non ortogonalità.*

#### **01.16.04.C03 Controllo maniglia**

*Cadenza: ogni 6 mesi*

*Tipologia: Controllo a vista*

Controllo del corretto funzionamento.

- Requisiti da verificare: 1) *Riparabilità;* 2) *Sostituibilità.*

#### **01.16.04.C04 Controllo parti in vista**

*Cadenza: ogni 12 mesi*

*Tipologia: Controllo a vista*

Controllo delle parti in vista, delle finiture e dello strato di protezione superficiale (qualora il tipo di rivestimento lo preveda). Controllo dei fissaggi del telaio al controtelaio.

- Requisiti da verificare: 1) *Permeabilità all'aria;* 2) *Pulibilità;* 3) *Regolarità delle finiture.*
- Anomalie riscontrabili: 1) *Alterazione cromatica;* 2) *Bolla;* 3) *Corrosione;* 4) *Deformazione;* 5) *Deposito superficiale;* 6) *Distacco;* 7) *Fessurazione;* 8) *Frantumazione;* 9) *Fratturazione;* 10) *Incrostazione;* 11) *Infracidamento;* 12) *Lesione;* 13) *Macchie;* 14) *Non ortogonalità;* 15) *Patina;* 16) *Perdita di lucentezza;* 17) *Perdita di materiale;* 18) *Perdita di trasparenza;* 19) *Scagliatura, screpolatura;* 20) *Scollaggi della pellicola.*

#### **01.16.04.C05 Controllo vetri**

*Cadenza: ogni 6 mesi*

*Tipologia: Controllo a vista*

Controllo uniformità dei vetri e delle sigillature vetro-telaio. Controllare la presenza di depositi o sporco. Verifica di assenza di anomalie e/o difetti (rottura, depositi, macchie, ecc.).

- Requisiti da verificare: 1) *Oscurabilità*; 2) *Pulibilità*; 3) *Sostituibilità*.
- Anomalie riscontrabili: 1) *Deposito superficiale*; 2) *Frantumazione*; 3) *Fratturazione*; 4) *Perdita di lucentezza*; 5) *Perdita di trasparenza*.

## MANUTENZIONI ESEGUIBILI DALL'UTENTE

### 01.16.04.I01 Lubrificazione serrature, cerniere

*Cadenza: ogni 6 mesi*

Lubrificazione ed ingrassaggio delle serrature e cerniere con prodotti siliconici, verifica del corretto funzionamento.

### 01.16.04.I02 Pulizia ante

*Cadenza: quando occorre*

Pulizia delle ante con prodotti detergenti non aggressivi idonei al tipo di materiale.

### 01.16.04.I03 Pulizia delle guide di scorrimento

*Cadenza: ogni 6 mesi*

Pulizia dei residui organici che possono compromettere la funzionalità delle guide di scorrimento.

### 01.16.04.I04 Pulizia organi di movimentazione

*Cadenza: quando occorre*

Pulizia degli organi di movimentazione tramite detergenti comuni.

### 01.16.04.I05 Pulizia telai

*Cadenza: ogni 6 mesi*

Pulizia del telaio con prodotti detergenti non aggressivi idonei al tipo di materiale.

### 01.16.04.I06 Pulizia vetri

*Cadenza: quando occorre*

Pulizia e rimozione dello sporco e dei depositi superficiali con detergenti idonei.

### 01.16.04.I07 Registrazione maniglia

*Cadenza: ogni 6 mesi*

Registrazione e lubrificazione della maniglia, delle viti e degli accessori di manovra apertura-chiusura.

## MANUTENZIONI ESEGUIBILI DA PERSONALE SPECIALIZZATO

### 01.16.04.I01 Regolazione controtelai

*Cadenza: ogni 12 mesi*

Regolazione del fissaggio dei controtelai alle pareti.

- Ditte specializzate: *Serramentista*.

### 01.16.04.I02 Ripristino protezione verniciatura parti in legno

*Cadenza: ogni 2 anni*

Ripristino della protezione di verniciatura previa asportazione del vecchio strato per mezzo di carte abrasive leggere ed otturazione con stucco per legno di eventuali fessurazioni. Applicazione di uno strato impregnante e rinnovo, a pennello, dello strato protettivo con l'impiego di prodotti idonei al tipo di legno.

- Ditte specializzate: *Pittore*.

### 01.16.04.I03 Regolazione telai

*Cadenza: ogni 12 mesi*

Regolazione del fissaggio dei telai ai controtelai.

- Ditte specializzate: *Serramentista*.

## Elemento Manutenibile: 01.16.05

# Porte tagliafuoco

Unità Tecnologica: 01.16

Infissi interni

Le porte tagliafuoco (o porte REI) hanno la funzione di proteggere quegli spazi o luoghi sicuri, ai quali ne consentono l'ingresso, dalle azioni provocate da eventuali incendi. Nelle zone di maggiore afflusso di persone le porte tagliafuoco devono essere anche porte antipanico. Le dimensioni ed i materiali sono normati secondo le prescrizioni in materia di sicurezza. In genere vengono impiegati materiali di rivestimento metallici con all'interno materiali isolanti stabili alle alte temperature. Il dispositivo di emergenza deve essere realizzato in modo da consentire lo sganciamento della porta dall'interno in meno di 1 secondo. Tra i diversi dispositivi in produzione vi sono i dispositivi di emergenza con azionamento mediante maniglia a leva e i dispositivi di emergenza con azionamento mediante piastra a spinta.

## REQUISITI E PRESTAZIONI (EM)

### **01.16.05.R01 Regolarità delle finiture per porte tagliafuoco**

*Classe di Requisiti: Visivi*

*Classe di Esigenza: Aspetto*

Le porte tagliafuoco devono avere gli strati superficiali in vista privi di difetti.

#### **Prestazioni:**

Gli elementi delle porte tagliafuoco dovranno combaciare tra di loro in modo idoneo senza comprometterne la loro funzionalità.

#### **Livello minimo della prestazione:**

Il dispositivo antipanico dovrà essere progettato e realizzato in modo che tutti gli spigoli e gli angoli esposti che potrebbero provocare lesioni agli utenti che si servono dell'uscita di sicurezza, siano arrotondati con un raggio  $\geq 0,5$  mm (UNI EN 1125).

### **01.16.05.R02 Resistenza agli agenti aggressivi per porte tagliafuoco**

*Classe di Requisiti: Protezione dagli agenti chimici ed organici*

*Classe di Esigenza: Sicurezza*

Le porte tagliafuoco non dovranno subire dissoluzioni o disgregazioni e mutamenti di aspetto a causa dell'azione di agenti aggressivi chimici

#### **Prestazioni:**

Sotto l'azione degli agenti chimici normalmente presenti nell'aria o provenienti dall'utilizzazione degli ambienti, le porte tagliafuoco devono conservare inalterate le caratteristiche chimico-fisiche, dimensionali, funzionali e di finitura superficiale, in modo da assicurare il rispetto dei limiti prestazionali.

#### **Livello minimo della prestazione:**

Le porte tagliafuoco dovranno avere una resistenza alla corrosione pari ad almeno al grado 3, in base a quanto previsto dalle UNI EN 1670 e UNI EN 1125.

### **01.16.05.R03 Resistenza agli urti per porte tagliafuoco**

*Classe di Requisiti: Di stabilità*

*Classe di Esigenza: Sicurezza*

Le porte tagliafuoco dovranno essere in grado di sopportare urti che non debbono compromettere la stabilità degli stessi; né provocare il distacco di elementi o frammenti pericolosi a carico degli utenti.

#### **Prestazioni:**

Sotto l'azione degli urti gli le porte tagliafuoco devono conservare la loro integrità strutturale; non devono prodursi sconnessioni né deformazioni sensibili dei collegamenti tra gli infissi e la relativa struttura muraria; non devono verificarsi sfondamenti né fuoriuscite di parti o componenti; non devono prodursi frammenti o cadute di elementi che possano causare ferite accidentali alle persone che si possono trovare all'interno o all'esterno.

#### **Livello minimo della prestazione:**

Gli infissi devono resistere all'azione di urti esterni ed interni realizzati con le modalità indicate nelle norme UNI EN 179, UNI EN 1125, UNI EN 1158.

### **01.16.05.R04 Resistenza al fuoco per porte tagliafuoco**

*Classe di Requisiti: Protezione antincendio*

*Classe di Esigenza: Sicurezza*

I materiali costituenti le porte tagliafuoco, sottoposti all'azione del fuoco non devono subire trasformazioni chimico-fisiche.

#### **Prestazioni:**

Le porte tagliafuoco devono avere la resistenza al fuoco (REI) indicata di seguito, espressa in termini di tempo entro il quale l'infisso conserva stabilità, tenuta; la fiamma e ai fumi nonché isolamento termico.

Le porte sono così classificate come REI: 15 - 30 - 45 - 60 - 90 - 120 - 180; questi valori si ottengono attraverso l'utilizzo di materiali di rivestimento metallici con all'interno materiali isolanti stabili ad alte temperature.

#### **Livello minimo della prestazione:**

I serramenti dovranno essere scelti in base alla individuazione della classe di resistenza al fuoco REI in funzione dell'altezza dell'edificio e rispettare i seguenti valori:

- altezza antincendio [m] da 12 a 32, Classe REI [min.] = 60;
- altezza antincendio [m] da oltre 32 a 80, Classe REI [min.] = 90;
- altezza antincendio [m] oltre 80, Classe REI [min.] = 120.

Inoltre il materiale previsto per la realizzazione del dispositivo antipanico dovrà consentire il funzionamento a temperature comprese tra i  $-20^{\circ}\text{C}$  e  $+100^{\circ}\text{C}$  (UNI EN 1125).

### **01.16.05.R05 Sostituibilità per porte tagliafuoco**

*Classe di Requisiti: Facilità d'intervento*

*Classe di Esigenza: Funzionalità*

Le porte tagliafuoco dovranno essere realizzate e collocate in modo da consentire la loro sostituibilità, e/o la collocazione di parti ed elementi essi soggetti a guasti.

#### **Prestazioni:**

I dispositivi antipanico e/o quelli di manovra devono essere facilmente accessibili in modo che la loro sostituzione possa avvenire con facilità di esecuzione, senza rischi e senza necessità di smontare tutto l'insieme e senza danneggiare le finiture superficiali. Per quelle predisposte, anche nella facilità di sostituzione delle vetrate danneggiate.

#### **Livello minimo della prestazione:**

Onde facilitare la sostituzione è fondamentale che i componenti ed i dispositivi antipanico siano corrispondenti a quelle previste dalle norme UNI EN 179, UNI EN 1125, UNI EN 1158.

### **01.16.05.R06 Stabilità chimico reattiva per porte tagliafuoco**

*Classe di Requisiti: Protezione dagli agenti chimici ed organici*

*Classe di Esigenza: Sicurezza*

Le porte tagliafuoco e i materiali costituenti sotto l'azione di sostanze chimiche con le quali possono venire in contatto non dovranno produrre reazioni chimiche.

#### **Prestazioni:**

Sotto l'azione degli agenti chimici normalmente presenti nell'aria o provenienti dall'utilizzazione degli ambienti, le porte tagliafuoco devono conservare inalterate le caratteristiche chimico-fisiche, dimensionali, funzionali e di finitura superficiale, in modo da assicurare il rispetto dei limiti prestazionali.

#### **Livello minimo della prestazione:**

Le porte antipanico dovranno avere una resistenza alla corrosione pari ad almeno al grado 3, in base a quanto previsto dalle UNI EN 1670 e UNI EN 1125.

## **ANOMALIE RISCONTRABILI**

### **01.16.05.A01 Alterazione cromatica**

Alterazione che si può manifestare attraverso la variazione di uno o più parametri che definiscono il colore: tinta, chiarezza, saturazione. Può evidenziarsi in modo localizzato o in zone più ampie diversamente a secondo delle condizioni.

### **01.16.05.A02 Bolla**

Rigonfiamento della pellicola causato spesso da eccessiva temperatura.

### **01.16.05.A03 Corrosione**

Decadimento dei materiali metallici a causa della combinazione con sostanze presenti nell'ambiente (ossigeno, acqua, anidride carbonica, ecc.).

### **01.16.05.A04 Deformazione**

Variazioni geometriche e morfologiche dei profili e degli elementi di tamponamento per fenomeni di ritiro quali imbarcamento, svergolamento, ondulazione.

### **01.16.05.A05 Deposito superficiale**

Accumulo di pulviscolo atmosferico o di altri materiali estranei quali microrganismi, residui organici, ecc. di spessore variabile, poco coerente e poco aderente al materiale sottostante.

### **01.16.05.A06 Distacco**

Distacco di due o più strati di un pannello per insufficiente adesione delle parti.

### **01.16.05.A07 Fessurazione**

Formazione di soluzioni di continuità nel materiale con distacco macroscopico delle parti.

### **01.16.05.A08 Frantumazione**

Riduzione della lastra di vetro in frammenti per cause traumatiche.

### **01.16.05.A09 Fratturazione**

Formazione di soluzioni di continuità nel materiale con o senza spostamento delle parti.

### **01.16.05.A10 Incrostazione**

Deposito a strati molto aderente al substrato composto generalmente da sostanze inorganiche o di natura biologica.

### **01.16.05.A11 Lesione**

Degradazione che si manifesta in seguito ad eventi traumatici con effetti di soluzione di continuità con o senza distacco tra le parti.

### **01.16.05.A12 Macchie**

Pigmentazione accidentale e localizzata della superficie.

### **01.16.05.A13 Non ortogonalità**

La ortogonalità dei telai mobili rispetto a quelli fissi dovuta generalmente per la mancanza di registrazione periodica dei fissaggi.

### **01.16.05.A14 Patina**

Variazione del colore originario del materiale per alterazione della superficie dei materiali per fenomeni non legati a degradazione.

### **01.16.05.A15 Perdita di lucentezza**

Opacizzazione del legno.

### **01.16.05.A16 Perdita di materiale**

Mancanza di parti e di piccoli elementi in seguito ad eventi traumatici.

### **01.16.05.A17 Perdita di trasparenza**

Perdita di trasparenza ed aumento della fragilità del vetro a causa dell'azione di agenti esterni.

### **01.16.05.A18 Scagliatura, screpolatura**

Distacco totale o parziale di parti della pellicola dette scaglie che avviene in prossimità di scollaggi o soluzioni di continuità.

### **01.16.05.A19 Scollaggi della pellicola**

Mancanza di aderenza della pellicola al substrato per cause diverse e successiva scagliatura.

## **CONTROLLI ESEGUIBILI DALL'UTENTE**

### **01.16.05.C01 Controllo certificazioni**

*Cadenza: quando occorre*

*Tipologia: Controllo a vista*

Controllare le certificazioni di omologazione, la scheda tecnica del fornitore o altra documentazione da conservare in apposito archivio.

### **01.16.05.C02 Controllo degli spazi**

*Cadenza: ogni mese*

*Tipologia: Controllo a vista*

Controllare che non vi siano ostacoli in prossimità degli spazi interessati dalle porte antipanico o in prossimità di esse.

### **01.16.05.C03 Controllo delle serrature**

*Cadenza: ogni 12 mesi*

*Tipologia: Controllo a vista*

Controllo della loro funzionalità.

- Requisiti da verificare: 1) *Riparabilità.*
- Anomalie riscontrabili: 1) *Corrosione.*

### **01.16.05.C04 Controllo parti in vista**

*Cadenza: ogni 12 mesi*

*Tipologia: Controllo a vista*

Controllo delle parti in vista, delle finiture e dello strato di protezione superficiale (qualora il tipo di rivestimento lo preveda). Controllo dei fissaggi del telaio al contro telaio.

- Requisiti da verificare: 1) *Resistenza al fuoco per porte tagliafuoco*; 2) *Resistenza agli urti per porte tagliafuoco.*
- Anomalie riscontrabili: 1) *Alterazione cromatica*; 2) *Bolla*; 3) *Corrosione*; 4) *Deformazione*; 5) *Deposito superficiale*; 6) *Distacco*; 7) *Fessurazione*; 8) *Frantumazione*; 9) *Fratturazione*; 10) *Incrostazione*; 11) *Lesione*; 12) *Macchie*; 13) *Non ortogonalità*; 14) *Patina*; 15) *Perdita di lucentezza*; 16) *Scagliatura, screpolatura*; 17) *Scollaggi della pellicola.*

### **01.16.05.C05 Controllo ubicazione porte**

*Cadenza: ogni 6 mesi*

*Tipologia: Controllo a vista*

Controllare l'individuazione delle porte antipanico rispetto ai progetti ed ai piani di evacuazione e di sicurezza.

### **01.16.05.C06 Controllo vetri**

*Cadenza: ogni 6 mesi*

*Tipologia: Controllo a vista*

Controllo uniformità dei vetri e delle sigillature vetro-telaio. Controllare la presenza di depositi o sporco. Verifica di assenza di anomalie e/o difetti (rottura, depositi, macchie, ecc.).

- Requisiti da verificare: 1) *Oscurabilità*; 2) *Pulibilità*; 3) *Sostituibilità per porte tagliafuoco.*
- Anomalie riscontrabili: 1) *Deposito superficiale*; 2) *Frantumazione*; 3) *Fratturazione*; 4) *Perdita di lucentezza*; 5) *Perdita di trasparenza.*

## **CONTROLLI ESEGUIBILI DA PERSONALE SPECIALIZZATO**

### **01.16.05.C01 Controllo controbocchette**

*Cadenza: ogni mese*

*Tipologia: Controllo*

Verificare il posizionamento delle controbocchette a pavimento rispetto al filo del pavimento, assicurandosi che l'altezza superiore non sia maggiore di 15 mm. Verificare inoltre l'assenza di polvere e sporcizia.

- Requisiti da verificare: 1) *Pulibilità.*
- Anomalie riscontrabili: 1) *Deposito superficiale.*
- Ditte specializzate: *Specializzati vari.*

### **01.16.05.C02 Controllo maniglione**

*Cadenza: ogni mese*

*Tipologia: Controllo*

Controllo del corretto funzionamento dei maniglioni e degli elementi di manovra che regolano lo sblocco delle ante.

- Requisiti da verificare: 1) *Resistenza agli urti per porte tagliafuoco.*
- Anomalie riscontrabili: 1) *Deformazione.*
- Ditte specializzate: *Specializzati vari.*

## **MANUTENZIONI ESEGUIBILI DALL'UTENTE**

### **01.16.05.I01 Lubrificazione serrature, cerniere**

*Cadenza: ogni 6 mesi*

Lubrificazione ed ingrassaggio delle serrature e cerniere con prodotti siliconici, verifica del corretto funzionamento.

### **01.16.05.I02 Pulizia ante**

*Cadenza: quando occorre*

Pulizia delle ante con prodotti detergenti non aggressivi idonei al tipo di materiale.



#### **01.16.05.I03 Pulizia organi di movimentazione**

*Cadenza: quando occorre*

Pulizia degli organi di movimentazione tramite detergenti comuni.

#### **01.16.05.I04 Pulizia telai**

*Cadenza: ogni 6 mesi*

Pulizia del telaio con prodotti detergenti non aggressivi idonei al tipo di materiale.

#### **01.16.05.I05 Pulizia vetri**

*Cadenza: quando occorre*

Pulizia e rimozione dello sporco e dei depositi superficiali con detergenti idonei.

#### **01.16.05.I06 Registrazione maniglione**

*Cadenza: ogni 6 mesi*

Registrazione maniglione antipanico e lubrificazione degli accessori di manovra apertura-chiusura.

#### **01.16.05.I07 Rimozione ostacoli**

*Cadenza: ogni 2 anni*

Rimozione di eventuali ostacoli in prossimità degli spazi interessati dalle porte antipanico o in prossimità di esse.

#### **01.16.05.I08 Verifica funzionamento**

*Cadenza: ogni 6 mesi*

Verifica del corretto funzionamento di apertura-chiusura mediante prova manuale.

### **MANUTENZIONI ESEGUIBILI DA PERSONALE SPECIALIZZATO**

#### **01.16.05.I01 Regolazione controtelai**

*Cadenza: ogni 12 mesi*

Regolazione del fissaggio dei controtelai alle pareti.

- Ditte specializzate: *Serramentista*.

#### **01.16.05.I02 Regolazione telai**

*Cadenza: ogni 12 mesi*

Regolazione del fissaggio dei telai ai controtelai.

- Ditte specializzate: *Serramentista*.

## Controsoffitti

I controsoffitti sono sistemi di finiture tecniche in elementi modulari leggeri. Essi possono essere direttamente fissati al solaio o appesi ad esso tramite elementi di sostegno. Essi hanno inoltre la funzione di controllare la definizione morfologica degli ambienti attraverso la possibilità di progettare altezze e volumi e talvolta di nascondere la distribuzione di impianti tecnologici nonché da contribuire all'isolamento acustico degli ambienti. Gli strati funzionali dei controsoffitti possono essere composti da vari elementi i materiali diversi quali:

- pannelli (fibra, fibra a matrice cementizia, fibra minerale ceramizzato, fibra rinforzato, gesso, gesso fibrorinforzato, gesso rivestito, profilati in lamierino d'acciaio, stampati in alluminio, legno, PVC);
- doghe (PVC, altre materie plastiche, profilati in lamierino d'acciaio, profilati in lamierino di alluminio);
- lamellari (PVC, altre materie plastiche, profilati in lamierino d'acciaio, profilati in lamierino di alluminio, lastre metalliche);
- grigliati (elementi di acciaio, elementi di alluminio, elementi di legno, stampati di resine plastiche e simili);
- cassettoni (legno). Inoltre essi possono essere chiusi non ispezionabili, chiusi ispezionabili e aperti.

### ELEMENTI MANUTENIBILI DELL'UNITÀ TECNOLOGICA:

---

- 01.17.01 Controsoffitti in cartongesso
- 01.17.02 Controsoffitti in fibra minerale

## Controsoffitti in cartongesso

Unità Tecnologica: 01.17

Controsoffitti

I soffitti isolanti in cartongesso ad orditura metallica si utilizzano per realizzare le finiture orizzontali degli ambienti, unitamente al loro isolamento termico ed acustico. Svolgono una funzione determinante nella regolazione dell'umidità ambientale, nella protezione al fuoco ed offrono molteplici possibilità architettoniche e funzionali, anche nel coprire installazioni o strutture.

### ANOMALIE RISCONTRABILI

#### 01.17.01.A01 Alterazione cromatica

Alterazione che si può manifestare attraverso la variazione di uno o più parametri che definiscono il colore: tinta, chiarezza, saturazione. Può evidenziarsi in modo localizzato o in zone più ampie diversamente a secondo delle condizioni.

#### 01.17.01.A02 Bolla

Rigonfiamento della pellicola causato spesso da eccessiva temperatura.

#### 01.17.01.A03 Corrosione

Decadimento dei materiali metallici a causa della combinazione con sostanze presenti nell'ambiente (ossigeno, acqua, anidride carbonica, ecc.).

#### 01.17.01.A04 Deformazione

Variazione geometriche e morfologiche dei profili e degli elementi di tamponamento per fenomeni di ritiro quali imbarcamento, svergolamento, ondulazione.

#### 01.17.01.A05 Deposito superficiale

Accumulo di pulviscolo atmosferico o di altri materiali estranei, quali microrganismi, residui organici, ecc., di spessore variabile, poco coerente e poco aderente al materiale sottostante.

#### 01.17.01.A06 Distacco

Distacco di due o più strati di un pannello per insufficiente adesione delle parti.

#### 01.17.01.A07 Fessurazione

Formazione di soluzioni di continuità nel materiale con distacco macroscopico delle parti.

#### 01.17.01.A08 Fratturazione

Formazione di soluzioni di continuità nel materiale con o senza spostamento delle parti.

#### 01.17.01.A09 Incrostazione

Deposito a strati molto aderente al substrato composto generalmente da sostanze inorganiche o di natura biologica.

#### 01.17.01.A10 Lesione

Degradazione che si manifesta in seguito ad eventi traumatici con effetti di soluzione di continuità con o senza distacco tra le parti.

#### 01.17.01.A11 Macchie

Pigmentazione accidentale e localizzata della superficie.

#### 01.17.01.A12 Non planarità

Uno o più elementi dei controsoffitti possono presentarsi non perfettamente complanari rispetto al sistema.

#### 01.17.01.A13 Perdita di lucentezza

Opacizzazione del legno.

#### 01.17.01.A14 Perdita di materiale

Mancanza di parti e di piccoli elementi in seguito ad eventi traumatici.

#### 01.17.01.A15 Scagliatura, screpolatura

Distacco totale o parziale di parti della pellicola dette scaglie che avviene in prossimità di scollaggi o soluzioni di continuità.

#### 01.17.01.A16 Scollaggi della pellicola

Mancanza di aderenza della pellicola al substrato per cause diverse e successiva scagliatura.

### CONTROLLI ESEGUIBILI DA PERSONALE SPECIALIZZATO

#### 01.17.01.C01 Controllo generale delle parti a vista

*Cadenza: ogni 12 mesi*

*Tipologia: Controllo a vista*

Controllo dello stato di complanarità degli elementi dei controsoffitti e del grado di usura delle parti in vista. Controllo dell'integrità dei giunti tra gli elementi.

• Anomalie riscontrabili: 1) *Alterazione cromatica*; 2) *Bolla*; 3) *Corrosione*; 4) *Deformazione*; 5) *Deposito superficiale*; 6) *Distacco*; 7) *Fessurazione*; 8) *Fratturazione*; 9) *Incrostazione*; 10) *Lesione*; 11) *Macchie*; 12) *Non planarità*; 13) *Perdita di lucentezza*; 14) *Perdita di materiale*; 15) *Scagliatura, screpolatura*; 16) *Scollaggi della pellicola*.

• Ditte specializzate: *Specializzati vari*.

## MANUTENZIONI ESEGUIBILI DALL'UTENTE

### 01.17.01.I01 Pulizia

*Cadenza: quando occorre*

Pulizia delle superfici mediante prodotti idonei al tipo di materiale.

## MANUTENZIONI ESEGUIBILI DA PERSONALE SPECIALIZZATO

### 01.17.01.I01 Regolazione planarità

*Cadenza: ogni 3 anni*

Verifica dello stato di complanarità degli elementi dei controsoffitti attraverso la registrazione dei pendini e delle molle di regolazione.

- Ditte specializzate: *Specializzati vari.*

### 01.17.01.I02 Sostituzione elementi

*Cadenza: quando occorre*

Sostituzione degli elementi degradati, rotti e/o mancanti con elementi analoghi.

- Ditte specializzate: *Specializzati vari.*

Elemento Manutenibile: 01.17.02

## Controsoffitti in fibra minerale

Unità Tecnologica: 01.17

Controsoffitti

I controsoffitti in fibra minerale sono costituiti da fibre di roccia agglomerate, mediante leganti inorganici. Essi sono composti da elementi di tamponamento in conglomerato di fibra minerale, fissati ad una struttura metallica portante. La superficie dei pannelli può essere liscia, decorata, oppure a richiesta, microforata. Il colore è generalmente il bianco, con decori standard (dalle superfici lisce e finemente lavorate, ai decori geometrici e personalizzati).

## ANOMALIE RISCONTRABILI

### 01.17.02.A01 Alterazione cromatica

Alterazione che si può manifestare attraverso la variazione di uno o più parametri che definiscono il colore: tinta, chiarezza, saturazione. Può evidenziarsi in modo localizzato o in zone più ampie diversamente a secondo delle condizioni.

### 01.17.02.A02 Bolla

Rigonfiamento della pellicola causato spesso da eccessiva temperatura.

### 01.17.02.A03 Corrosione

Decadimento dei materiali metallici a causa della combinazione con sostanze presenti nell'ambiente (ossigeno, acqua, anidride carbonica, ecc.).

### 01.17.02.A04 Deformazione

Variazioni geometriche e morfologiche dei profili e degli elementi di tamponamento per fenomeni di ritiro quali imbarcamento, svergolamento, ondulazione.

### 01.17.02.A05 Deposito superficiale

Accumulo di pulviscolo atmosferico o di altri materiali estranei, quali microrganismi, residui organici, ecc., di spessore variabile, poco coerente e poco aderente al materiale sottostante.

### 01.17.02.A06 Distacco

Distacco di due o più strati di un pannello per insufficiente adesione delle parti.

### 01.17.02.A07 Fessurazione

Formazione di soluzioni di continuità nel materiale con distacco macroscopico delle parti.

### 01.17.02.A08 Fratturazione

Formazione di soluzioni di continuità nel materiale con o senza spostamento delle parti.

### 01.17.02.A09 Incrostazione

Deposito a strati molto aderente al substrato composto generalmente da sostanze inorganiche o di natura biologica.

### 01.17.02.A10 Lesione

Degradazione che si manifesta in seguito ad eventi traumatici con effetti di soluzione di continuità con o senza distacco tra le parti.

### 01.17.02.A11 Macchie

Pigmentazione accidentale e localizzata della superficie.

### 01.17.02.A12 Non planarità

Uno o più elementi dei controsoffitti possono presentarsi non perfettamente complanari rispetto al sistema.

### **01.17.02.A13 Perdita di lucentezza**

Opacizzazione del legno.

### **01.17.02.A14 Perdita di materiale**

Mancanza di parti e di piccoli elementi in seguito ad eventi traumatici.

### **01.17.02.A15 Scagliatura, screpolatura**

Distacco totale o parziale di parti della pellicola dette scaglie che avviene in prossimità di scollaggi o soluzioni di continuità.

### **01.17.02.A16 Scollaggi della pellicola**

Mancanza di aderenza della pellicola al substrato per cause diverse e successiva scagliatura.

## **CONTROLLI ESEGUIBILI DA PERSONALE SPECIALIZZATO**

### **01.17.02.C01 Controllo generale delle parti a vista**

*Cadenza: ogni 12 mesi*

*Tipologia: Controllo a vista*

Controllo dello stato di complanarità degli elementi dei controsoffitti e del grado di usura delle parti in vista. Controllo dell'integrità dei giunti tra gli elementi.

• Anomalie riscontrabili: 1) *Alterazione cromatica*; 2) *Bolla*; 3) *Corrosione*; 4) *Deformazione*; 5) *Deposito superficiale*; 6) *Distacco*; 7) *Fessurazione*; 8) *Fratturazione*; 9) *Incrostazione*; 10) *Lesione*; 11) *Macchie*; 12) *Non planarità*; 13) *Perdita di lucentezza*; 14) *Perdita di materiale*; 15) *Scagliatura, screpolatura*; 16) *Scollaggi della pellicola*.

• Ditte specializzate: *Specializzati vari*.

## **MANUTENZIONI ESEGUIBILI DALL'UTENTE**

### **01.17.02.I01 Pulizia**

*Cadenza: quando occorre*

Pulizia delle superfici mediante prodotti idonei al tipo di materiale.

## **MANUTENZIONI ESEGUIBILI DA PERSONALE SPECIALIZZATO**

### **01.17.02.I01 Regolazione planarità**

*Cadenza: ogni 3 anni*

Verifica dello stato di complanarità degli elementi dei controsoffitti attraverso la registrazione dei pendini e delle molle di regolazione.

• Ditte specializzate: *Specializzati vari*.

### **01.17.02.I02 Sostituzione elementi**

*Cadenza: quando occorre*

Sostituzione degli elementi degradati, rotti e/o mancanti con elementi analoghi.

• Ditte specializzate: *Specializzati vari*.

## Pavimentazioni esterne

Le pavimentazioni esterne fanno parte delle partizioni orizzontali esterne. La loro funzione, oltre a quella protettiva, è quella di permettere il transito ai fruitori e la relativa resistenza ai carichi. Importante è che la superficie finale dovrà risultare perfettamente piana con tolleranze diverse a secondo del tipo di rivestimento e della destinazione d'uso dei luoghi. Gli spessori variano in funzione al traffico previsto in superficie. La scelta degli elementi, il materiale, la posa, il giunto, le fughe, gli spessori, l'isolamento, le malte, i collanti, gli impasti ed i fissaggi variano in funzione dei luoghi e del loro impiego. Le pavimentazioni esterne possono essere di tipo: cementizie, lapideo, resinoso, resiliente, ceramico, lapideo di cava e lapideo in conglomerato.

### REQUISITI E PRESTAZIONI (UT)

#### 01.18.R01 Regolarità delle finiture

*Classe di Requisiti: Visivi*

*Classe di Esigenza: Aspetto*

Le pavimentazioni devono avere gli strati superficiali in vista privi di difetti, fessurazioni, scagliature o screpolature superficiali e/o comunque esenti da caratteri che possano rendere difficile la lettura formale.

**Prestazioni:**

Le superfici delle pavimentazioni non devono presentare fessurazioni a vista, né screpolature o sbollature superficiali. Le coloriture devono essere omogenee e non presentare tracce di ripresa di colore, che per altro saranno tollerate solamente su grandi superfici. Nel caso di rivestimenti ceramici valgono le specifiche relative alle caratteristiche dimensionali e di aspetto di cui alla norma UNI EN ISO 10545-2.

**Livello minimo della prestazione:**

I livelli minimi variano in funzione delle varie esigenze di aspetto come: la planarità; l'assenza di difetti superficiali; l'omogeneità di colore; l'omogeneità di brillantezza; l'omogeneità di insudiciamento, ecc..

### ELEMENTI MANUTENIBILI DELL'UNITÀ TECNOLOGICA:

- 01.18.01 Rivestimenti in gres porcellanato

## Rivestimenti in gres porcellanato

Unità Tecnologica: 01.18

Pavimentazioni esterne

I rivestimenti in gres porcellanato vengono ottenuti da impasti di argille naturali greificanti, opportunamente corrette con fondenti e smagranti (argille artificiali). Adatto per pavimenti e rivestimenti, sia in interni sia in esterni, è impermeabile, compatto, duro, opaco, dotato di alta inerzia chimica, antigelivo, resistente alla rottura, all'abrasione, alla compressione (sino a 200-300 N/mM2), ai carichi e al fuoco. Il gres porcellanato è disponibile in un'ampia e articolata gamma di formati.

### REQUISITI E PRESTAZIONI (EM)

#### 01.18.01.R01 Resistenza agli agenti aggressivi

*Classe di Requisiti: Protezione dagli agenti chimici ed organici*

*Classe di Esigenza: Sicurezza*

I rivestimenti non debbono subire dissoluzioni o disgregazioni e mutamenti di aspetto a causa dell'azione di agenti aggressivi chimici.

**Prestazioni:**

Il pavimento sopraelevato non deve contenere e/o emettere sostanze dannose per l'utenza

**Livello minimo della prestazione:**

I livelli minimi variano in funzione dei parametri stabiliti per le singole sostanze pericolose dalla normativa vigente.

#### 01.18.01.R02 Resistenza meccanica

*Classe di Requisiti: Di stabilità*

*Classe di Esigenza: Sicurezza*

I rivestimenti devono contrastare in modo efficace la manifestazione di eventuali rotture, o deformazioni rilevanti, causate dall'azione di possibili sollecitazioni.

**Prestazioni:**

I rivestimenti devono essere idonee a contrastare efficacemente il prodursi di rotture o deformazioni gravi sotto l'azione di sollecitazioni meccaniche in modo da assicurare la durata e la funzionalità nel tempo senza pregiudicare la sicurezza degli utenti.

**Livello minimo della prestazione:**

Per la determinazione dei livelli minimi si considerano i parametri derivanti da prove di laboratorio che prendono in considerazione la norma UNI EN 1344.

### ANOMALIE RICONTRABILI

#### 01.18.01.A01 Alterazione cromatica

Variazione di uno o più parametri che definiscono il colore.

#### 01.18.01.A02 Degrado sigillante

Distacco e perdita di elasticità dei materiali utilizzati per le sigillature impermeabilizzanti e dei giunti.

#### 01.18.01.A03 Deposito superficiale

Accumulo di pulviscolo atmosferico o di altri materiali estranei, di spessore variabile, poco coerente e poco aderente alla superficie del rivestimento.

#### 01.18.01.A04 Disgregazione

Decoesione caratterizzata da distacco di granuli o cristalli sotto minime sollecitazioni meccaniche.

#### 01.18.01.A05 Distacco

Disgregazione e distacco di parti notevoli del materiale che può manifestarsi anche mediante espulsione di elementi prefabbricati dalla loro sede.

#### 01.18.01.A06 Erosione superficiale

Asportazione di materiale dalla superficie dovuta a processi di natura diversa. Quando sono note le cause di degrado, possono essere utilizzati anche termini come erosione per abrasione o erosione per corrasione (cause meccaniche), erosione per corrosione (cause chimiche e biologiche), erosione per usura (cause antropiche).

#### 01.18.01.A07 Fessurazioni

Presenza di discontinuità nel materiale con distacchi macroscopici delle parti.

#### 01.18.01.A08 Macchie e graffiti

Imbrattamento della superficie con sostanze macchianti in grado di aderire e penetrare nel materiale.

#### 01.18.01.A09 Mancanza

Caduta e perdita di parti del materiale del manufatto.

#### 01.18.01.A10 Perdita di elementi

Perdita di elementi e parti del rivestimento.

### **01.18.01.A11 Scheggiature**

Distacco di piccole parti di materiale lungo i bordi e gli spigoli delle lastre.

### **01.18.01.A12 Sollevamento e distacco dal supporto**

Sollevamento e distacco dal supporto di uno o più elementi della pavimentazione.

## **CONTROLLI ESEGUIBILI DALL'UTENTE**

### **01.18.01.C01 Controllo generale delle parti a vista**

*Cadenza: ogni 12 mesi*

*Tipologia: Controllo a vista*

Controllo dello stato di conservazione delle finiture e verifica del grado di usura, di erosione e di brillantezza delle parti in vista ed in particolare dei giunti. Controllare l'uniformità dell'aspetto cromatico delle superfici e verifica della planarità generale. Riconcontro di eventuali anomalie (depositi, macchie, graffiti, abrasioni, efflorescenze, microfessurazioni, ecc.).

- Requisiti da verificare: 1) *Regolarità delle finiture*; 2) *Resistenza agli agenti aggressivi*; 3) *Resistenza meccanica*.
- Anomalie riscontrabili: 1) *Alterazione cromatica*; 2) *Degrado sigillante*; 3) *Deposito superficiale*; 4) *Disgregazione*; 5) *Distacco*; 6) *Erosione superficiale*; 7) *Fessurazioni*; 8) *Macchie e graffiti*; 9) *Mancanza*; 10) *Perdita di elementi*; 11) *Scheggiature*; 12) *Sollevamento e distacco dal supporto*.

## **MANUTENZIONI ESEGUIBILI DA PERSONALE SPECIALIZZATO**

### **01.18.01.I01 Pulizia delle superfici**

*Cadenza: quando occorre*

Pulizia e rimozione dello sporco superficiale mediante lavaggio, ed eventualmente spazzolatura, degli elementi con detergenti adatti al tipo di rivestimento.

- Ditte specializzate: *Generico*.

### **01.18.01.I02 Pulizia e reintegro giunti**

*Cadenza: quando occorre*

Pulizia dei giunti mediante spazzolatura manuale. Reintegro dei giunti degradati mediante nuova listellatura.

- Ditte specializzate: *Pavimentista (Ceramiche), Muratore*.

### **01.18.01.I03 Sostituzione degli elementi degradati**

*Cadenza: quando occorre*

Sostituzione degli elementi usurati, rotti, sollevati o scollati con altri analoghi previa preparazione del sottostante piano di posa. Reintegro dei giunti degradati mediante nuova listellatura.

- Ditte specializzate: *Pavimentista (Ceramiche)*.



## Pavimentazioni interne

Le pavimentazioni fanno parte delle partizioni interne orizzontali e ne costituiscono l'ultimo strato funzionale. In base alla morfologia del rivestimento possono suddividersi in continue (se non sono nel loro complesso determinabili sia morfologicamente che dimensionalmente) e discontinue (quelle costituite da elementi con dimensioni e morfologia ben precise). La loro funzione, oltre a quella protettiva, è quella di permettere il transito ai fruitori dell'organismo edilizio e la relativa resistenza ai carichi. Importante è che la superficie finale dovrà risultare perfettamente piana con tolleranze diverse a secondo del tipo di rivestimento e della destinazione d'uso degli ambienti. Gli spessori variano in funzione al traffico previsto in superficie. La scelta degli elementi, il materiale, la posa, il giunto, le fughe, gli spessori, l'isolamento, le malte, i collanti, gli impasti ed i fissaggi variano in funzione degli ambienti e del loro impiego. Le pavimentazioni interne possono essere di tipo:

- cementizio;
- lapideo;
- resinoso;
- resiliente;
- tessile;
- ceramico;
- lapideo di cava;
- lapideo in conglomerato;
- ligneo.

### REQUISITI E PRESTAZIONI (UT)

#### 01.19.R01 Regolarità delle finiture

*Classe di Requisiti: Visivi*

*Classe di Esigenza: Aspetto*

Le pavimentazioni debbono avere gli strati superficiali in vista privi di difetti, fessurazioni, scagliature o screpolature superficiali e/o comunque esenti da caratteri che possano rendere difficile la lettura formale.

**Prestazioni:**

Le superfici delle pavimentazioni non devono presentare fessurazioni a vista, né screpolature o sbollature superficiali. Le coloriture devono essere omogenee e non presentare tracce di ripresa di colore, che per altro saranno tollerate solamente su grandi superfici. Nel caso di rivestimenti ceramici valgono le specifiche relative alle caratteristiche dimensionali e di aspetto di cui alla norma UNI EN ISO 10545-2.

**Livello minimo della prestazione:**

I livelli minimi variano in funzione delle varie esigenze di aspetto come: la planarità; l'assenza di difetti superficiali; l'omogeneità di colore; l'omogeneità di brillantezza; l'omogeneità di insudiciamento, ecc..

#### 01.19.R02 Resistenza meccanica

*Classe di Requisiti: Di stabilità*

*Classe di Esigenza: Sicurezza*

Lo strato portante e quello di finitura dei giunti devono essere in grado di resistere alle sollecitazioni ed ai carichi che si manifestano durante il ciclo di vita.

**Prestazioni:**

Lo strato portante e quello di finitura dei giunti devono essere realizzati con materiali idonei a garantire sicurezza e stabilità agli utenti.

**Livello minimo della prestazione:**

Devono essere garantiti i valori dei sovraccarichi previsti per i solai dove sono installati i giunti.

### ELEMENTI MANUTENIBILI DELL'UNITÀ TECNOLOGICA:

- ° 01.19.01 Battiscopa
- ° 01.19.02 Giunti di dilatazione e coprigiunti
- ° 01.19.03 Pavimenti vinilici
- ° 01.19.04 Rivestimenti in gres porcellanato

## Battiscopa

Unità Tecnologica: 01.19

Pavimentazioni interne

I battiscopa rappresentano elementi di rivestimento che vanno a coprire la parte inferiore di una parete interna di un ambiente, in particolare nella zona del giunto, compresa tra la superficie della parete ed il pavimento, proteggendola da eventuali operazioni di pulizia.

Essi hanno la funzione di:

- giunzione, ossia di coprire il bordo irregolare situato tra la giunzione della pavimentazione ed il muro
- protettiva, ossia di protegge la parete da azioni esterne (contatto di arredi con le pareti, contatto con attrezzature per pulizie, ecc..)
- decorativa.

Possono essere realizzati con materiali e dimensioni diverse (acciaio, alluminio, legno, ceramica, cotto, PVC, ecc.).

### ANOMALIE RISCONTRABILI

#### 01.19.01.A01 Decolorazione

Alterazione cromatica della superficie.

#### 01.19.01.A02 Deposito superficiale

Accumulo di pulviscolo atmosferico o di altri materiali estranei, di spessore variabile, poco coerente e poco aderente alla superficie del rivestimento.

#### 01.19.01.A03 Disgregazione

Decoesione caratterizzata da distacco di granuli o cristalli sotto minime sollecitazioni meccaniche.

#### 01.19.01.A04 Distacco

Disgregazione e distacco di parti notevoli del materiale che può manifestarsi anche mediante espulsione di elementi prefabbricati dalla loro sede.

#### 01.19.01.A05 Efflorescenze

Formazione di sostanze, generalmente di colore biancastro e di aspetto cristallino o pulverulento o filamentoso, sulla superficie del manufatto. Nel caso di efflorescenze saline, la cristallizzazione può talvolta avvenire all'interno del materiale provocando spesso il distacco delle parti più superficiali: il fenomeno prende allora il nome di criptoefflorescenza o subefflorescenza.

#### 01.19.01.A06 Erosione superficiale

Asportazione di materiale dalla superficie dovuta a processi di natura diversa. Quando sono note le cause di degrado, possono essere utilizzati anche termini come erosione per abrasione o erosione per corrasione (cause meccaniche), erosione per corrosione (cause chimiche e biologiche), erosione per usura (cause antropiche).

#### 01.19.01.A07 Esfoliazione

Degradazione che si manifesta con distacco, spesso seguito da caduta, di uno o più strati superficiali subparalleli fra loro, generalmente causata dagli effetti del gelo.

#### 01.19.01.A08 Fessurazioni

Presenza di rotture singole, ramificate, ortogonale o parallele all'armatura che possono interessare l'intero spessore del manufatto.

#### 01.19.01.A09 Macchie e graffiti

Imbrattamento della superficie con sostanze macchianti in grado di aderire e penetrare nel materiale.

#### 01.19.01.A10 Mancanza

Caduta e perdita di parti del materiale del manufatto.

#### 01.19.01.A11 Penetrazione di umidità

Comparsa di macchie di umidità dovute all'assorbimento di acqua.

#### 01.19.01.A12 Polverizzazione

Decoesione che si manifesta con la caduta spontanea dei materiali sotto forma di polvere o granuli.

#### 01.19.01.A13 Rigonfiamento

Variazione della sagoma che interessa l'intero spessore del materiale e che si manifesta soprattutto in elementi lastriformi. Ben riconoscibile essendo dato dal tipico andamento "a bolla" combinato all'azione della gravità.

### CONTROLLI ESEGUIBILI DALL'UTENTE

#### 01.19.01.C01 Controllo generale delle parti a vista

*Cadenza: ogni 12 mesi*

*Tipologia: Controllo a vista*

Controllo dello stato di conservazione delle finiture e verifica del grado di usura o di erosione delle parti in vista. Controllare l'uniformità dell'aspetto cromatico delle superfici. Riscontro di eventuali anomalie (depositi, macchie, graffiti, efflorescenze, microfessurazioni, ecc.).

- Requisiti da verificare: 1) *Regolarità delle finiture.*
- Anomalie riscontrabili: 1) *Decolorazione;* 2) *Deposito superficiale;* 3) *Efflorescenze;* 4) *Macchie e graffiti.*

## MANUTENZIONI ESEGUIBILI DA PERSONALE SPECIALIZZATO

### 01.19.01.I01 Pulizia delle superfici

*Cadenza: quando occorre*

Pulizia e rimozione dello sporco superficiale mediante lavaggio, ed eventualmente spazzolatura, degli elementi con detergenti adatti al tipo di rivestimento.

- Ditte specializzate: *Specializzati vari.*

### 01.19.01.I02 Sostituzione degli elementi degradati

*Cadenza: quando occorre*

Sostituzione degli elementi usurati, rotti, sollevati o scollati con altri analoghi previa preparazione del sottostante piano di posa. Ripristino delle sigillature deteriorate mediante rimozione delle vecchie e sostituzione con sigillanti idonei.

- Ditte specializzate: *Specializzati vari.*

Elemento Manutenibile: 01.19.02

## Giunti di dilatazione e coprigiunti

Unità Tecnologica: 01.19

Pavimentazioni interne

Si tratta di i giunti di dilatazione, in PVC, alluminio, ecc, impiegati nella posa di pavimenti in ceramica che possono essere soggetti a dilatazione. L'utilizzo è particolarmente indicato su grandi superfici, in corrispondenza dei giunti di frazionamento presenti nel massetto, per attenuare i movimenti di dilatazione e/o contrazione del pavimento ed assorbirne eventuali le vibrazioni.

## ANOMALIE RICONTRABILI

### 01.19.02.A01 Anomalie delle guarnizioni

Difetti di tenuta delle guarnizioni sigillanti.

### 01.19.02.A02 Avvallamenti

Presenza di zone con avvallamenti e pendenze anomale che pregiudicano la planarità delle finiture.

### 01.19.02.A03 Deformazione

Variatione geometriche e morfologiche dei profili accompagnati spesso dalla perdita delle caratteristiche meccaniche e di resistenza e da altri fenomeni quali imbarcamento, svergolamento, ondulazione.

### 01.19.02.A04 Difetti di tenuta

Difetti di tenuta dei serraggi dello strato di finitura.

### 01.19.02.A05 Fessurazioni

Presenza di rotture che possono interessare l'intero spessore del manufatto.

### 01.19.02.A06 Penetrazione di umidità

Comparsa di macchie di umidità dovute all'assorbimento di acqua.

## CONTROLLI ESEGUIBILI DA PERSONALE SPECIALIZZATO

### 01.19.02.C01 Controllo generale

*Cadenza: ogni 6 mesi*

*Tipologia: Ispezione a vista*

Verificare la tenuta dei serraggi dello strato di finitura; controllare che i profili che costituiscono il giunto siano privi di difetti quali avvallamenti, deformazioni e fessurazioni. Verificare inoltre la tenuta delle guarnizioni sigillanti.

- Requisiti da verificare: 1) *Resistenza meccanica.*
- Anomalie riscontrabili: 1) *Avvallamenti* ; 2) *Deformazione*; 3) *Difetti di tenuta*; 4) *Fessurazioni*; 5) *Penetrazione di umidità*; 6) *Anomalie delle guarnizioni.*
- Ditte specializzate: *Pavimentista.*

## MANUTENZIONI ESEGUIBILI DA PERSONALE SPECIALIZZATO

### 01.19.02.I01 Serraggio

*Cadenza: ogni 6 mesi*

Eeguire il serraggio dello strato di finitura sul relativo strato portante.

- Ditte specializzate: *Pavimentista.*

### 01.19.02.I02 Sostituzione guarnizioni

*Cadenza: quando occorre*

Eeguire la sostituzione delle guarnizioni sigillanti quando usurate.

- Ditte specializzate: *Pavimentista*.

**Elemento Manutenibile: 01.19.03**

## **Pavimenti vinilici**

**Unità Tecnologica: 01.19**

**Pavimentazioni interne**

Si tratta di pavimentazioni viniliche prodotte mediante processo di spalmatura che consiste nella stesura su un'armatura in fibra di vetro o poliestere di diversi strati di miscela di PVC (compatto, espanso, colorato, stampato, trasparente), in modo da ottenere lo spessore e le caratteristiche desiderate.

I pavimenti vinilici si dividono in:

- vinilici omogenei
- vinilici eterogenei
- vinilici decorativi
- vinilici conduttivi

### **REQUISITI E PRESTAZIONI (EM)**

#### **01.19.03.R01 Resistenza agli agenti aggressivi**

*Classe di Requisiti: Protezione dagli agenti chimici ed organici*

*Classe di Esigenza: Sicurezza*

I rivestimenti non debbono subire dissoluzioni o disgregazioni e mutamenti di aspetto a causa dell'azione di agenti aggressivi chimici.

**Prestazioni:**

Il pavimento sopraelevato non deve contenere e/o emettere sostanze dannose per l'utenza

**Livello minimo della prestazione:**

I livelli minimi variano in funzione dei parametri stabiliti per le singole sostanze pericolose dalla normativa vigente.

#### **01.19.03.R02 Resistenza meccanica**

*Classe di Requisiti: Di stabilità*

*Classe di Esigenza: Sicurezza*

Le pavimentazioni devono contrastare in modo efficace la manifestazione di eventuali rotture, o deformazioni rilevanti, causate dall'azione di possibili sollecitazioni.

**Prestazioni:**

Le pavimentazioni devono essere idonee a contrastare efficacemente il prodursi di rotture o deformazioni gravi sotto l'azione di sollecitazioni meccaniche in modo da assicurare la durata e la funzionalità nel tempo senza pregiudicare la sicurezza degli utenti.

**Livello minimo della prestazione:**

Per la determinazione dei livelli minimi si considerano i parametri derivanti da prove di laboratorio che prendono in considerazione la norma UNI EN 12825.

### **ANOMALIE RISCONTRABILI**

#### **01.19.03.A01 Alterazione cromatica**

Variazione di uno o più parametri che definiscono il colore.

#### **01.19.03.A02 Bolle**

Alterazione della superficie del rivestimento caratterizzata dalla presenza di bolle dovute ad errori di posa congiuntamente alla mancata adesione del rivestimento in alcune parti.

#### **01.19.03.A03 Degrado sigillante**

Distacco e perdita di elasticità dei materiali utilizzati per le sigillature impermeabilizzanti e dei giunti.

#### **01.19.03.A04 Deposito superficiale**

Accumulo di pulviscolo atmosferico o di altri materiali estranei, di spessore variabile, poco coerente e poco aderente alla superficie del rivestimento.

#### **01.19.03.A05 Distacco**

Disgregazione e distacco di parti notevoli del materiale che può manifestarsi anche mediante espulsione di elementi prefabbricati dalla loro sede.

#### **01.19.03.A06 Macchie**

Imbrattamento della superficie con sostanze macchianti in grado di aderire e penetrare nel materiale.

#### **01.19.03.A07 Mancanza**

Caduta e perdita di parti del materiale del manufatto.

## CONTROLLI ESEGUIBILI DALL'UTENTE

### 01.19.03.C01 Controllo generale delle parti a vista

*Cadenza: ogni 12 mesi*

*Tipologia: Controllo a vista*

Controllo dello stato di conservazione delle finiture e verifica del grado di usura, delle parti in vista. Controllare l'uniformità dell'aspetto cromatico delle superfici. Ricontro di eventuali anomalie (lesioni, bolle, distacchi, ecc.).

- Requisiti da verificare: 1) *Resistenza agli agenti aggressivi*; 2) *Regolarità delle finiture*; 3) *Resistenza meccanica*.
- Anomalie riscontrabili: 1) *Alterazione cromatica*; 2) *Bolle*; 3) *Degrado sigillante*; 4) *Deposito superficiale*; 5) *Distacco*; 6) *Macchie*; 7) *Mancanza*.

## MANUTENZIONI ESEGUIBILI DA PERSONALE SPECIALIZZATO

### 01.19.03.I01 Pulizia delle superfici

*Cadenza: quando occorre*

Pulizia delle parti superficiali, rimozione di macchie, depositi e sporco mediante spazzolatura e lavaggio con acqua e soluzioni delicate adatte al tipo di rivestimento.

- Ditte specializzate: *Specializzati vari*.

### 01.19.03.I02 Sostituzione degli elementi degradati

*Cadenza: quando occorre*

Sostituzione degli elementi usurati o rotti con altri analoghi previa rimozione delle parti deteriorate e relativa preparazione del fondo.

- Ditte specializzate: *Specializzati vari*.

## Elemento Manutenibile: 01.19.04

## Rivestimenti in gres porcellanato

Unità Tecnologica: 01.19

Pavimentazioni interne

I rivestimenti in gres porcellanato vengono ottenuti da impasti di argille naturali greificanti, opportunamente corrette con fondenti e smagranti (argille artificiali). Adatto per pavimenti e rivestimenti, sia in interni sia in esterni, è impermeabile, compatto, duro, opaco, dotato di alta inerzia chimica, antigelo, resistente alla rottura, all'abrasione, alla compressione (sino a 200-300 N/mM2), ai carichi e al fuoco. Il grès porcellanato è disponibile in un'ampia e articolata gamma di formati.

## ANOMALIE RISCONTRABILI

### 01.19.04.A01 Alterazione cromatica

Variazione di uno o più parametri che definiscono il colore.

### 01.19.04.A02 Degrado sigillante

Distacco e perdita di elasticità dei materiali utilizzati per le sigillature impermeabilizzanti e dei giunti.

### 01.19.04.A03 Deposito superficiale

Accumulo di pulviscolo atmosferico o di altri materiali estranei, di spessore variabile, poco coerente e poco aderente alla superficie del rivestimento.

### 01.19.04.A04 Disgregazione

Decoesione caratterizzata da distacco di granuli o cristalli sotto minime sollecitazioni meccaniche.

### 01.19.04.A05 Distacco

Disgregazione e distacco di parti notevoli del materiale che può manifestarsi anche mediante espulsione di elementi prefabbricati dalla loro sede.

### 01.19.04.A06 Erosione superficiale

Asportazione di materiale dalla superficie dovuta a processi di natura diversa. Quando sono note le cause di degrado, possono essere utilizzati anche termini come erosione per abrasione o erosione per corrosione (cause meccaniche), erosione per corrosione (cause chimiche e biologiche), erosione per usura (cause antropiche).

### 01.19.04.A07 Fessurazioni

Presenza di discontinuità nel materiale con distacchi macroscopici delle parti.

### 01.19.04.A08 Macchie e graffi

Imbrattamento della superficie con sostanze macchianti in grado di aderire e penetrare nel materiale.

### 01.19.04.A09 Mancanza

Caduta e perdita di parti del materiale del manufatto.

#### **01.19.04.A10 Perdita di elementi**

Perdita di elementi e parti del rivestimento.

#### **01.19.04.A11 Scheggiature**

Distacco di piccole parti di materiale lungo i bordi e gli spigoli delle lastre.

#### **01.19.04.A12 Sollevamento e distacco dal supporto**

Sollevamento e distacco dal supporto di uno o più elementi della pavimentazione.

### **CONTROLLI ESEGUIBILI DALL'UTENTE**

#### **01.19.04.C01 Controllo generale delle parti a vista**

*Cadenza: ogni 12 mesi*

*Tipologia: Controllo a vista*

Controllo dello stato di conservazione delle finiture e verifica del grado di usura, di erosione e di brillantezza delle parti in vista ed in particolare dei giunti. Controllare l'uniformità dell'aspetto cromatico delle superfici e verifica della planarità generale. Riscontro di eventuali anomalie (depositi, macchie, graffiti, abrasioni, efflorescenze, microfessurazioni, ecc.).

- Requisiti da verificare: 1) *Regolarità delle finiture*; 2) *Resistenza agli agenti aggressivi*; 3) *Resistenza meccanica*.
- Anomalie riscontrabili: 1) *Alterazione cromatica*; 2) *Degrado sigillante*; 3) *Deposito superficiale*; 4) *Disgregazione*; 5) *Distacco*; 6) *Erosione superficiale*; 7) *Fessurazioni*; 8) *Macchie e graffiti*; 9) *Mancanza*; 10) *Perdita di elementi*; 11) *Scheggiature*; 12) *Sollevamento e distacco dal supporto*.

### **MANUTENZIONI ESEGUIBILI DA PERSONALE SPECIALIZZATO**

#### **01.19.04.I01 Pulizia delle superfici**

*Cadenza: quando occorre*

Pulizia e rimozione dello sporco superficiale mediante lavaggio, ed eventualmente spazzolatura, degli elementi con detergenti adatti al tipo di rivestimento.

- Ditte specializzate: *Generico*.

#### **01.19.04.I02 Pulizia e reintegro giunti**

*Cadenza: quando occorre*

Pulizia dei giunti mediante spazzolatura manuale. Reintegro dei giunti degradati mediante nuova listellatura.

- Ditte specializzate: *Pavimentista (Ceramiche), Muratore*.

#### **01.19.04.I03 Sostituzione degli elementi degradati**

*Cadenza: quando occorre*

Sostituzione degli elementi usurati, rotti, sollevati o scollati con altri analoghi previa preparazione del sottostante piano di posa. Reintegro dei giunti degradati mediante nuova listellatura.

- Ditte specializzate: *Pavimentista (Ceramiche)*.

# Parapetti

I parapetti sono un sistema di protezione per evitare la caduta di persone, animali, oggetti, formati dall'assemblaggio di diversi elementi (montanti, correnti, corrimano, colonne, pannelli, piantoni, ecc.) realizzati con materiali diversi, formanti una barriera ad andamento orizzontale, secondo la definizione della norma UNI 10805.

## REQUISITI E PRESTAZIONI (UT)

### 01.20.R01 Protezione dalle cadute

*Classe di Requisiti: Di stabilità*

*Classe di Esigenza: Sicurezza*

Gli elementi costituenti i parapetti devono assicurare le condizioni di sicurezza contro la caduta di cose e persone nel vuoto nel rispetto delle norme sulla sicurezza.

#### **Prestazioni:**

Gli elementi di protezione e di separazione dei parapetti devono essere idonei ad assicurare le condizioni di sicurezza contro la caduta nel vuoto di cose e persone, nel rispetto delle norme sulla sicurezza degli utenti.

#### **Livello minimo della prestazione:**

In particolare gli elementi di protezione esterna prospicienti dislivelli superiori a 1 m devono avere altezza dal piano pedonabile non inferiore a 1 m onde evitare la caduta di cose e persone nel vuoto. Nel caso di parapetti con alla base un gradino che permetta l'appoggio del piede, l'altezza del parapetto al di sopra del gradino non deve essere inferiore a 90 cm. Per i parapetti o ringhiere realizzati con dei vuoti questi non devono permettere l'attraversabilità di una sfera del diametro di 10 cm e deve essere previsto un cordolo di almeno 10 cm di altezza.

## ELEMENTI MANUTENIBILI DELL'UNITÀ TECNOLOGICA:

---

- 01.20.01 Accessori per Balaustre
- 01.20.02 Balaustre con tamponamento pannello perforato

## Accessori per Balaustre

Unità Tecnologica: 01.20

Parapetti

Gli accessori per balaustre sono generalmente realizzati in acciaio inossidabile satinato e/o in lega di alluminio, anche in funzione del materiale che compone gli altri elementi della struttura (corrimano, correnti, cavi, traverse, ecc.). Per il montaggio in genere non risultano necessarie opere di saldatura, ma sono sufficienti viti, grani, colla, piastre, ecc., assemblate e giuntate in modalità corretta.

### ANOMALIE RISCONTRABILI

#### 01.20.01.A01 Altezza inadeguata

Altezza di installazione errata rispetto alle esigenze dell'utenza.

#### 01.20.01.A02 Sganciamenti

Sganciamenti dei supporti di aggancio a parete e/o ad altri elementi di connessione e relativa perdita di stabilità.

### CONTROLLI ESEGUIBILI DA PERSONALE SPECIALIZZATO

#### 01.20.01.C01 Controllo generale

*Cadenza: ogni anno*

*Tipologia: Controllo*

Controllare periodicamente la stabilità nei punti di aggancio a parete o ad altri elementi. Verificare le altezze d'uso e di sicurezza.

- Anomalie riscontrabili: 1) *Sganciamenti*; 2) *Altezza inadeguata*.
- Ditte specializzate: *Specializzati vari*.

### MANUTENZIONI ESEGUIBILI DA PERSONALE SPECIALIZZATO

#### 01.20.01.I01 Pulizia

*Cadenza: ogni settimana*

Provvedere alle operazioni di pulizia periodica con la rimozione di polveri, macchie, ecc., utilizzando prodotti idonei a secondo del tipo di superficie.

- Ditte specializzate: *Generico*.

#### 01.20.01.I02 Ripristino punti aggancio

*Cadenza: ogni 6 mesi*

Ripristino della stabilità nei punti di aggancio a parete o ad altri elementi se necessario.

- Ditte specializzate: *Specializzati vari*.

## Balaustre con tamponamento pannello perforato

Unità Tecnologica: 01.20

Parapetti

Si tratta di strutture verticali per tamponamento costituite da strutture in estruso di lega di alluminio, con sezione angolare e spessori di dimensioni diverse, con montante sempre in estruso di lega di alluminio a sezione piatta e sagomatura della parte superiore con intestatura per il collegamento al profilo corrimano. La struttura orizzontale di tamponamento è formata da: pannelli in alluminio predisposti di nervatura nella parte inferiore con elementi di finitura ad "L". Il fissaggio successivo avviene mediante avvitarimento ai montanti verticali e l'inserimento nella parte superiore.

### REQUISITI E PRESTAZIONI (EM)

#### 01.20.02.R01 Conformità ai parametri di sicurezza

*Classe di Requisiti: Sicurezza d'uso*

*Classe di Esigenza: Sicurezza*

I parapetti e le ringhiere dovranno essere realizzati in conformità alle norme di sicurezza e di abitabilità.

##### **Prestazioni:**

I parapetti e le ringhiere dovranno essere realizzati nel rispetto delle conformità geometriche di sicurezza in termini di invalicabilità, attraversabilità e scalabilità. La misurazione delle altezze delle ringhiere o dei parapetti va effettuata, perpendicolarmente, dal piano di calpestio del vano dal quale l'utente si affaccia, sino alla misura della quota superiore dell'elemento di protezione.



**Livello minimo della prestazione:**

Vanno rispettati i seguenti parametri:

- Sui parapetti e ringhiere va considerata come azione degli utenti una forza uniformemente distribuita di 1,5 kN/m per balconi di edifici privati e di 3 kN/m per balconi di edifici pubblici.
- I parapetti e le ringhiere di balconate, logge e passarelle dovranno avere una altezza non inferiore a 1,00 m (per balconi situati ad un'altezza dal suolo superiore ai 12 m, sarebbe opportuno predisporre i parapetti ad 1,10-1,20 m).
- Gli elementi di protezione di parapetti e ringhiere dovranno garantire una libera visuale verso l'esterno, di almeno 0,60 m a partire dal piano di calpestio garantendo, in particolare ai bambini, una interazione con l'ambiente circostante, prevenendone i tentativi di scalata motivati dalla curiosità.
- Gli elementi di protezione di parapetti e ringhiere dovranno avere conformazione geometrica con disegno a griglia verticale, sfavorendo eventuali tentativi di scalata.
- Gli elementi di protezione di parapetti e ringhiere dovranno essere realizzati in modo da non essere attraversabile da una sfera di diametro pari a 10 cm, sfavorendo eventuali tentativi di attraversamento.

**ANOMALIE RISCONTRABILI****01.20.02.A01 Altezza inadeguata**

Altezza inadeguata o insufficiente a garantire la invalicabilità degli stessi.

**01.20.02.A02 Corrosione**

Corrosione di parti metalliche per il decadimento dei materiali a causa della combinazione con sostanze presenti nell'ambiente (ossigeno, acqua, anidride carbonica, ecc.).

**01.20.02.A03 Decolorazione**

Alterazione cromatica della superficie.

**01.20.02.A04 Deformazione**

Variazione geometriche e delle sagome e dei profili costituenti gli elementi.

**01.20.02.A05 Disposizione elementi inadeguata**

Disposizione degli elementi di protezione a favore di azioni di scavalco.

**01.20.02.A06 Mancanza di elementi**

Mancanza di elementi di protezione che possono compromettere la sicurezza all'attraversabilità e/o alla sfondabilità.

**01.20.02.A07 Rottura di elementi**

Rottura di elementi di protezione che possono compromettere la sicurezza alla stabilità, all'attraversabilità e/o alla sfondabilità.

**CONTROLLI ESEGUIBILI DA PERSONALE SPECIALIZZATO****01.20.02.C01 Controllo generale**

*Cadenza: ogni 6 mesi*

*Tipologia: Verifica*

Controllare lo stato superficiale degli elementi e l'assenza di eventuali anomalie (corrosione, mancanza, deformazione, ecc.). Verificare la stabilità nei punti di aggancio a parete o ad altri elementi. Verificare le altezze d'uso e di sicurezza.

- Requisiti da verificare: 1) Protezione dalle cadute; 2) Conformità ai parametri di sicurezza.
- Anomalie riscontrabili: 1) Corrosione; 2) Altezza inadeguata; 3) Deformazione; 4) Disposizione elementi inadeguata; 5) Mancanza di elementi.
- Ditte specializzate: *Specializzati vari.*

**MANUTENZIONI ESEGUIBILI DA PERSONALE SPECIALIZZATO****01.20.02.I01 Sistemazione generale**

*Cadenza: quando occorre*

Rifacimento degli strati di protezione con materiali idonei ai tipi di superfici previa rimozione di eventuale formazione di corrosione localizzata. Ripristino della stabilità nei punti di aggancio a parete o ad altri elementi. Ripristino delle altezze d'uso e di sicurezza. Sostituzione di eventuali parti mancanti o deformate.

- Ditte specializzate: *Specializzati vari.*

# Ascensori e montacarichi

Gli ascensori e montacarichi sono impianti di trasporto verticali, ovvero l'insieme degli elementi tecnici aventi la funzione di trasportare persone e/o cose. Generalmente sono costituiti da un apparecchio elevatore, da una cabina (le cui dimensioni consentono il passaggio delle persone) che scorre lungo delle guide verticali o inclinate al massimo di 15° rispetto alla verticale. Gli ascensori sono classificati in classi:

- classe I: adibiti al trasporto di persone;
- classe II: adibiti al trasporto di persone ma che possono trasportare anche merci;
- classe III: adibiti al trasporto di letti detti anche montalettighe;
- classe IV: adibiti al trasporto di merci accompagnate da persone;
- classe V: adibiti al trasporto esclusivo di cose.

Il manutentore è l'unico responsabile dell'impianto e pertanto deve effettuare le seguenti verifiche, annotandone i risultati sull'apposito libretto dell'impianto: integrità ed efficienza di tutti i dispositivi dell'impianto quali limitatori, paracadute, ecc., elementi portanti quali funi e catene e isolamento dell'impianto elettrico ed efficienza dei collegamenti di terra. Gli ascensori e montacarichi vanno sottoposti a verifiche periodiche da parte di uno dei seguenti soggetti: Azienda Sanitaria Locale competente per territorio, ispettorati del Ministero del Lavoro e organismi abilitati dalla legge.

## REQUISITI E PRESTAZIONI (UT)

### 01.21.R01 Affidabilità

*Classe di Requisiti: Funzionalità d'uso*

*Classe di Esigenza: Funzionalità*

Gli elementi costituenti gli ascensori e/o i montacarichi devono funzionare senza causare pericoli sia in condizioni normali sia in caso di emergenza.

#### **Prestazioni:**

In caso di mancanza dell'alimentazione elettrica principale o in caso di mancanza dell'alimentazione del circuito di manovra il sistema di frenatura deve essere capace di arrestare da solo il macchinario.

#### **Livello minimo della prestazione:**

In caso di mancanza dell'alimentazione elettrica principale o in caso di mancanza dell'alimentazione del circuito di manovra la decelerazione della cabina non deve superare quella che si ha per intervento del paracadute o per urto sugli ammortizzatori. Devono essere installati due esemplari di elementi meccanici del freno in modo da garantire l'azione frenante di almeno un freno qualora uno di detti elementi non agisca.

### 01.21.R02 Isolamento elettrico

*Classe di Requisiti: Protezione elettrica*

*Classe di Esigenza: Sicurezza*

Gli elementi costituenti i conduttori dell'impianto elettrico posto a servizio dell'impianto ascensore devono essere in grado resistere al passaggio di cariche elettriche.

#### **Prestazioni:**

I conduttori ed i cavi devono essere realizzati con materiali idonei e montati in opera nel pieno rispetto della regola dell'arte.

#### **Livello minimo della prestazione:**

Devono essere garantiti i livelli minimi richiesti dalla normativa di settore.

### 01.21.R03 Resistenza meccanica

*Classe di Requisiti: Controllabilità tecnologica*

*Classe di Esigenza: Controllabilità*

Gli elementi dell'impianto devono essere in grado di resistere a sollecitazioni che possono verificarsi durante il funzionamento dell'impianto.

#### **Prestazioni:**

Gli elementi dell'impianto devono garantire una determinata resistenza meccanica senza compromettere la stabilità dell'intero apparato.

#### **Livello minimo della prestazione:**

Devono essere rispettati i valori minimi previsti dalla normativa.

## ELEMENTI MANUTENIBILI DELL'UNITÀ TECNOLOGICA:

- 01.21.01 Ascensore panoramico
- 01.21.02 Ammortizzatori della cabina
- 01.21.03 Argano per elevatore
- 01.21.04 Armadi
- 01.21.05 Attuatore idraulico
- 01.21.06 Cabina
- 01.21.07 Centralina idraulica per ascensori e montacarichi
- 01.21.08 Contrappeso
- 01.21.09 Dispositivo ausiliario di livellazione
- 01.21.10 Elevatore idraulico per interni ed esterni

- 01.21.11 Fotocellule
- 01.21.12 Funi
- 01.21.13 Guide cabina
- 01.21.14 Interruttore di extracorsa
- 01.21.15 Limitatore di velocità
- 01.21.16 Macchinari elettromeccanici
- 01.21.17 Macchinari oleodinamici
- 01.21.18 Pistone a trazione diretta
- 01.21.19 Porte di piano
- 01.21.20 Pulsantiera
- 01.21.21 Quadro di manovra
- 01.21.22 Scheda elettronica per centralina
- 01.21.23 Sistema di arresto morbido
- 01.21.24 Vani corsa

## Ascensore panoramico

Unità Tecnologica: 01.21

Ascensori e montacarichi

In caso di ristrutturazioni e quando non è disponibile, all'interno dell'edificio, uno spazio idoneo alla collocazione del vano corsa dell'elevatore possono essere installati (all'interno di un vano di vetro che protegge l'impianto e la cabina) gli ascensori panoramici che sono detti così per le cabine che presentano una o più pareti vetrate (in genere realizzate con cristallo di sicurezza) per permettere la vista al di fuori. La tipologia meccanica può essere sia del tipo elettrico a funi sia oleodinamico diretto o in taglia.

### REQUISITI E PRESTAZIONI (EM)

#### 01.21.01.R01 Comodità di uso e manovra

*Classe di Requisiti: Funzionalità d'uso*

*Classe di Esigenza: Funzionalità*

Le aperture del vano che consentono l'accesso alla cabina devono presentare caratteristiche di facilità di uso, di funzionalità e di manovrabilità.

##### **Prestazioni:**

Le porte di piano devono evitare inceppamenti meccanici e devono garantire la perfetta tenuta degli organi di guida. A tal fine deve essere installato un sistema di guida, che in caso di emergenza, mantenga le porte di piano nella loro posizione quando le guide non svolgono più la loro funzione.

##### **Livello minimo della prestazione:**

Le porte di piano devono avere altezza libera di accesso non inferiore a 2 m. La larghezza libera di accesso delle porte di piano non deve superare per più di 50 mm, su ciascun lato, la larghezza libera dell'accesso della cabina. Ogni accesso di piano deve avere una soglia con resistenza sufficiente a sopportare il passaggio dei carichi che possono essere introdotti nella cabina.

#### 01.21.01.R02 Resistenza meccanica

*Classe di Requisiti: Di stabilità*

*Classe di Esigenza: Sicurezza*

Le porte, con i loro dispositivi di blocco, devono essere in grado di contrastare in modo efficace il prodursi di deformazioni o rotture sotto l'azione di determinate sollecitazioni.

##### **Prestazioni:**

Le porte (con i relativi accessori quali i dispositivi di blocco) devono possedere una resistenza meccanica tale che, sotto l'azione di determinate sollecitazioni, resistano senza deformarsi.

##### **Livello minimo della prestazione:**

La resistenza meccanica delle porte e dei relativi dispositivi di blocco viene determinata eseguendo una prova di resistenza secondo le modalità indicate dalle norme. Tale prova prevede che in seguito all'applicazione di una forza di 300 N, perpendicolare all'anta, le porte:

- resistano senza manifestare alcuna deformazione permanente;
- resistano senza subire una deformazione elastica maggiore di 15 mm.

Nel caso degli ascensori panoramici devono essere utilizzati particolari accorgimenti per le ante delle porte costituite da vetro in modo che le forze possono essere applicate senza danneggiare il vetro.

### ANOMALIE RISCONTRABILI

#### 01.21.01.A01 Anomalie parapetti

Errata posa in opera dei parapetti di protezione.

#### 01.21.01.A02 Anomalie pareti vetrate

Anomalie delle pareti vetrate con evidenti segni di scheggiature e/o crepe della superficie.

#### 01.21.01.A03 Anomalie pulsantiera

Difetti di funzionamento della pulsantiera di cabina.

#### 01.21.01.A04 Difetti ai meccanismi di leveraggio

Difetti alle serrature, ai blocchi e leveraggi delle porte, degli interruttori di fine corsa e di piano.

#### 01.21.01.A05 Difetti di lubrificazione

Difetti di funzionamento delle serrature, degli interruttori, dei meccanismi di fine corsa dovuti alla mancanza di lubrificazione.

#### 01.21.01.A06 Difetti segnali di allarme

Difetti di funzionamento del sistema di segnale ottico acustico di allarme.

### CONTROLLI ESEGUIBILI DA PERSONALE SPECIALIZZATO

#### 01.21.01.C01 Controllo generale

*Cadenza: ogni mese*

*Tipologia: Ispezione*

Verificare lo stato generale della cabina ed in particolare le serrature, i sistemi di bloccaggio ed i leveraggi delle porte. Controllare che gli

interruttori di fine corsa e di piano siano perfettamente funzionanti.

- Requisiti da verificare: 1) *Affidabilità*; 2) *Comodità di uso e manovra*.
- Anomalie riscontrabili: 1) *Difetti ai meccanismi di leveraggio*; 2) *Difetti di lubrificazione*.
- Ditte specializzate: *Ascensorista*.

### **01.21.01.C02 Verifica pareti**

*Cadenza: ogni 2 mesi*

*Tipologia: Controllo a vista*

Verificare che le pareti vetrate non presentino scheggiature e/o rotture. Controllare inoltre che i parapetti di protezione siano montati correttamente.

- Anomalie riscontrabili: 1) *Anomalie parapetti*; 2) *Anomalie pareti vetrate*; 3) *Anomalie pulsantiera*; 4) *Difetti ai meccanismi di leveraggio*; 5) *Difetti di lubrificazione*; 6) *Difetti segnali di allarme*.
- Ditte specializzate: *Ascensorista*.

## **MANUTENZIONI ESEGUIBILI DA PERSONALE SPECIALIZZATO**

### **01.21.01.I01 Lubrificazione meccanismi di leveraggio**

*Cadenza: ogni mese*

Effettuare una lubrificazione delle serrature, dei sistemi di bloccaggio e leveraggio delle porte, degli interruttori di fine corsa e di piano.

- Ditte specializzate: *Ascensorista*.

### **01.21.01.I02 Pulizia pavimento e pareti della cabina**

*Cadenza: ogni mese*

Effettuare una pulizia del pavimento, delle pareti vetrate e degli specchi se presenti utilizzando idonei prodotti.

- Ditte specializzate: *Ascensorista*.

**Elemento Manutenibile: 01.21.02**

## **Ammortizzatori della cabina**

**Unità Tecnologica: 01.21**

**Ascensori e montacarichi**

Gli ammortizzatori sono installati all'estremità inferiore del vano corsa al fine di ammortizzare il movimento della cabina che non si fosse fermata regolarmente. Possono essere di vari tipi:

- ammortizzatori ad accumulo di energia;
- ammortizzatori con movimento di ritorno ammortizzato;
- ammortizzatori a dissipazione di energia.

## **REQUISITI E PRESTAZIONI (EM)**

### **01.21.02.R01 Efficienza**

*Classe di Requisiti: Funzionalità d'uso*

*Classe di Esigenza: Funzionalità*

Gli ammortizzatori delle cabine ascensore devono funzionare correttamente senza causare pericoli per l'utilizzo della cabina.

#### **Prestazioni:**

La corsa totale possibile degli ammortizzatori deve essere almeno uguale a 2 volte la distanza di arresto per gravità corrispondente al 115% della velocità nominale. Tuttavia, la corsa deve essere non minore di 65 mm.

#### **Livello minimo della prestazione:**

Gli ammortizzatori devono essere tali da essere compresi sotto un carico statico compreso tra 2,5 e 4 volte la massa della cabina più la portata (o la massa del contrappeso).

## **ANOMALIE RISCONTRABILI**

### **01.21.02.A01 Difetti di compressione**

Difetti di funzionamento degli ammortizzatori per cui non si verifica la compressione massima consentita per il tipo di ammortizzatore.

### **01.21.02.A02 Difetti di lubrificazione**

Mancanza di lubrificazione dei dispositivi di ammortizzazione.

### **01.21.02.A03 Disallineamento**

Difetti di allineamento del punto di battuta della cabina sugli ammortizzatori.

## **CONTROLLI ESEGUIBILI DA PERSONALE SPECIALIZZATO**

### 01.21.02.C01 Controllo generale

Cadenza: ogni 6 mesi

Tipologia: Ispezione

Verificare che il punto di battuta degli ammortizzatori sia allineato alla cabina. Controllare che gli ammortizzatori in seguito alla battuta della cabina ritornino in posizione.

- Requisiti da verificare: 1) *Efficienza*.
- Anomalie riscontrabili: 1) *Difetti di compressione*; 2) *Disallineamento*.
- Ditte specializzate: *Ascensorista*.

## MANUTENZIONI ESEGUIBILI DA PERSONALE SPECIALIZZATO

### 01.21.02.I01 Sostituzione

Cadenza: quando occorre

Sostituire gli ammortizzatori quando scarichi e non più rispondenti alla normativa.

- Ditte specializzate: *Ascensorista*.

Elemento Manutenibile: 01.21.03

## Argano per elevatore

Unità Tecnologica: 01.21  
Ascensori e montacarichi

L'argano per elevatore consente alle funi di scorrere e quindi assicura il funzionamento dell'ascensore.

Questo dispositivo è generalmente costituito da:

- albero della puleggia;
- albero della vite;
- corona elicoidale;
- puleggia di frizione;
- motore elettrico;
- freno elettromeccanico;
- ganasce del freno;
- cuscinetti.

## ANOMALIE RISCOINTRABILI

### 01.21.03.A01 Anomalie albero della vite

Difetti di funzionamento dell'albero della vite.

### 01.21.03.A02 Anomalie albero puleggia

Difetti di funzionamento dell'albero puleggia.

### 01.21.03.A03 Anomalie corona elicoidale

Difetti di funzionamento della corona elicoidale.

### 01.21.03.A04 Anomalie cuscinetti

Difetti di funzionamento dei cuscinetti.

### 01.21.03.A05 Anomalie freno motore

Difetti di funzionamento del freno elettromeccanico.

### 01.21.03.A06 Anomalie ganasce freno

Difetti di funzionamento delle ganasce freno.

### 01.21.03.A07 Anomalie motore

Difetti di funzionamento del motore dell'argano.

### 01.21.03.A08 Anomalie puleggia frizione

Difetti di funzionamento della puleggia della frizione.

## CONTROLLI ESEGUIBILI DA PERSONALE SPECIALIZZATO

### 01.21.03.C01 Controllo dispositivi

Cadenza: ogni 6 mesi

Tipologia: Ispezione

Verificare il corretto funzionamento dei dispositivi dell'argano e che non ci siano giochi e/o cigolii; controllare inoltre che non ci siano perdite di olio e che non ci siano rumori in atto durante il funzionamento.

- Anomalie riscontrabili: 1) *Anomalie albero della vite*; 2) *Anomalie corona elicoidale*; 3) *Anomalie albero puleggia*; 4) *Anomalie cuscinetti*; 5) *Anomalie freno motore*; 6) *Anomalie ganasce freno*; 7) *Anomalie motore*; 8) *Anomalie puleggia frizione*.

- Ditte specializzate: *Ascensorista*.

## MANUTENZIONI ESEGUIBILI DA PERSONALE SPECIALIZZATO

### 01.21.03.I01 Cambio olio

*Cadenza: ogni 18 mesi*

Effettuare il primo cambio dopo 400 ore di funzionamento. I successivi cambi dopo 1000 ore di funzionamento effettivo, oppure ogni 18 mesi circa, se si utilizza olio minerale.

- Ditte specializzate: *Ascensorista*.

### 01.21.03.I02 Lubrificazione bronzine

*Cadenza: ogni anno*

Verificare il livello olio bronzine albero motore ogni 2.000 ore di funzionamento effettivo o almeno una volta l'anno.

- Ditte specializzate: *Ascensorista*.

### 01.21.03.I03 Regolazione freno elettromagnete

*Cadenza: ogni 4 mesi*

Eseguire la regolazione del freno elettromagnete sulla base del controllo periodico dell'usura delle parti frenanti (dopo le prime 100 ore di funzionamento e successivamente ogni 1.000 ore di funzionamento effettivo o almeno ogni 4 mesi).

- Ditte specializzate: *Ascensorista*.

### 01.21.03.I04 Revisione generale

*Cadenza: ogni 10 anni*

Eseguire una revisione generale dopo 20.000 ore di esercizio effettivo o al massimo dopo 10 anni.

- Ditte specializzate: *Ascensorista*.

### 01.21.03.I05 Sostituzione cuscinetto

*Cadenza: ogni 8 anni*

Sostituire il cuscinetto dopo 12.000 ore di esercizio effettivo o almeno dopo 8 anni.

- Ditte specializzate: *Ascensorista*.

### 01.21.03.I06 Sostituzione cuscinetto albero lento

*Cadenza: ogni 8 anni*

Sostituire il cuscinetto dell'albero lento dopo 26.000 ore di funzionamento effettivo o al massimo dopo 8 anni.

- Ditte specializzate: *Ascensorista*.

### 01.21.03.I07 Verifica gioco cuscinetto reggispinta

*Cadenza: ogni 2 anni*

Verificare il gioco cuscinetto reggispinta ogni 4.000 ore di funzionamento effettivo o almeno ogni due anni.

- Ditte specializzate: *Ascensorista*.

### 01.21.03.I08 Sostituzione ganasce

*Cadenza: a guasto*

Sostituire le ganasce quando l'efficacia della frenatura risulta insufficiente a causa dell'usura del materiale frenante.

- Ditte specializzate: *Ascensorista*.

### 01.21.03.I09 Verifica gioco vite/corona

*Cadenza: ogni anno*

Eseguire la verifica del gioco vite/corona ogni 3000 ore di funzionamento effettivo o comunque almeno una volta all'anno.

- Ditte specializzate: *Ascensorista*.

## Elemento Manutenibile: 01.21.04

# Armadi

Unità Tecnologica: 01.21

Ascensori e montacarichi

L'armadio contiene le apparecchiature necessarie al funzionamento dell'impianto quali centralina, quadro di manovra, quadretto con interruttori di forza motrice e luce.

L'armadio può essere posizionato adiacente al vano di corsa oppure distanziato in base al percorso della tubazione idraulica.

## ANOMALIE RISCONTRABILI

### 01.21.04.A01 Anomalie sportelli

Difetti di funzionamento degli sportelli di chiusura.

### 01.21.04.A02 Anomalie tubazione idraulica

Difetti di funzionamento della tubazione idraulica.

### 01.21.04.A03 Difetti di serraggio

Difetti di serraggio delle connessioni.

### 01.21.04.A04 Difetti di ventilazione

Difetti di aerazione dell'armadio per cui si verificano surriscaldamenti.

## CONTROLLI ESEGUIBILI DA PERSONALE SPECIALIZZATO

### 01.21.04.C01 Controllo generale

*Cadenza: ogni 6 mesi*

*Tipologia: Controllo a vista*

Verificare il corretto posizionamento delle apparecchiature all'interno dell'armadio; verificare che le prese d'aria siano libere da ostruzioni.

- Anomalie riscontrabili: 1) *Anomalie sportelli*; 2) *Difetti di serraggio*; 3) *Difetti di ventilazione*.
- Ditte specializzate: *Ascensorista*.

## MANUTENZIONI ESEGUIBILI DA PERSONALE SPECIALIZZATO

### 01.21.04.I01 Sistemazione sportelli

*Cadenza: a guasto*

Eeguire la sistemazione degli sportelli e delle serrature.

- Ditte specializzate: *Ascensorista*.

Elemento Manutenibile: 01.21.05

## Attuatore idraulico

Unità Tecnologica: 01.21

Ascensori e montacarichi

L'attuatore idraulico è un sistema studiato per prevenire il rischio dei movimenti incontrollati negli ascensori idraulici dotati di valvola di blocco; in genere l'attuatore è composto da:

- accumulatore idraulico;
- pressostato di monitoraggio;
- elettrovalvola di pilotaggio;
- manometro;

L'attuatore idraulico è in grado di accumulare pressione idraulica; tale pressione deve essere maggiore di quella massima dell'impianto ascensore onde garantire l'intervento della valvola di blocco in qualsiasi condizione di carico dell'ascensore.

L'attuatore preleva la pressione dal circuito principale idraulico dell'ascensore e la conserva per mezzo di una valvola di non ritorno presente nel blocco; durante un movimento incontrollato tale pressione viene scaricata sulla valvola di blocco che, per effetto della pressione ricevuta, si chiude istantaneamente.

## ANOMALIE RISCONTRABILI

### 01.21.05.A01 Anomalie pressostato

Difetti di funzionamento del pressostato.

### 01.21.05.A02 Anomalie accumulatore

Difetti di funzionamento dell'accumulatore.

### 01.21.05.A03 Anomalie elettrovalvola

Difetti di funzionamento dell'elettrovalvola di pilotaggio.

### 01.21.05.A04 Anomalie tubazione

Difetti di tenuta della tubazione di collegamento al circuito principale.

### 01.21.05.A05 Difetti manometro

Anomalie nel funzionamento del manometro.

### 01.21.05.A06 Surriscaldamento

Aumento della temperatura ambiente dove installato l'attuatore per cui si verificano valori elevati della pressione di esercizio.

## CONTROLLI ESEGUIBILI DA PERSONALE SPECIALIZZATO



### 01.21.05.C01 Controllo generale

Cadenza: ogni 6 mesi

Tipologia: Controllo a vista

Verificare il corretto funzionamento dell'accumulatore e del pressostato. Controllare che la tubazione di collegamento al circuito principale non presenti perdite di fluido.

• Anomalie riscontrabili: 1) Anomalie pressostato; 2) Anomalie elettrovalvola; 3) Anomalie accumulatore; 4) Difetti manometro; 5) Surriscaldamento; 6) Anomalie tubazione.

• Ditte specializzate: Ascensorista.

## MANUTENZIONI ESEGUIBILI DA PERSONALE SPECIALIZZATO

### 01.21.05.I01 Sostituzione attuatore

Cadenza: a guasto

Sostituire l'attuatore quando danneggiato e/o usurato.

• Ditte specializzate: Ascensorista.

Elemento Manutenibile: 01.21.06

## Cabina

Unità Tecnologica: 01.21

Ascensori e montacarichi

La cabina dell'impianto di ascensore è quella parte dell'impianto che è adibita al trasporto di persone e/o cose a secondo della classe dell'ascensore.

## REQUISITI E PRESTAZIONI (EM)

### 01.21.06.R01 Comodità di uso e manovra

Classe di Requisiti: Funzionalità d'uso

Classe di Esigenza: Funzionalità

Le aperture del vano che consentono l'accesso alla cabina devono presentare caratteristiche di facilità di uso, di funzionalità e di manovrabilità.

#### Prestazioni:

Le porte di piano devono evitare inceppamenti meccanici e devono garantire la perfetta tenuta degli organi di guida. A tal fine deve essere installato un sistema di guida, che in caso di emergenza, mantenga le porte di piano nella loro posizione quando le guide non svolgono più la loro funzione.

#### Livello minimo della prestazione:

Le porte di piano devono avere altezza libera di accesso non inferiore a 2 m. La larghezza libera di accesso delle porte di piano non deve superare per più di 50 mm, su ciascun lato, la larghezza libera dell'accesso della cabina. Ogni accesso di piano deve avere una soglia con resistenza sufficiente a sopportare il passaggio dei carichi che possono essere introdotti nella cabina.

### 01.21.06.R02 Resistenza meccanica

Classe di Requisiti: Di stabilità

Classe di Esigenza: Sicurezza

Le porte, con i loro dispositivi di blocco, devono essere in grado di contrastare in modo efficace il prodursi di deformazioni o rotture sotto l'azione di determinate sollecitazioni.

#### Prestazioni:

Le porte (con i relativi accessori quali i dispositivi di blocco) devono possedere una resistenza meccanica tale che, sotto l'azione di determinate sollecitazioni, resistano senza deformarsi.

#### Livello minimo della prestazione:

La resistenza meccanica delle porte e dei relativi dispositivi di blocco viene determinata eseguendo una prova di resistenza secondo le modalità indicate dalle norme. Tale prova prevede che applicando una forza di 300 N, perpendicolare all'anta, le porte:

- resistano senza manifestare alcuna deformazione permanente;
- resistano senza subire una deformazione elastica maggiore di 15 mm.

Particolari accorgimenti devono essere adoperati se le ante delle porte sono costituite da vetro in modo che le forze possono essere applicate senza danneggiare il vetro.

## ANOMALIE RISCONTRABILI

### 01.21.06.A01 Difetti ai meccanismi di leveraggio

Difetti alle serrature, ai blocchi e leveraggi delle porte, degli interruttori di fine corsa e di piano.

### 01.21.06.A02 Difetti di lubrificazione

Difetti di funzionamento delle serrature, degli interruttori, dei meccanismi di fine corsa dovuti alla mancanza di lubrificazione.

## CONTROLLI ESEGUIBILI DA PERSONALE SPECIALIZZATO

### 01.21.06.C01 Controllo generale

*Cadenza: ogni mese*

*Tipologia: Ispezione*

Verificare lo stato generale della cabina ed in particolare le serrature, i sistemi di bloccaggio ed i leveraggi delle porte. Controllare che gli interruttori di fine corsa e di piano siano perfettamente funzionanti.

- Requisiti da verificare: 1) *Affidabilità*; 2) *Comodità di uso e manovra*.
- Anomalie riscontrabili: 1) *Difetti ai meccanismi di leveraggio*.
- Ditte specializzate: *Ascensorista*.

## MANUTENZIONI ESEGUIBILI DA PERSONALE SPECIALIZZATO

### 01.21.06.I01 Lubrificazione meccanismi di leveraggio

*Cadenza: ogni mese*

Effettuare una lubrificazione delle serrature, dei sistemi di bloccaggio e leveraggio delle porte, degli interruttori di fine corsa e di piano.

- Ditte specializzate: *Ascensorista*.

### 01.21.06.I02 Pulizia pavimento e pareti della cabina

*Cadenza: ogni mese*

Effettuare una pulizia del pavimento, delle pareti, degli specchi se presenti utilizzando idonei prodotti.

- Ditte specializzate: *Ascensorista*.

### 01.21.06.I03 Sostituzione elementi della cabina

*Cadenza: quando occorre*

Sostituire i tappetini, i pavimenti e i rivestimenti quando necessario.

- Ditte specializzate: *Ascensorista*.

## Elemento Manutenibile: 01.21.07

# Centralina idraulica per ascensori e montacarichi

Unità Tecnologica: 01.21

Ascensori e montacarichi

La centralina idraulica insieme agli organi motori assicura il movimento e l'arresto dell'ascensore. La centralina provvede, mediante idonea pompa, a mettere in circolo l'olio necessario ad alimentare il sistema idraulico (gruppo cilindro-pistone).

Le centraline di ultima generazione sono dotate di inverter che consente notevoli risparmi energetici rispetto alle tradizionali centraline idrauliche.

## REQUISITI E PRESTAZIONI (EM)

### 01.21.07.R01 (Attitudine al) controllo della tenuta

*Classe di Requisiti: Di stabilità*

*Classe di Esigenza: Sicurezza*

Le tubazioni ed i relativi accessori della centralina idraulica devono essere adatti al fluido idraulico utilizzato ed essere progettati ed installati in modo da evitare ogni sollecitazione anormale.

#### **Prestazioni:**

Le tubazioni ed i loro accessori devono essere protetti contro i danneggiamenti ed essere fissati in modo appropriato in modo da evitare perdite del fluido circolante.

#### **Livello minimo della prestazione:**

Le tubazioni rigide ed i loro accessori devono essere progettati in modo che sotto la pressione pari a 2,3 volte la pressione statica massima, sia assicurato un coefficiente di sicurezza di almeno 1,7 rispetto al limite convenzionale di elasticità Rp 0,2.

## ANOMALIE RISCOINTRABILI

### 01.21.07.A01 Anomalia pompa

Difetti di funzionamento della pompa della centralina idraulica.

### 01.21.07.A02 Cadute di pressione

Livello della pressione statica del sistema idraulico (compreso tra la valvola di non ritorno ed il cilindro) non al massimo.

### 01.21.07.A03 Difetti dei contatti

Difetti di apertura o di chiusura dei contatti.

### 01.21.07.A04 Difetti di isolamento

Difetti di isolamento delle apparecchiature verso massa o verso terra.

### 01.21.07.A05 Raffreddamento olio

Abbassamento della temperatura di esercizio dell'olio della centralina.

### 01.21.07.A06 Sbalzi di tensione

Alterazione del valore della corrente di alimentazione della centralina.

## CONTROLLI ESEGUIBILI DA PERSONALE SPECIALIZZATO

### 01.21.07.C01 Controllo generale

*Cadenza: ogni mese*

*Tipologia: Ispezione a vista*

Controllare il corretto funzionamento di tutte le apparecchiature di pompaggio oleodinamico e che non vi siano fuoriuscite di olio.

- Requisiti da verificare: 1) *Affidabilità.*
- Anomalie riscontrabili: 1) *Cadute di pressione;* 2) *Anomalia pompa.*
- Ditte specializzate: *Ascensorista.*

### 01.21.07.C02 Controllo inverter

*Cadenza: ogni mese*

*Tipologia: Ispezione a vista*

Verificare il corretto funzionamento dell'inverter.

- Requisiti da verificare: 1) *Affidabilità.*
- Anomalie riscontrabili: 1) *Sbalzi di tensione.*
- Ditte specializzate: *Ascensorista.*

## MANUTENZIONI ESEGUIBILI DA PERSONALE SPECIALIZZATO

### 01.21.07.I01 Integrazione olio

*Cadenza: quando occorre*

Integrare l'olio del sistema quando necessario.

- Ditte specializzate: *Ascensorista.*

**Elemento Manutenibile: 01.21.08**

## Contrappeso

**Unità Tecnologica: 01.21**

**Ascensori e montacarichi**

Il contrappeso consente alla fune, che sostiene la cabina, di aderire alla puleggia di trazione. Generalmente il contrappeso è costituito da una arcata metallica sui quali sono agganciati i blocchi che possono essere realizzati in metallo o in acciaio o misti.

## REQUISITI E PRESTAZIONI (EM)

### 01.21.08.R01 Resistenza allo snervamento

*Classe di Requisiti: Di stabilità*

*Classe di Esigenza: Sicurezza*

Le funi o catene che sostengono i contrappesi o le masse di bilanciamento devono essere in grado di sostenerli senza causare pericoli.

#### **Prestazioni:**

Le funi devono avere un diametro nominale minimo ed un coefficiente di sicurezza non inferiore a quello minimo di norma. Le funi (o catene) devono essere indipendenti e devono essere montate in numero minimo di due.

#### **Livello minimo della prestazione:**

Le funi devono avere un diametro nominale non minore di 8 mm ed una classe di resistenza dei fili di 1570 N/mm<sup>2</sup> o 1770 N/mm<sup>2</sup> per le funi ad una classe di resistenza; oppure di 1370 N/mm<sup>2</sup> per i fili esterni e 1770 N/mm<sup>2</sup> per i fili interni nelle funi a doppia classe di resistenza. Il coefficiente di sicurezza (che è il rapporto tra il carico di rottura minimo di una fune e la tensione massima nella stessa fune quando la cabina si trova alla fermata più bassa) delle funi di sospensione deve essere non inferiore a:

- 12, nel caso di argani a frizione con tre o più funi;
- 16, nel caso di argani a frizione con due funi portanti;
- 12, nel caso di argani a tamburo.

Le estremità di ogni catena devono essere fissate alla cabina, al contrappeso o alla massa di bilanciamento ed ai punti fissi mediante idonei attacchi. Il collegamento tra catene e attacco deve essere verificato e si deve avere una resistenza non inferiore all'80% del carico di rottura minimo della catena. Il collegamento tra fune e attacco deve avere resistenza non inferiore all'80% del carico di rottura minimo

della fune. Il coefficiente di sicurezza delle catene di sospensione non deve essere inferiore a 10.

## ANOMALIE RISCONTRABILI

### 01.21.08.A01 Anomalie delle guide

Difetti di tenuta delle guide di scorrimento del contrappeso.

### 01.21.08.A02 Difetti delle pulegge

Difetti di funzionamento delle pulegge e/o dei pignoni sui quali scorrono le funi dei contrappesi o delle masse di bilanciamento.

### 01.21.08.A03 Mancanza di lubrificazione

Mancanza di lubrificazione delle pulegge e/o dei pignoni per cui si verificano difetti di funzionamento dei contrappesi.

### 01.21.08.A04 Snervamento delle funi

Difetti delle funi con segni di snervamento dei fili o dei trefoli che le compongono.

## CONTROLLI ESEGUIBILI DA PERSONALE SPECIALIZZATO

### 01.21.08.C01 Controllo generale

*Cadenza: ogni mese*

*Tipologia: Ispezione a vista*

Verificare le condizioni generali e lo stato di usura delle funi controllando anche il normale scorrimento delle stesse. Verificare che i blocchi che costituiscono i contrappesi scorrono dentro le guide.

- Requisiti da verificare: 1) *Resistenza allo snervamento.*
- Anomalie riscontrabili: 1) *Snervamento delle funi;* 2) *Difetti delle pulegge;* 3) *Mancanza di lubrificazione;* 4) *Anomalie delle guide.*
- Ditte specializzate: *Ascensorista.*

## MANUTENZIONI ESEGUIBILI DA PERSONALE SPECIALIZZATO

### 01.21.08.I01 Eguagliamento funi e catene

*Cadenza: ogni mese*

Eeguire l'eguagliamento delle funi e delle catene.

- Ditte specializzate: *Ascensorista.*

### 01.21.08.I02 Lubrificazione

*Cadenza: ogni 2 mesi*

Effettuare una lubrificazione delle pulegge e/o dei pignoni.

- Ditte specializzate: *Ascensorista.*

### 01.21.08.I03 Sostituzione delle funi

*Cadenza: quando occorre*

Sostituire le funi quando i fili rotti che le costituiscono hanno raggiunto una sezione valutabile nel 10% della sezione metallica totale della fune.

- Ditte specializzate: *Ascensorista.*

**Elemento Manutenibile: 01.21.09**

## Dispositivo ausiliario di livellazione

**Unità Tecnologica: 01.21**

**Ascensori e montacarichi**

Il dispositivo ausiliario di livellazione è un dispositivo che consente all'ascensore di mantenere il piano di calpestio della cabina e quello del piano alla stessa quota; il dispositivo è composto da:

- un motore (in genere del tipo trifase);
- una pompa;
- un tubo flessibile per il collegamento all'impianto.

## ANOMALIE RISCONTRABILI

### 01.21.09.A01 Anomalie motore

Difetti di funzionamento del motore.

### 01.21.09.A02 Anomalie pompa

Difetti di funzionamento della pompa.

### 01.21.09.A03 Corti circuiti

Corti circuiti dovuti a mancanza o abbassamento del livello dell'energia di alimentazione dei motori.

### 01.21.09.A04 Difetti di tenuta

Difetti di tenuta delle tubazioni flessibili per cui si verificano fuoriuscite di fluido.

## CONTROLLI ESEGUIBILI DA PERSONALE SPECIALIZZATO

### 01.21.09.C01 Verifica dispositivo

*Cadenza: ogni 3 mesi*

*Tipologia: Ispezione*

Verificare il corretto funzionamento del dispositivo ausiliario mediante l'allineamento della cabina al piano. Controllare che non ci sia perdita di fluido.

- Anomalie riscontrabili: 1) *Anomalie motore*; 2) *Anomalie pompa*; 3) *Corti circuiti*; 4) *Difetti di tenuta*.
- Ditte specializzate: *Ascensorista*.

## MANUTENZIONI ESEGUIBILI DA PERSONALE SPECIALIZZATO

### 01.21.09.I01 Sostituzione

*Cadenza: quando occorre*

Sostituire il dispositivo quando danneggiato e/o per adeguamento a disposizioni normative.

- Ditte specializzate: *Ascensorista*.

Elemento Manutenibile: 01.21.10

## Elevatore idraulico per interni ed esterni

Unità Tecnologica: 01.21

Ascensori e montacarichi

Gli ascensori o elevatori (definizione dell'ultima direttiva comunitaria, la Direttiva Ascensori, del 29 giugno 1995 recepita in Italia con il D.P.R. n. 162 del 30 aprile 1999) possono essere oltre ad elettrici anche oleodinamici.

L'ascensore oleodinamico generalmente è composto principalmente dai seguenti elementi:

- centralina idraulica
- cilindro e pistone
- cabina passeggeri
- quadro elettrico di manovra
- dispositivi di sicurezza quali paracadute e valvola di blocco.

La centralina idraulica fornisce l'energia ad un fluido per mezzo di una pompa di tipo volumetrico e di una serie di valvole (generalmente un olio con speciali additivi), tale pompa muove il pistone permettendogli di fuoriuscire dal cilindro e sollevare la cabina.

## REQUISITI E PRESTAZIONI (EM)

### 01.21.10.R01 (Attitudine al) controllo della tenuta

*Classe di Requisiti: Di stabilità*

*Classe di Esigenza: Sicurezza*

Il sistema idraulico dell'ascensore deve essere adatto al fluido idraulico utilizzato ed essere progettato ed installato in modo da evitare ogni sollecitazione anormale.

#### **Prestazioni:**

Le tubazioni ed i loro accessori devono essere protetti contro i danneggiamenti ed essere fissati in modo appropriato in modo da evitare perdite del fluido circolante.

#### **Livello minimo della prestazione:**

Le tubazioni rigide ed i loro accessori devono essere progettati in modo che sotto la pressione pari a 2,3 volte la pressione statica massima, sia assicurato un coefficiente di sicurezza di almeno 1,7 rispetto al limite convenzionale di elasticità  $R_p 0,2$ .

Nel caso di gruppi cilindro-pistone telescopici che utilizzano dispositivi di sincronizzazione idraulica, si deve adottare un coefficiente di sicurezza aggiuntivo di 1,3 per il calcolo delle tubazioni. La tubazione flessibile fra il cilindro e la valvola di non ritorno o la valvola di discesa deve essere scelta con un coefficiente di sicurezza di almeno 8 tra la pressione statica massima e la pressione di scoppio. La tubazione flessibile ed i suoi raccordi, tra il cilindro e la valvola di non ritorno o la valvola di discesa, devono resistere senza danni ad una pressione pari a 5 volte la pressione statica massima; questa prova deve essere effettuata da parte del fabbricante dell'insieme tubazione-raccordi.

### 01.21.10.R02 (Attitudine al) controllo della velocità

*Classe di Requisiti: Funzionalità d'uso*

*Classe di Esigenza: Funzionalità*

I macchinari e gli elementi che li costituiscono devono essere in grado di controllare i valori della velocità di discesa della cabina, sia nel normale funzionamento sia in caso di emergenza.

#### **Prestazioni:**

In caso di mancanza dell'alimentazione elettrica principale o in caso di mancanza dell'alimentazione del circuito di manovra il sistema di

frenatura deve essere capace di arrestare da solo il macchinario.

**Livello minimo della prestazione:**

La velocità della cabina deve essere misurata nella zona mediana del vano corsa e non deve superare velocità nominale di oltre il 5%.

**01.21.10.R03 Resistenza a compressione**

*Classe di Requisiti: Di stabilità*

*Classe di Esigenza: Sicurezza*

I macchinari e gli elementi che li costituiscono devono essere in grado di resistere a sforzi di compressione senza causare pericoli sia durante il normale funzionamento sia in caso di emergenza.

**Prestazioni:**

Il cilindro ed il pistone devono essere progettati con un coefficiente di sicurezza di almeno 1,7 tra il limite convenzionale di elasticità  $R_{p0,2}$  e le forze che si determinano con una pressione uguale a 2,3 volte la pressione statica massima.

**Livello minimo della prestazione:**

Per i calcoli degli elementi dei gruppi cilindro-pistone telescopici, con sistema idraulico di sincronizzazione, si deve assumere il valore più alto della pressione che si può riscontrare in un elemento. Per determinare lo spessore degli elementi si deve aggiungere 1,0 mm per le pareti e per il fondello del cilindro e 0,5 mm per le pareti dei pistoni cavi di gruppi cilindro-pistone semplici e telescopici. I calcoli devono essere condotti in conformità a quanto previsto dalle norme.

**01.21.10.R04 Resistenza a trazione**

*Classe di Requisiti: Di stabilità*

*Classe di Esigenza: Sicurezza*

I macchinari e gli elementi che li costituiscono devono essere in grado di resistere a trazione senza causare pericoli sia durante il normale funzionamento sia in caso di emergenza.

**Prestazioni:**

I gruppi cilindro-pistone sollecitati a sforzi di trazione devono essere costruiti in modo che risulti un coefficiente di sicurezza non inferiore a quello minimo di norma.

**Livello minimo della prestazione:**

I gruppi cilindro-pistone sollecitati a trazione devono essere costruiti in modo che risulti un coefficiente di sicurezza non minore di 2 tra le forze che si determinano per una pressione uguale a 1,4 volte la pressione statica massima e il limite convenzionale di elasticità  $R_p 0,2$ .

**ANOMALIE RISCONTRABILI**

**01.21.10.A01 Cadute di pressione**

Livello della pressione statica del sistema idraulico (compreso tra la valvola di non ritorno ed il cilindro) non al massimo.

**01.21.10.A02 Difetti degli ammortizzatori**

Difetti degli ammortizzatori ad accumulo di energia.

**01.21.10.A03 Difetti dei contatti**

Difetti di apertura o di chiusura dei contatti.

**01.21.10.A04 Difetti dei dispositivi di blocco**

Difetti di funzionamento dei dispositivi di blocco.

**01.21.10.A05 Difetti del limitatore di velocità**

Difetti del limitatore di velocità per cui la velocità di intervento del limitatore di velocità deve essere verificata.

**01.21.10.A06 Difetti del paracadute**

Difetti del paracadute della cabina per cui deve essere verificata di conseguenza l'energia che il paracadute è in grado di assorbire al momento della presa.

**01.21.10.A07 Difetti di isolamento**

Difetti di isolamento delle apparecchiature verso massa o verso terra.

**01.21.10.A08 Diminuzione di tensione**

Diminuzione della tensione di alimentazione delle apparecchiature.

**01.21.10.A09 Malfunzionamento fotocellule**

Difetti di funzionamento delle fotocellule che regolano l'apertura e chiusura delle porte della cabina.

**01.21.10.A10 Mancanza di energia elettrica**

Mancanza di energia elettrica di alimentazione delle parti elettriche dei macchinari e dei relativi accessori.

**CONTROLLI ESEGUIBILI DA PERSONALE SPECIALIZZATO**

**01.21.10.C01 Controllo degli ammortizzatori**

*Cadenza: ogni mese*

*Tipologia: Ispezione a vista*

Verificare che non si sia verificato alcun guasto che possa compromettere la normale utilizzazione dell'ascensore.

- Requisiti da verificare: 1) *Affidabilità.*
- Anomalie riscontrabili: 1) *Difetti degli ammortizzatori.*
- Ditte specializzate: *Ascensorista.*

### **01.21.10.C02 Controllo dei dispositivi di blocco**

*Cadenza: ogni mese*

*Tipologia: Ispezione a vista*

Verificare la funzionalità e l'efficienza dei dispositivi di blocco.

- Requisiti da verificare: 1) *Affidabilità.*
- Anomalie riscontrabili: 1) *Difetti dei dispositivi di blocco.*
- Ditte specializzate: *Ascensorista.*

### **01.21.10.C03 Controllo del paracadute**

*Cadenza: ogni mese*

*Tipologia: Ispezione a vista*

Verificare la regolarità della posa in opera dell'insieme comprendente cabina, paracadute, guide ed i relativi ancoraggi all'edificio.

- Requisiti da verificare: 1) *Affidabilità.*
- Anomalie riscontrabili: 1) *Difetti del paracadute.*
- Ditte specializzate: *Ascensorista.*

### **01.21.10.C04 Controllo generale**

*Cadenza: ogni mese*

*Tipologia: Ispezione a vista*

Controllare il funzionamento di tutte le apparecchiature di pompaggio oleodinamico.

- Requisiti da verificare: 1) *Affidabilità.*
- Anomalie riscontrabili: 1) *Cadute di pressione.*
- Ditte specializzate: *Ascensorista.*

### **01.21.10.C05 Controllo limitatore di velocità**

*Cadenza: ogni mese*

*Tipologia: Ispezione a vista*

Verificare la velocità di intervento del limitatore di velocità nel senso di discesa della cabina o della massa di bilanciamento.

- Requisiti da verificare: 1) *Affidabilità.*
- Anomalie riscontrabili: 1) *Difetti del limitatore di velocità.*
- Ditte specializzate: *Ascensorista.*

### **01.21.10.C06 Controllo fotocellule**

*Cadenza: ogni mese*

*Tipologia: Controllo*

Verifica del corretto funzionamento delle fotocellule.

- Requisiti da verificare: 1) *Affidabilità;* 2) *Isolamento elettrico.*
- Anomalie riscontrabili: 1) *Malfunzionamento fotocellule.*
- Ditte specializzate: *Ascensorista.*

## **MANUTENZIONI ESEGUIBILI DA PERSONALE SPECIALIZZATO**

### **01.21.10.I01 Lubrificazione**

*Cadenza: ogni mese*

Lubrificazione del paracadute e del limitatore di velocità.

- Ditte specializzate: *Ascensorista.*

### **01.21.10.I02 Sostituzione fotocellule**

*Cadenza: quando occorre*

Sostituire le fotocellule quando necessario.

- Ditte specializzate: *Ascensorista.*

**Elemento Manutenibile: 01.21.11**

## **Fotocellule**

**Unità Tecnologica: 01.21**  
**Ascensori e montacarichi**

Le fotocellule sono i dispositivi di sicurezza delle porte della cabina ascensore. Il loro funzionamento è basato sulla trasmissione di un raggio luminoso che parte da una fotocellula ed arriva alla fotocellula opposta; quando questo fascio luminoso viene interrotto si attiva il circuito e si aziona il dispositivo ad esso collegato (apertura e/o chiusura porte).

## ANOMALIE RISCONTRABILI

### 01.21.11.A01 Difetti dei led

Difetti di funzionamento dei led luminosi.

### 01.21.11.A02 Disallineamento

Errore di allineamento delle fotocellule trasmittente e ricevente.

### 01.21.11.A03 Mancanza di alimentazione

Mancanza di alimentazione per cui si verificano malfunzionamenti.

### 01.21.11.A04 Difetti di ancoraggio

Difetti di posa in opera delle fotocellule.

### 01.21.11.A05 Corrosione

Fenomeni di corrosione degli elementi deputati al sostegno delle fotocellule.

## CONTROLLI ESEGUIBILI DA PERSONALE SPECIALIZZATO

### 01.21.11.C01 Controllo generale

*Cadenza: ogni 3 mesi*

*Tipologia: Ispezione a vista*

Verificare il corretto funzionamento delle fotocellule interponendo un ostacolo tra le stesse.

- Requisiti da verificare: 1) *Resistenza meccanica.*
- Anomalie riscontrabili: 1) *Difetti dei led;* 2) *Disallineamento;* 3) *Mancanza di alimentazione;* 4) *Difetti di ancoraggio;* 5) *Corrosione.*
- Ditte specializzate: *Elettricista.*

## MANUTENZIONI ESEGUIBILI DA PERSONALE SPECIALIZZATO

### 01.21.11.I01 Registrazione

*Cadenza: quando occorre*

Eseguire la registrazione e la taratura delle fotocellule.

- Ditte specializzate: *Elettricista.*

## Elemento Manutenibile: 01.21.12

## Funi

Unità Tecnologica: 01.21

Ascensori e montacarichi

Le funi (in acciaio o con catene di acciaio) hanno il compito di sostenere le cabine, i contrappesi o le masse di bilanciamento.

## REQUISITI E PRESTAZIONI (EM)

### 01.21.12.R01 Resistenza meccanica

*Classe di Requisiti: Di stabilità*

*Classe di Esigenza: Sicurezza*

Le funi o catene devono essere in grado di sostenere senza causare pericoli le cabine, i contrappesi o le masse di bilanciamento.

#### **Prestazioni:**

Le funi devono avere un diametro nominale minimo ed un coefficiente di sicurezza non inferiore a quello minimo di norma. Le funi (o catene) devono essere indipendenti e devono essere montate in numero minimo di due.

#### **Livello minimo della prestazione:**

Le funi devono avere un diametro nominale non minore di 8 mm ed una classe di resistenza dei fili di 1570 N/mm<sup>2</sup> o 1770 N/mm<sup>2</sup> per le funi ad una classe di resistenza; oppure di 1370 N/mm<sup>2</sup> per i fili esterni e 1770 N/mm<sup>2</sup> per i fili interni nelle funi a doppia classe di resistenza. Il coefficiente di sicurezza (che è il rapporto tra il carico di rottura minimo di una fune e la tensione massima nella stessa fune quando la cabina si trova alla fermata più bassa) delle funi di sospensione deve essere non inferiore a:

- 12, nel caso di argani a frizione con tre o più funi;
- 16, nel caso di argani a frizione con due funi portanti;
- 12, nel caso di argani a tamburo.

Le estremità di ogni catena devono essere fissate alla cabina, al contrappeso o alla massa di bilanciamento ed ai punti fissi mediante idonei attacchi. Il collegamento tra catene e attacco deve essere verificato e si deve avere una resistenza non inferiore all'80% del carico di rottura minimo della catena. Il collegamento tra fune e attacco deve avere resistenza non inferiore all'80% del carico di rottura minimo della fune. Il coefficiente di sicurezza delle catene di sospensione non deve essere inferiore a 10.



## ANOMALIE RISCONTRABILI

### 01.21.12.A01 Snervamento delle funi

Difetti delle funi con segni di snervamento dei fili o dei trefoli che le compongono.

## CONTROLLI ESEGUIBILI DA PERSONALE SPECIALIZZATO

### 01.21.12.C01 Controllo generale

*Cadenza: ogni mese*

*Tipologia: Ispezione a vista*

Verificare le condizioni generali e lo stato di usura delle funi controllando anche il normale scorrimento delle stesse.

- Requisiti da verificare: 1) *Resistenza meccanica.*
- Anomalie riscontrabili: 1) *Snervamento delle funi.*
- Ditte specializzate: *Ascensorista.*

## MANUTENZIONI ESEGUIBILI DA PERSONALE SPECIALIZZATO

### 01.21.12.I01 Eguagliamento funi e catene

*Cadenza: ogni mese*

Eeguire l'eguagliamento delle funi e delle catene.

- Ditte specializzate: *Ascensorista.*

### 01.21.12.I02 Sostituzione delle funi

*Cadenza: quando occorre*

Sostituire le funi quando i fili rotti che le costituiscono hanno raggiunto una sezione valutabile nel 10% della sezione metallica totale della fune.

- Ditte specializzate: *Ascensorista.*

## Elemento Manutenibile: 01.21.13

## Guide cabina

Unità Tecnologica: 01.21

Ascensori e montacarichi

Le guide della cabina vengono normalmente realizzate in barre di acciaio trafilato a freddo con sezione a T che vengono installate verticalmente lungo il vano ascensore. Lungo queste guide scorre l'arcata che è la struttura alla quale è fissata direttamente la cabina; l'arcata per mezzo di pattini (che possono essere del tipo strisciante o a ruota) scorre sulle guide.

## REQUISITI E PRESTAZIONI (EM)

### 01.21.13.R01 Regolarità delle finiture

*Classe di Requisiti: Visivi*

*Classe di Esigenza: Aspetto*

Le guide della cabina debbono avere gli strati superficiali in vista privi di difetti, fessurazioni, scagliature o screpolature superficiali.

#### **Prestazioni:**

Le superfici di scorrimento dei pattini non devono presentare anomalie e/o comunque fessurazioni, screpolature, sbollature superficiali, ecc..

#### **Livello minimo della prestazione:**

I livelli minimi variano in funzione delle varie esigenze di aspetto come: la planarità; l'assenza di difetti superficiali; l'omogeneità di colore; l'omogeneità di brillantezza; l'omogeneità di insudiciamento, ecc..

### 01.21.13.R02 Resistenza meccanica

*Classe di Requisiti: Di stabilità*

*Classe di Esigenza: Sicurezza*

Le guide della cabina unitamente alle pareti sulle quali sono agganciate dovranno limitare la manifestazione di eventuali rotture, o deformazioni rilevanti, causate dall'azione di possibili sollecitazioni.

#### **Prestazioni:**

Le guide della cabina unitamente alle pareti dovranno essere idonee a limitare il prodursi di rotture o deformazioni gravi sotto l'azione di sollecitazioni meccaniche in modo da assicurare la durata e la funzionalità nel tempo senza pregiudicare la sicurezza degli utenti. A tal fine si considerano le seguenti azioni: carichi dovuti al peso proprio e di esercizio, sollecitazioni da impatto, carichi dovuti a dilatazioni termiche, assestamenti e deformazioni di strutture portanti.

#### **Livello minimo della prestazione:**

Per una analisi più approfondita dei livelli minimi rispetto ai vari componenti e materiali costituenti le guide della cabina si rimanda alle prescrizioni di legge e di normative vigenti in materia.

## ANOMALIE RISCONTRABILI

### 01.21.13.A01 Anomalie delle guide

Difetti delle superfici delle guide che provocano movimenti bruschi della cabina.

### 01.21.13.A02 Difetti di serraggio

Difetti di serraggio delle staffe metalliche che sorreggono le guide.

### 01.21.13.A03 Disallineamento guide

Guide non allineate perfettamente che causano problemi al corretto funzionamento dell'impianto.

### 01.21.13.A04 Usura dei pattini

Usura delle guarnizioni in materia plastiche dovuta all'attrito.

## CONTROLLI ESEGUIBILI DA PERSONALE SPECIALIZZATO

### 01.21.13.C01 Controllo dei pattini

*Cadenza: ogni 6 mesi*

*Tipologia: Controllo a vista*

Accertare che le guarnizioni dei pattini del tipo strisciante siano in buone condizioni o, nel caso di pattini a ruote, che le stesse girino correttamente.

- Anomalie riscontrabili: 1) *Usura dei pattini*; 2) *Disallineamento guide*.
- Ditte specializzate: *Ascensorista*.

## MANUTENZIONI ESEGUIBILI DA PERSONALE SPECIALIZZATO

### 01.21.13.I01 Lubrificazione

*Cadenza: ogni 3 mesi*

Eeguire una lubrificazione con prodotti specifici delle guide di scorrimento della cabina.

- Ditte specializzate: *Ascensorista*.

Elemento Manutenibile: 01.21.14

## Interruttore di extracorsa

Unità Tecnologica: 01.21

Ascensori e montacarichi

L'interruttore di extracorsa è un dispositivo elettrico di sicurezza che, quando azionato, deve fermare il macchinario e tenerlo fermo. L'interruttore di extracorsa deve richiudersi automaticamente quando la cabina abbandona la zona di azionamento.

Gli interruttori di extracorsa devono:

- nel caso di ascensori ad argano agganciato, interrompere direttamente mediante separazione meccanica positiva i circuiti che alimentano il motore ed il freno;
- nel caso di ascensori a frizione, ad una o due velocità, interrompere direttamente mediante separazione meccanica positiva i circuiti che alimentano il motore ed il freno oppure aprire, mediante un dispositivo elettrico di sicurezza il circuito che alimenta direttamente le bobine dei due contattori;
- nel caso di ascensori a tensione variabile o a variazione continua di velocità, assicurare rapidamente l'arresto del macchinario e cioè nel tempo più breve compatibile con il sistema.

## REQUISITI E PRESTAZIONI (EM)

### 01.21.14.R01 (Attitudine al) controllo delle dispersioni elettriche

*Classe di Requisiti: Protezione elettrica*

*Classe di Esigenza: Sicurezza*

Gli interruttori di extracorsa devono essere protetti da un morsetto di terra (contro la formazione di cariche positive) che deve essere collegato direttamente ad un conduttore di terra.

#### **Prestazioni:**

L'alimentazione di energia elettrica dei quadri degli interruttori deve avvenire tramite accorgimenti necessari per garantire l'isolamento dall'alimentazione elettrica stessa.

#### **Livello minimo della prestazione:**

L'apparecchiatura elettrica deve funzionare in modo sicuro nell'ambiente e nelle condizioni di lavoro specificate ed alle caratteristiche e tolleranze di alimentazione elettrica dichiarate, tenendo conto delle disfunzioni prevedibili.

## ANOMALIE RISCONTRABILI

### 01.21.14.A01 Corto circuiti

Corto circuiti dovuti a difetti nell'impianto di messa a terra, a sbalzi di tensione (sovraccarichi) o ad altro.

### 01.21.14.A02 Difetti agli interruttori

Difetti agli interruttori magnetotermici e differenziali dovuti all'eccessiva polvere presente all'interno delle connessioni o alla presenza di umidità ambientale o di condensa.

### 01.21.14.A03 Difetti di taratura

Difetti di taratura dei contattori, di collegamento o di taratura della protezione.

## CONTROLLI ESEGUIBILI DA PERSONALE SPECIALIZZATO

### 01.21.14.C01 Controllo generale

*Cadenza: ogni 3 mesi*

*Tipologia: Ispezione*

Verificare lo stato degli interblocchi elettrici con prova delle manovre di apertura e chiusura. Verificare la corretta pressione di serraggio delle lame dei sezionatori e delle bobine dei circuiti di sgancio degli interruttori di manovra sezionatori. Controllare che nessun apparecchio elettrico sia collegato in parallelo all'interruttore di extracorsa.

- Requisiti da verificare: 1) *Isolamento elettrico.*
- Anomalie riscontrabili: 1) *Difetti agli interruttori.*
- Ditte specializzate: *Ascensorista.*

## MANUTENZIONI ESEGUIBILI DA PERSONALE SPECIALIZZATO

### 01.21.14.I01 Pulizia generale

*Cadenza: ogni 3 mesi*

Pulizia generale degli interruttori di manovra, dei sezionatori di messa a terra, delle lame e delle pinze dei sezionatori di linea.

- Ditte specializzate: *Ascensorista.*

### 01.21.14.I02 Sostituzione

*Cadenza: quando occorre*

Sostituire gli interruttori di extracorsa non più funzionanti.

- Ditte specializzate: *Ascensorista.*

Elemento Manutenibile: 01.21.15

## Limitatore di velocità

Unità Tecnologica: 01.21

Ascensori e montacarichi

Il limitatore di velocità è un dispositivo di sicurezza che comanda il sistema di blocco paracadute della cabina in caso di eccesso di velocità. Generalmente il limitatore è connesso all'arcata della cabina mediante una fune; nel caso di eccesso di velocità il limitatore viene bloccato da un gancio azionato dall'azione della forza centrifuga ed un contatto elettrico provvede a togliere l'alimentazione all'impianto.

## REQUISITI E PRESTAZIONI (EM)

### 01.21.15.R01 Efficienza

*Classe di Requisiti: Funzionalità in emergenza*

*Classe di Esigenza: Funzionalità*

Il limitatore di velocità delle cabine ascensore deve entrare in funzione nel più breve tempo possibile.

#### **Prestazioni:**

L'intervento del limitatore di velocità che aziona il paracadute della cabina deve avvenire non prima che la velocità della cabina raggiunga il 115% della velocità nominale.

#### **Livello minimo della prestazione:**

In ogni caso l'intervento del limitatore di velocità che aziona il paracadute della cabina deve avvenire prima che la velocità nominale raggiunga:

- 0,80 m/s per i paracadute a presa istantanea diversi da quelli a rulli;
- 1 m/s per i paracadute a presa istantanea del tipo a rulli;
- 1,5 m/s per i paracadute a presa istantanea con effetto ammortizzato e per paracadute a presa progressiva usati per velocità nominale non maggiore di 1,0 m/s;
- $(1,25v + 0,25/v)$  m/s per i paracadute a presa progressiva usati per velocità nominale maggiore di 1,0 m/s. (dove  $v$  è la velocità nominale).

### 01.21.15.R02 Resistenza meccanica

*Classe di Requisiti: Di stabilità*

*Classe di Esigenza: Sicurezza*

Il limitatore di velocità deve essere mosso da una fune metallica capace di resistere agli sforzi che si verificano durante il funzionamento.

**Prestazioni:**

Il diametro nominale della fune non deve essere minore di 6 mm.

**Livello minimo della prestazione:**

Il carico di rottura minimo della fune deve essere almeno 8 volte superiore alla forza di trazione che si genera nella fune stessa all'atto dell'intervento del limitatore di velocità.

## ANOMALIE RISCONTRABILI

### 01.21.15.A01 Anomalie della puleggia

Difetti di funzionamento della puleggia tenditrice della fune.

### 01.21.15.A02 Difetti ai leverismi

Difetti di funzionamento dei dispositivi di leverismi che azionano il paracadute.

### 01.21.15.A03 Difetti di serraggio

Difetti di serraggio del limitatore al paracadute.

### 01.21.15.A04 Snervamento delle funi

Difetti delle funi con segni di snervamento dei fili o dei trefoli che le compongono.

## CONTROLLI ESEGUIBILI DA PERSONALE SPECIALIZZATO

### 01.21.15.C01 Controllo generale

*Cadenza: ogni mese*

*Tipologia: Ispezione a vista*

Verificare le condizioni generali e lo stato di usura delle funi controllando anche il normale scorrimento delle stesse. Controllare che le pulegge ed i dispositivi di leverismo siano perfettamente funzionanti.

- Anomalie riscontrabili: 1) *Snervamento delle funi*; 2) *Anomalie della puleggia*; 3) *Difetti ai leverismi*.
- Ditte specializzate: *Ascensorista*.

## MANUTENZIONI ESEGUIBILI DA PERSONALE SPECIALIZZATO

### 01.21.15.I01 Eguagliamento fune

*Cadenza: ogni mese*

Eeguire l'eguagliamento della fune del limitatore.

- Ditte specializzate: *Ascensorista*.

### 01.21.15.I02 Sostituzione della fune

*Cadenza: quando occorre*

Sostituire la fune metallica del limitatore quando, dei fili che la compongono, se ne presentano rotti una percentuale valutabile intorno al 10% della sezione totale della fune metallica stessa.

- Ditte specializzate: *Ascensorista*.

**Elemento Manutenibile: 01.21.16**

## Macchinari elettromeccanici

**Unità Tecnologica: 01.21**

**Ascensori e montacarichi**

Sono gli organi motori che assicurano il movimento e l'arresto dell'ascensore. Generalmente sono costituiti da una serie di elementi che consentono il corretto funzionamento dell'impianto elevatore quali la massa di bilanciamento, il paracadute (che può essere del tipo a presa istantanea, a presa istantanea con effetto ammortizzato, a presa progressiva).

## REQUISITI E PRESTAZIONI (EM)

### 01.21.16.R01 (Attitudine al) controllo della velocità

*Classe di Requisiti: Funzionalità d'uso*

*Classe di Esigenza: Funzionalità*

I macchinari e gli elementi che li costituiscono devono essere in grado di controllare i valori della velocità di discesa della cabina, sia nel normale funzionamento sia in caso di emergenza.

**Prestazioni:**

In caso di mancanza dell'alimentazione elettrica principale o in caso di mancanza dell'alimentazione del circuito di manovra il sistema di frenatura deve essere capace di arrestare da solo il macchinario.

**Livello minimo della prestazione:**

La velocità della cabina deve essere misurata nella zona mediana del vano corsa e non deve superare velocità nominale di oltre il 5%.

**ANOMALIE RISCONTRABILI****01.21.16.A01 Difetti degli ammortizzatori**

Difetti degli ammortizzatori ad accumulo di energia.

**01.21.16.A02 Difetti dei contatti**

Difetti di apertura o di chiusura dei contatti.

**01.21.16.A03 Difetti dei dispositivi di blocco**

Difetti dei dispositivi di blocco.

**01.21.16.A04 Difetti del limitatore di velocità**

Difetti del limitatore di velocità per cui la velocità di intervento del limitatore di velocità deve essere verificata.

**01.21.16.A05 Difetti del paracadute**

Difetti del paracadute della cabina per cui deve essere verificata di conseguenza l'energia che il paracadute è in grado di assorbire al momento della presa.

**01.21.16.A06 Difetti di alimentazione di energia elettrica**

Difetti di alimentazione di energia elettrica di alimentazione delle parti elettriche dei macchinari e dei relativi accessori.

**01.21.16.A07 Difetti di isolamento**

Difetti di isolamento delle apparecchiature verso massa o verso terra.

**01.21.16.A08 Diminuzione di tensione**

Diminuzione della tensione di alimentazione delle apparecchiature.

**CONTROLLI ESEGUIBILI DA PERSONALE SPECIALIZZATO****01.21.16.C01 Controllo generale**

*Cadenza: ogni mese*

*Tipologia: Ispezione a vista*

Verificare il corretto funzionamento di tutte le apparecchiature elettromeccaniche, delle cinghie e delle pulegge. Verificare l'efficienza del paracadute, del limitatore di velocità e degli apparati di sicurezza.

- Requisiti da verificare: 1) *Affidabilità*; 2) *Isolamento elettrico*.
- Anomalie riscontrabili: 1) *Difetti degli ammortizzatori*; 2) *Difetti dei contatti*; 3) *Difetti dei dispositivi di blocco*; 4) *Difetti del limitatore di velocità*; 5) *Difetti del paracadute*; 6) *Difetti di alimentazione di energia elettrica*; 7) *Difetti di isolamento*; 8) *Diminuzione di tensione*.
- Ditte specializzate: *Ascensorista*.

**MANUTENZIONI ESEGUIBILI DA PERSONALE SPECIALIZZATO****01.21.16.I01 Lubrificazione**

*Cadenza: ogni mese*

Effettuare una lubrificazione del paracadute e del limitatore di velocità.

- Ditte specializzate: *Ascensorista*.

**01.21.16.I02 Sostituzione**

*Cadenza: quando occorre*

Sostituire quando usurate le apparecchiature elettromeccaniche.

- Ditte specializzate: *Ascensorista*.

**Elemento Manutenibile: 01.21.17**

**Macchinari oleodinamici**

**Unità Tecnologica: 01.21**

**Ascensori e montacarichi**

Sono gli organi motori che assicurano il movimento e l'arresto dell'ascensore. I macchinari oleodinamici basano il loro funzionamento su due metodi di azionamento: ad azione diretta o ad azione indiretta. Se, per sollevare la cabina, si usano più gruppi cilindro-pistone, essi devono essere interconnessi idraulicamente per assicurare la parità delle pressioni.

## REQUISITI E PRESTAZIONI (EM)

### 01.21.17.R01 (Attitudine al) controllo della tenuta

*Classe di Requisiti: Di stabilità*

*Classe di Esigenza: Sicurezza*

Le tubazioni ed i relativi accessori del sistema idraulico di un ascensore devono essere adatti al fluido idraulico utilizzato ed essere progettati ed installati in modo da evitare ogni sollecitazione anormale.

**Prestazioni:**

Le tubazioni ed i loro accessori devono essere protetti contro i danneggiamenti ed essere fissati in modo appropriato in modo da evitare perdite del fluido circolante.

**Livello minimo della prestazione:**

Le tubazioni rigide ed i loro accessori devono essere progettati in modo che sotto la pressione pari a 2,3 volte la pressione statica massima, sia assicurato un coefficiente di sicurezza di almeno 1,7 rispetto al limite convenzionale di elasticità  $R_p 0,2$ .

Nel caso di gruppi cilindro-pistone telescopici che utilizzano dispositivi di sincronizzazione idraulica, si deve adottare un coefficiente di sicurezza aggiuntivo di 1,3 per il calcolo delle tubazioni. La tubazione flessibile fra il cilindro e la valvola di non ritorno o la valvola di discesa deve essere scelta con un coefficiente di sicurezza di almeno 8 tra la pressione statica massima e la pressione di scoppio. La tubazione flessibile ed i suoi raccordi, tra il cilindro e la valvola di non ritorno o la valvola di discesa, devono resistere senza danni ad una pressione pari a 5 volte la pressione statica massima; questa prova deve essere effettuata da parte del fabbricante dell'insieme tubazione-raccordi.

### 01.21.17.R02 (Attitudine al) controllo della velocità

*Classe di Requisiti: Funzionalità d'uso*

*Classe di Esigenza: Funzionalità*

I macchinari e gli elementi che li costituiscono devono essere in grado di controllare i valori della velocità di discesa della cabina, sia nel normale funzionamento sia in caso di emergenza.

**Prestazioni:**

In caso di mancanza dell'alimentazione elettrica principale o in caso di mancanza dell'alimentazione del circuito di manovra il sistema di frenatura deve essere capace di arrestare da solo il macchinario.

**Livello minimo della prestazione:**

La velocità della cabina deve essere misurata nella zona mediana del vano corsa e non deve superare velocità nominale di oltre il 5%.

### 01.21.17.R03 Resistenza a compressione

*Classe di Requisiti: Di stabilità*

*Classe di Esigenza: Sicurezza*

I macchinari e gli elementi che li costituiscono devono essere in grado di resistere a sforzi di compressione senza causare pericoli sia durante il normale funzionamento sia in caso di emergenza.

**Prestazioni:**

Il cilindro ed il pistone devono essere progettati con un coefficiente di sicurezza di almeno 1,7 tra il limite convenzionale di elasticità  $R_{p0,2}$  e le forze che si determinano con una pressione uguale a 2,3 volte la pressione statica massima.

**Livello minimo della prestazione:**

Per i calcoli degli elementi dei gruppi cilindro-pistone telescopici, con sistema idraulico di sincronizzazione, si deve assumere il valore più alto della pressione che si può riscontrare in un elemento. Per determinare lo spessore degli elementi si deve aggiungere 1,0 mm per le pareti e per il fondello del cilindro e 0,5 mm per le pareti dei pistoni cavi di gruppi cilindro-pistone semplici e telescopici. I calcoli devono essere condotti in conformità a quanto previsto dalle norme.

### 01.21.17.R04 Resistenza a trazione

*Classe di Requisiti: Di stabilità*

*Classe di Esigenza: Sicurezza*

I macchinari e gli elementi che li costituiscono devono essere in grado di resistere a trazione senza causare pericoli sia durante il normale funzionamento sia in caso di emergenza.

**Prestazioni:**

I gruppi cilindro-pistone sollecitati a sforzi di trazione devono essere costruiti in modo che risulti un coefficiente di sicurezza non inferiore a quello minimo di norma.

**Livello minimo della prestazione:**

I gruppi cilindro-pistone sollecitati a trazione devono essere costruiti in modo che risulti un coefficiente di sicurezza non minore di 2 tra le forze che si determinano per una pressione uguale a 1,4 volte la pressione statica massima e il limite convenzionale di elasticità  $R_p 0,2$ .

## ANOMALIE RISCONTRABILI

### 01.21.17.A01 Cadute di pressione

Livello della pressione statica del sistema idraulico (compreso tra la valvola di non ritorno ed il cilindro) non al massimo.

### 01.21.17.A02 Difetti degli ammortizzatori

Difetti degli ammortizzatori ad accumulo di energia.

### 01.21.17.A03 Difetti dei contatti

Difetti di apertura o di chiusura dei contatti.

#### **01.21.17.A04 Difetti dei dispositivi di blocco**

Difetti di funzionamento dei dispositivi di blocco.

#### **01.21.17.A05 Difetti del limitatore di velocità**

Difetti del limitatore di velocità per cui la velocità di intervento del limitatore di velocità deve essere verificata.

#### **01.21.17.A06 Difetti del paracadute**

Difetti del paracadute della cabina per cui deve essere verificata di conseguenza l'energia che il paracadute è in grado di assorbire al momento della presa.

#### **01.21.17.A07 Difetti di isolamento**

Difetti di isolamento delle apparecchiature verso massa o verso terra.

#### **01.21.17.A08 Diminuzione di tensione**

Diminuzione della tensione di alimentazione delle apparecchiature.

#### **01.21.17.A09 Mancanza di energia elettrica**

Mancanza di energia elettrica di alimentazione delle parti elettriche dei macchinari e dei relativi accessori.

### **CONTROLLI ESEGUIBILI DA PERSONALE SPECIALIZZATO**

#### **01.21.17.C01 Controllo degli ammortizzatori**

*Cadenza: ogni mese*

*Tipologia: Ispezione a vista*

Verificare che non si sia verificato alcun guasto che possa compromettere la normale utilizzazione dell'ascensore.

- Requisiti da verificare: 1) *Affidabilità.*
- Anomalie riscontrabili: 1) *Difetti degli ammortizzatori.*
- Ditte specializzate: *Ascensorista.*

#### **01.21.17.C02 Controllo dei dispositivi di blocco**

*Cadenza: ogni mese*

*Tipologia: Ispezione a vista*

Verificare la funzionalità e l'efficienza dei dispositivi di blocco.

- Requisiti da verificare: 1) *Affidabilità.*
- Anomalie riscontrabili: 1) *Difetti dei dispositivi di blocco.*
- Ditte specializzate: *Ascensorista.*

#### **01.21.17.C03 Controllo del paracadute**

*Cadenza: ogni mese*

*Tipologia: Ispezione a vista*

Verificare la regolarità della posa in opera dell'insieme comprendente cabina, paracadute, guide ed i relativi ancoraggi all'edificio.

- Requisiti da verificare: 1) *Affidabilità.*
- Anomalie riscontrabili: 1) *Difetti del paracadute.*
- Ditte specializzate: *Ascensorista.*

#### **01.21.17.C04 Controllo generale**

*Cadenza: ogni mese*

*Tipologia: Ispezione a vista*

Controllare il funzionamento di tutte le apparecchiature di pompaggio oleodinamico.

- Requisiti da verificare: 1) *Affidabilità.*
- Anomalie riscontrabili: 1) *Cadute di pressione.*
- Ditte specializzate: *Ascensorista.*

#### **01.21.17.C05 Controllo limitatore di velocità**

*Cadenza: ogni mese*

*Tipologia: Ispezione a vista*

Verificare la velocità di intervento del limitatore di velocità nel senso di discesa della cabina o della massa di bilanciamento.

- Requisiti da verificare: 1) *Affidabilità.*
- Anomalie riscontrabili: 1) *Difetti del limitatore di velocità.*
- Ditte specializzate: *Ascensorista.*

### **MANUTENZIONI ESEGUIBILI DA PERSONALE SPECIALIZZATO**

#### **01.21.17.I01 Lubrificazione**

*Cadenza: ogni mese*

Lubrificazione del paracadute e del limitatore di velocità.

- Ditte specializzate: *Ascensorista.*

## Pistone a trazione diretta

Unità Tecnologica: 01.21

Ascensori e montacarichi

Il pistone a trazione diretta è particolarmente indicato per ascensori con corsa limitata oltre che per montacarichi con superfici di cabina e portata elevate.

### ANOMALIE RISCONTRABILI

#### 01.21.18.A01 Anomalie piastra di ancoraggio

Difetti di tenuta o cattivo serraggio della piastra di ancoraggio del pistone.

#### 01.21.18.A02 Anomalie rivestimenti

Difetti di tenuta del rivestimento di protezione dei pistoni.

#### 01.21.18.A03 Corrosione

Fenomeni di corrosione delle parti metalliche particolarmente esposte ad ambienti umidi.

#### 01.21.18.A04 Difetti raccordi

Difetti di tenuta dei raccordi per cui si verificano perdite di olio.

#### 01.21.18.A05 Difetti valvola di caduta

Difetti di funzionamento della valvola di caduta per un cattivo dimensionamento della stessa.

### CONTROLLI ESEGUIBILI DA PERSONALE SPECIALIZZATO

#### 01.21.18.C01 Verifica generale

*Cadenza: ogni 6 mesi*

*Tipologia: Verifica*

Controllare il regolare funzionamento del pistone e che non ci siano perdite di olio; verificare che non ci siano fenomeni di corrosione in atto.

• Anomalie riscontrabili: 1) *Anomalie piastra di ancoraggio*; 2) *Anomalie rivestimenti*; 3) *Corrosione*; 4) *Difetti raccordi*; 5) *Difetti valvola di caduta*.

• Ditte specializzate: *Ascensorista*.

### MANUTENZIONI ESEGUIBILI DA PERSONALE SPECIALIZZATO

#### 01.21.18.I01 Verniciatura

*Cadenza: quando occorre*

Eeguire una verniciatura delle parti esterne dei pistoni per prevenire fenomeni di corrosione.

• Ditte specializzate: *Ascensorista*.

## Porte di piano

Unità Tecnologica: 01.21

Ascensori e montacarichi

Le porte di piano consentono ai passeggeri di entrare in cabina e sono gli elementi essenziali per la funzionalità e la sicurezza dell'impianto ascensore. Negli impianti moderni le porte di piano sono collegate a quelle della cabina (vengono azionate da un motore installato sul tetto della cabina).

### REQUISITI E PRESTAZIONI (EM)

#### 01.21.19.R01 Comodità di uso e manovra

*Classe di Requisiti: Funzionalità d'uso*

*Classe di Esigenza: Funzionalità*

Le porte di piano che consentono l'accesso dai pianerottoli alla cabina devono presentare caratteristiche di facilità di uso, di funzionalità e di manovrabilità.

**Prestazioni:**



Le porte di piano devono evitare inceppamenti meccanici e devono garantire la perfetta tenuta degli organi di guida. Le porte di piano devono essere corredate di un sistema di guida, che in caso di emergenza, mantenga le porte di piano nella loro posizione quando le guide non svolgono più la loro funzione.

**Livello minimo della prestazione:**

Le porte di piano devono avere altezza libera di accesso non inferiore a 2 m. La larghezza libera di accesso delle porte di piano deve essere di almeno 80 cm e non deve superare per più di 50 mm, su ciascun lato, la larghezza libera dell'accesso della cabina.

**01.21.19.R02 Resistenza meccanica**

*Classe di Requisiti: Di stabilità*

*Classe di Esigenza: Sicurezza*

Le porte, con i loro dispositivi di blocco, devono essere in grado di contrastare in modo efficace il prodursi di deformazioni o rotture sotto l'azione di determinate sollecitazioni.

**Prestazioni:**

Le porte di piano devono possedere una resistenza meccanica tale che, sotto l'azione di determinate sollecitazioni, resistano senza deformarsi.

**Livello minimo della prestazione:**

La resistenza meccanica delle porte e dei relativi dispositivi di blocco viene determinata eseguendo una prova di resistenza secondo le modalità indicate dalle norme. Tale prova prevede che applicando una forza di 300 N, perpendicolare all'anta, le porte:

- resistano senza manifestare alcuna deformazione permanente;
- resistano senza subire una deformazione elastica maggiore di 15 mm.

Particolari accorgimenti devono essere adoperati se le ante delle porte sono costituite da vetro in modo che le forze possono essere applicate senza danneggiare il vetro.

**ANOMALIE RISCONTRABILI**

**01.21.19.A01 Corrosione**

Decadimento dei materiali metallici a causa della combinazione con sostanze presenti nell'ambiente (ossigeno, acqua, anidride carbonica, ecc.).

**01.21.19.A02 Deformabilità porte**

Deformazione delle porte e dei loro telai dovuti a cedimenti o a cattiva posa in opera.

**01.21.19.A03 Difetti di chiusura**

Giochi tra le ante o tra ante e montanti, architrave o soglia che non consentono il corretto serraggio delle porte.

**01.21.19.A04 Difetti di lubrificazione**

Difetti di funzionamento delle serrature, delle cerniere e delle maniglie dovuti alla mancanza di lubrificazione.

**01.21.19.A05 Non ortogonalità**

Non ortogonalità dei telai mobili rispetto a quelli fissi dovuta generalmente alla mancanza di registrazione periodica dei fissaggi.

**01.21.19.A06 Scollaggi dei rivestimenti**

Mancanza di aderenza della pellicola di rivestimento al substrato per cause diverse e successiva scagliatura.

**CONTROLLI ESEGUIBILI DA PERSONALE SPECIALIZZATO**

**01.21.19.C01 Controllo delle serrature**

*Cadenza: ogni 6 mesi*

*Tipologia: Aggiornamento*

Controllo della funzionalità delle serrature.

- Requisiti da verificare: 1) *Comodità di uso e manovra.*
- Anomalie riscontrabili: 1) *Difetti di chiusura;* 2) *Difetti di lubrificazione.*
- Ditte specializzate: *Ascensorista.*

**01.21.19.C02 Controllo generale**

*Cadenza: ogni mese*

*Tipologia: Ispezione*

Verificare lo stato generale delle porte ed in particolare le serrature, i sistemi di bloccaggio ed i leveraggi delle porte.

- Requisiti da verificare: 1) *Affidabilità;* 2) *Comodità di uso e manovra.*
- Anomalie riscontrabili: 1) *Difetti di lubrificazione;* 2) *Difetti di chiusura;* 3) *Non ortogonalità.*
- Ditte specializzate: *Ascensorista.*

**01.21.19.C03 Controllo maniglia**

*Cadenza: ogni 6 mesi*

*Tipologia: Aggiornamento*

Controllo del corretto funzionamento delle maniglie.

- Requisiti da verificare: 1) *Comodità di uso e manovra.*
- Anomalie riscontrabili: 1) *Difetti di lubrificazione;* 2) *Difetti di chiusura.*
- Ditte specializzate: *Ascensorista.*

**MANUTENZIONI ESEGUIBILI DA PERSONALE SPECIALIZZATO**

### 01.21.19.I01 Lubrificazione serrature, cerniere

*Cadenza: ogni 6 mesi*

Lubrificazione ed ingrassaggio delle serrature e cerniere con prodotti siliconici, verifica del corretto funzionamento.

- Ditte specializzate: *Ascensorista*.

### 01.21.19.I02 Pulizia ante

*Cadenza: quando occorre*

Pulizia delle ante con prodotti detergenti non aggressivi idonei al tipo di materiale.

- Ditte specializzate: *Ascensorista*.

### 01.21.19.I03 Pulizia vetri

*Cadenza: quando occorre*

Pulizia e rimozione dello sporco e dei depositi superficiali con detergenti idonei.

- Ditte specializzate: *Ascensorista*.

## Elemento Manutenibile: 01.21.20

# Pulsantiera

Unità Tecnologica: 01.21

Ascensori e montacarichi

La pulsantiera (o quadro dei bottoni di comando) della cabina e dei vari piani sono quei dispositivi per mezzo dei quali gli utenti danno i comandi all'ascensore. Il funzionamento di detti dispositivi è basato su un circuito che viene chiuso quando viene premuto un pulsante e questo comando viene trasmesso al sistema di manovra dell'ascensore.

## REQUISITI E PRESTAZIONI (EM)

### 01.21.20.R01 Comodità d'uso e manovra

*Classe di Requisiti: Di funzionamento*

*Classe di Esigenza: Gestione*

Per consentire utilizzo da parte degli utenti le pulsantiere della cabina ascensore e quelle di piano devono essere disposte in modo da essere facilmente utilizzabili.

#### **Prestazioni:**

Le pulsantiere della cabina e quelle di piano devono essere disposte in posizione ed altezza dal piano di calpestio tali da rendere il loro utilizzo agevole e sicuro, ed essere accessibili anche da parte di persone con impedite o ridotta capacità motoria.

#### **Livello minimo della prestazione:**

In particolare l'altezza di installazione delle pulsantiere dal piano di calpestio deve essere compresa fra 0,40 e 1,40 m.

## ANOMALIE RICONTRABILI

### 01.21.20.A01 Anomalie dei pulsanti

Difetti di funzionamento dei pulsanti non rispondenti ai comandi.

### 01.21.20.A02 Difetti delle spie

Difetti di funzionamento delle spie luminose di segnalazione.

### 01.21.20.A03 Difetti di serraggio

Difetti di serraggio delle pulsantiere alla cabina ascensore o alla parete di piano.

## CONTROLLI ESEGUIBILI DA PERSONALE SPECIALIZZATO

### 01.21.20.C01 Controllo generale

*Cadenza: ogni 2 mesi*

*Tipologia: Controllo a vista*

Verificare il corretto funzionamento delle pulsantiere sia della cabina sia di quelle di piano; controllare che tutte le spie di segnalazione siano funzionanti. Verificare inoltre il corretto serraggio di viti e bulloni.

- Requisiti da verificare: 1) *Comodità d'uso e manovra*.
- Anomalie riscontrabili: 1) *Difetti delle spie*; 2) *Anomalie dei pulsanti*; 3) *Difetti di serraggio*.
- Ditte specializzate: *Ascensorista*.

## MANUTENZIONI ESEGUIBILI DA PERSONALE SPECIALIZZATO

### 01.21.20.I01 Pulizia

*Cadenza: ogni 2 mesi*

Effettuare la pulizia delle pulsantiere per eliminare polvere, accumuli vari.

- Ditte specializzate: *Ascensorista*.

### **01.21.20.I02 Serraggio**

*Cadenza: ogni 2 mesi*

Effettuare il serraggio dei dispositivi di tenuta delle pulsantiere.

- Ditte specializzate: *Ascensorista*.

**Elemento Manutenibile: 01.21.21**

## **Quadro di manovra**

**Unità Tecnologica: 01.21**

**Ascensori e montacarichi**

Il quadro di manovra riceve i comandi degli utenti, espressi mediante le pulsantiere di piano e della cabina, e consente il funzionamento dell'ascensore. Generalmente questo dispositivo è installato nel locale dove sono alloggiati le macchine dell'ascensore ed alimenta il motore dell'impianto nella direzione voluta e fino al piano desiderato dopo aver verificato che tutte le porte di piano siano chiuse.

I quadri di manovra sono nella maggior parte dei casi composti da:

- una morsettiere degli ingressi e delle uscite dei vari collegamenti;
- almeno due contattori (teleruttori) di manovra;
- un gruppo di relais;
- un trasformatore.

### **REQUISITI E PRESTAZIONI (EM)**

#### **01.21.21.R01 (Attitudine al) controllo delle dispersioni elettriche**

*Classe di Requisiti: Protezione elettrica*

*Classe di Esigenza: Sicurezza*

I quadri di manovra devono essere protetti da un morsetto di terra (contro la formazione di cariche positive) che deve essere collegato direttamente ad un conduttore di terra.

**Prestazioni:**

L'alimentazione di energia elettrica dei quadri di manovra deve avvenire tramite accorgimenti necessari per garantire l'isolamento dall'alimentazione elettrica stessa.

**Livello minimo della prestazione:**

L'apparecchiatura elettrica deve funzionare in modo sicuro nell'ambiente e nelle condizioni di lavoro specificate ed alle caratteristiche e tolleranze di alimentazione elettrica dichiarate, tenendo conto delle disfunzioni prevedibili.

#### **01.21.21.R02 Accessibilità**

*Classe di Requisiti: Facilità d'intervento*

*Classe di Esigenza: Funzionalità*

I quadri di manovra degli ascensori devono essere facilmente accessibili per consentire un facile utilizzo sia nel normale funzionamento sia in caso di guasti.

**Prestazioni:**

E' opportuno che sia assicurata la qualità della progettazione, della fabbricazione e dell'installazione dei materiali e componenti con riferimento a quanto indicato dalle norme e come certificato dalle ditte costruttrici di detti materiali e componenti.

**Livello minimo della prestazione:**

Devono essere rispettati i livelli previsti in sede di progetto.

#### **01.21.21.R03 Identificabilità**

*Classe di Requisiti: Facilità d'intervento*

*Classe di Esigenza: Funzionalità*

I quadri e le cabine elettriche devono essere facilmente identificabili per consentire un facile utilizzo. Deve essere presente un cartello sul quale sono riportate le funzioni degli interruttori nonché le azioni da compiere in caso di emergenza su persone colpite da folgorazione.

**Prestazioni:**

E' opportuno che gli elementi costituenti l'impianto elettrico siano realizzati e posti in opera secondo quanto indicato dalle norme e come certificato dalle ditte costruttrici di detti materiali e componenti.

**Livello minimo della prestazione:**

Devono essere rispettati i livelli previsti in sede di progetto.

### **ANOMALIE RICONTRABILI**

#### **01.21.21.A01 Anomalie dei trasformatori**

Difetti di funzionamento dei trasformatori per cui si verificano valori della tensione elettrica superiori a quelli ammissibili.

### **01.21.21.A02 Anomalie della morsettiere**

Difetti di funzionamento della morsettiere per cui risultano difficili i collegamenti dei conduttori elettrici.

### **01.21.21.A03 Corto circuiti**

Corto circuiti dovuti a difetti nell'impianto di messa a terra, a sbalzi di tensione (sovraccarichi) o ad altro.

### **01.21.21.A04 Difetti agli interruttori**

Difetti agli interruttori magnetotermici e differenziali dovuti all'eccessiva polvere presente all'interno delle connessioni o alla presenza di umidità ambientale o di condensa.

### **01.21.21.A05 Difetti di taratura**

Difetti di taratura dei contattori, di collegamento o di taratura della protezione.

### **01.21.21.A06 Surriscaldamento**

Surriscaldamento che può provocare difetti di protezione e di isolamento. Può essere dovuto a ossidazione delle masse metalliche.

## **CONTROLLI ESEGUIBILI DA PERSONALE SPECIALIZZATO**

### **01.21.21.C01 Controllo generale**

*Cadenza: ogni 6 mesi*

*Tipologia: Aggiornamento*

Verificare lo stato degli interblocchi elettrici con prova delle manovre di apertura e chiusura. Verificare la corretta pressione di serraggio delle lame dei sezionatori e delle bobine dei circuiti di sgancio degli interruttori di manovra sezionatori.

- Requisiti da verificare: 1) *Accessibilità*; 2) *(Attitudine al) controllo delle dispersioni elettriche*.
- Anomalie riscontrabili: 1) *Anomalie dei trasformatori*; 2) *Anomalie della morsettiere*; 3) *Difetti agli interruttori*.
- Ditte specializzate: *Elettricista, Ascensorista*.

### **01.21.21.C02 Verifica apparecchiature di taratura e controllo**

*Cadenza: ogni 6 mesi*

*Tipologia: Aggiornamento*

Verificare l'efficienza delle lampade di segnalazione, delle spie di segnalazione dei sezionatori di linea.

- Requisiti da verificare: 1) *Identificabilità*.
- Anomalie riscontrabili: 1) *Difetti agli interruttori*; 2) *Difetti di taratura*.
- Ditte specializzate: *Ascensorista, Elettricista*.

## **MANUTENZIONI ESEGUIBILI DA PERSONALE SPECIALIZZATO**

### **01.21.21.I01 Lubrificazione ingranaggi e contatti**

*Cadenza: ogni 6 mesi*

Lubrificare con vaselina pura i contatti, le pinze e le lame dei sezionatori di linea, gli interruttori di manovra, i sezionatori di messa a terra. Lubrificare con olio grafitato tutti gli ingranaggi e gli apparecchi di manovra.

- Ditte specializzate: *Ascensorista, Elettricista*.

### **01.21.21.I02 Pulizia generale**

*Cadenza: ogni 6 mesi*

Pulizia generale degli interruttori di manovra, dei sezionatori di messa a terra, delle lame e delle pinze dei sezionatori di linea.

- Ditte specializzate: *Ascensorista, Elettricista*.

**Elemento Manutenibile: 01.21.22**

## **Scheda elettronica per centralina**

**Unità Tecnologica: 01.21**

**Ascensori e montacarichi**

La scheda elettronica consente alla centralina di gestire un numero elevato di informazioni soprattutto nel caso di ascensori installati in hotel, edifici pubblici, ecc.

Questo dispositivo consente di aumentare il numero di corse-ora garantendo stessi tempi di marcia; inoltre la scheda compensa la variazione di temperatura dell'olio.

In genere è costituita da:

- circuito elettronico;
- unità di programmazione;
- trasduttore di pressione;
- trasduttore di temperatura.

## **ANOMALIE RISCOINTRABILI**

### **01.21.22.A01 Anomalie trasduttore di pressione**

Difetti di funzionamento del trasduttore di pressione.

### **01.21.22.A02 Anomalie trasduttore di temperatura**

Anomalie trasduttore di temperatura dell'olio.

### **01.21.22.A03 Anomalie unità di programmazione**

Difetti di taratura della unità di programmazione.

### **01.21.22.A04 Difetti dei circuiti**

Difetti di funzionamento della scheda per difetti dei circuiti.

## **CONTROLLI ESEGUIBILI DA PERSONALE SPECIALIZZATO**

### **01.21.22.C01 Controllo generale**

*Cadenza: ogni 2 mesi*

*Tipologia: Ispezione*

Verificare che tutti gli elementi della scheda siano funzionanti e che non ci siano segni di decadimento (bruciature, corti circuiti, ecc.).

• Anomalie riscontrabili: 1) *Anomalie trasduttore di temperatura*; 2) *Anomalie trasduttore di pressione*; 3) *Difetti dei circuiti*; 4) *Anomalie unità di programmazione*.

• Ditte specializzate: *Ascensorista*.

## **MANUTENZIONI ESEGUIBILI DA PERSONALE SPECIALIZZATO**

### **01.21.22.I01 Sostituzione scheda**

*Cadenza: a guasto*

Sostituire la scheda quando danneggiata e/o usurata.

• Ditte specializzate: *Ascensorista*.

### **01.21.22.I02 Taratura scheda**

*Cadenza: ogni 6 mesi*

Eseguire una registrazione e taratura dei parametri di funzionamento della scheda.

• Ditte specializzate: *Ascensorista*.

**Elemento Manutenibile: 01.21.23**

## **Sistema di arresto morbido**

**Unità Tecnologica: 01.21**

**Ascensori e montacarichi**

Il sistema di arresto morbido (detto soft-stop) è un dispositivo che consente di regolare l'arresto della cabina ascensore in modo che l'utente ottenga un livello di comfort maggiore. Questo dispositivo è costituito da un otturatore (installato all'interno delle valvole) e da un'elettrovalvola con doppio circuito.

## **ANOMALIE RISCONTRABILI**

### **01.21.23.A01 Anomalie elettrovalvole**

Difetti di funzionamento delle elettrovalvole.

### **01.21.23.A02 Anomalie otturatore**

Difetti di funzionamento dell'otturatore.

### **01.21.23.A03 Difetti valvole**

Difetti di tenuta delle valvole.

## **CONTROLLI ESEGUIBILI DA PERSONALE SPECIALIZZATO**

### **01.21.23.C01 Controllo generale**

*Cadenza: ogni 6 mesi*

*Tipologia: Prova*

Verificare il corretto arresto della cabina attraverso la regolazione del sistema di arresto morbido. Controllare che non ci siano perdite di olio.

• Anomalie riscontrabili: 1) *Anomalie otturatore*; 2) *Anomalie elettrovalvole*; 3) *Difetti valvole*.

• Ditte specializzate: *Ascensorista*.

## **MANUTENZIONI ESEGUIBILI DA PERSONALE SPECIALIZZATO**

### 01.21.23.I01 Registrazione e taratura

*Cadenza: quando occorre*

Eseguire la registrazione e la taratura del sistema di arresto morbido quando necessario.

- Ditte specializzate: *Ascensorista*.

### 01.21.23.I02 Sostituzione

*Cadenza: a guasto*

Eseguire la sostituzione del sistema di arresto morbido quando necessario.

- Ditte specializzate: *Ascensorista*.

## Elemento Manutenibile: 01.21.24

## Vani corsa

Unità Tecnologica: 01.21

Ascensori e montacarichi

Il vano corsa è il volume entro il quale si spostano la cabina, il contrappeso o la massa di bilanciamento. Questo volume di norma è materialmente delimitato dal fondo della fossa, dalle pareti e dal soffitto del vano.

### REQUISITI E PRESTAZIONI (EM)

#### 01.21.24.R01 Regolarità delle finiture

*Classe di Requisiti: Adattabilità delle finiture*

*Classe di Esigenza: Fruibilità*

Le aperture del vano che consentono l'accesso alla cabina devono essere realizzati nel rispetto della regola d'arte ed in modo da evitare pericoli per l'accesso alla cabina stessa.

##### **Prestazioni:**

Le porte di piano e la parete posta sul lato opposto a quello di ingresso alla cabina devono formare una superficie cieca su tutta la larghezza dell'accesso di cabina.

##### **Livello minimo della prestazione:**

La superficie definita dalle pareti della cabina del vano corsa deve essere continua e composta da elementi in grado da assicurare una resistenza meccanica tale che, applicando sulla stessa una forza di 300 N, essa resista senza deformazione permanente e senza deformazione elastica maggiore di 10 mm.

#### 01.21.24.R02 Resistenza meccanica

*Classe di Requisiti: Di stabilità*

*Classe di Esigenza: Sicurezza*

La struttura del vano di corsa deve essere realizzata in modo da sopportare tutte le forze che possono verificarsi durante il funzionamento dell'impianto.

##### **Prestazioni:**

Il vano corsa (costituito da pareti, pavimento e soffitto) deve essere costruito in modo che, sotto l'azione di determinate sollecitazioni, (che possono derivare dal macchinario, dalle guide durante la presa del paracadute, dall'intervento degli ammortizzatori oppure da quelle che possono derivare dal dispositivo antirimbando, dalle operazioni di carico e scarico della cabina ecc.) resista senza deformarsi nel pieno rispetto delle prescrizioni minime dettate dalle norme.

##### **Livello minimo della prestazione:**

La resistenza meccanica viene determinata applicando alle pareti una forza di 300 N e verificando che al termine della prova le pareti non presentino alcuna deformazione permanente o al più presentino una deformazione elastica inferiore ai 15 mm. Il pavimento della fossa del vano di corsa deve sopportare la forza data dalla massa in kg delle guide (maggiorata delle reazioni all'atto dell'intervento del paracadute) e la forza data dagli ammortizzatori della cabina risultante dalla formula:

$$4 \times g_n \times (P + Q)$$

dove:

- P è la somma delle masse della cabina vuota e dei componenti sostenuti da essa, e cioè è parte dei cavi flessibili, funi/catene di compensazione (se esistono) ecc., in chilogrammi;
- Q è portata (massa) in chilogrammi;
- $g_n$  è l'accelerazione di gravità (9,81 m/s<sup>2</sup>).

### ANOMALIE RICONTRABILI

#### 01.21.24.A01 Difetti ai meccanismi di leveraggio

Difetti delle guide, dei pattini e degli organi di scorrimento presenti nel vano corsa.

### CONTROLLI ESEGUIBILI DA PERSONALE SPECIALIZZATO

### **01.21.24.C01 Controllo generale**

*Cadenza: ogni 6 mesi*

*Tipologia: Ispezione*

Verificare l'integrità delle guide, dei pattini e degli organi di scorrimento presenti nel vano corsa. Accertare la presenza dei cartelli di segnalazioni e indicatori delle caratteristiche dell'impianto. Verificare che la fossa ascensore sia libera da materiale di risulta.

- Requisiti da verificare: 1) *Regolarità delle finiture.*
- Anomalie riscontrabili: 1) *Difetti ai meccanismi di leveraggio.*
- Ditte specializzate: *Ascensorista.*

## **MANUTENZIONI ESEGUIBILI DA PERSONALE SPECIALIZZATO**

### **01.21.24.I01 Lubrificazione**

*Cadenza: ogni 6 mesi*

Effettuare una lubrificazione di tutti gli organi di scorrimento (guide, pattini ecc.).

- Ditte specializzate: *Ascensorista.*

# Impianto elettrico

L'impianto elettrico, nel caso di edifici per civili abitazioni, ha la funzione di addurre, distribuire ed erogare energia elettrica. Per potenze non superiori a 50 kW l'ente erogatore fornisce l'energia in bassa tensione mediante un gruppo di misura; da quest'ultimo parte una linea primaria che alimenta i vari quadri delle singole utenze. Dal quadro di zona parte la linea secondaria che deve essere sezionata (nel caso di edifici per civili abitazioni) in modo da avere una linea per le utenze di illuminazione e l'altra per le utenze a maggiore assorbimento ed evitare così che salti tutto l'impianto in caso di corti circuiti. La distribuzione principale dell'energia avviene con cavi posizionati in apposite canalette; la distribuzione secondaria avviene con conduttori inseriti in apposite guaine di protezione (di diverso colore: il giallo-verde per la messa a terra, il blu per il neutro, il marrone-grigio per la fase). L'impianto deve essere progettato secondo le norme CEI vigenti per assicurare una adeguata protezione.

## REQUISITI E PRESTAZIONI (UT)

### 01.22.R01 (Attitudine al) controllo della condensazione interstiziale

*Classe di Requisiti: Sicurezza d'intervento*

*Classe di Esigenza: Sicurezza*

I componenti degli impianti elettrici capaci di condurre elettricità devono essere in grado di evitare la formazione di acqua di condensa per evitare alle persone qualsiasi pericolo di folgorazioni per contatto diretto secondo quanto prescritto dalla norma tecnica.

**Prestazioni:**

Si possono controllare i componenti degli impianti elettrici procedendo ad un esame nonché a misure eseguite secondo le norme CEI vigenti.

**Livello minimo della prestazione:**

Devono essere rispettati i livelli previsti in sede di progetto.

### 01.22.R02 (Attitudine al) controllo delle dispersioni elettriche

*Classe di Requisiti: Funzionalità d'uso*

*Classe di Esigenza: Funzionalità*

Per evitare qualsiasi pericolo di folgorazione alle persone, causato da un contatto diretto, i componenti degli impianti elettrici devono essere dotati di collegamenti equipotenziali con l'impianto di terra dell'edificio.

**Prestazioni:**

Le dispersioni elettriche possono essere verificate controllando i collegamenti equipotenziali e di messa a terra dei componenti degli impianti mediante misurazioni di resistenza a terra.

**Livello minimo della prestazione:**

Devono essere rispettati i livelli previsti in sede di progetto e nell'ambito della dichiarazione di conformità prevista dall'art.7 del D.M. 22 gennaio 2008 n. 37.

### 01.22.R03 Attitudine a limitare i rischi di incendio

*Classe di Requisiti: Protezione antincendio*

*Classe di Esigenza: Sicurezza*

I componenti dell'impianto elettrico devono essere realizzati ed installati in modo da limitare i rischi di probabili incendi.

**Prestazioni:**

Per limitare i rischi di probabili incendi i generatori di calore, funzionanti ad energia elettrica, devono essere installati e funzionare nel rispetto di quanto prescritto dalle leggi e normative vigenti.

**Livello minimo della prestazione:**

Devono essere rispettati i livelli previsti in sede di progetto.

### 01.22.R04 Impermeabilità ai liquidi

*Classe di Requisiti: Sicurezza d'intervento*

*Classe di Esigenza: Sicurezza*

I componenti degli impianti elettrici devono essere in grado di evitare il passaggio di fluidi liquidi per evitare alle persone qualsiasi pericolo di folgorazione per contatto diretto secondo quanto prescritto dalla normativa.

**Prestazioni:**

E' opportuno che gli elementi costituenti l'impianto elettrico siano realizzati e posti in opera secondo quanto indicato dalle norme e come certificato dalle ditte costruttrici di detti materiali e componenti.

**Livello minimo della prestazione:**

Devono essere rispettati i livelli previsti in sede di progetto.

### 01.22.R05 Isolamento elettrico

*Classe di Requisiti: Protezione elettrica*

*Classe di Esigenza: Sicurezza*

Gli elementi costituenti l'impianto elettrico devono essere in grado di resistere al passaggio di cariche elettriche senza perdere le proprie caratteristiche.

**Prestazioni:**

E' opportuno che gli elementi costituenti l'impianto elettrico siano realizzati e posti in opera secondo quanto indicato dalle norme e come certificato dalle ditte costruttrici di detti materiali e componenti.



**Livello minimo della prestazione:**

Devono essere rispettati i livelli previsti in sede di progetto.

**01.22.R06 Limitazione dei rischi di intervento**

*Classe di Requisiti: Protezione dai rischi d'intervento*

*Classe di Esigenza: Sicurezza*

Gli elementi costituenti l'impianto elettrico devono essere in grado di consentire ispezioni, manutenzioni e sostituzioni in modo agevole ed in ogni caso senza arrecare danno a persone o cose.

**Prestazioni:**

E' opportuno che gli elementi costituenti l'impianto elettrico siano realizzati e posti in opera secondo quanto indicato dalle norme e come certificato dalle ditte costruttrici di detti materiali e componenti.

**Livello minimo della prestazione:**

Devono essere rispettati i livelli previsti in sede di progetto.

**01.22.R07 Montabilità/Smontabilità**

*Classe di Requisiti: Facilità d'intervento*

*Classe di Esigenza: Funzionalità*

Gli elementi costituenti l'impianto elettrico devono essere atti a consentire la collocazione in opera di altri elementi in caso di necessità.

**Prestazioni:**

Gli elementi costituenti l'impianto elettrico devono essere montati in opera in modo da essere facilmente smontabili senza per questo smontare o disfare l'intero impianto.

**Livello minimo della prestazione:**

Devono essere rispettati i livelli previsti in sede di progetto.

**01.22.R08 Resistenza meccanica**

*Classe di Requisiti: Di stabilità*

*Classe di Esigenza: Sicurezza*

Gli impianti elettrici devono essere realizzati con materiali in grado di contrastare in modo efficace il prodursi di deformazioni o rotture sotto l'azione di determinate sollecitazioni.

**Prestazioni:**

Gli elementi costituenti gli impianti elettrici devono essere idonei ad assicurare stabilità e resistenza all'azione di sollecitazioni meccaniche in modo da garantirne durata e funzionalità nel tempo garantendo allo stesso tempo la sicurezza degli utenti.

**Livello minimo della prestazione:**

Devono essere rispettati i livelli previsti in sede di progetto.

**ELEMENTI MANUTENIBILI DELL'UNITÀ TECNOLOGICA:**

---

- 01.22.01 Alternatore
- 01.22.02 Barre in rame
- 01.22.03 Canalizzazioni in PVC
- 01.22.04 Contattore
- 01.22.05 Disgiuntore di rete
- 01.22.06 Dispositivi di controllo della luce (dimmer)
- 01.22.07 Fusibili
- 01.22.08 Gruppi di continuità
- 01.22.09 Interruttori
- 01.22.10 Motori
- 01.22.11 Pettini di collegamento in rame
- 01.22.12 Presa interbloccata
- 01.22.13 Prese e spine
- 01.22.14 Quadri di bassa tensione
- 01.22.15 Quadri di media tensione
- 01.22.16 Relè a sonde
- 01.22.17 Relè termici
- 01.22.18 Sezionatore
- 01.22.19 Sistemi di cablaggio
- 01.22.20 Trasformatori a secco
- 01.22.21 Trasformatori in liquido isolante

## Alternatore

Unità Tecnologica: 01.22

Impianto elettrico

L'alternatore è un dispositivo elettrico che trasforma energia meccanica in energia elettrica a corrente alternata.

Gli alternatori sono costituiti da due parti fondamentali, una fissa e l'altra rotante, dette rispettivamente statore e rotore, su cui sono disposti avvolgimenti di rame isolati. I due avvolgimenti si dicono induttore e indotto; a seconda del tipo di alternatore l'induttore può essere disposto sul rotore e l'indotto sullo statore e viceversa.

Quando una delle due parti ( indotto o induttore) entra in rotazione si genera (per il fenomeno dell'induzione elettromagnetica) una corrente elettrica nell'indotto che viene raccolta dalle spazzole e da queste trasmessa agli utilizzatori.

### ANOMALIE RICONTRABILI

#### 01.22.01.A01 Anomalie avvolgimenti

Difetti di isolamento degli avvolgimenti.

#### 01.22.01.A02 Anomalie cuscinetti

Difetti di funzionamento dei cuscinetti.

#### 01.22.01.A03 Difetti elettromagneti

Difetti di funzionamento degli elettromagneti.

#### 01.22.01.A04 Surriscaldamento

Eccessivo livello della temperatura per cui si verifica il blocco dei cuscinetti.

### CONTROLLI ESEGUIBILI DA PERSONALE SPECIALIZZATO

#### 01.22.01.C01 Controllo cuscinetti

*Cadenza: ogni 2 mesi*

*Tipologia: Ispezione a vista*

Verificare l'assenza di rumorosità durante il funzionamento.

- Anomalie riscontrabili: 1) *Anomalie cuscinetti.*
- Ditte specializzate: *Elettricista.*

#### 01.22.01.C02 Verifica tensione

*Cadenza: ogni 6 mesi*

*Tipologia: Ispezione strumentale*

Verificare la tensione e la corrente in uscita; controllare la frequenza di uscita e la potenza attiva erogata.

- Anomalie riscontrabili: 1) *Anomalie avvolgimenti;* 2) *Difetti elettromagneti.*
- Ditte specializzate: *Elettricista.*

### MANUTENZIONI ESEGUIBILI DA PERSONALE SPECIALIZZATO

#### 01.22.01.I01 Sostituzione

*Cadenza: quando occorre*

Eseguire la sostituzione dell'alternatore quando necessario.

- Ditte specializzate: *Elettricista.*

## Barre in rame

Unità Tecnologica: 01.22

Impianto elettrico

Le barre in rame si utilizzano per realizzare sistemi di distribuzione con portata elevata quando è necessario alimentare in maniera pratica e veloce vari moduli. Infatti la caratteristica di questo tipo di connessioni è quella di avere un particolare profilo (generalmente a C) che consente l'innesto dei vari moduli da connettere in maniera sicura e veloce.

### ANOMALIE RICONTRABILI

#### 01.22.02.A01 Difetti serraggi

Difetti di funzionamento degli elementi di serraggio barre/moduli da collegare.

## 01.22.02.A02 Surriscaldamento

Eccessivo livello della temperatura dei quadri dove sono alloggiati i moduli di connessione per cui si verificano corti circuiti.

### CONTROLLI ESEGUIBILI DA PERSONALE SPECIALIZZATO

#### 01.22.02.C01 Verifica tensione

*Cadenza: ogni 6 mesi*

*Tipologia: Ispezione strumentale*

Verificare la tensione e la corrente in uscita; controllare la frequenza di uscita e la potenza attiva erogata.

- Anomalie riscontrabili: 1) *Difetti serraggi.*
- Ditte specializzate: *Elettricista.*

#### 01.22.02.C02 Controllo serraggio

*Cadenza: ogni 6 mesi*

*Tipologia: Controllo*

Verificare il corretto serraggio delle barre ai rispettivi moduli.

- Requisiti da verificare: 1) *Montabilità/Smontabilità.*
- Anomalie riscontrabili: 1) *Difetti serraggi.*
- Ditte specializzate: *Elettricista.*

### MANUTENZIONI ESEGUIBILI DA PERSONALE SPECIALIZZATO

#### 01.22.02.I01 Ripristino serraggi

*Cadenza: a guasto*

Eseguire il ripristino dei collegamenti barre/moduli quando si verificano malfunzionamenti.

- Ditte specializzate: *Elettricista.*

#### 01.22.02.I02 Sostituzione

*Cadenza: quando occorre*

Eseguire la sostituzione delle barre quando necessario.

- Ditte specializzate: *Elettricista.*

Elemento Manutenibile: 01.22.03

## Canalizzazioni in PVC

Unità Tecnologica: 01.22

Impianto elettrico

Le "canalette" sono tra gli elementi più semplici per il passaggio dei cavi elettrici; sono generalmente realizzate in PVC e devono essere conformi alle prescrizioni di sicurezza delle norme CEI (dovranno essere dotate di marchio di qualità o certificate secondo le disposizioni di legge).

### REQUISITI E PRESTAZIONI (EM)

#### 01.22.03.R01 Resistenza al fuoco

*Classe di Requisiti: Protezione antincendio*

*Classe di Esigenza: Sicurezza*

Le canalizzazioni degli impianti elettrici suscettibili di essere sottoposte all'azione del fuoco devono essere classificate secondo quanto previsto dalla normativa vigente; la resistenza al fuoco deve essere documentata da "marchio di conformità" o "dichiarazione di conformità".

**Prestazioni:**

Le prove per la determinazione della resistenza al fuoco degli elementi sono quelle indicate dalle norme UNI.

**Livello minimo della prestazione:**

Devono essere rispettati i livelli previsti in sede di progetto.

#### 01.22.03.R02 Stabilità chimico reattiva

*Classe di Requisiti: Protezione dagli agenti chimici ed organici*

*Classe di Esigenza: Sicurezza*

Le canalizzazioni degli impianti elettrici devono essere realizzate con materiali in grado di mantenere inalterate nel tempo le proprie caratteristiche chimico-fisiche.

**Prestazioni:**

Per garantire la stabilità chimico reattiva i materiali e componenti degli impianti elettrici non devono presentare incompatibilità chimico-fisica.

**Livello minimo della prestazione:**

Devono essere rispettati i livelli previsti in sede di progetto.

## ANOMALIE RISCONTRABILI

### 01.22.03.A01 Deformazione

Variazione geometriche e morfologiche dei profili e degli elementi per fenomeni di ritiro quali imbarcamento, svergolamento, ondulazione.

### 01.22.03.A02 Fessurazione

Formazione di soluzioni di continuità nel materiale con distacco macroscopico delle parti.

### 01.22.03.A03 Fratturazione

Formazione di soluzioni di continuità nel materiale con o senza spostamento delle parti.

### 01.22.03.A04 Non planarità

Uno o più elementi possono presentarsi non perfettamente complanari rispetto al sistema.

## CONTROLLI ESEGUIBILI DA PERSONALE SPECIALIZZATO

### 01.22.03.C01 Controllo generale

*Cadenza: ogni 6 mesi*

*Tipologia: Controllo a vista*

Controllo dello stato generale e dell'integrità dei contenitori a vista, dei coperchi delle cassette e delle scatole di passaggio.

- Requisiti da verificare: 1) *Isolamento elettrico*; 2) *Resistenza meccanica*; 3) *Stabilità chimico reattiva*.
- Ditte specializzate: *Elettricista*.

## MANUTENZIONI ESEGUIBILI DA PERSONALE SPECIALIZZATO

### 01.22.03.I01 Ripristino elementi

*Cadenza: quando occorre*

Riposizionare gli elementi in caso di sconnessioni.

- Ditte specializzate: *Elettricista*.

### 01.22.03.I02 Ripristino grado di protezione

*Cadenza: quando occorre*

Ripristinare il previsto grado di protezione che non deve mai essere inferiore a quello previsto dalla normativa vigente.

- Ditte specializzate: *Elettricista*.

**Elemento Manutenibile: 01.22.04**

## Contattore

**Unità Tecnologica: 01.22**

**Impianto elettrico**

È un apparecchio meccanico di manovra che funziona in ON/OFF ed è comandato da un elettromagnete. Il contattore si chiude quando la bobina dell'elettromagnete è alimentata e, attraverso i poli, crea il circuito tra la rete di alimentazione e il ricevitore. Le parti mobili dei poli e dei contatti ausiliari sono comandati dalla parte mobile dell'elettromagnete che si sposta nei seguenti casi:

- per rotazione, ruotando su un asse;
- per traslazione, scivolando parallelamente sulle parti fisse;
- con un movimento di traslazione-rotazione.

Quando la bobina è posta fuori tensione il circuito magnetico si smagnetizza e il contattore si apre a causa:

- delle molle di pressione dei poli e della molla di ritorno del circuito magnetico mobile;
- della gravità.

## ANOMALIE RISCONTRABILI

### 01.22.04.A01 Anomalie della bobina

Difetti di funzionamento della bobina di avvolgimento.

### 01.22.04.A02 Anomalie del circuito magnetico

Difetti di funzionamento del circuito magnetico mobile.

### 01.22.04.A03 Anomalie dell'elettromagnete

Vibrazioni dell'elettromagnete del contattore dovute ad alimentazione non idonea.

### 01.22.04.A04 Anomalie della molla

Difetti di funzionamento della molla di ritorno.

### 01.22.04.A05 Anomalie delle viti serrafili

Difetti di tenuta delle viti serrafilo.

### 01.22.04.A06 Difetti dei passacavo

Difetti di tenuta del coperchio passacavi.

### 01.22.04.A07 Rumorosità

Eccessivo livello del rumore dovuto ad accumuli di polvere sulle superfici.

## CONTROLLI ESEGUIBILI DA PERSONALE SPECIALIZZATO

### 01.22.04.C01 Controllo generale

*Cadenza: ogni 6 mesi*

*Tipologia: Ispezione a vista*

Verificare che i fili siano ben serrati dalle viti e che i cavi siano ben sistemati nel coperchio passacavi. Nel caso di eccessivo rumore smontare il contattore e verificare lo stato di pulizia delle superfici dell'elettromagnete e della bobina.

- Requisiti da verificare: 1) *Limitazione dei rischi di intervento.*
- Anomalie riscontrabili: 1) *Anomalie della bobina;* 2) *Anomalie del circuito magnetico;* 3) *Anomalie della molla;* 4) *Anomalie delle viti serrafili;* 5) *Difetti dei passacavo;* 6) *Anomalie dell'elettromagnete;* 7) *Rumorosità.*
- Ditte specializzate: *Elettricista.*

### 01.22.04.C02 Verifica tensione

*Cadenza: ogni anno*

*Tipologia: Ispezione strumentale*

Misurare la tensione ai morsetti di arrivo utilizzando un voltmetro.

- Requisiti da verificare: 1) *(Attitudine al) controllo delle dispersioni elettriche.*
- Anomalie riscontrabili: 1) *Anomalie dell'elettromagnete.*
- Ditte specializzate: *Elettricista.*

## MANUTENZIONI ESEGUIBILI DA PERSONALE SPECIALIZZATO

### 01.22.04.I01 Pulizia

*Cadenza: quando occorre*

Eeguire la pulizia delle superfici rettifiche dell'elettromagnete utilizzando benzina o tricloretilene.

- Ditte specializzate: *Elettricista.*

### 01.22.04.I02 Serraggio cavi

*Cadenza: ogni 6 mesi*

Effettuare il serraggio di tutti i cavi in entrata e in uscita dal contattore.

- Ditte specializzate: *Elettricista.*

### 01.22.04.I03 Sostituzione bobina

*Cadenza: a guasto*

Effettuare la sostituzione della bobina quando necessario con altra dello stesso tipo.

- Ditte specializzate: *Elettricista.*

**Elemento Manutenibile: 01.22.05**

## Disgiuntore di rete

**Unità Tecnologica: 01.22**

**Impianto elettrico**

La funzione del disgiuntore è quella di disinserire la tensione nell'impianto elettrico al fine di eliminare campi elettromagnetici. Durante la notte quando non è in funzione alcun apparecchio elettrico collegato alla linea del disgiuntore si otterrà una riduzione totale dei campi elettrici e magnetici perturbativi. Per ripristinare la tensione sarà sufficiente che anche un solo apparecchio collegato alla rete faccia richiesta di corrente.

## REQUISITI E PRESTAZIONI (EM)

### 01.22.05.R01 Comodità di uso e manovra

*Classe di Requisiti: Funzionalità d'uso*

*Classe di Esigenza: Funzionalità*

I disgiuntori devono essere realizzati con materiali e componenti aventi caratteristiche di facilità di uso, di funzionalità e di manovrabilità.

#### **Prestazioni:**

I disgiuntori devono essere disposti in posizione ed altezza dal piano di calpestio tali da rendere il loro utilizzo agevole e sicuro sia in condizioni di normale utilizzo sia in caso di emergenza.

**Livello minimo della prestazione:**

In particolare l'altezza di installazione dal piano di calpestio dei componenti deve essere compresa fra 0,40 e 1,40 m.

## **ANOMALIE RISCONTRABILI**

### **01.22.05.A01 Anomalie dei contatti ausiliari**

Difetti di funzionamento dei contatti ausiliari.

### **01.22.05.A02 Anomalie led**

Difetti di funzionamento dei led di segnalazione.

### **01.22.05.A03 Anomalie delle molle**

Difetti di funzionamento delle molle.

### **01.22.05.A04 Anomalie degli sganciatori**

Difetti di funzionamento degli sganciatori di apertura e chiusura.

### **01.22.05.A05 Corto circuiti**

Corto circuiti dovuti a difetti nell'impianto di messa a terra, a sbalzi di tensione (sovraccarichi) o ad altro.

### **01.22.05.A06 Difetti delle connessioni**

Difetti di serraggio delle connessioni in entrata ed in uscita dai sezionatori.

### **01.22.05.A07 Difetti ai dispositivi di manovra**

Difetti agli interruttori dovuti all'eccessiva polvere presente all'interno delle connessioni o alla presenza di umidità ambientale o di condensa.

### **01.22.05.A08 Difetti di taratura**

Difetti di taratura dei contattori, di collegamento o di taratura della protezione.

### **01.22.05.A09 Surriscaldamento**

Surriscaldamento che può provocare difetti di protezione e di isolamento. Può essere dovuto da ossidazione delle masse metalliche.

## **CONTROLLI ESEGUIBILI DA PERSONALE SPECIALIZZATO**

### **01.22.05.C01 Controllo generale**

*Cadenza: ogni mese*

*Tipologia: Controllo a vista*

Verificare la funzionalità dei dispositivi di manovra dei disgiuntori. Verificare che ci sia un buon livello di isolamento e di protezione (livello minimo di protezione da assicurare è IP54) onde evitare corto circuiti.

• Requisiti da verificare: 1) *(Attitudine al) controllo della condensazione interstiziale;* 2) *(Attitudine al) controllo delle dispersioni elettriche;* 3) *Comodità di uso e manovra;* 4) *Impermeabilità ai liquidi;* 5) *Isolamento elettrico;* 6) *Limitazione dei rischi di intervento;* 7) *Montabilità/Smontabilità;* 8) *Resistenza meccanica.*

• Anomalie riscontrabili: 1) *Corto circuiti;* 2) *Difetti ai dispositivi di manovra;* 3) *Difetti di taratura;* 4) *Surriscaldamento;* 5) *Anomalie degli sganciatori.*

• Ditte specializzate: *Elettricista.*

### **01.22.05.C02 Controllo led di segnalazione**

*Cadenza: ogni settimana*

*Tipologia: Controllo*

Verificare il corretto funzionamento delle spie di segnalazione del disgiuntore.

• Requisiti da verificare: 1) *Montabilità/Smontabilità.*

• Anomalie riscontrabili: 1) *Anomalie led.*

• Ditte specializzate: *Elettricista.*

## **MANUTENZIONI ESEGUIBILI DA PERSONALE SPECIALIZZATO**

### **01.22.05.I01 Sostituzioni**

*Cadenza: quando occorre*

Sostituire, quando usurati o non più rispondenti alle norme, i disgiuntori

• Ditte specializzate: *Elettricista.*

**Elemento Manutenibile: 01.22.06**

## **Dispositivi di controllo della luce (dimmer)**

**Unità Tecnologica: 01.22**

**Impianto elettrico**

Il dimmer è un dispositivo che consente di regolare e controllare elettronicamente la potenza assorbita da un carico (limitandola a piacimento). Attualmente in commercio esistono numerosi tipi di dimmer da quelli usati semplici da utilizzare in casa per la regolazione di una singola lampada a quelli che regolano l'intensità luminosa di interi apparati come quelli presenti in grandi complessi (sale ristoranti, teatri, ecc.). I dimmer possono essere dotati di dispositivi meccanici od elettronici che ne permettono la calibrazione.

## REQUISITI E PRESTAZIONI (EM)

### 01.22.06.R01 Efficienza

*Classe di Requisiti: Di funzionamento*

*Classe di Esigenza: Gestione*

I dimmer devono essere realizzati con materiali e componenti in grado di non sprecare potenza dell'energia che li attraversa.

#### **Prestazioni:**

E' opportuno che gli elementi costituenti i dimmer siano realizzati e posti in opera secondo quanto indicato dalle norme e come certificato dalle ditte costruttrici di detti materiali e componenti.

#### **Livello minimo della prestazione:**

I dimmer devono rispettare i valori minimi imposti dalla normativa.

## ANOMALIE RISCONTRABILI

### 01.22.06.A01 Anomalie comandi

Difetti di funzionamento dei dispositivi di regolazione e controllo.

### 01.22.06.A02 Ronzio

Ronzii causati dall'induttore in caso di carichi pesanti.

### 01.22.06.A03 Sgancio tensione

Sgancio saltuario dell'interruttore magnetotermico in caso di utilizzo di dimmer a sfioramento.

## CONTROLLI ESEGUIBILI DA PERSONALE SPECIALIZZATO

### 01.22.06.C01 Controllo generale

*Cadenza: ogni settimana*

*Tipologia: Controllo a vista*

Verificare il corretto funzionamento dei dispositivi di regolazione e controllo.

- Requisiti da verificare: 1) *Efficienza.*
- Anomalie riscontrabili: 1) *Anomalie comandi.*
- Ditte specializzate: *Elettricista.*

## MANUTENZIONI ESEGUIBILI DA PERSONALE SPECIALIZZATO

### 01.22.06.I01 Sostituzione

*Cadenza: quando occorre*

Sostituire i dimmer quando necessario.

- Ditte specializzate: *Elettricista.*

**Elemento Manutenibile: 01.22.07**

## Fusibili

**Unità Tecnologica: 01.22**

**Impianto elettrico**

I fusibili realizzano una protezione fase per fase con un grande potere di interruzione a basso volume e possono essere installati o su appositi supporti (porta-fusibili) o in sezionatori porta-fusibili al posto di manicotti o barrette. Si classificano in due categorie:  
- fusibili "distribuzione" tipo gG: proteggono sia contro i corto-circuiti sia contro i sovraccarichi i circuiti che non hanno picchi di corrente elevati, come i circuiti resistivi; devono avere un carico immediatamente superiore alla corrente di pieno carico del circuito protetto;  
- fusibili "motore" tipo aM: proteggono contro i corto-circuiti i circuiti sottoposti ad elevati picchi di corrente, sono fatti in maniera tale che permettono ai fusibili aM di far passare queste sovracorrenti rendendoli non adatti alla protezione contro i sovraccarichi; una protezione come questa deve essere fornita di un altro dispositivo quale il relè termico; devono avere un carico immediatamente superiore alla corrente di pieno carico del circuito protetto.

## ANOMALIE RISCONTRABILI

### 01.22.07.A01 Depositi vari

Accumuli di polvere all'interno delle connessioni.

### 01.22.07.A02 Difetti di funzionamento

Anomalie nel funzionamento dei fusibili dovuti ad erronea posa degli stessi sui porta-fusibili.

### 01.22.07.A03 Umidità

Presenza di umidità ambientale o di condensa.

## CONTROLLI ESEGUIBILI DA PERSONALE SPECIALIZZATO

### 01.22.07.C01 Controllo generale

*Cadenza: ogni 6 mesi*

*Tipologia: Ispezione a vista*

Verificare la corretta posizione ed il tipo di fusibile installato. Controllare che le connessioni siano efficienti e pulite.

- Anomalie riscontrabili: 1) Difetti di funzionamento; 2) Depositi vari; 3) Umidità.
- Ditte specializzate: *Elettricista*.

## MANUTENZIONI ESEGUIBILI DA PERSONALE SPECIALIZZATO

### 01.22.07.I01 Pulizia

*Cadenza: ogni 6 mesi*

Eseguire la pulizia delle connessioni dei fusibili sui porta fusibili eliminando polvere, umidità e depositi vari.

- Ditte specializzate: *Elettricista*.

### 01.22.07.I02 Sostituzione dei fusibili

*Cadenza: quando occorre*

Eseguire la sostituzione dei fusibili quando usurati.

- Ditte specializzate: *Elettricista*.

**Elemento Manutenibile: 01.22.08**

## Gruppi di continuità

**Unità Tecnologica: 01.22**

**Impianto elettrico**

I gruppi di continuità dell'impianto elettrico consentono di alimentare circuiti utilizzatori in assenza di alimentazione da rete per le utenze che devono sempre essere garantite; l'energia viene prelevata da quella raccolta in una batteria che il sistema ricarica durante la presa di energia dalla rete pubblica. Si dividono in impianti soccorritori in corrente continua e soccorritori in corrente alternata con inverter. Gli utilizzatori più comuni sono: dispositivi di sicurezza e allarme, impianti di illuminazione di emergenza, impianti di elaborazione dati. I gruppi di continuità sono formati da:

- trasformatore di ingresso (isola l'apparecchiatura dalla rete di alimentazione);
- raddrizzatore (durante il funzionamento in rete trasforma la tensione alternata che esce dal trasformatore di ingresso in tensione continua, alimentando, quindi, il caricabatteria e l'inverter);
- caricabatteria (in presenza di tensione in uscita dal raddrizzatore ricarica la batteria di accumulatori dopo un ciclo di scarica parziale e/o totale);
- batteria di accumulatori (forniscono, per il periodo consentito dalla sua autonomia, tensione continua all'inverter nell'ipotesi si verifichi un black-out);
- invertitore (trasforma la tensione continua del raddrizzatore o delle batterie in tensione alternata sinusoidale di ampiezza e frequenza costanti);
- commutatori (consentono di intervenire in caso siano necessarie manutenzioni senza perdere la continuità di alimentazione).

## REQUISITI E PRESTAZIONI (EM)

### 01.22.08.R01 (Attitudine al) controllo del rumore prodotto

*Classe di Requisiti: Acustici*

*Classe di Esigenza: Benessere*

Gli elementi dei gruppi di continuità devono garantire un livello di rumore nell'ambiente esterno e in quelli abitativi entro i limiti prescritti dalla normativa vigente.

#### **Prestazioni:**

I gruppi di continuità devono funzionare in modo da mantenere il livello di rumore ambiente  $L_a$  e quello residuo  $L_r$  nei limiti indicati dalla normativa.

#### **Livello minimo della prestazione:**

I valori di emissione acustica possono essere verificati "in situ", procedendo alle verifiche previste dalle norme UNI, oppure verificando che i valori dichiarati dal produttore di elementi facenti parte dell'impianto siano conformi alla normativa.

## ANOMALIE RISCOINTRABILI

### 01.22.08.A01 Corto circuiti

Corti circuiti dovuti a difetti nell'impianto di messa a terra, a sbalzi di tensione (sovraccarichi) o ad altro.

### 01.22.08.A02 Difetti agli interruttori

Difetti agli interruttori magnetotermici e differenziali dovuti all'eccessiva polvere presente all'interno delle connessioni o alla presenza di



umidità ambientale o di condensa.

### **01.22.08.A03 Difetti di taratura**

Difetti di taratura dei contattori, di collegamento o di taratura della protezione.

### **01.22.08.A04 Surriscaldamento**

Surriscaldamento che può provocare difetti di protezione e di isolamento. Può essere dovuto da ossidazione delle masse metalliche.

## **CONTROLLI ESEGUIBILI DA PERSONALE SPECIALIZZATO**

### **01.22.08.C01 Controllo generale inverter**

*Cadenza: ogni 2 mesi*

*Tipologia: Ispezione strumentale*

Verificare lo stato di funzionamento del quadro di parallelo invertitori misurando alcuni parametri quali le tensioni, le correnti e le frequenze di uscita dall'inverter. Effettuare le misurazioni della potenza in uscita su inverter-rete.

- Requisiti da verificare: 1) *(Attitudine al) controllo delle dispersioni elettriche.*
- Anomalie riscontrabili: 1) *Difetti di taratura.*
- Ditte specializzate: *Elettricista.*

### **01.22.08.C02 Verifica batterie**

*Cadenza: ogni 2 mesi*

*Tipologia: Controllo*

Verificare l'efficienza delle batterie del gruppo di continuità mediante misura della tensione con la batteria quasi scarica; verificare i livelli del liquido e lo stato dei morsetti.

- Anomalie riscontrabili: 1) *Difetti di taratura.*
- Ditte specializzate: *Elettricista.*

## **MANUTENZIONI ESEGUIBILI DA PERSONALE SPECIALIZZATO**

### **01.22.08.I01 Ricarica batteria**

*Cadenza: quando occorre*

Ricarica del livello del liquido dell'elettrolita, quando necessario, nelle batterie del gruppo di continuità.

- Ditte specializzate: *Meccanico.*

## **Elemento Manutenibile: 01.22.09**

# **Interruttori**

**Unità Tecnologica: 01.22**

**Impianto elettrico**

Gli interruttori generalmente utilizzati sono del tipo ad interruzione in esafluoruro di zolfo con pressione relativa del SF6 di primo riempimento a 20 °C uguale a 0,5 bar. Gli interruttori possono essere dotati dei seguenti accessori:

- comando a motore carica molle;
- sganciatore di apertura;
- sganciatore di chiusura;
- contamanovre meccanico;
- contatti ausiliari per la segnalazione di aperto-chiuso dell'interruttore.

## **REQUISITI E PRESTAZIONI (EM)**

### **01.22.09.R01 Comodità di uso e manovra**

*Classe di Requisiti: Funzionalità d'uso*

*Classe di Esigenza: Funzionalità*

Gli interruttori devono essere realizzati con materiali e componenti aventi caratteristiche di facilità di uso, di funzionalità e di manovrabilità.

#### **Prestazioni:**

Gli interruttori devono essere disposti in posizione ed altezza dal piano di calpestio tali da rendere il loro utilizzo agevole e sicuro, ed essere accessibili anche da parte di persone con impedite o ridotta capacità motoria.

#### **Livello minimo della prestazione:**

In particolare l'altezza di installazione dal piano di calpestio dei componenti deve essere compresa fra 0,40 e 1,40 m, ad eccezione di quei componenti il cui azionamento avviene mediante comando a distanza (ad esempio il telecomando a raggi infrarossi).

## **ANOMALIE RISCOINTRABILI**

### **01.22.09.A01 Anomalie dei contatti ausiliari**

Difetti di funzionamento dei contatti ausiliari.

### 01.22.09.A02 Anomalie delle molle

Difetti di funzionamento delle molle.

### 01.22.09.A03 Anomalie degli sganciatori

Difetti di funzionamento degli sganciatori di apertura e chiusura.

### 01.22.09.A04 Corto circuiti

Corto circuiti dovuti a difetti nell'impianto di messa a terra, a sbalzi di tensione (sovraccarichi) o ad altro.

### 01.22.09.A05 Difetti agli interruttori

Difetti agli interruttori magnetotermici e differenziali dovuti all'eccessiva polvere presente all'interno delle connessioni o alla presenza di umidità ambientale o di condensa.

### 01.22.09.A06 Difetti di taratura

Difetti di taratura dei contattori, di collegamento o di taratura della protezione.

### 01.22.09.A07 Disconnessione dell'alimentazione

Disconnessione dell'alimentazione dovuta a difetti di messa a terra, di sovraccarico di tensione di alimentazione, di corto circuito imprevisto.

### 01.22.09.A08 Surriscaldamento

Surriscaldamento che può provocare difetti di protezione e di isolamento. Può essere dovuto da ossidazione delle masse metalliche.

## CONTROLLI ESEGUIBILI DA PERSONALE SPECIALIZZATO

### 01.22.09.C01 Controllo generale

*Cadenza: ogni mese*

*Tipologia: Controllo a vista*

Verificare la corretta pressione di serraggio delle viti e delle placchette, e dei coperchi delle cassette. Verificare che ci sia un buon livello di isolamento e di protezione (livello minimo di protezione da assicurare è IP54) onde evitare corto circuiti.

• Requisiti da verificare: 1) *(Attitudine al) controllo della condensazione interstiziale;* 2) *(Attitudine al) controllo delle dispersioni elettriche;* 3) *Comodità di uso e manovra;* 4) *Impermeabilità ai liquidi;* 5) *Isolamento elettrico;* 6) *Limitazione dei rischi di intervento;* 7)

*Montabilità/Smontabilità;* 8) *Resistenza meccanica.*

• Anomalie riscontrabili: 1) *Corto circuiti;* 2) *Difetti agli interruttori;* 3) *Difetti di taratura;* 4) *Disconnessione dell'alimentazione;* 5) *Surriscaldamento;* 6) *Anomalie degli sganciatori.*

• Ditte specializzate: *Elettricista.*

## MANUTENZIONI ESEGUIBILI DA PERSONALE SPECIALIZZATO

### 01.22.09.I01 Sostituzioni

*Cadenza: quando occorre*

Sostituire, quando usurate o non più rispondenti alle norme, parti degli interruttori quali placchette, coperchi, telai porta frutti, apparecchi di protezione e di comando.

• Ditte specializzate: *Elettricista.*

## Elemento Manutenibile: 01.22.10

# Motori

Unità Tecnologica: 01.22

Impianto elettrico

Le parti principali di un motore sono lo statore (induttore) e il rotore (indotto).

Lo statore è la parte fissa del motore formata da un'armatura in ghisa che contiene una corona di lamierini molto sottili in acciaio al silicio isolati tra loro da ossidazione o vernice isolante. Gli avvolgimenti dello statore che devono innescare il campo rotante (tre in caso di motore trifase) sono collocati negli appositi incastri di cui sono forniti i lamierini. Ognuno degli avvolgimenti è fatto di varie bobine che si accoppiano tra loro definendo il numero di coppie di poli del motore e, di conseguenza, la velocità di rotazione.

Il rotore è la parte mobile del motore formata da un impilaggio di lamierini sottili isolati tra loro e che compongono un cilindro inchiodato sull'albero del motore. Il rotore può essere dei tipi di seguito descritti.

A gabbia di scoiattolo. Sulla parte esterna del cilindro sono posizionati degli incastri su cui si dispongono dei conduttori collegati ad ognuna delle estremità da una corona metallica e su cui si esercita la coppia motore generata dal campo rotante. I conduttori sono inclinati di poco verso l'esterno per fare in modo che la coppia sia regolare, questo conferisce al rotore il tipico aspetto di una gabbia di scoiattolo. Nei motori di piccole dimensioni la gabbia è un pezzo unico fatta di alluminio iniettato sotto pressione; anche le alette di raffreddamento sono colate in questo modo e formano un corpo unico con il rotore. La coppia di avviamento di questi motori è bassa e la corrente assorbita alla messa sotto tensione è molto maggiore rispetto alla corrente nominale.

A doppia gabbia. È il rotore più diffuso; è formato da due gabbie concentriche: una esterna con resistenza maggiore e una interna con resistenza minore. All'inizio dell'avviamento, le correnti indotte si oppongono alla penetrazione del flusso nella gabbia interna perché questo ha una frequenza elevata. La coppia prodotta dalla gabbia esterna resistente è elevata e lo spunto di corrente ridotto. A fine avviamento si ha una diminuzione della frequenza del rotore e, di conseguenza, è più agevole il passaggio del flusso attraverso la gabbia interna. Il motore, quindi, agisce come se fosse formato da una sola gabbia poco resistente. In regime stabilito la velocità è inferiore solo di poco a quella del motore a gabbia singola.

A gabbia resistente - Sono molto diffusi, soprattutto in gabbia singola. Di solito la gabbia è racchiusa tra due anelli in inox resistente. Questi

motori, alcuni dei quali sono moto-ventilati, hanno un rendimento meno buono e la variazione di velocità si può ottenere soltanto agendo sulla tensione. Hanno, però, una buona coppia di avviamento. Sbobinato (rotore ad anelli). Degli avvolgimenti uguali a quelli dello statore sono collocati negli incastri alla periferia del rotore che, di solito, è trifase. L'estremità di ogni avvolgimento è collegata ad un punto comune (accoppiamento a stella). Le estremità libere o si collegano ad un'interfaccia centrifuga o a tre anelli in rame, isolati e integrati al rotore. Su questi anelli si muovono delle spazzole in grafite collegate direttamente al dispositivo di avviamento. In base al valore delle resistenze inserite nel circuito rotorico, questo tipo di motore può sviluppare una coppia di avviamento che può arrivare fino ad oltre 2,5 volte la coppia nominale. Il picco di corrente all'avviamento è uguale a quello della coppia.

## REQUISITI E PRESTAZIONI (EM)

### 01.22.10.R01 (Attitudine al) controllo del rumore prodotto

*Classe di Requisiti: Acustici*

*Classe di Esigenza: Benessere*

I motori devono essere realizzati con materiali e componenti tali da garantire un livello di rumore nell'ambiente esterno entro i limiti prescritti dalla norma tecnica.

**Prestazioni:**

Il livello di rumore può essere oggetto di verifiche sia con gli impianti funzionanti che con gli impianti fermi.

**Livello minimo della prestazione:**

Devono essere rispettati i valori minimi indicati dalla norma.

## ANOMALIE RISCONTRABILI

### 01.22.10.A01 Anomalie del rotore

Difetti di funzionamento del rotore.

### 01.22.10.A02 Aumento della temperatura

Valori eccessivi della temperatura ambiente che causano malfunzionamenti.

### 01.22.10.A03 Difetti del circuito di ventilazione

Anomalie nel funzionamento del circuito di ventilazione.

### 01.22.10.A04 Difetti delle guarnizioni

Difetti di tenuta delle guarnizioni.

### 01.22.10.A05 Difetti di marcia

Difetti nella marcia del motore per cui si verificano continui arresti e ripartenze.

### 01.22.10.A06 Difetti di serraggio

Difetti di tenuta dei serraggi dei vari bulloni.

### 01.22.10.A07 Difetti dello statore

Difetti di funzionamento dello statore.

### 01.22.10.A08 Rumorosità

Eccessivo livello del rumore prodotto durante il funzionamento.

### 01.22.10.A09 Sovraccarico

Eccessivo valore della tensione utilizzata per singolo apparecchio.

## CONTROLLI ESEGUIBILI DA PERSONALE SPECIALIZZATO

### 01.22.10.C01 Controllo della tensione

*Cadenza: ogni 6 mesi*

*Tipologia: Ispezione strumentale*

Effettuare una verifica dei valori della tensione di alimentazione per evitare sovraccarichi.

- Requisiti da verificare: 1) (Attitudine al) controllo delle dispersioni elettriche.
- Anomalie riscontrabili: 1) Aumento della temperatura; 2) Sovraccarico.
- Ditte specializzate: Eletttricista.

### 01.22.10.C02 Controllo generale

*Cadenza: ogni 6 mesi*

*Tipologia: Ispezione a vista*

Verificare che il motore giri correttamente e che il livello del rumore prodotto non sia eccessivo. Controllare che non si verifichino giochi o cigolii.

- Requisiti da verificare: 1) (Attitudine al) controllo del rumore prodotto.
- Anomalie riscontrabili: 1) Anomalie del rotore; 2) Difetti di marcia; 3) Difetti di serraggio; 4) Difetti dello statore; 5) Rumorosità.
- Ditte specializzate: Eletttricista.

## MANUTENZIONI ESEGUIBILI DA PERSONALE SPECIALIZZATO

### 01.22.10.I01 Revisione

*Cadenza: quando occorre*

Eseguire lo smontaggio completo del motore per eseguirne la revisione.

- Ditte specializzate: *Elettricista*.

### **01.22.10.I02 Serraggio bulloni**

*Cadenza: ogni 6 mesi*

Eseguire il serraggio di tutti i bulloni per evitare giochi e malfunzionamenti.

- Ditte specializzate: *Elettricista*.

**Elemento Manutenibile: 01.22.11**

## **Pettini di collegamento in rame**

**Unità Tecnologica: 01.22**

**Impianto elettrico**

I pettini sono costituiti da elementi modulari in rame che permettono di realizzare l'alimentazione degli interruttori modulari sfruttando il morsetto plug-in che consente l'innesto dei vari moduli da connettere in maniera sicura e veloce senza ricorrere al tradizionale cablaggio con conduttori.

### **ANOMALIE RICONTRABILI**

#### **01.22.11.A01 Difetti serraggi**

Difetti di funzionamento degli elementi di serraggio barre/moduli da collegare.

#### **01.22.11.A02 Surriscaldamento**

Eccessivo livello della temperatura dei quadri dove sono alloggiati i moduli di connessione per cui si verificano corti circuiti.

### **CONTROLLI ESEGUIBILI DA PERSONALE SPECIALIZZATO**

#### **01.22.11.C01 Verifica tensione**

*Cadenza: ogni 6 mesi*

*Tipologia: Ispezione strumentale*

Verificare la tensione e la corrente in uscita; controllare la frequenza di uscita e la potenza attiva erogata.

- Anomalie riscontrabili: 1) *Difetti serraggi*.
- Ditte specializzate: *Elettricista*.

#### **01.22.11.C02 Controllo serraggio**

*Cadenza: ogni 6 mesi*

*Tipologia: Controllo*

Verificare il corretto serraggio dei pettini ai rispettivi moduli.

- Requisiti da verificare: 1) *Montabilità/Smontabilità*.
- Anomalie riscontrabili: 1) *Difetti serraggi*.
- Ditte specializzate: *Elettricista*.

### **MANUTENZIONI ESEGUIBILI DA PERSONALE SPECIALIZZATO**

#### **01.22.11.I01 Ripristino serraggi**

*Cadenza: a guasto*

Eseguire il ripristino dei collegamenti pettini/moduli quando si verificano malfunzionamenti.

- Ditte specializzate: *Elettricista*.

#### **01.22.11.I02 Sostituzione**

*Cadenza: quando occorre*

Eseguire la sostituzione dei pettini quando necessario.

- Ditte specializzate: *Elettricista*.

**Elemento Manutenibile: 01.22.12**

## **Presca interbloccata**

**Unità Tecnologica: 01.22**

**Impianto elettrico**

La presa con interruttore di blocco è una presa dotata di un dispositivo di comando fisicamente connesso con un blocco meccanico (asta di interblocco) che impedisce la manovra di chiusura del dispositivo stesso, qualora la spina non sia inserita nella presa e, successivamente impedisce l'estrazione della spina con il dispositivo in posizione di chiusura. In pratica le manovre di inserzione e disinserzione possono avvenire solamente con la presa fuori tensione.

Il dispositivo di comando è costituito da un interruttore di manovra sezionatore, non manovra rotativa.

## REQUISITI E PRESTAZIONI (EM)

### 01.22.12.R01 Affidabilità

*Classe di Requisiti: Funzionalità d'uso*

*Classe di Esigenza: Funzionalità*

Il dispositivo meccanico di interruzione con interruttore per correnti alternata per le prese interbloccate, devono essere conformi alla Norma EN 60947-3 con una categoria di utilizzo almeno AC-22A.

#### **Prestazioni:**

La categoria di un interruttore è definita in funzione dell'utilizzazione e a seconda che l'applicazione prevista richieda operazioni frequenti (A) o non frequenti (B). Un interruttore di categoria AC-22A è idoneo per la manovra di carichi misti, resistivi e induttivi con sovraccarichi di modesta entità: potere nominale di chiusura pari a 3 volte la corrente nominale.

#### **Livello minimo della prestazione:**

L'interruttore di blocco e la presa devono resistere ad una corrente potenziale di cortocircuito presunta di valore minimo 10 kA.

### 01.22.12.R02 Comodità di uso e manovra

*Classe di Requisiti: Funzionalità d'uso*

*Classe di Esigenza: Funzionalità*

Le prese devono essere realizzate con materiali e componenti aventi caratteristiche di facilità di uso, di funzionalità e di manovrabilità.

#### **Prestazioni:**

Le prese devono essere disposte in posizione ed altezza dal piano di calpestio tali da rendere il loro utilizzo agevole e sicuro, ed essere accessibili anche da parte di persone con impedite o ridotta capacità motoria.

#### **Livello minimo della prestazione:**

In particolare l'altezza di installazione dal piano di calpestio dei componenti deve essere compresa fra 0,40 e 1,40 m, ad eccezione di quei componenti il cui azionamento avviene mediante comando a distanza (ad. es. telecomando a raggi infrarossi).

## ANOMALIE RISCONTRABILI

### 01.22.12.A01 Corto circuiti

Corto circuiti dovuti a difetti nell'impianto di messa a terra, a sbalzi di tensione (sovraccarichi) o ad altro.

### 01.22.12.A02 Difetti agli interruttori

Difetti agli interruttori magnetotermici e differenziali dovuti all'eccessiva polvere presente all'interno delle connessioni o alla presenza di umidità ambientale o di condensa.

### 01.22.12.A03 Difetti di taratura

Difetti di taratura dei contattori, di collegamento o di taratura della protezione.

### 01.22.12.A04 Disconnessione dell'alimentazione

Disconnessione dell'alimentazione dovuta a difetti di messa a terra, di sovraccarico di tensione di alimentazione, di corto circuito imprevisto.

### 01.22.12.A05 Surriscaldamento

Surriscaldamento che può provocare difetti di protezione e di isolamento. Può essere dovuto da ossidazione delle masse metalliche.

## CONTROLLI ESEGUIBILI DA PERSONALE SPECIALIZZATO

### 01.22.12.C01 Controllo generale

*Cadenza: ogni mese*

*Tipologia: Controllo a vista*

Verificare la corretta pressione di serraggio delle viti e delle placchette, e dei coperchi delle cassette. Verificare che ci sia un buon livello di isolamento e di protezione (livello minimo di protezione da assicurare è IP54) onde evitare corto circuiti.

• Requisiti da verificare: 1) *(Attitudine al) controllo della condensazione interstiziale;* 2) *(Attitudine al) controllo delle dispersioni elettriche;* 3) *Comodità di uso e manovra;* 4) *Impermeabilità ai liquidi;* 5) *Isolamento elettrico;* 6) *Limitazione dei rischi di intervento;* 7) *Montabilità/Smontabilità;* 8) *Resistenza meccanica.*

• Anomalie riscontrabili: 1) *Corto circuiti;* 2) *Difetti agli interruttori;* 3) *Difetti di taratura;* 4) *Disconnessione dell'alimentazione;* 5) *Surriscaldamento.*

• Ditte specializzate: *Elettricista.*

## MANUTENZIONI ESEGUIBILI DA PERSONALE SPECIALIZZATO

### 01.22.12.I01 Sostituzioni

*Cadenza: quando occorre*

Sostituire, quando usurate o non più rispondenti alle norme, parti di prese e spine quali placchette, coperchi, telai porta frutti, apparecchi di protezione e di comando.

- Ditte specializzate: *Elettricista*.

**Elemento Manutenibile: 01.22.13**

## Prese e spine

**Unità Tecnologica: 01.22**

**Impianto elettrico**

Le prese e le spine dell'impianto elettrico hanno il compito di distribuire alle varie apparecchiature alle quali sono collegati l'energia elettrica proveniente dalla linea principale di adduzione. Sono generalmente sistemate in appositi spazi ricavati nelle pareti o a pavimento (cassette).

### REQUISITI E PRESTAZIONI (EM)

#### 01.22.13.R01 Comodità di uso e manovra

*Classe di Requisiti: Funzionalità d'uso*

*Classe di Esigenza: Funzionalità*

Le prese e le spine devono essere realizzate con materiali e componenti aventi caratteristiche di facilità di uso, di funzionalità e di manovrabilità.

##### **Prestazioni:**

Le prese e le spine devono essere disposte in posizione ed altezza dal piano di calpestio tali da rendere il loro utilizzo agevole e sicuro, ed essere accessibili anche da parte di persone con impedite o ridotta capacità motoria.

##### **Livello minimo della prestazione:**

In particolare l'altezza di installazione dal piano di calpestio dei componenti deve essere compresa fra 0,40 e 1,40 m, ad eccezione di quei componenti il cui azionamento avviene mediante comando a distanza (ad. es. telecomando a raggi infrarossi).

### ANOMALIE RICONTRABILI

#### 01.22.13.A01 Corto circuiti

Corto circuiti dovuti a difetti nell'impianto di messa a terra, a sbalzi di tensione (sovraccarichi) o ad altro.

#### 01.22.13.A02 Disconnessione dell'alimentazione

Disconnessione dell'alimentazione dovuta a difetti di messa a terra, di sovraccarico di tensione di alimentazione, di corto circuito imprevisto.

#### 01.22.13.A03 Surriscaldamento

Surriscaldamento che può provocare difetti di protezione e di isolamento. Può essere dovuto da ossidazione delle masse metalliche.

### CONTROLLI ESEGUIBILI DA PERSONALE SPECIALIZZATO

#### 01.22.13.C01 Controllo generale

*Cadenza: ogni mese*

*Tipologia: Controllo a vista*

Verificare la corretta pressione di serraggio delle viti e delle placchette, e dei coperchi delle cassette. Verificare che ci sia un buon livello di isolamento e di protezione (livello minimo di protezione da assicurare è IP54) onde evitare corto circuiti.

• Requisiti da verificare: 1) (*Attitudine al*) controllo della condensazione interstiziale; 2) (*Attitudine al*) controllo delle dispersioni elettriche; 3) *Comodità di uso e manovra*; 4) *Impermeabilità ai liquidi*; 5) *Isolamento elettrico*; 6) *Limitazione dei rischi di intervento*; 7) *Montabilità/Smontabilità*; 8) *Resistenza meccanica*.

• Anomalie riscontrabili: 1) *Corto circuiti*; 2) *Disconnessione dell'alimentazione*; 3) *Surriscaldamento*.

• Ditte specializzate: *Elettricista*.

### MANUTENZIONI ESEGUIBILI DA PERSONALE SPECIALIZZATO

#### 01.22.13.I01 Sostituzioni

*Cadenza: quando occorre*

Sostituire, quando usurate o non più rispondenti alle norme, parti di prese e spine quali placchette, coperchi, telai porta frutti, apparecchi di protezione e di comando.

• Ditte specializzate: *Elettricista*.

**Elemento Manutenibile: 01.22.14**

## Quadri di bassa tensione

Le strutture più elementari sono centralini da incasso, in materiale termoplastico autoestinguente, con indice di protezione IP40, fori asolati e guida per l'assemblaggio degli interruttori e delle morsette. Questi centralini si installano all'interno delle abitazioni e possono essere anche a parete. Esistono, inoltre, centralini stagni in materiale termoplastico con grado di protezione IP55 adatti per officine e industrie.

## REQUISITI E PRESTAZIONI (EM)

### 01.22.14.R01 Accessibilità

*Classe di Requisiti: Facilità d'intervento*

*Classe di Esigenza: Funzionalità*

I quadri devono essere facilmente accessibili per consentire un facile utilizzo sia nel normale funzionamento sia in caso di guasti.

**Prestazioni:**

E' opportuno che sia assicurata la qualità della progettazione, della fabbricazione e dell'installazione dei materiali e componenti con riferimento a quanto indicato dalle norme e come certificato dalle ditte costruttrici di detti materiali e componenti.

**Livello minimo della prestazione:**

Devono essere rispettati i livelli previsti in sede di progetto.

### 01.22.14.R02 Identificabilità

*Classe di Requisiti: Facilità d'intervento*

*Classe di Esigenza: Funzionalità*

I quadri devono essere facilmente identificabili per consentire un facile utilizzo. Deve essere presente un cartello sul quale sono riportate le funzioni degli interruttori nonché le azioni da compiere in caso di emergenza su persone colpite da folgorazione.

**Prestazioni:**

E' opportuno che gli elementi costituenti l'impianto elettrico siano realizzati e posti in opera secondo quanto indicato dalle norme e come certificato dalle ditte costruttrici di detti materiali e componenti.

**Livello minimo della prestazione:**

Devono essere rispettati i livelli previsti in sede di progetto.

## ANOMALIE RISCONTRABILI

### 01.22.14.A01 Anomalie dei contattori

Difetti di funzionamento dei contattori.

### 01.22.14.A02 Anomalie dei fusibili

Difetti di funzionamento dei fusibili.

### 01.22.14.A03 Anomalie dell'impianto di rifasamento

Difetti di funzionamento della centralina che gestisce l'impianto di rifasamento.

### 01.22.14.A04 Anomalie dei magnetotermici

Difetti di funzionamento degli interruttori magnetotermici.

### 01.22.14.A05 Anomalie dei relè

Difetti di funzionamento dei relè termici.

### 01.22.14.A06 Anomalie della resistenza

Difetti di funzionamento della resistenza anticondensa.

### 01.22.14.A07 Anomalie delle spie di segnalazione

Difetti di funzionamento delle spie e delle lampade di segnalazione.

### 01.22.14.A08 Anomalie dei termostati

Difetti di funzionamento dei termostati.

### 01.22.14.A09 Depositi di materiale

Accumulo di polvere sui contatti che provoca malfunzionamenti.

### 01.22.14.A10 Difetti agli interruttori

Difetti agli interruttori magnetotermici e differenziali dovuti all'eccessiva polvere presente all'interno delle connessioni o alla presenza di umidità ambientale o di condensa.

## CONTROLLI ESEGUIBILI DA PERSONALE SPECIALIZZATO

### 01.22.14.C01 Controllo centralina di rifasamento

*Cadenza: ogni 2 mesi*

*Tipologia: Controllo a vista*

Verificare il corretto funzionamento della centralina di rifasamento.

- Requisiti da verificare: 1) (*Attitudine al controllo delle dispersioni elettriche.*)

- Anomalie riscontrabili: 1) *Anomalie dell'impianto di rifasamento.*
- Ditte specializzate: *Elettricista.*

#### **01.22.14.C02 Verifica dei condensatori**

*Cadenza: ogni 6 mesi*

*Tipologia: Ispezione a vista*

Verificare l'integrità dei condensatori di rifasamento e dei contattori.

- Requisiti da verificare: 1) *Isolamento elettrico.*
- Anomalie riscontrabili: 1) *Anomalie dell'impianto di rifasamento;* 2) *Anomalie dei contattori.*
- Ditte specializzate: *Elettricista.*

#### **01.22.14.C03 Verifica messa a terra**

*Cadenza: ogni 2 mesi*

*Tipologia: Controllo*

Verificare l'efficienza dell'impianto di messa a terra dei quadri.

- Requisiti da verificare: 1) *Limitazione dei rischi di intervento;* 2) *Resistenza meccanica.*
- Anomalie riscontrabili: 1) *Anomalie dei contattori;* 2) *Anomalie dei magnetotermici.*
- Ditte specializzate: *Elettricista.*

#### **01.22.14.C04 Verifica protezioni**

*Cadenza: ogni 6 mesi*

*Tipologia: Ispezione a vista*

Verificare il corretto funzionamento dei fusibili, degli interruttori automatici e dei relè termici.

- Requisiti da verificare: 1) *(Attitudine al) controllo delle dispersioni elettriche.*
- Anomalie riscontrabili: 1) *Anomalie dei fusibili;* 2) *Anomalie dei magnetotermici;* 3) *Anomalie dei relè.*
- Ditte specializzate: *Elettricista.*

### **MANUTENZIONI ESEGUIBILI DA PERSONALE SPECIALIZZATO**

#### **01.22.14.I01 Pulizia generale**

*Cadenza: ogni 6 mesi*

Pulizia generale utilizzando aria secca a bassa pressione.

- Ditte specializzate: *Elettricista.*

#### **01.22.14.I02 Serraggio**

*Cadenza: ogni anno*

Eseguire il serraggio di tutti i bulloni, dei morsetti e degli interruttori.

- Ditte specializzate: *Elettricista.*

#### **01.22.14.I03 Sostituzione centralina rifasamento**

*Cadenza: quando occorre*

Eseguire la sostituzione della centralina elettronica di rifasamento con altra dello stesso tipo.

- Ditte specializzate: *Elettricista.*

#### **01.22.14.I04 Sostituzione quadro**

*Cadenza: ogni 20 anni*

Eseguire la sostituzione del quadro quando usurato o per un adeguamento alla normativa.

- Ditte specializzate: *Elettricista.*

**Elemento Manutenibile: 01.22.15**

## **Quadri di media tensione**

**Unità Tecnologica: 01.22**

**Impianto elettrico**

I quadri elettrici hanno il compito di distribuire ai vari livelli dove sono installati l'energia elettrica proveniente dalla linea principale di adduzione. Sono supporti o carpenterie che servono a racchiudere le apparecchiature elettriche di comando e/o a preservare i circuiti elettrici. I quadri del tipo a media tensione MT sono anche definite cabine elettriche per il contenimento delle apparecchiature di MT.

### **REQUISITI E PRESTAZIONI (EM)**

#### **01.22.15.R01 Accessibilità**



*Classe di Requisiti: Facilità d'intervento*

*Classe di Esigenza: Funzionalità*

I quadri devono essere facilmente accessibili per consentire un facile utilizzo sia nel normale funzionamento sia in caso di guasti.

**Prestazioni:**

E' opportuno che sia assicurata la qualità della progettazione, della fabbricazione e dell'installazione dei materiali e componenti con riferimento a quanto indicato dalle norme e come certificato dalle ditte costruttrici di detti materiali e componenti.

**Livello minimo della prestazione:**

Devono essere rispettati i livelli previsti in sede di progetto.

### **01.22.15.R02 Identificabilità**

*Classe di Requisiti: Facilità d'intervento*

*Classe di Esigenza: Funzionalità*

I quadri devono essere facilmente identificabili per consentire un facile utilizzo. Deve essere presente un cartello sul quale sono riportate le funzioni degli interruttori nonché le azioni da compiere in caso di emergenza su persone colpite da folgorazione.

**Prestazioni:**

E' opportuno che gli elementi costituenti l'impianto elettrico siano realizzati e posti in opera secondo quanto indicato dalle norme e come certificato dalle ditte costruttrici di detti materiali e componenti.

**Livello minimo della prestazione:**

Devono essere rispettati i livelli previsti in sede di progetto.

## **ANOMALIE RICONTRABILI**

### **01.22.15.A01 Anomalie delle batterie**

Difetti di funzionamento delle batterie di accumulo.

### **01.22.15.A02 Anomalie della resistenza**

Difetti di funzionamento della resistenza anticondensa.

### **01.22.15.A03 Anomalie delle spie di segnalazione**

Difetti di funzionamento delle spie e delle lampade di segnalazione.

### **01.22.15.A04 Anomalie dei termostati**

Difetti di funzionamento dei termostati.

### **01.22.15.A05 Corto circuiti**

Corto circuiti dovuti a difetti nell'impianto di messa a terra, a sbalzi di tensione (sovraccarichi) o ad altro.

### **01.22.15.A06 Difetti agli interruttori**

Difetti agli interruttori magnetotermici e differenziali dovuti all'eccessiva polvere presente all'interno delle connessioni o alla presenza di umidità ambientale o di condensa.

### **01.22.15.A07 Difetti degli organi di manovra**

Difetti di funzionamento degli organi di manovra, ingranaggi e manovellismi.

### **01.22.15.A08 Difetti di taratura**

Difetti di taratura dei contattori, di collegamento o di taratura della protezione.

### **01.22.15.A09 Difetti di tenuta serraggi**

Difetti di tenuta dei bulloni e dei morsetti.

### **01.22.15.A10 Disconnessione dell'alimentazione**

Disconnessione dell'alimentazione dovuta a difetti di messa a terra, di sovraccarico di tensione di alimentazione, di corto circuito imprevisto.

### **01.22.15.A11 Surriscaldamento**

Surriscaldamento che può provocare difetti di protezione e di isolamento. Può essere dovuto a ossidazione delle masse metalliche.

## **CONTROLLI ESEGUIBILI DA PERSONALE SPECIALIZZATO**

### **01.22.15.C01 Controllo generale**

*Cadenza: ogni 12 mesi*

*Tipologia: Controllo a vista*

Controllo dello stato generale e dell'integrità con particolare attenzione allo stato degli interblocchi elettrici con prova delle manovre di apertura e chiusura. Verificare la corretta pressione di serraggio delle lame dei sezionatori e delle bobine dei circuiti di sgancio degli interruttori di manovra sezionatori.

• Requisiti da verificare: 1) *(Attitudine al) controllo della condensazione interstiziale;* 2) *(Attitudine al) controllo delle dispersioni elettriche;* 3) *Attitudine a limitare i rischi di incendio;* 4) *Impermeabilità ai liquidi;* 5) *Isolamento elettrico;* 6) *Limitazione dei rischi di intervento;* 7) *Montabilità/Smontabilità.*

• Anomalie riscontrabili: 1) *Corto circuiti;* 2) *Difetti agli interruttori;* 3) *Difetti di taratura;* 4) *Disconnessione dell'alimentazione;* 5) *Anomalie delle batterie;* 6) *Surriscaldamento.*

• Ditte specializzate: *Elettricista.*

### **01.22.15.C02 Verifica apparecchiature di taratura e controllo**

*Cadenza: ogni 12 mesi*

*Tipologia: Controllo*

Verificare l'efficienza delle lampade di segnalazione, delle spie di segnalazione dei sezionatori di linea.

- Requisiti da verificare: 1) *Limitazione dei rischi di intervento*; 2) *Resistenza meccanica*.
- Anomalie riscontrabili: 1) *Difetti di taratura*; 2) *Surriscaldamento*.
- Ditte specializzate: *Elettricista*.

### **01.22.15.C03 Verifica batterie**

*Cadenza: ogni settimana*

*Tipologia: Ispezione a vista*

Verificare il corretto funzionamento del carica batteria di alimentazione secondaria.

- Anomalie riscontrabili: 1) *Anomalie delle batterie*.
- Ditte specializzate: *Elettricista*.

### **01.22.15.C04 Verifica delle bobine**

*Cadenza: ogni anno*

*Tipologia: Ispezione a vista*

Verificare l'integrità delle bobine dei circuiti di sgancio.

- Requisiti da verificare: 1) *Isolamento elettrico*.
- Anomalie riscontrabili: 1) *Difetti degli organi di manovra*; 2) *Difetti agli interruttori*.
- Ditte specializzate: *Elettricista*.

### **01.22.15.C05 Verifica interruttori**

*Cadenza: ogni 12 mesi*

*Tipologia: Controllo a vista*

Verificare l'efficienza degli isolatori di poli degli interruttori a volume d'olio ridotto. Verificare il regolare funzionamento dei motori, dei relè, dei blocchi a chiave, dei circuiti ausiliari; controllare il livello dell'olio degli interruttori a volume d'olio ridotto e la pressione del gas ad interruttore a freddo.

- Requisiti da verificare: 1) *Impermeabilità ai liquidi*; 2) *Isolamento elettrico*.
- Anomalie riscontrabili: 1) *Difetti agli interruttori*; 2) *Difetti di taratura*.
- Ditte specializzate: *Elettricista*.

## **MANUTENZIONI ESEGUIBILI DA PERSONALE SPECIALIZZATO**

### **01.22.15.I01 Lubrificazione ingranaggi e contatti**

*Cadenza: ogni anno*

Lubrificare utilizzando vaselina pura i contatti, le pinze e le lame dei sezionatori di linea, gli interruttori di manovra, i sezionatori di messa a terra. Lubrificare con olio grafitato tutti gli ingranaggi e gli apparecchi di manovra.

- Ditte specializzate: *Elettricista*.

### **01.22.15.I02 Pulizia generale**

*Cadenza: ogni anno*

Pulizia generale degli interruttori di manovra, dei sezionatori di messa a terra, delle lame e delle pinze dei sezionatori di linea.

- Ditte specializzate: *Elettricista*.

### **01.22.15.I03 Serraggio**

*Cadenza: ogni anno*

Eeguire il serraggio di tutti i bulloni, dei morsetti e degli interruttori.

- Ditte specializzate: *Elettricista*.

### **01.22.15.I04 Sostituzione fusibili**

*Cadenza: quando occorre*

Eeguire la sostituzione dei fusibili con altri dello stesso tipo.

- Ditte specializzate: *Elettricista*.

### **01.22.15.I05 Sostituzione quadro**

*Cadenza: ogni 20 anni*

Eeguire la sostituzione del quadro quando usurato o per un adeguamento alla normativa.

- Ditte specializzate: *Elettricista*.

**Elemento Manutenibile: 01.22.16**

**Relè a sonde**

Accertano la reale temperatura dell'elemento da proteggere. Questo sistema di protezione è formato da:

- una o più sonde a termistori con coefficiente di temperatura positivo (PTC), la resistenza delle sonde (componenti statici) aumenta repentinamente quando la temperatura raggiunge una soglia definita Temperatura Nominale di Funzionamento (TNF);
  - un dispositivo elettronico alimentato a corrente alternata o continua che misura le resistenze delle sonde a lui connesse; un circuito a soglia rileva il brusco aumento del valore della resistenza se si raggiunge la TNF e comanda il mutamento di stati dei contatti in uscita.
- Scegliendo differenti tipi di sonde si può adoperare questo ultimo sistema di protezione sia per fornire un allarme senza arresto della macchina, sia per comandare l'arresto; le versioni di relè a sonde sono due:
- a riarmo automatico se la temperatura delle sonde arriva ad un valore inferiore alla TNF;
  - a riarmo manuale locale o a distanza con interruttore di riarmo attivo fino a quando la temperatura rimane maggiore rispetto alla TNF.

## ANOMALIE RISCONTRABILI

### 01.22.16.A01 Anomalie del collegamento

Difetti di funzionamento del collegamento relè-sonda.

### 01.22.16.A02 Anomalie delle sonde

Difetti di funzionamento delle sonde dei relè.

### 01.22.16.A03 Anomalie dei dispositivi di comando

Difetti di funzionamento dei dispositivi di regolazione e comando.

### 01.22.16.A04 Corto circuito

Corto-circuito sulle sonde o sulla linea sonde-relè.

### 01.22.16.A05 Difetti di regolazione

Difetti di funzionamento delle viti di regolazione dei relè.

### 01.22.16.A06 Difetti di serraggio

Difetti di serraggio dei fili dovuti ad anomalie delle viti serrafile.

### 01.22.16.A07 Mancanza dell'alimentazione

Mancanza dell'alimentazione del relè.

### 01.22.16.A08 Sbalzi della temperatura

Aumento improvviso della temperatura e superiore a quella di funzionamento delle sonde.

## CONTROLLI ESEGUIBILI DA PERSONALE SPECIALIZZATO

### 01.22.16.C01 Controllo generale

*Cadenza: ogni 6 mesi*

*Tipologia: Ispezione a vista*

Verificare il corretto serraggio dei fili nei rispettivi serrafile e la corretta posizione della sonda. Controllare che tutti i dispositivi di regolazione e comando siano funzionanti.

- Requisiti da verificare: 1) *(Attitudine al) controllo delle dispersioni elettriche.*
- Anomalie riscontrabili: 1) *Anomalie del collegamento;* 2) *Anomalie delle sonde;* 3) *Anomalie dei dispositivi di comando;* 4) *Corto circuito;* 5) *Difetti di regolazione;* 6) *Difetti di serraggio;* 7) *Mancanza dell'alimentazione;* 8) *Sbalzi della temperatura.*
- Ditte specializzate: *Elettricista.*

## MANUTENZIONI ESEGUIBILI DA PERSONALE SPECIALIZZATO

### 01.22.16.I01 Serraggio fili

*Cadenza: ogni 6 mesi*

Eeguire il serraggio di tutti i fili in entrata ed in uscita dal relè.

- Ditte specializzate: *Elettricista.*

### 01.22.16.I02 Sostituzione

*Cadenza: quando occorre*

Eeguire la sostituzione dei relè deteriorati quando necessario con altri dello stesso tipo e numero.

- Ditte specializzate: *Elettricista.*

### 01.22.16.I03 Taratura sonda

*Cadenza: quando occorre*

Eeguire la taratura della sonda del relè.

- Ditte specializzate: *Elettricista.*

## Relè termici

Unità Tecnologica: 01.22

Impianto elettrico

Sono i dispositivi più adoperati per la protezione dei motori contro i sovraccarichi deboli e prolungati. Possono essere utilizzati a corrente alternata e continua e possono essere: tripolari, compensati (non sensibili alle modificazioni della temperatura ambiente), sensibili ad una mancanza di fase, evitando la marcia del motore in monofase, a riarmo manuale o automatico e graduati in "Ampere motore": impostazione sul relè della corrente segnata sulla piastra segnaletica del motore.

Un relè termico tripolare è formato da tre lamine bimetalliche fatte da due metalli uniti da una laminazione e con coefficienti di dilatazione molto diversi. Ogni lamina è dotata di un avvolgimento riscaldante ed ogni avvolgimento è collegato in serie ad una fase del motore. La deformazione delle lamine è causata dal riscaldamento delle lamine a causa della corrente assorbita dal motore; a seconda dell'intensità della corrente la deformazione è più o meno accentuata.

### ANOMALIE RISCONTRABILI

#### 01.22.17.A01 Anomalie dei dispositivi di comando

Difetti di funzionamento dei dispositivi di regolazione e comando.

#### 01.22.17.A02 Anomalie della lamina

Difetti di funzionamento della lamina di compensazione.

#### 01.22.17.A03 Difetti di regolazione

Difetti di funzionamento delle viti di regolazione dei relè.

#### 01.22.17.A04 Difetti di serraggio

Difetti di serraggio dei fili dovuti ad anomalie delle viti serrafile.

#### 01.22.17.A05 Difetti dell'oscillatore

Difetti di funzionamento dell'oscillatore.

### CONTROLLI ESEGUIBILI DA PERSONALE SPECIALIZZATO

#### 01.22.17.C01 Controllo generale

*Cadenza: ogni 6 mesi*

*Tipologia: Ispezione a vista*

Verificare il corretto serraggio dei fili nei rispettivi serrafile. Controllare che tutti i dispositivi di regolazione e comando siano funzionanti.

- Requisiti da verificare: 1) *(Attitudine al) controllo delle dispersioni elettriche.*
- Anomalie riscontrabili: 1) *Anomalie dei dispositivi di comando; 2) Difetti di regolazione; 3) Difetti di serraggio.*
- Ditte specializzate: *Elettricista.*

### MANUTENZIONI ESEGUIBILI DA PERSONALE SPECIALIZZATO

#### 01.22.17.I01 Serraggio fili

*Cadenza: ogni 6 mesi*

Eseguire il serraggio di tutti i fili in entrata ed in uscita dal relè.

- Ditte specializzate: *Elettricista.*

#### 01.22.17.I02 Sostituzione

*Cadenza: quando occorre*

Eseguire la sostituzione dei relè deteriorati quando necessario.

- Ditte specializzate: *Elettricista.*

Elemento Manutenibile: 01.22.18

## Sezionatore

Unità Tecnologica: 01.22

Impianto elettrico

Il sezionatore è un apparecchio meccanico di connessione che risponde, in posizione di apertura, alle prescrizioni specificate per la funzione di sezionamento. È formato da un blocco tripolare o tetrapolare, da uno o due contatti ausiliari di preinterruzione e da un dispositivo di comando che determina l'apertura e la chiusura dei poli.

### REQUISITI E PRESTAZIONI (EM)

### 01.22.18.R01 Comodità di uso e manovra

*Classe di Requisiti: Funzionalità d'uso*

*Classe di Esigenza: Funzionalità*

I sezionatori devono essere realizzati con materiali e componenti aventi caratteristiche di facilità di uso, di funzionalità e di manovrabilità.

#### **Prestazioni:**

I sezionatori devono essere disposti in posizione ed altezza dal piano di calpestio tali da rendere il loro utilizzo agevole e sicuro sia in condizioni di normale utilizzo sia in caso di emergenza.

#### **Livello minimo della prestazione:**

In particolare l'altezza di installazione dal piano di calpestio dei componenti deve essere compresa fra 0,40 e 1,40 m.

## ANOMALIE RICONTRABILI

### 01.22.18.A01 Anomalie dei contatti ausiliari

Difetti di funzionamento dei contatti ausiliari.

### 01.22.18.A02 Anomalie delle molle

Difetti di funzionamento delle molle.

### 01.22.18.A03 Anomalie degli sganciatori

Difetti di funzionamento degli sganciatori di apertura e chiusura.

### 01.22.18.A04 Corto circuiti

Corto circuiti dovuti a difetti nell'impianto di messa a terra, a sbalzi di tensione (sovraccarichi) o ad altro.

### 01.22.18.A05 Difetti delle connessioni

Difetti di serraggio delle connessioni in entrata ed in uscita dai sezionatori.

### 01.22.18.A06 Difetti ai dispositivi di manovra

Difetti agli interruttori dovuti all'eccessiva polvere presente all'interno delle connessioni o alla presenza di umidità ambientale o di condensa.

### 01.22.18.A07 Difetti di taratura

Difetti di taratura dei contattori, di collegamento o di taratura della protezione.

### 01.22.18.A08 Surriscaldamento

Surriscaldamento che può provocare difetti di protezione e di isolamento. Può essere dovuto da ossidazione delle masse metalliche.

## CONTROLLI ESEGUIBILI DA PERSONALE SPECIALIZZATO

### 01.22.18.C01 Controllo generale

*Cadenza: ogni mese*

*Tipologia: Controllo a vista*

Verificare la funzionalità dei dispositivi di manovra dei sezionatori. Verificare che ci sia un buon livello di isolamento e di protezione (livello minimo di protezione da assicurare è IP54) onde evitare corto circuiti.

• Requisiti da verificare: 1) *(Attitudine al) controllo della condensazione interstiziale;* 2) *(Attitudine al) controllo delle dispersioni elettriche;* 3) *Comodità di uso e manovra;* 4) *Impermeabilità ai liquidi;* 5) *Isolamento elettrico;* 6) *Limitazione dei rischi di intervento;* 7) *Montabilità/Smontabilità;* 8) *Resistenza meccanica.*

• Anomalie riscontrabili: 1) *Corto circuiti;* 2) *Difetti ai dispositivi di manovra;* 3) *Difetti di taratura;* 4) *Surriscaldamento;* 5) *Anomalie degli sganciatori.*

• Ditte specializzate: *Elettricista.*

## MANUTENZIONI ESEGUIBILI DA PERSONALE SPECIALIZZATO

### 01.22.18.I01 Sostituzioni

*Cadenza: quando occorre*

Sostituire, quando usurate o non più rispondenti alle norme, le parti dei sezionatori quali placchette, coperchi, telai porta frutti, apparecchi di protezione e di comando.

• Ditte specializzate: *Elettricista.*

**Elemento Manutenibile: 01.22.19**

## Sistemi di cablaggio

**Unità Tecnologica: 01.22**

**Impianto elettrico**

Con questi sistemi i vari fili vengono preparati in fasci, dotati di manicotti o di altri connettori; ogni filo ha un riferimento che porta il nome dell'installazione, dell'area, la designazione del componente, il connettore ed il senso del cablaggio. Ogni filo è dotato di etichette identificative. Con questi sistema si evita di cablare i fili singolarmente con un notevole risparmio di tempo.

## ANOMALIE RISCONTRABILI

### 01.22.19.A01 Anomalie degli allacci

Difetti di funzionamento delle prese di utenza e dei pannelli degli armadi di permutazione.

### 01.22.19.A02 Anomalie delle prese

Difetti di tenuta delle placche, dei coperchi e dei connettori.

### 01.22.19.A03 Difetti di serraggio

Difetti di serraggio di viti ed attacchi dei vari apparecchi di utenza.

### 01.22.19.A04 Difetti delle canaline

Difetti di tenuta delle canaline porta cavi.

## CONTROLLI ESEGUIBILI DA PERSONALE SPECIALIZZATO

### 01.22.19.C01 Controllo generale

*Cadenza: ogni anno*

*Tipologia: Ispezione a vista*

Verificare la corretta posizione delle connessioni negli armadi di permutazione, controllare che tutte le prese siano ben collegate.

- Anomalie riscontrabili: 1) *Difetti di serraggio*; 2) *Anomalie degli allacci*; 3) *Anomalie delle prese*; 4) *Difetti delle canaline*.
- Ditte specializzate: *Elettricista*.

## MANUTENZIONI ESEGUIBILI DA PERSONALE SPECIALIZZATO

### 01.22.19.I01 Rifacimento cablaggio

*Cadenza: ogni 15 anni*

Eeguire il rifacimento totale del cablaggio quando necessario (per adeguamento normativo, o per adeguamento alla classe superiore).

- Ditte specializzate: *Elettricista*.

### 01.22.19.I02 Serraggio connessione

*Cadenza: quando occorre*

Effettuare il serraggio di tutte le connessioni.

- Ditte specializzate: *Elettricista*.

Elemento Manutenibile: 01.22.20

## Trasformatori a secco

Unità Tecnologica: 01.22

Impianto elettrico

Un trasformatore è definito a secco quando il circuito magnetico e gli avvolgimenti non sono immersi in un liquido isolante. Questi trasformatori si adoperano in alternativa a quelli immersi in un liquido isolante quando il rischio di incendio è elevato. I trasformatori a secco sono dei due tipi di seguito descritti.

Trasformatori a secco di tipo aperto. Gli avvolgimenti non sono inglobati in isolante solido. L'umidità e la polvere ne possono ridurre la tenuta dielettrica per cui è opportuno prendere idonee precauzioni. Durante il funzionamento il movimento ascensionale dell'aria calda all'interno delle colonne impedisce il deposito della polvere e l'assorbimento di umidità; quando però non è in funzione, con il raffreddamento degli avvolgimenti, i trasformatori aperti potrebbero avere dei problemi. Nuovi materiali isolanti ne hanno, tuttavia, aumentato la resistenza all'umidità anche se è buona norma riscaldare il trasformatore dopo una lunga sosta prima di riattivarlo. Questi trasformatori sono isolati in classe H e ammettono, quindi, una sovratemperatura di 125 K.

Trasformatori a secco inglobati in resina. Questi trasformatori hanno le bobine, con le spire adeguatamente isolate, posizionate in uno stampo in cui viene fatta la colata a caldo sottovuoto della resina epossidica. Il trasformatore ha quindi a vista delle superfici cilindriche lisce e non gli avvolgimenti isolanti su cui si possono depositare polvere ed umidità. Questi trasformatori sono isolati in classe F e ammettono, quindi, una sovratemperatura di 100 K. Di solito l'avvolgimento di bassa tensione non è incapsulato perché non presenta problemi anche in caso di lunghe fermate.

## REQUISITI E PRESTAZIONI (EM)

### 01.22.20.R01 (Attitudine al) controllo delle scariche

*Classe di Requisiti: Funzionalità d'uso*

*Classe di Esigenza: Funzionalità*

I trasformatori dell'impianto elettrico devono funzionare in modo da non emettere scariche.

#### **Prestazioni:**

E' opportuno che sia assicurata la qualità della progettazione, della fabbricazione e dell'installazione dei materiali e componenti con riferimento a quanto indicato dalle norme e come certificato dalle ditte costruttrici di detti materiali e componenti.

**Livello minimo della prestazione:**

La misura delle scariche parziali dovrà essere condotta secondo quanto riportato dalla norma tecnica. In particolare dovrà verificarsi che le scariche parziali siano inferiori o uguali a 10 pC a 1,1 Um.

**01.22.20.R02 (Attitudine al) controllo del rumore prodotto**

*Classe di Requisiti: Acustici*

*Classe di Esigenza: Benessere*

I trasformatori dell'impianto elettrico devono garantire un livello di rumore nell'ambiente misurato in dB(A) in accordo a quanto stabilito dalla norma tecnica.

**Prestazioni:**

I trasformatori devono funzionare in modo da mantenere il livello di rumore ambiente  $L_a$  e quello residuo  $L_r$  nei limiti indicati dalla normativa. Tali valori possono essere oggetto di verifiche che vanno eseguite sia con gli impianti funzionanti che con gli impianti fermi.

**Livello minimo della prestazione:**

I valori di emissione acustica possono essere verificati "in situ", procedendo alle verifiche previste dalle norme oppure verificando che i valori dichiarati dal produttore di elementi facenti parte dell'impianto siano conformi alla normativa.

**01.22.20.R03 Protezione termica**

*Classe di Requisiti: Sicurezza d'uso*

*Classe di Esigenza: Sicurezza*

Il trasformatore dell'impianto elettrico dovrà essere equipaggiato con un sistema di protezione termica.

**Prestazioni:**

La protezione termica del trasformatore avviene utilizzando apposite termoresistenze e centralina termometrica.

**Livello minimo della prestazione:**

Dovranno essere garantiti i livelli di legge della temperatura delle tre fasi e del neutro e l'efficienza dei ventilatori di raffreddamento.

**ANOMALIE RISCONTRABILI****01.22.20.A01 Anomalie degli isolatori**

Difetti di tenuta degli isolatori.

**01.22.20.A02 Anomalie delle sonde termiche**

Difetti di funzionamento delle sonde termiche.

**01.22.20.A03 Anomalie dello strato protettivo**

Difetti di tenuta dello strato di vernice protettiva.

**01.22.20.A04 Anomalie dei termoregolatori**

Difetti di funzionamento dei termoregolatori.

**01.22.20.A05 Depositi di polvere**

Accumuli di materiale polveroso sui trasformatori quando questi sono fermi.

**01.22.20.A06 Difetti delle connessioni**

Difetti di funzionamento delle connessioni dovuti ad ossidazioni, scariche, deformazioni, surriscaldamenti.

**01.22.20.A07 Umidità**

Penetrazione di umidità nei trasformatori quando questi sono fermi.

**01.22.20.A08 Vibrazioni**

Difetti di tenuta dei vari componenti per cui si verificano vibrazioni durante il funzionamento.

**CONTROLLI ESEGUIBILI DA PERSONALE SPECIALIZZATO****01.22.20.C01 Controllo avvolgimenti**

*Cadenza: ogni anno*

*Tipologia: Ispezione*

Verificare l'isolamento degli avvolgimenti tra di loro e contro massa misurando i valori caratteristici.

- Anomalie riscontrabili: 1) *Anomalie degli isolatori.*
- Ditte specializzate: *Elettricista.*

**01.22.20.C02 Controllo generale**

*Cadenza: ogni anno*

*Tipologia: Ispezione a vista*

Verificare lo stato generale del trasformatore ed in particolare: -gli isolatori; -le sonde termiche; -i termoregolatori. Verificare inoltre lo stato della vernice di protezione e che non ci siano depositi di polvere e di umidità.

- Anomalie riscontrabili: 1) *Anomalie degli isolatori;* 2) *Anomalie delle sonde termiche;* 3) *Anomalie dello strato protettivo;* 4) *Anomalie dei termoregolatori;* 5) *Difetti delle connessioni;* 6) *Vibrazioni;* 7) *Depositi di polvere;* 8) *Umidità.*
- Ditte specializzate: *Elettricista.*

**MANUTENZIONI ESEGUIBILI DA PERSONALE SPECIALIZZATO**

### 01.22.20.I01 Pulizia

*Cadenza: ogni anno*

Eseguire la pulizia delle macchine e dei cavi in arrivo e in partenza.

- Ditte specializzate: *Elettricista.*

### 01.22.20.I02 Serraggio bulloni

*Cadenza: quando occorre*

Eseguire il serraggio di tutti i bulloni.

- Ditte specializzate: *Elettricista.*

### 01.22.20.I03 Sostituzione trasformatore

*Cadenza: ogni 30 anni*

Sostituire il trasformatore quando usurato.

- Ditte specializzate: *Elettricista.*

### 01.22.20.I04 Verniciatura

*Cadenza: quando occorre*

Eseguire la pitturazione delle superfici del trasformatore.

- Ditte specializzate: *Pittore.*

**Elemento Manutenibile: 01.22.21**

## Trasformatori in liquido isolante

**Unità Tecnologica: 01.22**

**Impianto elettrico**

Questo tipo di trasformatore consente di raggiungere le potenze e le tensioni maggiori; il liquido, favorendo la dispersione nell'ambiente del calore dovuto alle perdite negli avvolgimenti e nel nucleo, svolge anche una funzione di raffreddamento. Il liquido isolante più usato è l'olio minerale che ha una temperatura di infiammabilità di circa 150 °C e, quindi, il suo uso a volte è limitato per il timore di incendi anche se durante il funzionamento a pieno carico l'olio nei trasformatori raggiunge una temperatura massima compresa tra 90 °C e 100 °C. Possono essere realizzati i tipi di trasformatore di seguito descritti.

Trasformatori con conservatore di tipo tradizionale. Si installa, immediatamente sopra il cassone del trasformatore, un vaso di espansione di forma cilindrica (conservatore) che comunica attraverso un tubo con il trasformatore e l'atmosfera. Poiché il conservatore consente all'umidità dell'aria di mescolarsi con l'olio e di diminuirne le qualità dielettriche, l'aria deve entrare nel conservatore passando attraverso un filtro contenente una sostanza (silica-gel) che sia in grado di assorbire l'umidità. Questa sostanza va però sostituita prima che si saturi di umidità.

Trasformatori sigillati. Questi trasformatori hanno nella parte alta del cassone un cuscino d'aria secca o d'azoto che, comprimendosi o dilatandosi, assorbe le variazioni del livello dell'olio. Per questa funzione alcuni costruttori utilizzano il conservatore sigillato; in altri casi si è preferito riempire totalmente il cassone con olio ad una certa temperatura facendo affidamento sulle deformazioni della cassa che essendo di tipo ondulato rende la struttura elastica soprattutto nelle parti destinate allo scambio termico con l'ambiente.

Trasformatori a diaframma. Il conservatore ha nella parte superiore una pesante membrana deformabile che isola l'olio dall'atmosfera. La parte superiore del conservatore (dotata di filtro a silica-gel per evitare l'accumulo di condensa nella membrana) è in contatto con l'atmosfera e le variazioni di volume dell'olio sono assimilate dalle deformazioni della membrana.

## REQUISITI E PRESTAZIONI (EM)

### 01.22.21.R01 (Attitudine al) controllo delle scariche

*Classe di Requisiti: Funzionalità d'uso*

*Classe di Esigenza: Funzionalità*

I trasformatori dell'impianto elettrico devono funzionare in modo da non emettere scariche.

#### **Prestazioni:**

E' opportuno che sia assicurata la qualità della progettazione, della fabbricazione e dell'installazione dei materiali e componenti con riferimento a quanto indicato dalle norme e come certificato dalle ditte costruttrici di detti materiali e componenti.

#### **Livello minimo della prestazione:**

La misura delle scariche parziali dovrà essere condotta secondo quanto riportato dalla norma tecnica. In particolare dovrà verificarsi che le scariche parziali siano inferiori o uguali a 10 pC a 1,1 Um.

### 01.22.21.R02 (Attitudine al) controllo del rumore prodotto

*Classe di Requisiti: Acustici*

*Classe di Esigenza: Benessere*

I trasformatori dell'impianto elettrico devono garantire un livello di rumore nell'ambiente misurato in dB(A) in accordo a quanto stabilito dalla norma tecnica.

#### **Prestazioni:**

I trasformatori devono funzionare in modo da mantenere il livello di rumore ambiente  $L_a$  e quello residuo  $L_r$  nei limiti indicati dalla normativa. Tali valori possono essere oggetto di verifiche che vanno eseguite sia con gli impianti funzionanti che con gli impianti fermi.



**Livello minimo della prestazione:**

I valori di emissione acustica possono essere verificati "in situ", procedendo alle verifiche previste dalle norme, oppure verificando che i valori dichiarati dal produttore di elementi facenti parte dell'impianto siano conformi alla normativa.

**01.22.21.R03 Protezione termica**

*Classe di Requisiti: Sicurezza d'uso*

*Classe di Esigenza: Sicurezza*

Il trasformatore dell'impianto elettrico dovrà essere equipaggiato con un sistema di protezione termica.

**Prestazioni:**

La protezione termica del trasformatore avviene utilizzando apposite termoresistenze e centralina termometrica.

**Livello minimo della prestazione:**

Dovranno essere garantiti i livelli di legge della temperatura delle tre fasi e del neutro e l'efficienza dei ventilatori di raffreddamento.

**ANOMALIE RISCONTRABILI****01.22.21.A01 Anomalie degli isolatori**

Difetti di tenuta degli isolatori.

**01.22.21.A02 Anomalie delle sonde termiche**

Difetti di funzionamento delle sonde termiche.

**01.22.21.A03 Anomalie dello strato protettivo**

Difetti di tenuta dello strato di vernice protettiva.

**01.22.21.A04 Anomalie dei termoregolatori**

Difetti di funzionamento dei termoregolatori.

**01.22.21.A05 Difetti delle connessioni**

Difetti di funzionamento delle connessioni dovuti ad ossidazioni, scariche, deformazioni, surriscaldamenti.

**01.22.21.A06 Perdite di olio**

Perdite di olio evidenziate da tracce sul pavimento.

**01.22.21.A07 Vibrazioni**

Difetti di tenuta dei vari componenti per cui si verificano vibrazioni durante il funzionamento.

**CONTROLLI ESEGUIBILI DA PERSONALE SPECIALIZZATO****01.22.21.C01 Controllo avvolgimenti**

*Cadenza: ogni anno*

*Tipologia: Ispezione*

Verificare l'isolamento degli avvolgimenti tra di loro e contro massa misurando i valori caratteristici.

- Requisiti da verificare: 1) *(Attitudine al) controllo delle scariche.*
- Anomalie riscontrabili: 1) *Anomalie degli isolatori.*
- Ditte specializzate: *Elettricista.*

**01.22.21.C02 Controllo generale**

*Cadenza: ogni anno*

*Tipologia: Ispezione a vista*

Verificare lo stato generale del trasformatore ed in particolare: -gli isolatori; -le sonde termiche; -i termoregolatori. Verificare inoltre lo stato della vernice di protezione e che non ci siano perdite di olio.

- Requisiti da verificare: 1) *(Attitudine al) controllo delle scariche;* 2) *(Attitudine al) controllo del rumore prodotto;* 3) *Protezione termica.*
- Anomalie riscontrabili: 1) *Anomalie degli isolatori;* 2) *Anomalie delle sonde termiche;* 3) *Anomalie dello strato protettivo;* 4) *Anomalie dei termoregolatori;* 5) *Difetti delle connessioni;* 6) *Vibrazioni;* 7) *Perdite di olio.*
- Ditte specializzate: *Elettricista.*

**01.22.21.C03 Controllo vasca olio**

*Cadenza: ogni anno*

*Tipologia: Ispezione*

Verificare che la vasca di raccolta dell'olio sia efficiente e controllare che il tubo di collegamento tra la vasca e il pozzetto non sia intasato.

- Requisiti da verificare: 1) *Protezione termica.*
- Anomalie riscontrabili: 1) *Perdite di olio.*
- Ditte specializzate: *Elettricista.*

**MANUTENZIONI ESEGUIBILI DA PERSONALE SPECIALIZZATO****01.22.21.I01 Pulizia**

*Cadenza: ogni anno*

Eseguire la pulizia delle macchine e dei cavi in arrivo e in partenza. Eliminare l'acqua eventualmente presente nella vasca di raccolta olio.

- Ditte specializzate: *Elettricista*.

#### **01.22.21.I02 Serraggio bulloni**

*Cadenza: quando occorre*

Eseguire il serraggio di tutti i bulloni.

- Ditte specializzate: *Elettricista*.

#### **01.22.21.I03 Sostituzione olio**

*Cadenza: quando occorre*

Eseguire la sostituzione dell'olio di raffreddamento.

- Ditte specializzate: *Elettricista*.

#### **01.22.21.I04 Sostituzione trasformatore**

*Cadenza: ogni 30 anni*

Sostituire il trasformatore quando usurato.

- Ditte specializzate: *Elettricista*.

#### **01.22.21.I05 Verniciatura**

*Cadenza: quando occorre*

Eseguire la pitturazione delle superfici del trasformatore.

- Ditte specializzate: *Pittore*.

# Impianto di riscaldamento

L'impianto di riscaldamento è l'insieme degli elementi tecnici aventi funzione di creare e mantenere nel sistema edilizio determinate condizioni termiche. Le reti di distribuzione e terminali hanno la funzione di trasportare i fluidi termovettori, provenienti dalle centrali termiche o dalle caldaie, fino ai terminali di scambio termico con l'ambiente e di controllare e/o regolare il loro funzionamento. A seconda del tipo dell'impianto (a colonne montanti o a zone) vengono usate tubazioni in acciaio nero senza saldatura (del tipo Mannesman), in rame o in materiale plastico per il primo tipo mentre per l'impianto a zona vengono usate tubazioni in acciaio o in rame opportunamente isolate (e vengono incluse nel massetto del pavimento). I terminali hanno la funzione di realizzare lo scambio termico tra la rete di distribuzione e l'ambiente in cui sono collocati. I tipi di terminali sono:

- radiatori costituiti da elementi modulari (realizzati in ghisa, in alluminio o in acciaio) accoppiati tra loro per mezzo di manicotti filettati (nipples) e collegati alle tubazioni di mandata e ritorno;
- piastre radianti realizzate in acciaio o in alluminio;
- pannelli radianti realizzati con serpentine in tubazioni di rame o di materiale plastico (polietilene reticolato) poste nel massetto del pavimento;
- termoconvettori e ventilconvettori costituiti da uno scambiatore di calore a serpentina alettata in rame posto all'interno di un involucro di lamiera dotato di una apertura (per la ripresa dell'aria) nella parte bassa e una di mandata nella parte alta;
- unità termoventilanti sono costituite da una batteria di scambio termico in tubi di rame o di alluminio alettati, un ventilatore di tipo assiale ed un contenitore metallico per i collegamenti ai condotti d'aria con i relativi filtri;
- aerotermi che basano il loro funzionamento su meccanismi di convezione forzata;
- sistema di regolazione e controllo. Tutte le tubazioni saranno installate in vista o in appositi cavedi, con giunzioni realizzate mediante pezzi speciali evitando l'impiego di curve a gomito; in ogni caso saranno coibentate, senza discontinuità, con rivestimento isolante di spessore, conduttività e reazione conformi alle normative vigenti. Nel caso di utilizzazione di radiatori o di piastre radianti per ottimizzare le prestazioni è opportuno che:
  - la distanza tra il pavimento e la parte inferiore del radiatore non sia inferiore a 11 cm;
  - la distanza tra il retro dei radiatori e la parete a cui sono appesi non sia inferiore a 5 cm;
  - la distanza tra la superficie dei radiatori ed eventuali nicchie non sia inferiore a 10 cm.

Nel caso di utilizzazione di termoconvettori prima della installazione dei mobiletti di contenimento dovranno essere poste in opera le batterie radianti ad una distanza da terra di 15 cm leggermente inclinate verso l'alto in modo da favorire la fuoriuscita dell'aria. Nel caso si utilizzano serpentine radianti a pavimento è opportuno coprire i pannelli coibenti delle serpentine con fogli di polietilene per evitare infiltrazioni della gettata soprapstante.

## REQUISITI E PRESTAZIONI (UT)

### 01.23.R01 Affidabilità

*Classe di Requisiti: Funzionalità tecnologica*

*Classe di Esigenza: Funzionalità*

Gli elementi costituenti l'impianto di riscaldamento devono essere realizzati con materiali idonei a garantire nel tempo le proprie qualità così da garantire la funzionalità dell'impianto.

#### **Prestazioni:**

Per garantire la funzionalità tecnologica dell'impianto deve essere garantita la qualità della progettazione, della fabbricazione e dell'installazione dei materiali e componenti nel rispetto delle disposizioni normative.

#### **Livello minimo della prestazione:**

Devono essere rispettati i livelli previsti in sede di progetto.

### 01.23.R02 Efficienza

*Classe di Requisiti: Funzionalità tecnologica*

*Classe di Esigenza: Funzionalità*

Gli elementi costituenti l'impianto di riscaldamento devono essere realizzati con materiali idonei a garantire nel tempo le proprie capacità di rendimento così da garantire la funzionalità dell'impianto.

#### **Prestazioni:**

Per garantire la funzionalità tecnologica dell'impianto deve essere garantita la qualità della progettazione, della fabbricazione e dell'installazione dei materiali e componenti nel rispetto delle disposizioni normative. Pertanto gli impianti di riscaldamento devono funzionare garantendo una capacità di rendimento corrispondente a quella di progetto e nel rispetto della normativa vigente.

#### **Livello minimo della prestazione:**

L'efficienza degli elementi costituenti l'impianto viene verificata misurando alcuni parametri quali:

- i generatori di calore di potenza termica utile nominale  $P_n$  superiore a 4 kW, devono possedere un rendimento termico utile non inferiore al 90%;
- il rendimento dei gruppi elettropompe non deve essere inferiore al 70%;
- il coefficiente di prestazione (COP) delle pompe di calore non deve essere inferiore a 2,65;
- il rendimento di elettropompe ed elettroventilatori non deve essere inferiore al 70%.

### 01.23.R03 (Attitudine al) controllo della portata dei fluidi

*Classe di Requisiti: Funzionalità d'uso*

*Classe di Esigenza: Funzionalità*

Gli elementi costituenti l'impianto di riscaldamento devono essere in grado di garantire valori minimi di portata dei fluidi circolanti.

#### **Prestazioni:**

I terminali di erogazione degli impianti di riscaldamento devono assicurare, anche nelle più gravose condizioni di esercizio, una portata dei fluidi non inferiore a quella di progetto.

#### **Livello minimo della prestazione:**

Devono essere rispettati i livelli previsti in sede di progetto.

### **01.23.R04 (Attitudine al) controllo della temperatura dei fluidi**

*Classe di Requisiti: Termici ed igrotermici*

*Classe di Esigenza: Benessere*

I fluidi termovettori dell'impianto di riscaldamento devono avere temperatura idonea per assicurare il corretto funzionamento dell'impianto assicurando nello stesso momento un benessere ambientale oltre che un contenimento dei consumi energetici.

#### **Prestazioni:**

Le temperature dei fluidi termovettori devono garantire i valori minimi richiesti dalla normativa e sotto riportati; inoltre è consentita un'escursione termica media non superiore ai 5 °C negli impianti a circolazione forzata e non superiore ai 25 °C negli impianti a circolazione naturale.

Tipo di terminale radiatore:

- temperatura fluidi in ingresso: riscaldamento pari a 70-80 °C;
- temperatura fluidi in uscita: riscaldamento pari a 60-70 °C.

Tipo di terminale termoconvettore:

- temperatura fluidi in ingresso: riscaldamento pari a 75-85 °C;
- temperatura fluidi in uscita: riscaldamento pari a 65-75 °C.

Tipo di terminale ventilconvettore:

- temperatura fluidi in ingresso: riscaldamento pari a 50-55 °C, raffreddamento pari a 7 °C;
- temperatura fluidi in uscita: riscaldamento pari a 45-50 °C, raffreddamento pari a 12 °C.

Tipo di terminale pannelli radianti:

- temperatura fluidi in ingresso: riscaldamento pari a 35-40 °C;
- temperatura fluidi in uscita: riscaldamento pari a: 25-30 °C.

Tipo di terminale centrale di termoventilazione

- temperatura fluidi in ingresso: riscaldamento pari a 80-85 °C;
- temperatura fluidi in uscita: riscaldamento pari a 70-75 °C, raffreddamento pari a 12 °C.

#### **Livello minimo della prestazione:**

La temperatura dei fluidi viene verificata mediante termometri che devono essere sottoposti alle prove di laboratorio previste dalle vigenti norme sul risparmio energetico. I valori della temperatura del fluido termovettore rilevati devono essere paragonati ai valori della temperatura prevista in base al diagramma di esercizio dell'impianto così come prescritto dalla normativa UNI vigente.

### **01.23.R05 (Attitudine al) controllo della tenuta**

*Classe di Requisiti: Di stabilità*

*Classe di Esigenza: Sicurezza*

Gli impianti di riscaldamento devono essere realizzati con materiali e componenti idonei ad impedire fughe dei fluidi termovettori nonché dei combustibili di alimentazione.

#### **Prestazioni:**

I materiali e componenti devono garantire la tenuta in condizioni di pressione e temperatura corrispondenti a quelle massime o minime di esercizio.

#### **Livello minimo della prestazione:**

I componenti degli impianti di riscaldamento possono essere verificati per accertarne la capacità al controllo della tenuta secondo le prove indicate dalla normativa UNI vigente.

### **01.23.R06 Resistenza agli agenti aggressivi chimici**

*Classe di Requisiti: Protezione dagli agenti chimici ed organici*

*Classe di Esigenza: Sicurezza*

L'impianto di riscaldamento deve essere realizzato con materiali e componenti idonei a non subire dissoluzioni o disgregazioni e mutamenti di aspetto se sottoposti all'azione di agenti aggressivi chimici.

#### **Prestazioni:**

La capacità dei materiali e dei componenti degli impianti di riscaldamento a conservare inalterate le proprie caratteristiche chimico-fisiche, dimensionali, funzionali e di finitura superficiale deve essere dichiarata dal produttore di detti materiali.

#### **Livello minimo della prestazione:**

Per la valutazione della resistenza agli agenti chimici presenti nell'aria si fa riferimento ai metodi di prova indicati dalle norme UNI. Per garantire i livelli minimi possono essere utilizzati eventuali rivestimenti di protezione esterna (smalti, prodotti vernicianti, ecc.) che devono essere compatibili con i supporti su cui vengono applicati.

### **01.23.R07 (Attitudine al) controllo delle dispersioni di calore**

*Classe di Requisiti: Termici ed igrotermici*

*Classe di Esigenza: Benessere*

Gli elementi costituenti l'impianto di riscaldamento devono essere realizzati e posti in opera in modo da evitare perdite di calore che possono verificarsi durante il normale funzionamento e dovute a fenomeni di conduzione, convezione o irraggiamento.

#### **Prestazioni:**

Gli elementi costituenti l'impianto di riscaldamento devono assicurare un rendimento termico non inferiore a quello minimo richiesto dalla normativa e quindi dal progetto.

#### **Livello minimo della prestazione:**

I generatori di calore devono essere verificati effettuando misurazioni delle temperature dei fumi e dell'aria comburente unitamente alla percentuale di anidride carbonica presente nei fumi di combustione; inoltre le tubazioni di trasporto dei fluidi termovettori devono essere isolate termicamente con materiali isolanti idonei.

### **01.23.R08 (Attitudine al) controllo della velocità dell'aria ambiente**

*Classe di Requisiti: Termici ed igrotermici*

*Classe di Esigenza: Benessere*

Gli impianti di riscaldamento devono funzionare in modo da non creare movimenti d'aria che possano dare fastidio alle persone.

#### **Prestazioni:**

Per assicurare una buona distribuzione del fluido occorre che i terminali di mandata dell'aria e quelli di ripresa siano ben distribuiti nell'ambiente da climatizzare. In ogni caso si può misurare la velocità dell'aria nella zona occupata dalle persone mediante appositi strumenti di precisione (es. anemometro a filo caldo).

#### **Livello minimo della prestazione:**

Per non creare fastidiosi movimenti dell'aria occorre che la velocità della stessa non superi i 0,15 m/s. E' comunque ammessa una velocità superiore (nelle immediate vicinanze di bocchette di estrazione o di mandata dell'aria) fino a 0,7 m/s sempre che siano evitati disturbi diretti alle persone.

### **01.23.R09 (Attitudine al) controllo dell'umidità dell'aria ambiente**

*Classe di Requisiti: Termici ed igrotermici*

*Classe di Esigenza: Benessere*

Gli impianti di riscaldamento devono essere realizzati in modo da garantire i valori di progetto della umidità dell'aria nei locali serviti indipendentemente dalle condizioni climatiche esterne ed interne.

#### **Prestazioni:**

Per garantire condizioni ottimali occorre che i valori dell'umidità relativa dell'aria negli ambienti riscaldati sia compresa fra il 40% ed il 60% nel periodo invernale e fra il 40% ed il 50% nel periodo estivo.

#### **Livello minimo della prestazione:**

I valori dell'umidità relativa dell'aria devono essere verificati e misurati nella parte centrale dei locali, ad un'altezza dal pavimento di 1,5 m, utilizzando idonei strumenti di misurazione (es. psicrometro ventilato): rispetto ai valori di progetto è ammessa una tolleranza di +/- 5%.

### **01.23.R10 (Attitudine al) controllo della combustione**

*Classe di Requisiti: Funzionalità d'uso*

*Classe di Esigenza: Funzionalità*

I gruppi termici degli impianti di riscaldamento devono garantire processi di combustione a massimo rendimento e nello stesso tempo produrre quantità minime di scorie e di sostanze inquinanti.

#### **Prestazioni:**

Per un controllo dei parametri della combustione i gruppi termici devono essere dotati delle seguenti apparecchiature di misura e controllo della combustione:

- termometro indicatore della temperatura dei fumi (che deve essere installato alla base di ciascun camino);
- presso-deprimometri per la misura della pressione atmosferica della camera di combustione e della base del relativo camino;
- misuratori della quantità di anidride carbonica e di ossido di carbonio e idrogeno.

Per tali impianti si deve procedere, durante il normale funzionamento, anche al rilievo di alcuni parametri quali:

- la temperatura dei fumi di combustione;
- la temperatura dell'aria comburente;
- la quantità di anidride carbonica (CO<sub>2</sub>) e di ossido di carbonio (CO) presente (in % del volume) nei residui della combustione e rilevata all'uscita del gruppo termico;
- l'indice di fumosità Bacharach (per i generatori funzionanti a combustibile liquido).

Tali misurazioni devono essere annotate sul libretto di centrale insieme a tutte le successive operazioni di manutenzione e controllo da effettuare secondo quanto riportato nel sottoprogramma dei controlli.

#### **Livello minimo della prestazione:**

In particolare, nel caso di generatori di calore con potenza nominale del focolare superiore a 34,8 kW si deve avere che la percentuale di aria comburente necessaria per la combustione deve essere :

- per combustibile solido > 80%;
- per combustibile liquido = 15-20%;
- per combustibile gassoso = 10-15%;
- il contenuto di ossido di carbonio (CO) nei fumi di combustione non deve superare lo 0,1% del volume dei fumi secchi e senza aria;
- l'indice di fumosità Bacharach deve rispettare i limiti di legge.

Verificare che i locali dove sono alloggiati i generatori di calore siano permanentemente ventilati mediante idonee aperture di aerazione di dimensioni non inferiori a quelle riportate dalle vigenti norme di sicurezza e prevenzione incendi.

### **01.23.R11 Assenza dell'emissione di sostanze nocive**

*Classe di Requisiti: Protezione dagli agenti chimici ed organici*

*Classe di Esigenza: Sicurezza*

Gli elementi degli impianti di riscaldamento devono limitare la emissione di sostanze inquinanti o comunque nocive alla salute degli utenti.

#### **Prestazioni:**

Per garantire la protezione dagli agenti patogeni deve essere garantita la qualità della progettazione, della fabbricazione e dell'installazione dei materiali e componenti nel rispetto delle disposizioni normative.

#### **Livello minimo della prestazione:**

Devono essere rispettati i livelli previsti in sede di progetto.

### **01.23.R12 Comodità di uso e manovra**

*Classe di Requisiti: Funzionalità d'uso*

### *Classe di Esigenza: Funzionalità*

Gli impianti di riscaldamento devono essere realizzati con materiali e componenti aventi caratteristiche di facilità di uso, di funzionalità e di manovrabilità.

#### **Prestazioni:**

I componenti degli impianti di riscaldamento devono essere disposti in posizione ed altezza dal piano di calpestio tali da rendere il loro utilizzo agevole e sicuro, ed accessibili anche da parte di persone con impedita o ridotta capacità motoria.

#### **Livello minimo della prestazione:**

In particolare l'altezza di installazione dal piano di calpestio dei componenti deve essere compresa fra 0,40 e 1,40 m, ad eccezione di quei componenti il cui azionamento avviene mediante comando a distanza (ad esempio il telecomando a raggi infrarossi).

## **ELEMENTI MANUTENIBILI DELL'UNITÀ TECNOLOGICA:**

---

- 01.23.01 Pompe di calore
- 01.23.02 Pannelli radianti a pavimento in polistirene
- 01.23.03 Dispositivi di controllo e regolazione
- 01.23.04 Collettore di distribuzione in ottone
- 01.23.05 Centrale termica
- 01.23.06 Radiatori

## Pompe di calore

Unità Tecnologica: 01.23

Impianto di riscaldamento

Nella centrale termica troviamo le pompe per la circolazione del fluido termovettore tra generatore di calore e impianto di erogazione. Ogni pompa è formata da una coclea e da una girante; la coclea è di ghisa o di ferro, la girante è di ghisa o di ottone nelle pompe centrifughe, di acciaio in quelle a ruotismi. Un motore elettrico, quasi sempre esterno alla pompa, conferisce la forza motrice necessaria; nelle unità più piccole il motore fa corpo unico con la girante e si trova, quindi, immerso nel liquido movimentato. In questo caso è opportuno tenere ben separate le parti elettriche dell'apparecchio dal liquido. Quando il motore è esterno alla parte meccanica della pompa vi è collegato per mezzo di un albero che serve a trasmettere il moto. L'effetto rotante del complesso motore-girante potrebbe provocare delle vibrazioni, per questa ragione, soprattutto per le unità di una certa potenza, l'apparecchio si installa su un basamento elastico per attutirle. Le pompe che si utilizzano nei tradizionali impianti di riscaldamento sono di solito di tipo centrifugo, definite in tal modo perché trasmettono la spinta necessaria al liquido per mezzo della forza centrifuga sviluppata dalla girante e trasformata in energia di pressione dalla coclea.

### REQUISITI E PRESTAZIONI (EM)

#### 01.23.01.R01 Efficienza

*Classe di Requisiti: Funzionalità tecnologica*

*Classe di Esigenza: Funzionalità*

Le pompe di calore devono essere realizzate con materiali idonei a garantire nel tempo le proprie capacità di rendimento così da garantire la funzionalità dell'impianto.

##### **Prestazioni:**

Per garantire la funzionalità tecnologica dell'impianto deve essere garantita la qualità della progettazione, della fabbricazione e dell'installazione dei materiali e componenti nel rispetto delle disposizioni normative.

##### **Livello minimo della prestazione:**

Il coefficiente di prestazione (COP) delle pompe di calore non deve essere inferiore a 2,65 mentre quello delle elettropompe ed elettroventilatori non deve essere inferiore al 70%.

### ANOMALIE RISCONTRABILI

#### 01.23.01.A01 Anomalie delle batterie

Incrostazioni delle batterie dell'evaporatore che causano malfunzionamenti.

#### 01.23.01.A02 Anomalie delle cinghie

Difetti di tensione delle cinghie.

#### 01.23.01.A03 Corrosione

Fenomeni di corrosione della coclea o della girante.

#### 01.23.01.A04 Difetti dei morsetti

Difetti di connessione dei morsetti.

#### 01.23.01.A05 Incrostazioni

Depositi di materiale sui filtri.

#### 01.23.01.A06 Perdite di carico

Valori della pressione non rispondenti a quelli di esercizio.

#### 01.23.01.A07 Perdite di olio

Perdite d'olio che si verificano con presenza di macchie d'olio sul pavimento.

#### 01.23.01.A08 Rumorosità

Presenza di rumori anomali o livello di rumorosità non nei valori di norma.

### CONTROLLI ESEGUIBILI DA PERSONALE SPECIALIZZATO

#### 01.23.01.C01 Controllo generale

*Cadenza: ogni 6 mesi*

*Tipologia: Ispezione a vista*

Verificare, ad inizio stagione, lo stato della pompa, che l'aria sia spurgata e che il senso di rotazione sia corretto. Verificare tutti gli organi di tenuta per accertarsi che non vi siano perdite eccessive e che il premitraccia non lasci passare l'acqua.

- Requisiti da verificare: 1) *Affidabilità*; 2) *Efficienza*.
- Anomalie riscontrabili: 1) *Anomalie delle batterie*; 2) *Anomalie delle cinghie*; 3) *Corrosione*; 4) *Difetti dei morsetti*; 5) *Incrostazioni*; 6) *Perdite di carico*; 7) *Perdite di olio*; 8) *Rumorosità*.
- Ditte specializzate: *Tecnici di livello superiore*.

#### 01.23.01.C02 Controllo livello olio

*Cadenza: ogni mese*  
*Tipologia: Controllo a vista*  
Verificare il livello dell'olio.

- Requisiti da verificare: 1) *Efficienza.*
- Anomalie riscontrabili: 1) *Perdite di olio.*
- Ditte specializzate: *Tecnici di livello superiore.*

### **01.23.01.C03 Controllo prevalenza**

*Cadenza: ogni 6 mesi*  
*Tipologia: Ispezione strumentale*

Verificare che i valori della pressione di mandata e di aspirazione siano conformi ai valori di collaudo effettuando una serie di misurazioni strumentali.

- Requisiti da verificare: 1) *(Attitudine al) controllo della portata dei fluidi; 2) Efficienza.*
- Anomalie riscontrabili: 1) *Perdite di carico.*
- Ditte specializzate: *Tecnici di livello superiore.*

## **MANUTENZIONI ESEGUIBILI DA PERSONALE SPECIALIZZATO**

### **01.23.01.I01 Revisione generale**

*Cadenza: ogni 12 mesi*

Effettuare una disincretizzazione meccanica e se necessario anche chimica biodegradabile della pompa e della girante nonché una lubrificazione dei cuscinetti. Eseguire una verifica sulle guarnizioni ed eventualmente sostituirle.

- Ditte specializzate: *Tecnici di livello superiore.*

### **01.23.01.I02 Sostituzione accessori pompa**

*Cadenza: quando occorre*

Sostituire gli elementi accessori della pompa quali l'evaporatore, il condensatore e il compressore.

- Ditte specializzate: *Tecnici di livello superiore.*

### **01.23.01.I03 Sostituzione elementi di regolazione**

*Cadenza: quando occorre*

Sostituire gli elementi di regolazione e controllo quali fusibili, orologio, pressostato, elettrovalvola, ecc.).

- Ditte specializzate: *Tecnici di livello superiore.*

### **01.23.01.I04 Sostituzione pompa**

*Cadenza: ogni 10 anni*

Eseguire la sostituzione della pompa di calore quando usurata.

- Ditte specializzate: *Tecnici di livello superiore.*

## **Elemento Manutenibile: 01.23.02**

# **Pannelli radianti a pavimento in polistirene**

**Unità Tecnologica: 01.23**

**Impianto di riscaldamento**

Il sistema a pannelli radianti a pavimento è costituito da un pannello preformato composto da un foglio in PS antiurto rigido stampato sottovuoto che viene accoppiato a un isolante in EPS 150; il sistema così realizzato risulta ad alta densità e a perfetta unione stagna delle piastre. Questo sistema risulta idoneo sia al funzionamento invernale (utilizzando basse temperature) e sia al raffrescamento estivo.

## **REQUISITI E PRESTAZIONI (EM)**

### **01.23.02.R01 Resistenza alle temperature e a sbalzi di temperature**

*Classe di Requisiti: Di stabilità*

*Classe di Esigenza: Sicurezza*

I pannelli radianti ad acqua dell'impianto di riscaldamento devono essere realizzati con materiali in grado di contrastare in modo efficace il prodursi di deformazioni o rotture sotto l'azione di temperature elevate o sbalzi improvvisi delle stesse.

**Prestazioni:**

I materiali utilizzati per le tubazioni di trasporto e ricircolo dell'acqua fredda e calda devono resistere alle temperature ed agli sbalzi termici prodotti durante il normale funzionamento.

**Livello minimo della prestazione:**

Devono essere rispettati i livelli previsti in sede di progetto.



## ANOMALIE RISCONTRABILI

### 01.23.02.A01 Difetti di regolazione

Difetti di regolazione del rubinetto di comando e del limitatore di pressione.

### 01.23.02.A02 Difetti di tenuta

Difetti di tenuta con evidenti perdite di fluido termovettore che si riscontrano in prossimità dei collettori di mandata e ritorno.

## CONTROLLI ESEGUIBILI DA PERSONALE SPECIALIZZATO

### 01.23.02.C01 Controllo generale

*Cadenza: ogni mese*

*Tipologia: Ispezione strumentale*

Verificare la tenuta all'acqua con l'eliminazione delle eventuali perdite, lo stato di funzionamento di valvole di scarico e dei rubinetti e la tenuta dei premistoppa. Verificare il corretto funzionamento delle piastre misurando la temperatura dell'ambiente.

• Requisiti da verificare: 1) *(Attitudine al) controllo della portata dei fluidi;* 2) *(Attitudine al) controllo della temperatura dei fluidi;* 3) *(Attitudine al) controllo della tenuta;* 4) *Affidabilità;* 5) *Efficienza;* 6) *Resistenza agli agenti aggressivi chimici;* 7) *Resistenza alle temperature e a sbalzi di temperature.*

• Anomalie riscontrabili: 1) *Difetti di regolazione;* 2) *Difetti di tenuta.*

• Ditte specializzate: *Termoidraulico.*

## MANUTENZIONI ESEGUIBILI DA PERSONALE SPECIALIZZATO

### 01.23.02.I01 Sostituzione dei pannelli

*Cadenza: quando occorre*

Sostituzione dei pannelli radianti ad acqua quando necessario.

• Ditte specializzate: *Termoidraulico.*

Elemento Manutenibile: 01.23.03

## Dispositivi di controllo e regolazione

Unità Tecnologica: 01.23

Impianto di riscaldamento

I dispositivi di controllo e regolazione consentono di monitorare il corretto funzionamento dell'impianto di riscaldamento segnalando eventuali anomalie e/o perdite del circuito. Sono generalmente costituiti da una centralina di regolazione, da dispositivi di termoregolazione che possono essere del tipo a due posizioni o del tipo con valvole a movimento rettilineo. Sono anche dotati di dispositivi di contabilizzazione.

## REQUISITI E PRESTAZIONI (EM)

### 01.23.03.R01 Comodità di uso e manovra

*Classe di Requisiti: Funzionalità d'uso*

*Classe di Esigenza: Funzionalità*

I dispositivi di regolazione e controllo degli impianti di riscaldamento devono essere realizzati con materiali e componenti aventi caratteristiche di facilità di uso, di funzionalità e di manovrabilità.

#### **Prestazioni:**

I componenti dei dispositivi di regolazione e controllo devono essere disposti in posizione ed altezza dal piano di calpestio tali da rendere il loro utilizzo agevole e sicuro, ed accessibili anche da parte di persone con impedite o ridotta capacità motoria.

#### **Livello minimo della prestazione:**

In particolare l'altezza di installazione dal piano di calpestio dei componenti deve essere compresa fra 0,40 e 1,40 m, ad eccezione di quei componenti il cui azionamento avviene mediante comando a distanza (ad esempio il telecomando a raggi infrarossi).

## ANOMALIE RISCONTRABILI

### 01.23.03.A01 Difetti di taratura

Difetti di taratura dei dispositivi di sicurezza e controllo quali manometri, termometri, pressostati di comando, resistenze di preriscaldamento.

### 01.23.03.A02 Incrostazioni

Verificare che non ci siano incrostazioni che impediscano il normale funzionamento delle valvole.

### 01.23.03.A03 Perdite di acqua

Perdite di acqua evidenziate con perdite sul pavimento.

### 01.23.03.A04 Sbalzi di temperatura

Differenze di temperatura, rispetto a quella di esercizio, segnalate dai dispositivi di regolazione e controllo.

## CONTROLLI ESEGUIBILI DA PERSONALE SPECIALIZZATO

### 01.23.03.C01 Controllo generale valvole

*Cadenza: ogni 12 mesi*

*Tipologia: Ispezione a vista*

Verificare che la valvola servocomandata funzioni correttamente. Verificare che non ci siano segni di degrado intorno agli organi di tenuta delle valvole.

- Requisiti da verificare: 1) (*Attitudine al*) controllo della portata dei fluidi; 2) (*Attitudine al*) controllo della tenuta; 3) *Affidabilità*; 4) *Efficienza*.
- Anomalie riscontrabili: 1) *Difetti di taratura*; 2) *Incrostazioni*; 3) *Perdite di acqua*; 4) *Sbalzi di temperatura*.
- Ditte specializzate: *Conduttore caldaie*.

## MANUTENZIONI ESEGUIBILI DA PERSONALE SPECIALIZZATO

### 01.23.03.I01 Ingrassaggio valvole

*Cadenza: ogni 6 mesi*

Effettuare una pulizia con ingrassaggio delle valvole.

- Ditte specializzate: *Conduttore caldaie*.

### 01.23.03.I02 Sostituzione valvole

*Cadenza: ogni 15 anni*

Sostituire le valvole seguendo le scadenze indicate dal produttore (periodo ottimale 15 anni).

- Ditte specializzate: *Conduttore caldaie*.

**Elemento Manutenibile: 01.23.04**

## Collettore di distribuzione in ottone

Unità Tecnologica: 01.23

Impianto di riscaldamento

Il collettore consente la distribuzione del fluido (che arriva dalla linea di adduzione principale) alle varie utenze ad esso collegato; può essere realizzato in ottone; può essere dotato di accessori quali valvole di sfogo aria, flussimetri e rubinetti di carico.

## REQUISITI E PRESTAZIONI (EM)

### 01.23.04.R01 Stabilità chimico reattiva

*Classe di Requisiti: Protezione dagli agenti chimici ed organici*

*Classe di Esigenza: Sicurezza*

Il collettore deve essere realizzato con materiali in grado di mantenere inalterate nel tempo le proprie caratteristiche chimico-fisiche.

#### **Prestazioni:**

Per garantire la stabilità chimico reattiva i materiali e componenti dei collettori non devono presentare incompatibilità chimico-fisica fra loro evitando allo scopo contatto tra metalli e materiali aggressivi (alluminio o acciaio e gesso).

#### **Livello minimo della prestazione:**

Devono essere rispettati i livelli previsti in sede di progetto.

## ANOMALIE RISCONTRABILI

### 01.23.04.A01 Anomalie attuatore elettrotermico

Difetti di funzionamento dell'attuatore elettrotermico.

### 01.23.04.A02 Anomalie detentore

Difetti di funzionamento del detentore.

### 01.23.04.A03 Anomalie flussimetri

Difetti di funzionamento dei flussimetri.

### 01.23.04.A04 Anomalie valvola a brugola

Difetti di funzionamento della valvola a brugola di bilanciamento manuale.

### 01.23.04.A05 Anomalie valvole di intercettazione

Difetti di funzionamento delle valvole di intercettazione.

### 01.23.04.A06 Anomalie sportelli

Difetti di apertura e chiusura degli sportelli che contengono i collettori.

#### **01.23.04.A07 Difetti ai raccordi o alle connessioni**

Perdite del fluido in prossimità di raccordi dovute a errori o sconnessioni delle giunzioni.

#### **01.23.04.A08 Formazione di condensa**

Presenza di fenomeni di condensa che può causare corrosione delle parti metalliche.

### **CONTROLLI ESEGUIBILI DA PERSONALE SPECIALIZZATO**

#### **01.23.04.C01 Controllo generale**

*Cadenza: ogni 12 mesi*

*Tipologia: Ispezione a vista*

Verificare le caratteristiche principali del collettore con particolare riguardo a:

- tenuta delle giunzioni;
- la stabilità dei sostegni dei tubi;
- presenza di acqua di condensa;
- integrità degli sportelli di chiusura;
- coibentazione dei tubi.

• Anomalie riscontrabili: 1) *Anomalie detentore*; 2) *Difetti ai raccordi o alle connessioni*; 3) *Formazione di condensa*; 4) *Anomalie flussimetri*.

• Ditte specializzate: *Idraulico*.

#### **01.23.04.C02 Verifica funzionamento**

*Cadenza: ogni 3 mesi*

*Tipologia: Prova*

Verificare il corretto funzionamento del detentore, dei flussimetri, delle chiavi di arresto, delle valvole di intercettazione.

• Anomalie riscontrabili: 1) *Anomalie detentore*; 2) *Anomalie flussimetri*; 3) *Anomalie sportelli*; 4) *Difetti ai raccordi o alle connessioni*.

• Ditte specializzate: *Termoidraulico*.

### **MANUTENZIONI ESEGUIBILI DA PERSONALE SPECIALIZZATO**

#### **01.23.04.I01 Registrazioni**

*Cadenza: ogni 6 mesi*

Eeguire la registrazione delle giunzioni dei tubi che partono dal collettore.

• Ditte specializzate: *Idraulico*.

#### **01.23.04.I02 Eliminazione condensa**

*Cadenza: quando occorre*

Provvedere all'eliminazione dell'acqua di condensa.

• Ditte specializzate: *Idraulico*.

### **Elemento Manutenibile: 01.23.05**

## **Centrale termica**

**Unità Tecnologica: 01.23**

**Impianto di riscaldamento**

È il cuore di un impianto. Il vano destinato a Centrale Termica deve avere i seguenti requisiti: superficie in pianta non inferiore a 6 mq; altezza non inferiore a 2,5 m (la distanza minima della caldaia dal solaio deve essere di 1 m); distanza della caldaia dalle pareti non inferiore a 0,6 m; strutture con resistenza al fuoco non inferiore a 120'; accesso da spazio a cielo libero con porta apribile verso l'esterno; aperture di aerazione senza serramenti in misura pari a 1/30 della superficie del locale; nel caso di alimentazione con combustibile liquido va impermeabilizzato il pavimento e le pareti per almeno 0,2 m; il serbatoio del combustibile non può avere capacità superiore a 15 m<sup>3</sup> e deve essere interrato a una distanza non inferiore a 0,5 m dal muro più vicino e con la parte superiore a non meno di 0,7 m dal piano di calpestio, se transitabile da veicoli. Deve essere dotato di tubo di sfiato del serbatoio e di canna fumaria installata all'esterno dell'edificio.

### **ANOMALIE RISCONTRABILI**

#### **01.23.05.A01 Difetti dei filtri**

Difetti di tenuta dei filtri del gas o del filtro della pompa.

#### **01.23.05.A02 Difetti di regolazione**

Difetti di regolazione dei dispositivi di controllo e taratura.

#### **01.23.05.A03 Difetti di tenuta**

Difetti di tenuta di tubi e valvole.

#### **01.23.05.A04 Rumorosità**

Eccessivo rumore prodotto e non rivelato dal dispositivo di abbattimento dei suoni.

### **01.23.05.A05 Sbalzi di temperatura**

Sbalzi di temperatura del fluido rispetto al diagramma di esercizio (da verificare sia in caldaia che negli ambienti riscaldati).

## **CONTROLLI ESEGUIBILI DA PERSONALE SPECIALIZZATO**

### **01.23.05.C01 Analisi acqua dell'impianto**

*Cadenza: ogni 2 anni*

*Tipologia: Ispezione strumentale*

Verificare i valori delle principali caratteristiche dell'acqua, quali durezza ed acidità, onde evitare incrostazioni o corrosioni dei gruppi termici.

- Requisiti da verificare: 1) (Attitudine al) controllo della portata dei fluidi; 2) (Attitudine al) controllo della temperatura dei fluidi.
- Ditte specializzate: *Analisti di laboratorio.*

### **01.23.05.C02 Controllo temperatura acqua dell'impianto**

*Cadenza: ogni 6 mesi*

*Tipologia: Misurazioni*

Verificare che la temperatura dell'acqua dei vari circuiti corrisponda al diagramma di carico.

- Requisiti da verificare: 1) (Attitudine al) controllo della portata dei fluidi; 2) (Attitudine al) controllo della temperatura dei fluidi; 3) (Attitudine al) controllo delle dispersioni di calore.
- Anomalie riscontrabili: 1) *Sbalzi di temperatura.*
- Ditte specializzate: *Conduttore caldaie.*

### **01.23.05.C03 Controllo temperatura acqua in caldaia**

*Cadenza: ogni mese*

*Tipologia: Ispezione a vista*

Verificare che la temperatura dell'acqua di mandata e di ritorno.

In particolare controllare che la temperatura dell'acqua di mandata corrisponda al valore impostato secondo il diagramma di esercizio

- Requisiti da verificare: 1) (Attitudine al) controllo della portata dei fluidi; 2) (Attitudine al) controllo della temperatura dei fluidi; 3) (Attitudine al) controllo delle dispersioni di calore.
- Anomalie riscontrabili: 1) *Sbalzi di temperatura.*
- Ditte specializzate: *Conduttore caldaie.*

### **01.23.05.C04 Controllo temperatura negli ambienti**

*Cadenza: ogni 12 mesi*

*Tipologia: TEST - Controlli con apparecchiature*

Effettuare una verifica, nei locali scelti a campione, della temperatura ambiente per verificare che siano rispettati i valori imposti dalle norme di legge e quelli del diagramma di esercizio.

- Requisiti da verificare: 1) (Attitudine al) controllo della temperatura dei fluidi; 2) (Attitudine al) controllo della velocità dell'aria ambiente; 3) (Attitudine al) controllo delle dispersioni di calore; 4) (Attitudine al) controllo dell'umidità dell'aria ambiente.
- Anomalie riscontrabili: 1) *Sbalzi di temperatura.*
- Ditte specializzate: *Conduttore caldaie.*

### **01.23.05.C05 Misura dei rendimenti**

*Cadenza: ogni 6 mesi*

*Tipologia: Ispezione strumentale*

Verificare che i valori dei rendimenti di combustione corrispondano a quelli imposti dalle norme vigenti. I valori delle misurazioni vanno registrati nel libretto di centrale dove andranno conservate anche le registrazioni delle apparecchiature di controllo.

- Requisiti da verificare: 1) (Attitudine al) controllo della combustione; 2) (Attitudine al) controllo della portata dei fluidi; 3) (Attitudine al) controllo della temperatura dei fluidi; 4) (Attitudine al) controllo della tenuta; 5) *Affidabilità*; 6) *Efficienza*.
- Anomalie riscontrabili: 1) *Difetti di tenuta*; 2) *Difetti di regolazione*.
- Ditte specializzate: *Conduttore caldaie.*

### **01.23.05.C06 Taratura delle regolazioni**

*Cadenza: ogni mese*

*Tipologia: Registrazione*

Regolazione e taratura degli apparati di regolazione automatica individuando il relativo diagramma di esercizio al fine di mantenere, negli ambienti riscaldati, i valori stabiliti dalla normativa.

- Requisiti da verificare: 1) (Attitudine al) controllo della combustione; 2) (Attitudine al) controllo della portata dei fluidi; 3) (Attitudine al) controllo della temperatura dei fluidi; 4) (Attitudine al) controllo della tenuta; 5) (Attitudine al) controllo delle dispersioni di calore; 6) *Affidabilità*.
- Anomalie riscontrabili: 1) *Difetti di regolazione*.
- Ditte specializzate: *Conduttore caldaie.*

## **MANUTENZIONI ESEGUIBILI DA PERSONALE SPECIALIZZATO**

### **01.23.05.I01 Eliminazione fanghi di sedimentazione**

*Cadenza: ogni 12 mesi*

Verificare la quantità di fanghi che si depositano sul fondo del generatore (in seguito alla fuoriuscita dal rubinetto di scarico) e provvedere alla eliminazione mediante un lavaggio con acqua ed additivi chimici.

- Ditte specializzate: *Conduttore caldaie.*

#### **01.23.05.I02 Pulizia bruciatori**

*Cadenza: ogni 12 mesi*

Effettuare la pulizia dei seguenti elementi dei bruciatori, ove presenti:

- filtro di linea;
- fotocellula;
- ugelli;
- elettrodi di accensione.

- Ditte specializzate: *Conduttore caldaie.*

#### **01.23.05.I03 Pulizia caldaie a batteria alettata**

*Cadenza: ogni 3 mesi*

Effettuare una pulizia, mediante aria compressa e con l'utilizzo di spazzola metallica, tra le alette al fine di eliminare ostacoli per il passaggio dei prodotti della combustione.

- Ditte specializzate: *Conduttore caldaie.*

#### **01.23.05.I04 Pulizia caldaie a combustibile liquido**

*Cadenza: ogni mese*

Eliminare incrostazioni e fuliggini dai passaggi di fumo e dal focolare.

- Ditte specializzate: *Conduttore caldaie.*

#### **01.23.05.I05 Pulizia organi di regolazione**

*Cadenza: ogni 12 mesi*

Pulire e verificare gli organi di regolazione del sistema di sicurezza, effettuando gli interventi necessari per il buon funzionamento quali:

- smontaggio e sostituzione dei pistoni che non funzionano;
- rabbocco negli ingranaggi a bagno d'olio;
- pulizia dei filtri.

- Ditte specializzate: *Conduttore caldaie.*

#### **01.23.05.I06 Pulizia tubazioni gas dei gruppi termici**

*Cadenza: ogni 12 mesi*

Effettuare una pulizia delle tubazioni gas seguendo le indicazioni delle norme UNI-CIG 7129.

- Ditte specializzate: *Conduttore caldaie.*

#### **01.23.05.I07 Sostituzione ugelli bruciatore**

*Cadenza: quando occorre*

Sostituzione degli ugelli del bruciatore dei gruppi termici.

- Ditte specializzate: *Conduttore caldaie.*

#### **01.23.05.I08 Svuotamento impianto**

*Cadenza: quando occorre*

In caso di eventi importanti si può scaricare l'impianto per effettuare le operazioni di riparazione.

In ogni caso è questa un'operazione da evitare.

- Ditte specializzate: *Termoidraulico.*

### **Elemento Manutenibile: 01.23.06**

## **Radiatori**

**Unità Tecnologica: 01.23**

**Impianto di riscaldamento**

I radiatori sono costituiti da elementi modulari (realizzati in ghisa, in alluminio o in acciaio) accoppiati tra loro per mezzo di manicotti filettati (nipples) e collegati alle tubazioni di mandata e ritorno con l'interposizione di due valvole di regolazione. La prima valvola serve per la taratura del circuito nella fase di equilibratura dell'impianto; la seconda rende possibile la diminuzione ulteriore della portata in funzione delle esigenze di riscaldamento, può anche essere di tipo automatico (valvola termostatica). La resa termica di questi componenti è fornita dal costruttore, espressa per elemento e per numero di colonne. Il radiatore in ghisa ha la più alta capacità termica.

### **REQUISITI E PRESTAZIONI (EM)**

#### **01.23.06.R01 Attitudine a limitare le temperature superficiali**

*Classe di Requisiti: Termici ed igrotermici*

*Classe di Esigenza: Benessere*

I componenti direttamente accessibili dagli utenti devono essere in grado di contrastare in modo efficace le variazioni di temperatura superficiali.

**Prestazioni:**

Per garantire sicurezza agli utenti nei confronti di sbalzi di temperatura la stessa non deve superare i 60 °C con una tolleranza di 5 °C; nel caso ciò non fosse possibile si può ricorrere a rivestimenti di materiale isolante.

**Livello minimo della prestazione:**

La temperatura superficiale dei componenti degli impianti di riscaldamento non coibentati deve essere controllata per accertare che non superi i 75 °C.

### **01.23.06.R02 Comodità di uso e manovra**

*Classe di Requisiti: Funzionalità d'uso*

*Classe di Esigenza: Funzionalità*

I radiatori degli impianti di riscaldamento devono essere realizzati con materiali e componenti aventi caratteristiche di facilità di uso, di funzionalità e di manovrabilità.

**Prestazioni:**

I componenti dei radiatori devono essere disposti in posizione ed altezza dal piano di calpestio tali da rendere il loro utilizzo agevole e sicuro, ed accessibili anche da parte di persone con impedita o ridotta capacità motoria.

**Livello minimo della prestazione:**

In particolare l'altezza di installazione dal piano di calpestio dei componenti deve essere compresa fra 0,40 e 1,40 m ed è opportuno rispettare alcune distanze minime per un corretto funzionamento dei radiatori ed in particolare:

- la distanza tra il pavimento e la parte inferiore del radiatore non sia minore di 11 cm;
- la distanza tra il retro dei radiatori e la parete a cui sono appesi non sia inferiore a 5 cm;
- la distanza tra la superficie dei radiatori ed eventuali nicchie non sia inferiore a 10 cm.

### **01.23.06.R03 Resistenza meccanica**

*Classe di Requisiti: Di stabilità*

*Classe di Esigenza: Sicurezza*

I radiatori degli impianti di riscaldamento devono essere realizzati con materiali in grado di contrastare in modo efficace il prodursi di deformazioni o rotture sotto l'azione di determinate sollecitazioni.

**Prestazioni:**

Gli elementi costituenti i radiatori devono essere idonei ad assicurare stabilità e resistenza all'azione di sollecitazioni meccaniche in modo da garantirne durata e funzionalità nel tempo garantendo allo stesso tempo la sicurezza degli utenti.

**Livello minimo della prestazione:**

Devono essere rispettati i livelli previsti in sede di progetto e per accertare la resistenza meccanica i radiatori devono essere sottoposti ad una prova di rottura ad una pressione di 1,3 volte la pressione usata per la prova di tenuta.

## **ANOMALIE RISCONTRABILI**

### **01.23.06.A01 Corrosione e ruggine**

Corrosione e presenza di fenomeni di ruggine sulla superficie dei radiatori dovuti alla scarsa efficacia dello strato di protezione.

### **01.23.06.A02 Difetti di regolazione**

Difetti di regolazione del rubinetto di comando o del rubinetto termostatico se è presente.

### **01.23.06.A03 Difetti di tenuta**

Difetti di tenuta con evidenti perdite di fluido termovettore dagli elementi del radiatore che si riscontrano in prossimità delle valvole o tra i vari elementi.

### **01.23.06.A04 Sbalzi di temperatura**

Differenza di temperatura verificata sulla superficie esterna dei radiatori e quella nominale di progetto dovuta alla presenza di sacche di aria all'interno dei radiatori stessi.

## **CONTROLLI ESEGUIBILI DA PERSONALE SPECIALIZZATO**

### **01.23.06.C01 Controllo generale dei radiatori**

*Cadenza: ogni 12 mesi*

*Tipologia: Ispezione a vista*

Prima dell'avvio dell'impianto verificare la tenuta all'acqua con l'eliminazione delle eventuali perdite, verificare lo stato di protezione esterna eliminando, se presente, lo stato di ruggine.

• Requisiti da verificare: 1) (Attitudine al) controllo della portata dei fluidi; 2) (Attitudine al) controllo della temperatura dei fluidi; 3) (Attitudine al) controllo della tenuta; 4) Assenza dell'emissione di sostanze nocive; 5) Attitudine a limitare le temperature superficiali; 6) Comodità di uso e manovra; 7) Resistenza agli agenti aggressivi chimici; 8) Resistenza meccanica.

• Anomalie riscontrabili: 1) Corrosione e ruggine; 2) Difetti di regolazione; 3) Difetti di tenuta; 4) Sbalzi di temperatura.

• Ditte specializzate: Termoidraulico.

### **01.23.06.C02 Controllo scambio termico dei radiatori**

*Cadenza: ogni 12 mesi*

*Tipologia: Ispezione a vista*

Controllare che la temperatura (superficiale di progetto) sia regolare su tutta la superficie degli elementi radianti. In caso contrario eliminare le sacche di aria presenti all'interno dei corpi scaldanti aprendo l'apposita valvola di spurgo.

- Requisiti da verificare: 1) *(Attitudine al) controllo della temperatura dei fluidi.*
- Anomalie riscontrabili: 1) *Sbalzi di temperatura.*
- Ditte specializzate: *Termoidraulico.*

## **MANUTENZIONI ESEGUIBILI DA PERSONALE SPECIALIZZATO**

### **01.23.06.I01 Pitturazione**

*Cadenza: ogni 12 mesi*

Verificare lo stato superficiale dei radiatori e se necessario eseguire una pitturazione degli elementi eliminando eventuali fenomeni di ruggine che si dovessero presentare.

- Ditte specializzate: *Pittore.*

### **01.23.06.I02 Sostituzione**

*Cadenza: ogni 25 anni*

Sostituzione del radiatore e dei suoi accessori quali rubinetti e valvole quando necessario.

- Ditte specializzate: *Termoidraulico.*

### **01.23.06.I03 Spurgo**

*Cadenza: quando occorre*

Quando si verificano delle sostanziali differenze di temperatura sulla superficie esterna dei radiatori o si è in presenza di sacche d'aria all'interno o si è in presenza di difetti di regolazione, spurgare il radiatore e se necessario smontarlo e procedere ad una disincrostazione interna.

- Ditte specializzate: *Termoidraulico.*

# Impianto di distribuzione acqua fredda e calda

L'impianto di distribuzione dell'acqua fredda e calda consente l'utilizzazione di acqua nell'ambito degli spazi interni del sistema edilizio o degli spazi esterni connessi. L'impianto è generalmente costituito dai seguenti elementi tecnici:

- allacciamenti, che hanno la funzione di collegare la rete principale (acquedotto) alle reti idriche d'utenza;
- macchine idrauliche, che hanno la funzione di controllare sia le caratteristiche fisico-chimiche, microbiologiche, ecc. dell'acqua da erogare sia le condizioni di pressione per la distribuzione in rete;
- accumuli, che assicurano una riserva idrica adeguata alle necessità degli utenti consentendo il corretto funzionamento delle macchine idrauliche e/o dei riscaldatori;
- riscaldatori, che hanno la funzione di elevare la temperatura dell'acqua fredda per consentire di soddisfare le necessità degli utenti;
- reti di distribuzione acqua fredda e/o calda, aventi la funzione di trasportare l'acqua fino ai terminali di erogazione;
- reti di ricircolo dell'acqua calda, che hanno la funzione di mantenere in costante circolazione l'acqua calda in modo da assicurarne l'erogazione alla temperatura desiderata;
- apparecchi sanitari e rubinetteria che consentono agli utenti di utilizzare acqua calda e/o fredda per soddisfare le proprie esigenze.

## REQUISITI E PRESTAZIONI (UT)

### 01.24.R01 (Attitudine al) controllo della combustione

*Classe di Requisiti: Funzionalità d'uso*

*Classe di Esigenza: Funzionalità*

Gli elementi dell'impianto idrico sanitario devono essere in grado di garantire processi di combustione a massimo rendimento con una produzione minima di scorie e di sostanze inquinanti.

#### **Prestazioni:**

I gruppi termici devono essere omologati dall'ISPESL da laboratori abilitati dal Ministero dell'Industria, del Commercio e dell'Artigianato, in base ai risultati delle prove termiche eseguite direttamente nel rispetto di quanto previsto dalle norme vigenti.

#### **Livello minimo della prestazione:**

Il controllo della combustione può essere verificato rilevando:

- la temperatura dei fumi di combustione;
- la temperatura dell'aria comburente;
- la quantità di anidride carbonica (CO<sub>2</sub>) e di ossido di carbonio (CO) presente (in % del volume) nei residui della combustione e rilevata all'uscita del gruppo termico;
- l'indice di fumosità Bacharach (per i generatori funzionanti a combustibile liquido).

### 01.24.R02 (Attitudine al) controllo della temperatura dei fluidi

*Classe di Requisiti: Termici ed igrotermici*

*Classe di Esigenza: Benessere*

I fluidi termovettori devono avere temperatura idonea per assicurare il corretto funzionamento, sia in relazione al benessere ambientale che al contenimento dei consumi energetici.

#### **Prestazioni:**

La temperatura può essere misurata mediante un sensore immerso verificando che le stratificazioni di temperatura e le traiettorie del flusso non influenzino l'accuratezza delle misurazioni.

#### **Livello minimo della prestazione:**

E' opportuno che le temperature dei fluidi termovettori corrispondano ai valori riportati dalla normativa di riferimento assicurando comunque una tolleranza per temperature oltre 100 °C di +/- 0,15 K e per temperature fino a 100 °C di +/- 0,1 K.

### 01.24.R03 (Attitudine al) controllo della tenuta

*Classe di Requisiti: Di stabilità*

*Classe di Esigenza: Sicurezza*

Gli elementi dell'impianto idrico sanitario devono essere idonei ad impedire fughe dei fluidi in circolazione per garantire la funzionalità dell'impianto.

#### **Prestazioni:**

Gli impianti devono essere realizzati con materiali e componenti idonei ad impedire fughe o trafiletti dei fluidi in circolazione in modo da garantire la funzionalità dell'intero impianto in qualunque condizione di esercizio.

#### **Livello minimo della prestazione:**

La capacità di tenuta viene verificata mediante la prova indicata dalla norma UNI di settore. Al termine della prova si deve verificare la assenza di difetti o segni di cedimento.

### 01.24.R04 (Attitudine al) controllo della velocità dell'aria ambiente

*Classe di Requisiti: Termici ed igrotermici*

*Classe di Esigenza: Benessere*

Gli impianti di riscaldamento devono funzionare in modo da non creare movimenti d'aria che possano dare fastidio alle persone.

#### **Prestazioni:**

Per assicurare una buona distribuzione del fluido occorre che i terminali di mandata dell'aria e quelli di ripresa siano ben distribuiti nell'ambiente da climatizzare. In ogni caso si può misurare la velocità dell'aria nella zona occupata dalle persone mediante appositi strumenti di precisione (es. anemometro a filo caldo).

#### **Livello minimo della prestazione:**



Per non creare fastidiosi movimenti dell'aria occorre che la velocità della stessa non superi i 0,15 m/s. E' comunque ammessa una velocità superiore (nelle immediate vicinanze di bocchette di estrazione o di mandata dell'aria) fino a 0,7 m/s sempre che siano evitati disturbi diretti alle persone.

#### **01.24.R05 (Attitudine al) controllo dell'aggressività dei fluidi**

*Classe di Requisiti: Funzionalità tecnologica*

*Classe di Esigenza: Funzionalità*

Le tubazioni dell'impianto idrico non devono dar luogo a fenomeni di incrostazioni, corrosioni, depositi che possano compromettere il regolare funzionamento degli impianti stessi.

##### **Prestazioni:**

L'acqua utilizzata per l'alimentazione delle tubazioni deve essere priva di materie in sospensione e di vegetazione e soprattutto non deve contenere sostanze corrosive.

##### **Livello minimo della prestazione:**

L'analisi delle caratteristiche dell'acqua deve essere ripetuta con frequenza annuale e comunque ogni volta che si verifichi un cambiamento delle stesse. Devono essere previsti specifici trattamenti dell'acqua in modo che le caratteristiche chimico-fisiche (aspetto, pH, conduttività elettrica, durezza totale, cloruri, ecc.) corrispondano a quelle riportate dalla normativa. In particolare le acque destinate al consumo umano che siano state sottoposte ad un trattamento di addolcimento o dissalazione devono presentare le seguenti concentrazioni minime: durezza totale 60 mg/l Ca, alcalinità  $\geq 30$  mg/l HCO<sub>3</sub>.

#### **01.24.R06 (Attitudine al) controllo delle dispersioni elettriche**

*Classe di Requisiti: Funzionalità d'uso*

*Classe di Esigenza: Funzionalità*

Gli elementi dell'impianto idrico sanitario capaci di condurre elettricità devono essere dotati di collegamenti equipotenziali con l'impianto di terra dell'edificio per evitare alle persone qualsiasi pericolo di folgorazioni per contatto diretto secondo quanto prescritto dalla norma CEI 64-8.

##### **Prestazioni:**

Si possono controllare i collegamenti equipotenziali e/o di messa a terra dei componenti degli impianti di riscaldamento procedendo ad un esame nonché a misure di resistenza a terra dei collegamenti eseguite secondo le norme CEI vigenti.

##### **Livello minimo della prestazione:**

Devono essere rispettati i livelli minimi di progetto.

#### **01.24.R07 Attitudine a limitare i rischi di esplosione**

*Classe di Requisiti: Sicurezza d'uso*

*Classe di Esigenza: Sicurezza*

Gli elementi dell'impianto idrico sanitario devono essere in grado di garantire processi di combustione a massimo rendimento con una limitazione dei rischi di esplosione.

##### **Prestazioni:**

Gli elementi devono essere omologati dall'ISPESL da laboratori abilitati dal Ministero dell'Industria, del Commercio e dell'Artigianato, in base ai risultati delle prove termiche eseguite direttamente nel rispetto di quanto previsto dalle norme vigenti.

##### **Livello minimo della prestazione:**

Per potere raggiungere e mantenere le ideali condizioni di combustione onde evitare rischi di esplosione è necessario che i locali dove sono alloggiati i generatori di calore siano permanentemente ventilati mediante idonee aperture di aerazione di dimensioni non inferiori a quelle riportate dalle vigenti norme di sicurezza e prevenzione incendi.

#### **01.24.R08 Attitudine a limitare i rischi di incendio**

*Classe di Requisiti: Protezione antincendio*

*Classe di Esigenza: Sicurezza*

Gli elementi dell'impianto idrico sanitario devono essere in grado di limitare i rischi di probabili incendi nel rispetto delle normative vigenti.

##### **Prestazioni:**

I generatori di calore, alimentati con combustibile solido, liquido o gassoso devono essere installati e funzionare in modo da non costituire pericolo d'incendio, nel rispetto di quanto prescritto dalle leggi e normative vigenti.

##### **Livello minimo della prestazione:**

Per i generatori di calore si può controllare la conformità a quanto prescritto dalla normativa e legislazione vigente.

#### **01.24.R09 Attitudine a limitare i rischi di scoppio**

*Classe di Requisiti: Protezione elettrica*

*Classe di Esigenza: Sicurezza*

Gli elementi dell'impianto idrico sanitario devono essere in grado di resistere alle variazioni di pressione che si verificano durante il normale funzionamento con una limitazione dei rischi di scoppio.

##### **Prestazioni:**

I gruppi termici devono essere omologati dall'ISPESL da laboratori abilitati dal Ministero dell'Industria, del Commercio e dell'Artigianato, in base ai risultati delle prove termiche eseguite direttamente nel rispetto di quanto previsto dalle norme vigenti.

##### **Livello minimo della prestazione:**

Per potere raggiungere e mantenere le ideali condizioni di combustione onde evitare rischi di scoppio è necessario che i generatori di calore siano dotati di dispositivi di sicurezza installati e monitorati secondo le prescrizioni di legge.

#### **01.24.R10 Regolarità delle finiture**

*Classe di Requisiti: Adattabilità delle finiture*

### *Classe di Esigenza: Fruibilità*

Gli elementi dell'impianto idrico sanitario devono essere realizzati nel rispetto della regola d'arte e devono presentare finiture superficiali integre.

#### **Prestazioni:**

Gli elementi dell'impianto idrico sanitario devono possedere superfici omogenee ed esenti da imperfezioni.

#### **Livello minimo della prestazione:**

Tutte le superfici devono avere caratteristiche di uniformità e continuità di rivestimento e non devono presentare tracce di riprese o aggiunte di materiale visibili. Possono essere richieste prove di collaudo prima della posa in opera per la verifica della regolarità dei materiali e delle finiture secondo quanto indicato dalla norma di settore.

## **ELEMENTI MANUTENIBILI DELL'UNITÀ TECNOLOGICA:**

---

- 01.24.01 Apparecchi sanitari e rubinetteria
- 01.24.02 Bidet
- 01.24.03 Cassette di scarico a zaino
- 01.24.04 Collettore di distribuzione in ottone
- 01.24.05 Doccetta a pulsante
- 01.24.06 Flussometro manuale
- 01.24.07 Lavamani sospesi
- 01.24.08 Miscelatori meccanici
- 01.24.09 Orinatoi
- 01.24.10 Scaldacqua a pompa di calore
- 01.24.11 Scambiatore di calore
- 01.24.12 Serbatoi di accumulo
- 01.24.13 Tubazioni multistrato
- 01.24.14 Tubi in acciaio zincato
- 01.24.15 Vasi igienici a sedile
- 01.24.16 Vaso di espansione aperto
- 01.24.17 Vaso di espansione chiuso
- 01.24.18 Ventilatori d'estrazione
- 01.24.19 Piletta in ottone
- 01.24.20 Tubi in polipropilene (PP)
- 01.24.21 Tubi in polietilene alta densità (PEAD)
- 01.24.22 Tubo multistrato in PEX-AL-PEX

## Apparecchi sanitari e rubinetteria

Unità Tecnologica: 01.24

Impianto di distribuzione acqua fredda e calda

Gli apparecchi sanitari sono quegli elementi dell'impianto idrico che consentono agli utenti lo svolgimento delle operazioni connesse agli usi igienici e sanitari utilizzando acqua calda e/o fredda. Per utilizzare l'acqua vengono utilizzati rubinetti che mediante idonei dispositivi di apertura e chiusura consentono di stabilire la quantità di acqua da utilizzare. Tali dispositivi possono essere del tipo semplice cioè dotati di due manopole differenti per l'acqua fredda e per l'acqua calda oppure dotati di miscelatori che consentono di regolare con un unico comando la temperatura dell'acqua.

### REQUISITI E PRESTAZIONI (EM)

#### 01.24.01.R01 (Attitudine al) controllo della portata dei fluidi

*Classe di Requisiti: Funzionalità d'uso*

*Classe di Esigenza: Funzionalità*

Gli apparecchi sanitari e la relativa rubinetteria devono essere in grado di garantire valori minimi di portata dei fluidi.

##### **Prestazioni:**

Gli apparecchi sanitari e la relativa rubinetteria devono assicurare, anche nelle più gravose condizioni di esercizio, una portata d'acqua non inferiore a quella di progetto. In particolare sono richieste le seguenti erogazioni sia di acqua fredda che calda:

- lavabo: portata = 0,10 l/s e pressione (o flussometro 3/4") > 50 kPa;
- bidet: portata = 0,10 l/s e pressione (o flussometro 3/4") > 50 kPa;
- vaso a cassetta: portata = 0,10 l/s e pressione (\*) > 50 kPa;
- vaso con passo rapido (dinamica a monte del rubinetto di erogazione): portata = 1,5 l/s e pressione (o flussometro 3/4") > 150 kPa;
- vasca da bagno: portata = 0,20 l/s e pressione (o flussometro 3/4") > 50 kPa;
- doccia: portata = 0,15 l/s e pressione (o flussometro 3/4") > 50 kPa;
- lavello: portata = 0,20 l/s e pressione (o flussometro 3/4") > 50 kPa;
- lavabiancheria: portata = 0,10 l/s e pressione (o flussometro 3/4") > 50 kPa;
- idrantino 1/2": portata = 0,40 l/s e pressione (o flussometro 3/4") > 100 kPa.

##### **Livello minimo della prestazione:**

Bisogna accertare che facendo funzionare contemporaneamente tutte le bocche di erogazione dell'acqua fredda previste in fase di calcolo per almeno 30 minuti consecutivi, la portata di ogni bocca rimanga invariata e pari a quella di progetto (con una tolleranza del 10%).

#### 01.24.01.R02 Comodità di uso e manovra

*Classe di Requisiti: Funzionalità d'uso*

*Classe di Esigenza: Funzionalità*

Gli apparecchi sanitari e la relativa rubinetteria devono presentare caratteristiche di facilità di uso, di funzionalità e di manovrabilità.

##### **Prestazioni:**

I componenti degli apparecchi sanitari quali rubinetteria, valvole, sifoni, ecc. devono essere concepiti e realizzati in forma ergonomicamente corretta ed essere disposti in posizione ed altezza dal piano di calpestio tali da rendere il loro utilizzo agevole e sicuro.

##### **Livello minimo della prestazione:**

I vasi igienici ed i bidet devono essere fissati al pavimento in modo tale da essere facilmente rimossi senza demolire l'intero apparato sanitario; inoltre dovranno essere posizionati a 10 cm dalla vasca e dal lavabo, a 15 cm dalla parete, a 20 cm dal bidet o dal vaso e dovranno avere uno spazio frontale libero da ostacoli di almeno 55 cm. I lavabi saranno posizionati a 5 cm dalla vasca, a 10 cm dal vaso e dal bidet, a 15 cm dalla parete e dovranno avere uno spazio frontale libero da ostacoli di almeno 55 cm; nel caso che il lavabo debba essere utilizzato da persone con ridotte capacità motorie il lavabo sarà posizionato con il bordo superiore a non più di 80 cm dal pavimento e con uno spazio frontale libero da ostacoli di almeno 80 cm.

#### 01.24.01.R03 Resistenza a manovre e sforzi d'uso

*Classe di Requisiti: Di stabilità*

*Classe di Esigenza: Sicurezza*

Gli apparecchi sanitari e la rubinetteria devono essere in grado di contrastare in modo efficace il prodursi di deformazioni o rotture in seguito ad operazioni di manovra o di utilizzo.

##### **Prestazioni:**

Gli apparecchi sanitari e la rubinetteria, sotto l'azione di sollecitazioni derivanti da manovre e sforzi d'uso, devono conservare inalterate le caratteristiche funzionali e di finitura superficiale assicurando comunque i livelli prestazionali di specifica.

##### **Livello minimo della prestazione:**

In particolare tutte le parti in ottone o bronzo dei terminali di erogazione sottoposti a manovre e/o sforzi meccanici in genere devono essere protetti mediante processo galvanico di cromatura o procedimenti equivalenti (laccatura, zincatura, bagno galvanico ecc.) per eliminare l'incrudimento e migliorare le relative caratteristiche meccaniche, seguendo le prescrizioni riportate nelle specifiche norme UNI di riferimento. I rubinetti di erogazione, i miscelatori termostatici ed i terminali di erogazione in genere dotati di parti mobili utilizzate dagli utenti per usufruire dei relativi servizi igienici possono essere sottoposti a cicli di apertura/chiusura, realizzati secondo le modalità indicate dalle norme controllando al termine di tali prove il mantenimento dei livelli prestazionali richiesti dalla normativa. La pressione esercitata per azionare i rubinetti di erogazione, i miscelatori e le valvole non deve superare i 10 Nm.

#### 01.24.01.R04 Protezione dalla corrosione

*Classe di Requisiti: Di stabilità*

*Classe di Esigenza: Sicurezza*

Le superfici esposte della rubinetteria e degli apparecchi sanitari devono essere protette dagli attacchi derivanti da fenomeni di corrosione.

**Prestazioni:**

Le superfici esposte dovrebbero essere esaminate a occhio nudo da una distanza di circa 300 mm per circa 10 s, senza alcun dispositivo di ingrandimento, con luce (diffusa e non abbagliante) di intensità da 700 Lux a 1000 Lux.

**Livello minimo della prestazione:**

Durante l'esame, le superfici esposte non dovrebbero mostrare nessuno dei difetti descritti nel prospetto 1 della norma UNI EN 248, ad eccezione di riflessi giallognoli o azzurrognoli.

### **01.24.01.R05 Resistenza meccanica**

*Classe di Requisiti: Di stabilità*

*Classe di Esigenza: Sicurezza*

Il regolatore di getto, quando viene esposto alternativamente ad acqua calda e fredda, non deve deformarsi, deve funzionare correttamente e deve garantire che possa essere smontato e riassembleto con facilità anche manualmente.

**Prestazioni:**

Il regolatore di getto quando sottoposto a un flusso di circa 0,1 l/s di acqua calda a 90 +/- 2 °C per un periodo di 15 +/- 1 min, e quindi a un flusso di acqua fredda a 20 +/- 5 °C per un periodo di 15 +/- 1 min non deve presentare deformazione.

**Livello minimo della prestazione:**

Dopo la prova (eseguita con le modalità indicate nella norma UNI EN 246) il regolatore di getto non deve presentare alcuna deformazione visibile né alcun deterioramento nel funzionamento per quanto riguarda la portata e la formazione del getto.

Inoltre, dopo la prova, si deve verificare che le filettature siano conformi al punto 7.1, prospetto 2, e al punto 7.2, prospetto 3, e che la portata sia conforme al punto 8.2 della su citata norma.

## **ANOMALIE RICONTRABILI**

### **01.24.01.A01 Cedimenti**

Cedimenti delle strutture di sostegno degli apparecchi sanitari dovuti ad errori di posa in opera o a causa di atti vandalici.

### **01.24.01.A02 Corrosione**

Corrosione delle tubazioni di adduzione con evidenti segni di decadimento delle stesse evidenziato con cambio di colore e presenza di ruggine in prossimità delle corrosioni.

### **01.24.01.A03 Difetti ai flessibili**

Perdite del fluido in prossimità dei flessibili dovute a errori di posizionamento o sconnessioni degli stessi.

### **01.24.01.A04 Difetti ai raccordi o alle connessioni**

Perdite del fluido in prossimità di raccordi dovute a errori di posizionamento e/o sconnessioni delle giunzioni.

### **01.24.01.A05 Difetti alle valvole**

Difetti di funzionamento delle valvole dovuti ad errori di posa in opera o al cattivo dimensionamento delle stesse.

### **01.24.01.A06 Incrostazioni**

Accumuli di materiale di deposito all'interno delle tubazioni ed in prossimità dei filtri che causano perdite o rotture delle tubazioni.

### **01.24.01.A07 Interruzione del fluido di alimentazione**

Interruzione dell'alimentazione principale dovuta ad un'interruzione dell'ente erogatore/gestore.

### **01.24.01.A08 Scheggiature**

Scheggiature dello smalto di rivestimento degli apparecchi sanitari con conseguenti mancanze.

## **CONTROLLI ESEGUIBILI DA PERSONALE SPECIALIZZATO**

### **01.24.01.C01 Verifica ancoraggio**

*Cadenza: ogni mese*

*Tipologia: Controllo a vista*

Verifica e sistemazione dell'ancoraggio dei sanitari e delle cassette a muro con eventuale sigillatura con silicone.

- Requisiti da verificare: 1) *Resistenza a manovre e sforzi d'uso*; 2) *Regolarità delle finiture*; 3) *Resistenza meccanica*.
- Anomalie riscontrabili: 1) *Cedimenti*; 2) *Difetti ai raccordi o alle connessioni*.
- Ditte specializzate: *Idraulico*.

### **01.24.01.C02 Verifica degli scarichi dei vasi**

*Cadenza: ogni mese*

*Tipologia: Controllo a vista*

Verifica della funzionalità di tutti gli scarichi ed eventuale sistemazione dei dispositivi non perfettamente funzionanti con sostituzione delle parti non riparabili.

- Requisiti da verificare: 1) *(Attitudine al) controllo della portata dei fluidi*.
- Anomalie riscontrabili: 1) *Incrostazioni*.
- Ditte specializzate: *Idraulico*.

### **01.24.01.C03 Verifica dei flessibili**

*Cadenza: quando occorre*

*Tipologia: Revisione*

Verifica della tenuta ed eventuale sostituzione dei flessibili di alimentazione.

- Requisiti da verificare: 1) *Regolarità delle finiture.*
- Anomalie riscontrabili: 1) *Difetti ai flessibili;* 2) *Difetti ai raccordi o alle connessioni;* 3) *Difetti alle valvole.*
- Ditte specializzate: *Idraulico.*

#### **01.24.01.C04 Verifica di tenuta degli scarichi**

*Cadenza: ogni mese*

*Tipologia: Controllo a vista*

Verifica della tenuta di tutti gli scarichi effettuando delle sigillature o sostituendo le guarnizioni.

- Requisiti da verificare: 1) *(Attitudine al) controllo della portata dei fluidi.*
- Anomalie riscontrabili: 1) *Difetti ai raccordi o alle connessioni.*
- Ditte specializzate: *Idraulico.*

#### **01.24.01.C05 Verifica sedile coprivaso**

*Cadenza: ogni mese*

*Tipologia: Controllo a vista*

Verifica, fissaggio, sistemazione ed eventuale sostituzione dei sedili coprivaso con altri simili e della stessa qualità.

- Requisiti da verificare: 1) *Comodità di uso e manovra.*
- Ditte specializzate: *Idraulico.*

### **MANUTENZIONI ESEGUIBILI DA PERSONALE SPECIALIZZATO**

#### **01.24.01.I01 Disostruzione degli scarichi**

*Cadenza: quando occorre*

Disostruzione meccanica degli scarichi senza rimozione degli apparecchi, mediante lo smontaggio dei sifoni, l'uso di aria in pressione o sonde flessibili.

- Ditte specializzate: *Idraulico.*

#### **01.24.01.I02 Rimozione calcare**

*Cadenza: ogni 6 mesi*

Rimozione di eventuale calcare sugli apparecchi sanitari con l'utilizzo di prodotti chimici.

- Ditte specializzate: *Idraulico.*

### **Elemento Manutenibile: 01.24.02**

## **Bidet**

**Unità Tecnologica: 01.24**

**Impianto di distribuzione acqua fredda e calda**

Comunemente è realizzato nei seguenti materiali:

- porcellana sanitaria (vitreous china): miscela di argilla bianca, caolino, quarzo e feldspato; l'articolo viene smaltato a crudo e sottoposto a monocottura in forno fino a 1250 °C, lo smalto è composto da caolino, quarzo, feldspato, calcare ed è opacizzato con silicato di zirconio o con ossido di stagno, il materiale ottenuto ha una buona resistenza agli urti e consente un bassissimo assorbimento dell'acqua;
  - grès fine porcellanato (fire clay): miscela di argilla cotta, argilla refrattaria e quarzo; l'articolo viene smaltato a crudo e sottoposto a monocottura in forno fino a 1250 °C, il materiale è caratterizzato da un assorbimento dell'acqua relativamente alto;
  - resina metacrilica: amalgama sintetica che si ricava dalla polimerizzazione del metacrilato con derivati degli acidi acrilico e metacrilico con altre quantità minime di copolimeri, la resina ha il vantaggio di assorbire minimamente l'acqua, di avere bassa conducibilità al calore e, quindi, capacità di trattenerlo; gli apparecchi sanitari realizzati in resina risultano di peso molto ridotto;
  - acciaio e acciaio smaltato: gli apparecchi sanitari realizzati in questo materiale non assorbono acqua, hanno alta conducibilità termica (necessitano, quindi, di isolamento termico) e buona resistenza agli urti.
- Può essere posato o appoggiato o sospeso e l'alimentazione dell'acqua può avvenire o da sopra il bordo o dal bordo.

### **REQUISITI E PRESTAZIONI (EM)**

#### **01.24.02.R01 Comodità di uso e manovra**

*Classe di Requisiti: Funzionalità d'uso*

*Classe di Esigenza: Funzionalità*

I bidet devono presentare caratteristiche di facilità di uso, di funzionalità e di manovrabilità.

##### **Prestazioni:**

I componenti dei bidet quali rubinetteria, valvole, sifoni, ecc. devono essere concepiti e realizzati in forma ergonomicamente corretta ed essere disposti in posizione ed altezza dal piano di calpestio tali da rendere il loro utilizzo agevole e sicuro.

**Livello minimo della prestazione:**

I bidet devono essere fissati al pavimento in modo tale da essere facilmente rimossi senza demolire l'intero apparato sanitario; inoltre dovranno essere posizionati a 10 cm dalla vasca e dal lavabo, a 15 cm dalla parete, a 20 cm dal vaso e dovranno avere uno spazio frontale libero da ostacoli di almeno 55 cm.

**01.24.02.R02 Resistenza a manovre e sforzi d'uso**

*Classe di Requisiti: Funzionalità d'uso*

*Classe di Esigenza: Funzionalità*

I bidet e la relativa rubinetteria devono essere in grado di contrastare in modo efficace il prodursi di deformazioni o rotture in seguito ad operazioni di manovra o di utilizzo.

**Prestazioni:**

I bidet, la relativa rubinetteria ed i dispositivi di tenuta devono conservare inalterate le caratteristiche funzionali e di finitura superficiale assicurando comunque i livelli prestazionali di specifica quando sottoposti ad azioni di sollecitazioni derivanti da manovre e sforzi d'uso.

**Livello minimo della prestazione:**

I rubinetti di erogazione, i miscelatori termostatici ed i terminali di erogazione in genere dotati di parti mobili utilizzate dagli utenti per usufruire dei relativi servizi igienici possono essere sottoposti a cicli di apertura/chiusura, realizzati secondo le modalità indicate dalle norme controllando al termine di tali prove il mantenimento dei livelli prestazionali richiesti dalla normativa. La pressione esercitata per azionare i rubinetti di erogazione, i miscelatori e le valvole non deve superare i 10 Nm.

**01.24.02.R03 (Attitudine al) controllo della portata dei fluidi**

*Classe di Requisiti: Funzionalità d'uso*

*Classe di Esigenza: Funzionalità*

I bidet e le relative apparecchiature devono essere in grado di garantire valori minimi di portata dei fluidi.

**Prestazioni:**

I bidet devono assicurare, anche nelle più gravose condizioni di esercizio, una portata d'acqua non inferiore a quella di progetto. In particolare sono richieste le seguenti erogazioni sia di acqua fredda che calda: portata = 0,10 l/s e pressione (o flussometro 3/4") > 50 kPa.

**Livello minimo della prestazione:**

Bisogna accertare che facendo funzionare contemporaneamente tutte le bocche di erogazione dell'acqua fredda previste in fase di calcolo per almeno 30 minuti consecutivi, la portata di ogni bocca rimanga invariata e pari a quella di progetto (con una tolleranza del 10%).

**ANOMALIE RISCONTRABILI****01.24.02.A01 Corrosione**

Corrosione delle tubazioni di adduzione con evidenti segni di decadimento delle stesse evidenziato con cambio di colore e presenza di ruggine in prossimità delle corrosioni.

**01.24.02.A02 Difetti alla rubinetteria**

Difetti di funzionamento dei dispositivi di comando dei bidet dovuti ad incrostazioni o deposito di materiale vario (polvere, calcare, ecc.).

**01.24.02.A03 Difetti alle valvole**

Difetti di funzionamento delle valvole dovuti ad errori di posa in opera o al cattivo dimensionamento delle stesse.

**01.24.02.A04 Interruzione del fluido di alimentazione**

Interruzione dell'alimentazione principale dovuta ad un'interruzione dell'ente erogatore/gestore.

**01.24.02.A05 Scheggiature**

Scheggiature dello smalto di rivestimento dei bidet con conseguenti mancanze.

**CONTROLLI ESEGUIBILI DA PERSONALE SPECIALIZZATO****01.24.02.C01 Verifica ancoraggio**

*Cadenza: ogni mese*

*Tipologia: Controllo a vista*

Verifica e sistemazione dell'ancoraggio del bidet con eventuale sigillatura con silicone.

- Requisiti da verificare: 1) *Comodità di uso e manovra.*
- Anomalie riscontrabili: 1) *Difetti alla rubinetteria.*
- Ditte specializzate: *Idraulico.*

**01.24.02.C02 Verifica dei flessibili**

*Cadenza: ogni mese*

*Tipologia: Revisione*

Verifica della tenuta ed eventuale sostituzione dei flessibili di alimentazione.

- Requisiti da verificare: 1) *(Attitudine al) controllo della portata dei fluidi.*
- Anomalie riscontrabili: 1) *Difetti alla rubinetteria;* 2) *Interruzione del fluido di alimentazione.*
- Ditte specializzate: *Idraulico.*

**01.24.02.C03 Verifica rubinetteria**

*Cadenza: ogni mese*

*Tipologia: Ispezione a vista*

Eseguire un controllo della rubinetteria effettuando una serie di apertura e chiusura.

- Requisiti da verificare: 1) *Resistenza a manovre e sforzi d'uso.*
- Anomalie riscontrabili: 1) *Difetti alla rubinetteria.*
- Ditte specializzate: *Idraulico.*

## MANUTENZIONI ESEGUIBILI DA PERSONALE SPECIALIZZATO

### 01.24.02.I01 Disostruzione degli scarichi

*Cadenza: ogni 2 mesi*

Disostruzione meccanica degli scarichi senza rimozione degli apparecchi, mediante lo smontaggio dei sifoni, l'uso di aria in pressione o sonde flessibili.

- Ditte specializzate: *Idraulico.*

### 01.24.02.I02 Rimozione calcare

*Cadenza: ogni mese*

Rimozione del calcare eventualmente depositato mediante l'utilizzazione di prodotti chimici.

- Ditte specializzate: *Idraulico.*

### 01.24.02.I03 Sostituzione bidet

*Cadenza: ogni 20 anni*

Effettuare la sostituzione dei bidet quando sono lesionati, rotti o macchiati.

- Ditte specializzate: *Idraulico.*

**Elemento Manutenibile: 01.24.03**

## Cassette di scarico a zaino

**Unità Tecnologica: 01.24**

**Impianto di distribuzione acqua fredda e calda**

Possono essere realizzate nei seguenti materiali:

- porcellana sanitaria (vitreous china): miscela di argilla bianca, caolino, quarzo e feldspato; l'articolo viene smaltato a crudo e sottoposto a monocottura in forno fino a 1250 °C, lo smalto è composto da caolino, quarzo, feldspato, calcare ed è opacizzato con silicato di zirconio o con ossido di stagno, il materiale ottenuto ha una buona resistenza agli urti e consente un bassissimo assorbimento dell'acqua;
- grès fine porcellanato (fire clay): miscela di argilla cotta, argilla refrattaria e quarzo; l'articolo viene smaltato a crudo e sottoposto a monocottura in forno fino a 1250 °C, il materiale è caratterizzato da un assorbimento dell'acqua relativamente alto;
- resina metacrilica: amalgama sintetica che si ricava dalla polimerizzazione del metacrilato con derivati degli acidi acrilico e metacrilico con altre quantità minime di copolimeri, la resina ha il vantaggio di assorbire minimamente l'acqua, di avere bassa conducibilità al calore e, quindi, capacità di trattenerlo; gli apparecchi sanitari realizzati in resina risultano di peso molto ridotto.

## REQUISITI E PRESTAZIONI (EM)

### 01.24.03.R01 (Attitudine al) controllo della portata dei fluidi

*Classe di Requisiti: Funzionalità d'uso*

*Classe di Esigenza: Funzionalità*

Le cassette di scarico devono garantire valori minimi di portata dei fluidi per un corretto funzionamento dell'impianto.

#### **Prestazioni:**

Le cassette devono assicurare, anche nelle più gravose condizioni di esercizio, una portata d'acqua non inferiore a quella di progetto. In particolare sono richieste le seguenti erogazioni di acqua: portata = 0,10 l/s e pressione (\*) > 50 kPa.

(\*) o flussometro 3/4"

#### **Livello minimo della prestazione:**

Facendo funzionare contemporaneamente tutte le bocche di erogazione dell'acqua fredda previste in fase di calcolo per almeno 30 minuti consecutivi, la portata di ogni bocca deve rimanere invariata e pari a quella di progetto (con una tolleranza del 10%).

## ANOMALIE RISCOINTRABILI

### 01.24.03.A01 Anomalie del galleggiante

Difetti di funzionamento del galleggiante che regola il flusso dell'acqua.

### 01.24.03.A02 Corrosione

Corrosione delle tubazioni di adduzione con evidenti segni di decadimento delle stesse evidenziato con cambio di colore e presenza di ruggine in prossimità delle corrosioni.

### 01.24.03.A03 Difetti ai flessibili

Perdite del fluido in prossimità dei flessibili dovute a errori di posizionamento o sconnessioni degli stessi.

### 01.24.03.A04 Difetti dei comandi

Difetti di funzionamento dei dispositivi di comando delle cassette dovuti ad incrostazioni o deposito di materiale vario (polvere, calcare, ecc.).

### 01.24.03.A05 Interruzione del fluido di alimentazione

Interruzione dell'alimentazione principale dovuta ad un'interruzione dell'ente erogatore/gestore.

### 01.24.03.A06 Scheggiature

Scheggiature dello smalto di rivestimento delle cassette con conseguenti mancanze.

## CONTROLLI ESEGUIBILI DA PERSONALE SPECIALIZZATO

### 01.24.03.C01 Verifica dei flessibili

*Cadenza: quando occorre*

*Tipologia: Revisione*

Verifica della tenuta ed eventuale sostituzione dei flessibili di alimentazione.

- Anomalie riscontrabili: 1) *Difetti ai flessibili*; 2) *Difetti dei comandi*.
- Ditte specializzate: *Idraulico*.

### 01.24.03.C02 Verifica rubinetteria

*Cadenza: ogni mese*

*Tipologia: Controllo a vista*

Eseguire un controllo della rubinetteria effettuando una serie di apertura e chiusura.

- Anomalie riscontrabili: 1) *Difetti dei comandi*.
- Ditte specializzate: *Idraulico*.

## MANUTENZIONI ESEGUIBILI DA PERSONALE SPECIALIZZATO

### 01.24.03.I01 Rimozione calcare

*Cadenza: ogni 6 mesi*

Rimozione del calcare eventualmente depositato mediante l'utilizzazione di prodotti chimici.

- Ditte specializzate: *Idraulico*.

### 01.24.03.I02 Ripristino ancoraggio

*Cadenza: quando occorre*

Ripristinare l'ancoraggio delle cassette con eventuale sigillatura con silicone.

- Ditte specializzate: *Idraulico*.

### 01.24.03.I03 Sostituzione cassette

*Cadenza: ogni 30 anni*

Effettuare la sostituzione delle cassette di scarico quando sono lesionate, rotte o macchiate.

- Ditte specializzate: *Idraulico*.

Elemento Manutenibile: 01.24.04

## Collettore di distribuzione in ottone

Unità Tecnologica: 01.24

Impianto di distribuzione acqua fredda e calda

Il collettore consente la distribuzione del fluido (che arriva dalla linea di adduzione principale) alle varie utenze ad esso collegato; può essere realizzato in ottone; può essere dotato di accessori quali valvole di sfogo aria, flussimetri e rubinetti di carico.

## REQUISITI E PRESTAZIONI (EM)

### 01.24.04.R01 Stabilità chimico reattiva

*Classe di Requisiti: Protezione dagli agenti chimici ed organici*

*Classe di Esigenza: Sicurezza*

Il collettore deve essere realizzato con materiali in grado di mantenere inalterate nel tempo le proprie caratteristiche chimico-fisiche.

#### **Prestazioni:**

Per garantire la stabilità chimico reattiva i materiali e componenti dei collettori non devono presentare incompatibilità chimico-fisica fra loro evitando allo scopo contatto tra metalli e materiali aggressivi (alluminio o acciaio e gesso).

#### **Livello minimo della prestazione:**

Devono essere rispettati i livelli previsti in sede di progetto.



## ANOMALIE RISCONTRABILI

### 01.24.04.A01 Anomalie attuatore elettrotermico

Difetti di funzionamento dell'attuatore elettrotermico.

### 01.24.04.A02 Anomalie detentore

Difetti di funzionamento del detentore.

### 01.24.04.A03 Anomalie flussimetri

Difetti di funzionamento dei flussimetri.

### 01.24.04.A04 Anomalie sportelli

Difetti di apertura e chiusura degli sportelli che contengono i collettori.

### 01.24.04.A05 Anomalie valvola a brugola

Difetti di funzionamento della valvola a brugola di bilanciamento manuale.

### 01.24.04.A06 Anomalie valvole di intercettazione

Difetti di funzionamento delle valvole di intercettazione.

### 01.24.04.A07 Difetti ai raccordi o alle connessioni

Perdite del fluido in prossimità di raccordi dovute a errori o sconessioni delle giunzioni.

### 01.24.04.A08 Formazione di condensa

Presenza di fenomeni di condensa che può causare corrosione delle parti metalliche.

## CONTROLLI ESEGUIBILI DA PERSONALE SPECIALIZZATO

### 01.24.04.C01 Controllo generale

*Cadenza: ogni 12 mesi*

*Tipologia: Ispezione a vista*

Verificare le caratteristiche principali del collettore con particolare riguardo a:

- tenuta delle giunzioni;
- la stabilità dei sostegni dei tubi;
- presenza di acqua di condensa;
- integrità degli sportelli di chiusura;
- coibentazione dei tubi.

• Anomalie riscontrabili: 1) *Anomalie detentore*; 2) *Difetti ai raccordi o alle connessioni*; 3) *Formazione di condensa*; 4) *Anomalie flussimetri*.

• Ditte specializzate: *Idraulico*.

### 01.24.04.C02 Verifica funzionamento

*Cadenza: ogni 3 mesi*

*Tipologia: Prova*

Verificare il corretto funzionamento del detentore, dei flussimetri, delle chiavi di arresto, delle valvole di intercettazione.

• Anomalie riscontrabili: 1) *Anomalie detentore*; 2) *Anomalie flussimetri*; 3) *Anomalie sportelli*; 4) *Difetti ai raccordi o alle connessioni*.

• Ditte specializzate: *Termoidraulico*.

## MANUTENZIONI ESEGUIBILI DA PERSONALE SPECIALIZZATO

### 01.24.04.I01 RegISTRAZIONI

*Cadenza: ogni 6 mesi*

Eseguire la registrazione delle giunzioni dei tubi che partono dal collettore.

• Ditte specializzate: *Idraulico*.

### 01.24.04.I02 Eliminazione condensa

*Cadenza: quando occorre*

Provvedere all'eliminazione dell'acqua di condensa.

• Ditte specializzate: *Idraulico*.

Elemento Manutenibile: 01.24.05

## Doccetta a pulsante

Unità Tecnologica: 01.24

Impianto di distribuzione acqua fredda e calda

Questa particolare tipologia di rubinetteria viene installata nei servizi igienici destinati ai diversamente abili.

## REQUISITI E PRESTAZIONI (EM)

### 01.24.05.R01 Resistenza a manovre e sforzi d'uso

*Classe di Requisiti: Di stabilità*

*Classe di Esigenza: Sicurezza*

La rubinetteria deve essere in grado di contrastare in modo efficace il prodursi di deformazioni o rotture in seguito ad operazioni di manovra o di utilizzo.

#### **Prestazioni:**

La rubinetteria, sotto l'azione di sollecitazioni derivanti da manovre e sforzi d'uso, deve conservare inalterate le caratteristiche funzionali e di finitura superficiale assicurando comunque i livelli prestazionali di specifica.

#### **Livello minimo della prestazione:**

In particolare tutte le parti in ottone o bronzo dei terminali di erogazione sottoposti a manovre e/o sforzi meccanici in genere devono essere protetti mediante processo galvanico di cromatura o procedimenti equivalenti (laccatura, zincatura, bagno galvanico ecc.) per eliminare l'incrudimento e migliorare le relative caratteristiche meccaniche, seguendo le prescrizioni riportate nelle specifiche norme UNI di riferimento. I rubinetti di erogazione, i miscelatori termostatici ed i terminali di erogazione in genere dotati di parti mobili utilizzate dagli utenti per usufruire dei relativi servizi igienici possono essere sottoposti a cicli di apertura/chiusura, realizzati secondo le modalità indicate dalle norme controllando al termine di tali prove il mantenimento dei livelli prestazionali richiesti dalla normativa. La pressione esercitata per azionare i rubinetti di erogazione, i miscelatori e le valvole non deve superare i 10 Nm.

## ANOMALIE RISCONTRABILI

### 01.24.05.A01 Corrosione

Corrosione della cartuccia che contiene le parti mobili del miscelatore.

### 01.24.05.A02 Difetti ai flessibili

Perdite del fluido in prossimità dei flessibili dovute a errori di posizionamento o sconnessioni degli stessi.

### 01.24.05.A03 Difetti agli attacchi

Difetti degli attacchi dovuti a perdita della filettatura che provocano perdite di fluido.

### 01.24.05.A04 Difetti alle guarnizioni

Difetti di tenuta delle guarnizioni.

### 01.24.05.A05 Incrostazioni

Accumuli di materiale di deposito all'interno delle tubazioni ed in prossimità dei filtri che causano perdite o rotture delle tubazioni.

### 01.24.05.A06 Perdite

Difetti di tenuta per cui si verificano perdite di acqua in prossimità della giunzione flessibile-miscelatore.

## CONTROLLI ESEGUIBILI DA PERSONALE SPECIALIZZATO

### 01.24.05.C01 Controllo generale

*Cadenza: ogni 3 mesi*

*Tipologia: Ispezione a vista*

Effettuare un controllo della funzionalità del miscelatore eseguendo una serie di aperture e chiusure. Verificare l'integrità dei dischi metallici di dilatazione.

- Anomalie riscontrabili: 1) Perdite; 2) Incrostazioni.
- Ditte specializzate: *Idraulico*.

### 01.24.05.C02 Verifica dei flessibili

*Cadenza: quando occorre*

*Tipologia: Revisione*

Verifica della tenuta ed eventuale sostituzione dei flessibili di alimentazione.

- Requisiti da verificare: 1) *Regolarità delle finiture*.
- Anomalie riscontrabili: 1) *Difetti ai flessibili*.
- Ditte specializzate: *Idraulico*.

## MANUTENZIONI ESEGUIBILI DA PERSONALE SPECIALIZZATO

### 01.24.05.I01 Pulizia

*Cadenza: ogni 3 mesi*

Eseguire la pulizia della cartuccia termostatica controllando l'integrità dei dischi metallici di dilatazione.

- Ditte specializzate: *Idraulico*.

### 01.24.05.I02 Sostituzione

*Cadenza: quando occorre*

Sostituire i miscelatori quando usurati e non più rispondenti alla normativa di settore.

- Ditte specializzate: *Idraulico*.

## Flussometro manuale

Unità Tecnologica: 01.24

Impianto di distribuzione acqua fredda e calda

Il flussometro è un dispositivo manuale che consente lo scarico temporizzato dei wc e/o degli orinatoi.

### ANOMALIE RISCONTRABILI

#### 01.24.06.A01 Anomalie manicotto

Difetti di tenuta del manicotto di cuoio.

#### 01.24.06.A02 Anomalie pistone

Difetti di funzionamento del pistone.

#### 01.24.06.A03 Fuoriuscita di acqua

Presenza di strozzatura negli ugelli di erogazione del vaso.

#### 01.24.06.A04 Pressione insufficiente

Pressione idraulica insufficiente dovuta alla dimensione del condotto di alimentazione non idonea.

#### 01.24.06.A05 Tubature rumorose

Fenomeni di vibrazioni dovuti ad allentamento degli otturatori a cono delle valvole.

### CONTROLLI ESEGUIBILI DA PERSONALE SPECIALIZZATO

#### 01.24.06.C01 Controllo generale

*Cadenza: ogni mese*

*Tipologia: Controllo a vista*

Verificare il corretto funzionamento del rubinetto; controllare che non ci sia fuoriuscita di fluido. Verificare il corretto funzionamento delle valvole.

- Anomalie riscontrabili: 1) *Anomalie manicotto*; 2) *Anomalie pistone*; 3) *Fuoriuscita di acqua*; 4) *Pressione insufficiente*; 5) *Tubature rumorose*.

- Ditte specializzate: *Idraulico*.

### MANUTENZIONI ESEGUIBILI DA PERSONALE SPECIALIZZATO

#### 01.24.06.I01 Sostituzione manicotto

*Cadenza: quando occorre*

Sostituire il manicotto in cuoio quando usurato.

- Ditte specializzate: *Idraulico*.

#### 01.24.06.I02 Sostituzione pistone

*Cadenza: quando occorre*

Sostituire il pistone del rubinetto.

- Ditte specializzate: *Idraulico*.

## Lavamani sospesi

Unità Tecnologica: 01.24

Impianto di distribuzione acqua fredda e calda

Possono avere uno o tre fori per la rubinetteria. Possono essere realizzati nei seguenti materiali:

- porcellana sanitaria (vitreous china): miscela di argilla bianca, caolino, quarzo e feldspato; l'articolo viene smaltato a crudo e sottoposto a monocottura in forno fino a 1250 °C, lo smalto è composto da caolino, quarzo, feldspato, calcare ed è opacizzato con silicato di zirconio o con ossido di stagno, il materiale ottenuto ha una buona resistenza agli urti e consente un bassissimo assorbimento dell'acqua;
- grès fine porcellanato (fire clay): miscela di argilla cotta, argilla refrattaria e quarzo; l'articolo viene smaltato a crudo e sottoposto a monocottura in forno fino a 1250 °C, il materiale è caratterizzato da un assorbimento dell'acqua relativamente alto;
- resina metacrilica: amalgama sintetico che si ricava dalla polimerizzazione del metacrilato con derivati degli acidi acrilico e metacrilico con altre quantità minime di copolimeri, la resina ha il vantaggio di assorbire minimamente l'acqua, di avere bassa conducibilità al calore e, quindi, capacità

di trattenerlo; gli apparecchi sanitari realizzati in resina risultano di peso molto ridotto;  
- acciaio e acciaio smaltato: gli apparecchi sanitari realizzati in questo materiale non assorbono acqua, hanno alta conducibilità termica (necessitano, quindi, di isolamento termico) e buona resistenza agli urti.

## REQUISITI E PRESTAZIONI (EM)

### 01.24.07.R01 (Attitudine al) controllo della portata dei fluidi

*Classe di Requisiti: Funzionalità d'uso*

*Classe di Esigenza: Funzionalità*

I lavamani sospesi devono garantire valori minimi di portata dei fluidi per un corretto funzionamento dell'impianto.

#### **Prestazioni:**

I lavamani devono assicurare, anche nelle più gravose condizioni di esercizio, una portata d'acqua non inferiore a quella di progetto. In particolare sono richieste le seguenti erogazioni sia di acqua fredda che calda: portata = 0,10 l/s e pressione (\*) > 50 kPa.

(\*) o flussometro 3/4"

#### **Livello minimo della prestazione:**

Facendo funzionare contemporaneamente tutte le bocche di erogazione dell'acqua fredda previste in fase di calcolo per almeno 30 minuti consecutivi, la portata di ogni bocca deve rimanere invariata e pari a quella di progetto (con una tolleranza del 10%).

### 01.24.07.R02 Comodità di uso e manovra

*Classe di Requisiti: Funzionalità d'uso*

*Classe di Esigenza: Funzionalità*

I lavamani sospesi devono essere montati in modo da assicurare facilità di uso, funzionalità e manovrabilità.

#### **Prestazioni:**

I componenti dei lavamani (rubinetteria, valvole, sifoni, ecc.) devono essere concepiti e realizzati in forma ergonomicamente corretta ed essere disposti in posizione ed altezza dal piano di calpestio tali da rendere il loro utilizzo agevole e sicuro.

#### **Livello minimo della prestazione:**

I lavabi saranno posizionati a 5 cm dalla vasca, a 10 cm dal vaso e dal bidet, a 15 cm dalla parete e dovranno avere uno spazio frontale libero da ostacoli di almeno 55 cm; nel caso che il lavabo debba essere utilizzato da persone con ridotte capacità motorie il lavabo sarà posizionato con il bordo superiore a non più di 80 cm dal pavimento e con uno spazio frontale libero da ostacoli di almeno 80 cm.

### 01.24.07.R03 Raccordabilità

*Classe di Requisiti: Adattabilità delle finiture*

*Classe di Esigenza: Fruibilità*

I lavamani sospesi, indipendentemente dal tipo di materiale con i quali sono stati fabbricati, devono consentire di poter raccordare i vari elementi che li costituiscono.

#### **Prestazioni:**

Devono essere rispettate le dimensioni e le forometrie indicate dai vari fornitori onde consentire il rispetto delle quote di raccordo.

#### **Livello minimo della prestazione:**

Le quote di raccordo dei lavamani sospesi a uno o due fori per rubinetteria laterale devono essere conformi alle dimensioni riportate dalle norme di settore..

## ANOMALIE RISCONTRABILI

### 01.24.07.A01 Cedimenti

Cedimenti delle strutture di sostegno dei lavamani sospesi dovuti ad errori di posa in opera o a causa di atti vandalici.

### 01.24.07.A02 Corrosione

Corrosione delle tubazioni di adduzione con evidenti segni di decadimento delle stesse evidenziato con cambio di colore e presenza di ruggine in prossimità delle corrosioni.

### 01.24.07.A03 Difetti ai flessibili

Perdite del fluido in prossimità dei flessibili dovute a errori di posizionamento o sconnessioni degli stessi.

### 01.24.07.A04 Difetti alla rubinetteria

Difetti di funzionamento dei dispositivi di comando dei lavamani dovuti ad incrostazioni o deposito di materiale vario (polvere, calcare, ecc.).

### 01.24.07.A05 Interruzione del fluido di alimentazione

Interruzione dell'alimentazione principale dovuta ad un'interruzione dell'ente erogatore/gestore.

### 01.24.07.A06 Scheggiature

Scheggiature dello smalto di rivestimento dei lavamani con conseguenti mancanze.

## CONTROLLI ESEGUIBILI DA PERSONALE SPECIALIZZATO

### 01.24.07.C01 Verifica ancoraggio

*Cadenza: ogni mese*

*Tipologia: Controllo a vista*

Controllare l'efficienza dell'ancoraggio dei lavamani sospesi alla parete.

- Requisiti da verificare: 1) *Comodità di uso e manovra*; 2) .

- Anomalie riscontrabili: 1) *Cedimenti*.
- Ditte specializzate: *Idraulico*.

### **01.24.07.C02 Verifica dei flessibili**

*Cadenza: quando occorre*

*Tipologia: Revisione*

Verifica della tenuta ed eventuale sostituzione dei flessibili di alimentazione.

- Requisiti da verificare: 1) *(Attitudine al) controllo della portata dei fluidi*.
- Anomalie riscontrabili: 1) *Difetti ai flessibili*; 2) *Difetti alla rubinetteria*.
- Ditte specializzate: *Idraulico*.

### **01.24.07.C03 Verifica rubinetteria**

*Cadenza: ogni mese*

*Tipologia: Controllo a vista*

Eeguire un controllo della rubinetteria effettuando una serie di apertura e chiusura.

- Anomalie riscontrabili: 1) *Difetti alla rubinetteria*.
- Ditte specializzate: *Idraulico*.

## **MANUTENZIONI ESEGUIBILI DA PERSONALE SPECIALIZZATO**

### **01.24.07.I01 Disostruzione degli scarichi**

*Cadenza: quando occorre*

Disostruzione meccanica degli scarichi senza rimozione degli apparecchi, mediante lo smontaggio dei sifoni, l'uso di aria in pressione o sonde flessibili.

- Ditte specializzate: *Idraulico*.

### **01.24.07.I02 Rimozione calcare**

*Cadenza: ogni 6 mesi*

Rimozione del calcare eventualmente depositato sugli apparecchi sanitari, mediante l'utilizzazione di prodotti chimici.

- Ditte specializzate: *Idraulico*.

### **01.24.07.I03 Ripristino ancoraggio**

*Cadenza: quando occorre*

Ripristinare l'ancoraggio dei lavamani alla parete ed eventuale sigillatura con silicone.

- Ditte specializzate: *Idraulico*.

### **01.24.07.I04 Sostituzione lavamani**

*Cadenza: ogni 30 anni*

Effettuare la sostituzione dei lavamani quando sono lesionati, rotti o macchiati.

- Ditte specializzate: *Idraulico*.

## **Elemento Manutenibile: 01.24.08**

# **Miscelatori meccanici**

**Unità Tecnologica: 01.24**

**Impianto di distribuzione acqua fredda e calda**

I miscelatori meccanici consentono di mantenere la temperatura del fluido alla temperatura impostata. Il funzionamento di questi dispositivi avviene per mezzo di un bulbo o cartuccia termostatica che può funzionare secondo due principi differenti:

- dilatazione per mezzo di dischi metallici;
- dilatazione per mezzo di un liquido.

I miscelatori meccanici possono essere:

- monocomando dotato di un solo dispositivo di regolazione della portata e della temperatura;
- miscelatori meccanici aventi dispositivi di controllo indipendenti per la regolazione della portata e della temperatura.

## **REQUISITI E PRESTAZIONI (EM)**

### **01.24.08.R01 (Attitudine al) controllo della portata dei fluidi**

*Classe di Requisiti: Funzionalità d'uso*

*Classe di Esigenza: Funzionalità*

I miscelatori meccanici devono essere in grado di garantire valori minimi di portata dei fluidi.

#### **Prestazioni:**

La portata dei miscelatori meccanici viene verificata mediante la prova indicata dalla norma UNI EN 1286 che prevede di manovrare il

dispositivo di regolazione della temperatura alla pressione di 0,01 +/- 0,0005 MPa, con il dispositivo di regolazione della portata completamente aperto. Al termine della prova misurare, per differenti temperature, le portate Qm dell'acqua miscelata ( $Q_m = Q_c + Q_h$ ) alle seguenti posizioni: posizione acqua completamente fredda; 34 °C; 38 °C; 42 °C; posizione acqua completamente calda. Dove:

- Qm = quantità acqua miscelata;
- Qc = quantità acqua fredda;
- Qh = quantità acqua calda.

**Livello minimo della prestazione:**

Tutte le letture delle portate a 0,01 MPa (0,1 bar) devono essere comprese nel campo appropriato del prospetto 12 della norma UNI EN 1286.

### **01.24.08.R02 (Attitudine al) controllo della tenuta**

*Classe di Requisiti: Di stabilità*

*Classe di Esigenza: Sicurezza*

Gli elementi del miscelatore (otturatore, se previsto, deviatore a comando manuale o automatico) devono essere idonei ad impedire fughe dei fluidi per garantire la funzionalità dell'impianto.

**Prestazioni:**

Per verificare la tenuta dei miscelatori collegare le due entrate dell'acqua del circuito di prova al miscelatore. Con la bocca di uscita aperta e il dispositivo di chiusura chiuso, applicare al miscelatore una pressione idraulica di 1,6 +/- 0,05 MPa (16 +/- 0,5 bar) per 60 +/- 5 s, su tutta la gamma di manovra del dispositivo di regolazione della temperatura.

**Livello minimo della prestazione:**

Durante la prova non si devono produrre né perdite né trasudazioni attraverso le pareti né si devono produrre perdite dall'otturatore.

### **01.24.08.R03 Stabilità chimico reattiva**

*Classe di Requisiti: Protezione dagli agenti chimici ed organici*

*Classe di Esigenza: Sicurezza*

I materiali costituenti i miscelatori non devono subire alcuna alterazione che potrebbe compromettere il funzionamento del miscelatore meccanico.

**Prestazioni:**

Tutti i materiali che vanno a contatto con l'acqua destinata al consumo umano non devono originare pericolo per la salute fino ad una temperatura di 90°C. Detti materiali non devono generare alterazioni dell'acqua destinata al consumo umano per quanto riguarda la qualità alimentare, l'aspetto, l'odore o il sapore.

**Livello minimo della prestazione:**

Le superfici apparenti cromate e i rivestimenti Ni-Cr devono rispondere ai requisiti della UNI EN 248.

## **ANOMALIE RISCONTRABILI**

### **01.24.08.A01 Corrosione**

Corrosione della cartuccia che contiene le parti mobili del miscelatore.

### **01.24.08.A02 Difetti ai flessibili**

Perdite del fluido in prossimità dei flessibili dovute a errori di posizionamento o sconnessioni degli stessi.

### **01.24.08.A03 Difetti agli attacchi**

Difetti degli attacchi dovuti a perdita della filettatura che provocano perdite di fluido.

### **01.24.08.A04 Difetti alle guarnizioni**

Difetti di funzionamento delle guarnizioni.

### **01.24.08.A05 Incrostazioni**

Accumuli di materiale di deposito all'interno delle tubazioni ed in prossimità dei filtri che causano perdite o rotture delle tubazioni.

### **01.24.08.A06 Perdite**

Difetti di tenuta per cui si verificano perdite di acqua in prossimità della giunzione flessibile-miscelatore.

## **CONTROLLI ESEGUIBILI DA PERSONALE SPECIALIZZATO**

### **01.24.08.C01 Controllo generale**

*Cadenza: ogni 3 mesi*

*Tipologia: Ispezione a vista*

Effettuare un controllo della funzionalità del miscelatore eseguendo una serie di aperture e chiusure. Verificare l'integrità dei dischi metallici di dilatazione.

- Requisiti da verificare: 1) (Attitudine al) controllo della tenuta.
- Anomalie riscontrabili: 1) Perdite; 2) Incrostazioni.
- Ditte specializzate: Idraulico.

## **MANUTENZIONI ESEGUIBILI DA PERSONALE SPECIALIZZATO**

### **01.24.08.I01 Pulizia**

*Cadenza: ogni 3 mesi*

Eseguire la pulizia della cartuccia termostatica controllando l'integrità dei dischi metallici di dilatazione.

- Ditte specializzate: *Idraulico*.

### 01.24.08.I02 Sostituzione

*Cadenza: quando occorre*

Sostituire i miscelatori quando usurati e non più rispondenti alla normativa di settore.

- Ditte specializzate: *Idraulico*.

## Elemento Manutenibile: 01.24.09

# Orinatoi

Unità Tecnologica: 01.24

Impianto di distribuzione acqua fredda e calda

L'alimentazione dell'acqua avviene o dalla parte superiore o dalla brida. Il foro di scarico può essere posizionato orizzontalmente o verticalmente. Si possono realizzare nei seguenti materiali:

- porcellana sanitaria (vitreous china): miscela di argilla bianca, caolino, quarzo e feldspato; l'articolo viene smaltato a crudo e sottoposto a monocottura in forno fino a 1250 °C, lo smalto è composto da caolino, quarzo, feldspato, calcare ed è opacizzato con silicato di zirconio o con ossido di stagno, il materiale ottenuto ha una buona resistenza agli urti e consente un bassissimo assorbimento dell'acqua;
- grès fine porcellanato (fire clay): miscela di argilla cotta, argilla refrattaria e quarzo; l'articolo viene smaltato a crudo e sottoposto a monocottura in forno fino a 1250 °C, il materiale è caratterizzato da un assorbimento dell'acqua relativamente alto;
- resina metacrilica: amalgama sintetico che si ricava dalla polimerizzazione del metacrilato con derivati degli acidi acrilico e metacrilico con altre quantità minime di copolimeri, la resina ha il vantaggio di assorbire minimamente l'acqua, di avere bassa conducibilità al calore e, quindi, capacità di trattenerlo; gli apparecchi sanitari realizzati in resina risultano di peso molto ridotto;
- acciaio e acciaio smaltato: gli apparecchi sanitari realizzati in questo materiale non assorbono acqua, hanno alta conducibilità termica (necessitano, quindi, di isolamento termico) e buona resistenza agli urti.

## REQUISITI E PRESTAZIONI (EM)

### 01.24.09.R01 Comodità di uso e manovra

*Classe di Requisiti: Funzionalità d'uso*

*Classe di Esigenza: Funzionalità*

Gli orinatoi devono presentare caratteristiche di facilità di uso, di funzionalità e di manovrabilità.

**Prestazioni:**

Gli orinatoi devono essere disposti in posizione ed altezza dal piano di calpestio tali da rendere il loro utilizzo agevole e sicuro.

**Livello minimo della prestazione:**

Gli orinatoi devono essere disposti ad un'altezza dal piano di calpestio non superiore ai 70 cm per consentire un facile utilizzo.

## ANOMALIE RISCONTRABILI

### 01.24.09.A01 Cedimenti

Cedimenti delle strutture di sostegno degli orinatoi dovuti ad errori di posa in opera o a causa di atti vandalici.

### 01.24.09.A02 Corrosione

Corrosione delle tubazioni di adduzione con evidenti segni di decadimento delle stesse evidenziato dal cambio del colore e dalla presenza di ruggine in prossimità delle corrosioni.

### 01.24.09.A03 Difetti ai flessibili

Perdite del fluido in prossimità dei flessibili dovute a errori di posizionamento o sconnessioni degli stessi.

### 01.24.09.A04 Difetti alle valvole

Difetti di funzionamento delle valvole dovuti ad errori di posa in opera o al cattivo dimensionamento delle stesse.

### 01.24.09.A05 Scheggiature

Scheggiature dello smalto di rivestimento con conseguenti mancanze.

## CONTROLLI ESEGUIBILI DA PERSONALE SPECIALIZZATO

### 01.24.09.C01 Verifica ancoraggio

*Cadenza: ogni mese*

*Tipologia: Controllo a vista*

Controllare l'efficienza dell'ancoraggio degli orinatoi sospesi alla parete.

- Requisiti da verificare: 1) *Comodità di uso e manovra*.
- Anomalie riscontrabili: 1) *Cedimenti*.
- Ditte specializzate: *Idraulico*.

## MANUTENZIONI ESEGUIBILI DA PERSONALE SPECIALIZZATO

### 01.24.09.I01 Disostruzione degli scarichi

*Cadenza: quando occorre*

Disostruzione meccanica degli scarichi senza rimozione degli apparecchi, mediante lo smontaggio dei sifoni, l'uso di aria in pressione o sonde flessibili.

- Ditte specializzate: *Idraulico*.

### 01.24.09.I02 Rimozione calcare

*Cadenza: ogni 6 mesi*

Rimozione del calcare eventualmente depositato mediante l'utilizzazione di prodotti chimici.

- Ditte specializzate: *Idraulico*.

### 01.24.09.I03 Ripristino ancoraggio

*Cadenza: quando occorre*

Ripristinare l'ancoraggio degli orinatoi alla parete con eventuale sigillatura con silicone.

- Ditte specializzate: *Idraulico*.

### 01.24.09.I04 Sostituzione orinatoi

*Cadenza: ogni 30 anni*

Effettuare la sostituzione degli orinatoi quando sono lesionati, rotti o macchiati.

- Ditte specializzate: *Idraulico*.

**Elemento Manutenibile: 01.24.10**

## Scaldacqua a pompa di calore

**Unità Tecnologica: 01.24**

**Impianto di distribuzione acqua fredda e calda**

In questi apparecchi l'energia elettrica non viene utilizzata direttamente per il riscaldamento dell'acqua sanitaria, ma per azionare la pompa di calore. Tale dispositivo preleva calore dall'ambiente in cui è installato e lo cede all'acqua che è contenuta nell'accumulo. Pertanto per garantire un buon rendimento delle pompe di calore è necessario che la temperatura ambiente del locale ove l'apparecchio è installato si mantenga a valori superiori a 10-15 °C. Tale valore della temperatura può scendere fino a 6 °C (per pompe di calore ad aria interna) al di sotto dei quali un dispositivo automatico inserisce una resistenza elettrica ausiliare. La temperatura massima dell'acqua calda fornita dall'apparecchio non è superiore a 50-55 °C, tuttavia, in caso di necessità, un serpentino permette di integrare il valore utilizzando direttamente il fluido termovettore prodotto dalla caldaia per il riscaldamento ambiente.

### REQUISITI E PRESTAZIONI (EM)

#### 01.24.10.R01 (Attitudine al) controllo della portata dei fluidi

*Classe di Requisiti: Di funzionamento*

*Classe di Esigenza: Gestione*

Gli scaldacqua a pompa di calore devono essere in grado di garantire valori minimi di portata dei fluidi.

**Prestazioni:**

La portata degli scaldacqua a pompa di calore viene verificata mediante la prova indicata dalla norma UNI di settore.

**Livello minimo della prestazione:**

La quantità di acqua erogata durante la prova deve essere raccolta in apposita vasca; i valori dei volumi registrati non devono essere inferiori a quelli riportati nella norma UNI di settore.

#### 01.24.10.R02 (Attitudine al) controllo delle dispersioni elettriche

*Classe di Requisiti: Protezione elettrica*

*Classe di Esigenza: Sicurezza*

Gli scaldacqua a pompa di calore devono essere protetti da un morsetto di terra (contro la formazione di cariche positive) che deve essere collegato direttamente ad un conduttore di terra.

**Prestazioni:**

L'alimentazione di energia elettrica degli scaldacqua deve avvenire tramite accorgimenti necessari per garantire l'isolamento della pompa dall'alimentazione elettrica stessa.

**Livello minimo della prestazione:**

L'apparecchiatura elettrica deve funzionare in modo sicuro nell'ambiente e nelle condizioni di lavoro specificate ed alle caratteristiche e tolleranze di alimentazione elettrica dichiarate, tenendo conto delle disfunzioni prevedibili.

### ANOMALIE RICONTRABILI

#### 01.24.10.A01 Corrosione

Corrosione della struttura dello scaldacqua evidenziata dal cambio del colore in prossimità dell'azione corrosiva.



### **01.24.10.A02 Corto circuiti**

Corto circuiti dovuti a difetti nell'impianto di messa a terra, a sbalzi di tensione (sovraccarichi) o ad altro.

### **01.24.10.A03 Difetti della coibentazione**

Difetti di tenuta della coibentazione per cui non si ha il raggiungimento della temperatura richiesta.

### **01.24.10.A04 Difetti di tenuta**

Perdite di fluido che si verificano per mancanza di tenuta delle tubazioni.

### **01.24.10.A05 Perdite di carico**

Valori della pressione non rispondenti a quelli di esercizio.

### **01.24.10.A06 Rumorosità**

Presenza di rumori anomali o livello di rumorosità non nei valori di norma.

### **01.24.10.A07 Surriscaldamento**

Surriscaldamento che può provocare difetti di protezione e di isolamento. Può essere dovuto all'ossidazione delle masse metalliche.

## **CONTROLLI ESEGUIBILI DA PERSONALE SPECIALIZZATO**

### **01.24.10.C01 Controllo generale**

*Cadenza: ogni 12 mesi*

*Tipologia: Controllo a vista*

Verificare, ad inizio stagione, lo stato della pompa, che l'aria sia spurgata e che il senso di rotazione sia corretto. Verificare tutti gli organi di tenuta per accertarsi che non vi siano perdite eccessive e che il premitraccia non lasci passare l'acqua.

- Requisiti da verificare: 1) .
- Anomalie riscontrabili: 1) *Corrosione*; 2) *Difetti della coibentazione*; 3) *Rumorosità*.
- Ditte specializzate: *Idraulico*.

### **01.24.10.C02 Controllo prevalenza**

*Cadenza: ogni 12 mesi*

*Tipologia: Ispezione a vista*

Verificare che i valori della pressione di mandata e di aspirazione siano conformi ai valori di collaudo effettuando una serie di misurazioni strumentali.

- Requisiti da verificare: 1) .
- Anomalie riscontrabili: 1) *Surriscaldamento*.
- Ditte specializzate: *Idraulico*.

## **MANUTENZIONI ESEGUIBILI DA PERSONALE SPECIALIZZATO**

### **01.24.10.I01 Revisione generale pompa di calore**

*Cadenza: ogni 12 mesi*

Effettuare una disincretizzazione meccanica e se necessario anche chimica biodegradabile della pompa e della girante nonché una lubrificazione dei cuscinetti. Eseguire una verifica sulle guarnizioni ed eventualmente sostituirle.

- Ditte specializzate: *Idraulico*.

### **01.24.10.I02 Ripristino coibentazione**

*Cadenza: ogni 10 anni*

Effettuare il ripristino della coibentazione dello scaldacqua.

- Ditte specializzate: *Idraulico*.

**Elemento Manutenibile: 01.24.11**

## **Scambiatore di calore**

**Unità Tecnologica: 01.24**

**Impianto di distribuzione acqua fredda e calda**

Lo scambiatore di calore, generalmente realizzato in acciaio, viene utilizzato per la produzione di acqua calda per uso sanitario. Lo scambiatore può essere realizzato: a piastra, a fascio tubiero detto anche a serpentina, a matrice e ad elementi impaccati.

## **REQUISITI E PRESTAZIONI (EM)**

### **01.24.11.R01 (Attitudine al) controllo della portata dei fluidi**

*Classe di Requisiti: Funzionalità d'uso*

*Classe di Esigenza: Funzionalità*

Gli elementi costituenti gli scambiatori di calore devono essere in grado di garantire valori minimi di portata dei fluidi circolanti.

**Prestazioni:**

Gli scambiatori di calore devono assicurare, anche nelle più gravose condizioni di esercizio, una portata dei fluidi non inferiore a quella di progetto. I valori di portata devono essere misurati seguendo le raccomandazioni fornite con le istruzioni per l'installazione dei flussimetri.

**Livello minimo della prestazione:**

La pressione va verificata in punti che devono trovarsi al centro di un tratto di tubo diritto avente diametro costante, uguale ai raccordi dello scambiatore di calore, e lunghezza non minore di dieci volte il diametro, e senza restringimenti. Detti punti devono essere localizzati tra i punti di misurazione della temperatura ed i raccordi dello scambiatore di calore. Sono ammesse delle tolleranze della pressione di +/- 10 kPa e delle tolleranze per le letture della caduta di pressione di +/- 1,0% della lettura o 2 kPa.

### **01.24.11.R02 (Attitudine al) controllo della tenuta**

*Classe di Requisiti: Di stabilità*

*Classe di Esigenza: Sicurezza*

Gli scambiatori di calore devono essere in grado di evitare fughe dei fluidi termovettori in circolazione in modo da assicurare la durata e la funzionalità nel tempo.

**Prestazioni:**

Il controllo della tenuta deve essere garantito in condizioni di pressione e temperatura corrispondenti a quelle massime o minime di esercizio.

**Livello minimo della prestazione:**

Gli scambiatori possono essere controllati immergendoli nell'acqua, dopo aver applicato una pressione d'aria di almeno 9 bar per alcuni secondi (non meno di 20) verificando che non si manifestino bolle d'aria nell'acqua di prova.

### **01.24.11.R03 Attitudine a limitare le temperature superficiali**

*Classe di Requisiti: Termici ed igrotermici*

*Classe di Esigenza: Benessere*

Gli elementi costituenti gli scambiatori devono essere in grado di contrastare in modo efficace le variazioni di temperatura in particolare quelle possibili sui componenti direttamente accessibili dagli utenti.

**Prestazioni:**

La temperatura superficiale dei componenti direttamente accessibili dagli utenti non deve superare i 60 °C con una tolleranza di 5 °C.

**Livello minimo della prestazione:**

Il controllo delle temperature superficiali può essere verificato seguendo le prescrizioni ed i metodi di prova indicati dalla normativa vigente e seguendo i metodi di calcolo da essa previsti (utilizzando termometri a raggi infrarossi o termometri a termoresistenza).

### **01.24.11.R04 Resistenza agli agenti aggressivi chimici**

*Classe di Requisiti: Protezione dagli agenti chimici ed organici*

*Classe di Esigenza: Sicurezza*

Gli elementi ed i materiali degli scambiatori di calore non devono subire dissoluzioni o disgregazioni e mutamenti di aspetto a causa dell'azione di agenti aggressivi chimici.

**Prestazioni:**

I materiali e i componenti degli scambiatori di calore devono conservare inalterate le caratteristiche chimico-fisiche, dimensionali, funzionali e di finitura superficiale. Gli eventuali rivestimenti di protezione esterna quali smalti, prodotti vernicianti, ecc. devono essere chimicamente compatibili con i supporti su cui vengono applicati.

**Livello minimo della prestazione:**

Per la valutazione della resistenza agli agenti chimici presenti nell'aria, si fa riferimento ai metodi ed ai parametri di prova dettati dalle norme UNI.

### **01.24.11.R05 Resistenza meccanica**

*Classe di Requisiti: Di stabilità*

*Classe di Esigenza: Sicurezza*

Gli scambiatori di calore devono essere realizzati con materiali atti a contrastare in modo efficace il prodursi di deformazioni o rotture sotto l'azione di determinate sollecitazioni.

**Prestazioni:**

Gli elementi costituenti gli scambiatori devono essere idonei ad assicurare stabilità e resistenza all'azione di sollecitazioni meccaniche in modo da garantirne durata e funzionalità nel tempo, senza pregiudicare la sicurezza degli utenti.

**Livello minimo della prestazione:**

Gli scambiatori di calore devono essere sottoposti ad una prova di rottura utilizzando una pressione maggiore di 1,3 volte la pressione usata per la prova di tenuta (pari a circa 9 bar).

## **ANOMALIE RISCONTRABILI**

### **01.24.11.A01 Corrosione e ruggine**

Corrosione e presenza di fenomeni di ruggine sulla superficie degli scambiatori dovuti alla scarsa efficacia dello strato di protezione.

### **01.24.11.A02 Difetti di tenuta**

Difetti di tenuta con evidenti perdite di fluido dagli elementi dello scambiatore che si riscontrano in prossimità delle valvole o tra i vari elementi.

### **01.24.11.A03 Difetti di regolazione**

Difetti di regolazione del rubinetto di comando o del rubinetto termostatico se è presente.

### **01.24.11.A04 Incrostazioni**

Formazione di incrostazioni e fanghiglie dovute ad accumuli di materiale.

### **01.24.11.A05 Sbalzi di temperatura**

Differenza di temperatura tra la temperatura di ingresso del fluido primario e quella del fluido di uscita.

## **CONTROLLI ESEGUIBILI DA PERSONALE SPECIALIZZATO**

### **01.24.11.C01 Controllo generale scambiatori**

*Cadenza: ogni 6 mesi*

*Tipologia: Ispezione a vista*

Verificare la tenuta all'acqua con l'eliminazione delle eventuali perdite. Controllare lo stato di protezione esterna eliminando, se presente, lo strato di ruggine.

- Requisiti da verificare: 1) (Attitudine al) controllo della portata dei fluidi; 2) (Attitudine al) controllo della temperatura dei fluidi; 3) (Attitudine al) controllo della tenuta; 4) Attitudine a limitare le temperature superficiali; 5) ; 6) Resistenza meccanica.
- Anomalie riscontrabili: 1) Corrosione e ruggine; 2) Difetti di tenuta; 3) Difetti di regolazione; 4) Incrostazioni; 5) Sbalzi di temperatura.
- Ditte specializzate: *Idraulico*.

### **01.24.11.C02 Controllo temperatura**

*Cadenza: ogni 6 mesi*

*Tipologia: Ispezione strumentale*

Controllare i valori del termostato e del sistema di regolazione della temperatura dell'acqua di mandata.

- Requisiti da verificare: 1) (Attitudine al) controllo della temperatura dei fluidi.
- Anomalie riscontrabili: 1) Sbalzi di temperatura.
- Ditte specializzate: *Idraulico*.

## **MANUTENZIONI ESEGUIBILI DA PERSONALE SPECIALIZZATO**

### **01.24.11.I01 Pulizia**

*Cadenza: ogni 12 mesi*

Verificare lo stato superficiale degli scambiatori e se necessario eseguire una pitturazione degli elementi eliminando eventuali fenomeni di ruggine che si dovessero presentare.

- Ditte specializzate: *Pittore*.

### **01.24.11.I02 Sostituzione**

*Cadenza: ogni 15 anni*

Sostituzione degli scambiatori e dei suoi accessori quali le valvole secondo le indicazioni fornite dal produttore.

- Ditte specializzate: *Idraulico*.

### **01.24.11.I03 Spurgo dello scambiatore**

*Cadenza: quando occorre*

Smontare gli scambiatori per eliminare le incrostazioni e fanghiglie presenti (quando i valori della temperatura in uscita non soddisfano i valori di funzionamento).

- Ditte specializzate: *Idraulico*.

**Elemento Manutenibile: 01.24.12**

## **Serbatoi di accumulo**

**Unità Tecnologica: 01.24**

**Impianto di distribuzione acqua fredda e calda**

I serbatoi di accumulo consentono il corretto funzionamento delle macchine idrauliche e/o dei riscaldatori ed assicurano una riserva idrica adeguata alle necessità degli utenti in caso di cattivo funzionamento delle reti di distribuzione o in caso di arresti della erogazione da parte dei gestori del servizio di erogazione.

## **REQUISITI E PRESTAZIONI (EM)**

### **01.24.12.R01 (Attitudine al) controllo della tenuta**

*Classe di Requisiti: Di stabilità*

*Classe di Esigenza: Sicurezza*

Gli elementi costituenti i serbatoi devono essere in grado di evitare fughe dei fluidi di alimentazione in modo da assicurare la durata e la

funzionalità nel tempo.

**Prestazioni:**

I materiali e componenti devono essere idonei ad impedire fughe dei fluidi in modo da assicurarne la durata e la funzionalità nel tempo. Tali prestazioni devono essere garantite in condizioni di pressione e temperatura corrispondenti a quelle massime di esercizio.

**Livello minimo della prestazione:**

I serbatoi sono sottoposti alla prova di tenuta. Si sottopone l'intera rete idrica, per un tempo non inferiore alle 4 ore, all'azione di una pressione di 1,5 volte quella massima di esercizio, con un minimo di 600 kPa. La prova si ritiene superata positivamente se la pressione della rete è rimasta invariata, con una tolleranza di 30 kPa (controllata mediante un manometro registratore) e non si sono verificate rotture, deformazioni o altri deterioramenti in genere (trafilamenti d'acqua, trasudi, ecc.).

### 01.24.12.R02 Potabilità

*Classe di Requisiti: Protezione dagli agenti chimici ed organici*

*Classe di Esigenza: Sicurezza*

I fluidi erogati dagli impianti idrosanitari ed utilizzati per soddisfare il fabbisogno umano, devono possedere caratteristiche tali da non compromettere la salute umana.

**Prestazioni:**

I parametri organolettici, chimico-fisici, microbiologici nonché quelli relativi alla presenza di sostanze indesiderabili o tossiche devono risultare conformi a quelli riportati nell'allegato I al D.P.R. 24 maggio 1988 e nelle successive disposizioni legislative e normative vigenti.

**Livello minimo della prestazione:**

L'acqua destinata al consumo umano deve essere controllata effettuando delle analisi chimico-fisiche e batteriologiche per accertarne la rispondenza alle specifiche prestazionali richieste.

## ANOMALIE RICONTRABILI

### 01.24.12.A01 Difetti del galleggiante

Difetti di funzionamento del galleggiante.

### 01.24.12.A02 Difetti di regolazione

Cattivo funzionamento del sistema di taratura e controllo.

### 01.24.12.A03 Perdita di carico

Perdite del liquido per cattivo funzionamento del livellostato e del pressostato delle pompe.

## CONTROLLI ESEGUIBILI DA PERSONALE SPECIALIZZATO

### 01.24.12.C01 Controllo generale

*Cadenza: ogni 12 mesi*

*Tipologia: Controllo a vista*

Controllare lo stato generale e l'integrità dei serbatoi e provvedere alla eliminazione di eventuali perdite ripristinando le guarnizioni del passo d'uomo.

- Requisiti da verificare: 1) *(Attitudine al) controllo della tenuta*; 2) *Potabilità*.
- Anomalie riscontrabili: 1) *Difetti di regolazione*; 2) *Perdita di carico*.
- Ditte specializzate: *Idraulico*.

### 01.24.12.C02 Controllo gruppo di riempimento

*Cadenza: ogni 12 mesi*

*Tipologia: Controllo a vista*

Controllare il corretto funzionamento del galleggiante, della valvola di alimentazione e verificare che il tubo di troppo pieno sia libero da ostruzioni.

- Requisiti da verificare: 1) *(Attitudine al) controllo della tenuta*.
- Anomalie riscontrabili: 1) *Difetti di regolazione*.
- Ditte specializzate: *Idraulico*.

## MANUTENZIONI ESEGUIBILI DA PERSONALE SPECIALIZZATO

### 01.24.12.I01 Pulizia

*Cadenza: ogni 2 anni*

Pulizia interna mediante lavaggio con eventuale asportazione di rifiuti.

- Ditte specializzate: *Idraulico*.

**Elemento Manutenibile: 01.24.13**

## Tubazioni multistrato

Unità Tecnologica: 01.24

Le tubazioni multistrato sono quei tubi la cui parete è costituita da almeno due strati di materiale plastico legati ad uno strato di alluminio o leghe di alluminio, tra di loro interposto. I materiali plastici utilizzati per la realizzazione degli specifici strati costituenti la parete del tubo multistrato sono delle poliolefine adatte all'impiego per il convogliamento di acqua in pressione e possono essere di:

- polietilene PE;
- polietilene reticolato PE-Xa / PE-Xb / PE-Xc;
- polipropilene PP;
- polibutilene PB.

Allo scopo di assicurare l'integrità dello strato interno lo spessore di tale strato non deve essere minore di 0,5 mm.

### REQUISITI E PRESTAZIONI (EM)

#### 01.24.13.R01 Resistenza allo scollamento

*Classe di Requisiti: Di stabilità*

*Classe di Esigenza: Sicurezza*

Gli strati intermedi della tubazione devono resistere allo scollamento per evitare i problemi di tenuta.

##### **Prestazioni:**

L'aderenza degli strati di materiale plastico allo strato intermedio in alluminio viene verificata mediante una prova che prevede la separazione degli stessi secondo le modalità indicate dalla norma UNI..

##### **Livello minimo della prestazione:**

Lo strato, costituito da quello esterno di materiale plastico e da quello intermedio in alluminio, vengono congiuntamente tirati con una velocità di 50 +/- 10 mm al minuto e alla temperatura di 23 +/- 2 °C. La resistenza minima opposta alla separazione deve rispettare le specifiche di produzione fissate dal fabbricante.

### ANOMALIE RICONTRABILI

#### 01.24.13.A01 Alterazioni cromatiche

Presenza di macchie con conseguente variazione della tonalità dei colori e scomparsa del colore originario.

#### 01.24.13.A02 Deformazione

Cambiamento della forma iniziale con imbarcamento degli elementi e relativa irregolarità della sovrapposizione degli stessi.

#### 01.24.13.A03 Difetti ai raccordi o alle connessioni

Perdite del fluido in prossimità di raccordi dovute a errori o sconnessioni delle giunzioni.

#### 01.24.13.A04 Distacchi

Distacchi degli strati di materiale che costituiscono la tubazione.

#### 01.24.13.A05 Errori di pendenza

Errore nel calcolo della pendenza che causa un riflusso delle acque con conseguente ristagno delle stesse.

### CONTROLLI ESEGUIBILI DA PERSONALE SPECIALIZZATO

#### 01.24.13.C01 Controllo tenuta strati

*Cadenza: ogni anno*

*Tipologia: Registrazione*

Controllare l'aderenza dei vari strati di materiale che costituiscono la tubazione.

- Requisiti da verificare: 1) *Resistenza allo scollamento.*
- Anomalie riscontrabili: 1) *Errori di pendenza;* 2) *Distacchi.*
- Ditte specializzate: *Idraulico.*

#### 01.24.13.C02 Controllo tubazioni

*Cadenza: ogni anno*

*Tipologia: Controllo a vista*

Verificare l'integrità delle tubazioni con particolare attenzione ai raccordi tra tronchi di tubo e tra tubi ed apparecchi utilizzatori.

- Requisiti da verificare: 1) *(Attitudine al) controllo della tenuta.*
- Anomalie riscontrabili: 1) *Difetti ai raccordi o alle connessioni.*
- Ditte specializzate: *Idraulico.*

### MANUTENZIONI ESEGUIBILI DA PERSONALE SPECIALIZZATO

#### 01.24.13.I01 Pulizia

*Cadenza: ogni 6 mesi*

Pulizia o eventuale sostituzione dei filtri dell'impianto.

- Ditte specializzate: *Idraulico.*

## Tubi in acciaio zincato

Unità Tecnologica: 01.24

Impianto di distribuzione acqua fredda e calda

Le tubazioni generalmente utilizzate per l'impianto idrico sanitario sono in acciaio zincato e provvedono all'adduzione e alla successiva erogazione dell'acqua destinata ad alimentare l'impianto.

### REQUISITI E PRESTAZIONI (EM)

#### 01.24.14.R01 (Attitudine al) controllo della portata dei fluidi

*Classe di Requisiti: Funzionalità d'uso*

*Classe di Esigenza: Funzionalità*

Le tubazioni devono essere in grado di garantire in ogni momento la portata e la pressione richiesti dall'impianto.

##### **Prestazioni:**

Le prestazioni delle tubazioni e quindi la portata delle stesse devono essere verificate in sede di collaudo (ed annotate sul certificato di collaudo) e successivamente con ispezioni volte alla verifica di detti valori. Anche i risultati delle ispezioni devono essere riportati su un apposito libretto.

##### **Livello minimo della prestazione:**

Per la verifica idrostatica effettuare una prova di tutte le tubazioni con una pressione pari ai valori derivanti dalla formula  $P = (20 \times d \times s) / D$  e per un periodo minimo di 10 secondi, dove  $d$  è la sollecitazione unitaria pari al 60% del carico unitario di snervamento (N/mm<sup>2</sup>);  $s$  è lo spessore nominale del tubo espresso in mm;  $D$  è il diametro esterno della tubazione. Per i tubi aventi diametro esterno maggiore di 219,1 mm i risultati della prova idraulica devono essere forniti dal fabbricante.

#### 01.24.14.R02 Assenza di emissioni di sostanze nocive

*Classe di Requisiti: Protezione dagli agenti chimici ed organici*

*Classe di Esigenza: Sicurezza*

I materiali costituenti le tubazioni non devono produrre o riemettere sostanze tossiche, irritanti o corrosive per la salute degli utenti.

##### **Prestazioni:**

I materiali e i componenti degli impianti idrosanitari non devono produrre o riemettere sostanze tossiche, irritanti e/o corrosive che alterino le caratteristiche (organolettiche, fisico-chimiche, microbiologiche, ecc.) dell'acqua destinata al consumo umano, sia in condizioni ordinarie che alla massima temperatura di esercizio (60 °C).

##### **Livello minimo della prestazione:**

Le reti di distribuzione dell'acqua potabile all'interno delle abitazioni realizzate in acciaio zincato devono essere conformi al Regolamento sanitario approvato con R.D. 3.2.1901 n. 45 e successive mod. ed integrazioni.

#### 01.24.14.R03 Resistenza alle temperature e a sbalzi di temperature

*Classe di Requisiti: Di stabilità*

*Classe di Esigenza: Sicurezza*

Le tubazioni e gli elementi accessori devono essere in grado di contrastare in modo efficace il prodursi di deformazioni o rotture sotto l'azione di temperature elevate o a sbalzi delle stesse. Per tale scopo possono essere dotati di adeguati rivestimenti.

##### **Prestazioni:**

Le tubazioni devono resistere alle temperature ed agli sbalzi termici prodotti dalle condizioni di funzionamento; pertanto gli isolanti termici ed i materiali di tenuta in genere non devono deteriorarsi o perdere le proprie caratteristiche anche nelle condizioni di massima o minima temperatura di progetto dell'acqua distribuita dalla rete.

##### **Livello minimo della prestazione:**

I rivestimenti che possono essere utilizzati per le tubazioni sono: cemento, smalto bituminoso, vernice bituminosa, resine epossidiche, materie plastiche ecc.. Per le caratteristiche dei rivestimenti valgono le prescrizioni riportate dalla norma UNI di settore.

#### 01.24.14.R04 Resistenza meccanica

*Classe di Requisiti: Di stabilità*

*Classe di Esigenza: Sicurezza*

Le tubazioni e gli elementi accessori quali valvole e rubinetti devono essere in grado di contrastare in modo efficace il prodursi di deformazioni o rotture sotto l'azione di determinate sollecitazioni.

##### **Prestazioni:**

Le tubazioni e gli elementi accessori devono essere idonei ad assicurare stabilità e resistenza all'azione di sollecitazioni meccaniche in modo da garantirne durata e funzionalità nel tempo, senza pregiudicare la sicurezza degli utenti. Pertanto gli elementi devono essere sottoposti a prove di verifica quali resistenza a trazione, a schiacciamento e a curvatura.

##### **Livello minimo della prestazione:**

La prova a trazione a temperatura ambiente deve essere effettuata secondo le modalità indicate dalla norma UNI di settore per determinare il carico di rottura  $R_m$ , lo snervamento  $R_e$  e l'allungamento percentuale  $A$ . Anche i risultati della prova a schiacciamento e a curvatura devono rispettare i valori minimi indicati dalla norma UNI di settore.

### **01.24.14.R05 Stabilità chimico reattiva**

*Classe di Requisiti: Di stabilità*

*Classe di Esigenza: Sicurezza*

Le tubazioni e gli elementi accessori quali valvole e rubinetti devono essere in grado di mantenere inalterate nel tempo le proprie caratteristiche chimico-fisiche.

#### **Prestazioni:**

I componenti dell'impianto devono essere realizzati con materiali e finiture che non presentino incompatibilità chimico-fisica fra loro o che possano dar luogo a fenomeni di corrosione elettrolitica evitando in particolare contatti diretti fra rame e zinco (o acciaio zincato) o fra metalli e materiali aggressivi (alluminio o acciaio e gesso).

#### **Livello minimo della prestazione:**

Verificare che la composizione chimica degli acciai utilizzati per realizzare tubazioni per la condotta dell'acqua non superi le tolleranze ammissibili indicate dalla norma UNI di settore. Per il prelievo di campioni da sottoporre ad analisi chimico fisiche seguire le modalità indicate dalla norma UNI EN ISO 377.

## **ANOMALIE RISCONTRABILI**

### **01.24.14.A01 Corrosione**

Corrosione delle tubazioni di adduzione con evidenti segni di decadimento delle stesse evidenziato con cambio di colore e presenza di ruggine in prossimità delle corrosioni.

### **01.24.14.A02 Difetti ai raccordi o alle connessioni**

Perdite del fluido in prossimità di raccordi dovute a errori o sconessioni delle giunzioni.

### **01.24.14.A03 Difetti alle valvole**

Difetti di funzionamento delle valvole dovuti ad errori di posa in opera o al cattivo dimensionamento delle stesse.

### **01.24.14.A04 Incrostazioni**

Accumuli di materiale di deposito all'interno delle tubazioni ed in prossimità dei filtri che causano perdite o rotture delle tubazioni.

## **CONTROLLI ESEGUIBILI DA PERSONALE SPECIALIZZATO**

### **01.24.14.C01 Controllo coibentazione**

*Cadenza: ogni 12 mesi*

*Tipologia: Controllo a vista*

Verificare l'integrità delle coibentazioni con eventuale ripristino.

- Requisiti da verificare: 1) *Resistenza meccanica.*
- Ditte specializzate: *Idraulico.*

### **01.24.14.C02 Controllo manovrabilità delle valvole**

*Cadenza: ogni 12 mesi*

*Tipologia: Controllo*

Eseguire una manovra di prova di tutti gli organi di intercettazione per evitare che si blocchino.

- Requisiti da verificare: 1) *(Attitudine al) controllo della tenuta;* 2) *Resistenza meccanica.*
- Anomalie riscontrabili: 1) *Difetti ai raccordi o alle connessioni;* 2) *Difetti alle valvole.*
- Ditte specializzate: *Idraulico.*

### **01.24.14.C03 Controllo tenuta**

*Cadenza: ogni anno*

*Tipologia: Controllo a vista*

Verificare l'integrità delle tubazioni con particolare attenzione ai raccordi tra tronchi di tubo e tra tubi ed apparecchi utilizzatori.

- Requisiti da verificare: 1) *(Attitudine al) controllo della portata dei fluidi;* 2) *(Attitudine al) controllo della tenuta.*
- Anomalie riscontrabili: 1) *Difetti ai raccordi o alle connessioni.*
- Ditte specializzate: *Idraulico.*

### **01.24.14.C04 Controllo tenuta valvole**

*Cadenza: ogni anno*

*Tipologia: Registrazione*

Regolazione del serraggio dei premistoppa sugli steli ed eventuale sostituzione degli organi di tenuta.

- Requisiti da verificare: 1) *(Attitudine al) controllo della tenuta;* 2) *Resistenza meccanica.*
- Anomalie riscontrabili: 1) *Difetti alle valvole.*
- Ditte specializzate: *Idraulico.*

## **MANUTENZIONI ESEGUIBILI DA PERSONALE SPECIALIZZATO**

### **01.24.14.I01 Pulizia**

*Cadenza: ogni 6 mesi*

Pulizia o eventuale sostituzione dei filtri dell'impianto.

- Ditte specializzate: *Idraulico*.

### 01.24.14.I02 Pulizia otturatore

*Cadenza: quando occorre*

Pulizia o eventuale sostituzione dell'otturatore nel caso si verifichi il passaggio del fluido ad otturatore chiuso.

- Ditte specializzate: *Idraulico*.

**Elemento Manutenibile: 01.24.15**

## Vasi igienici a sedile

**Unità Tecnologica: 01.24**

**Impianto di distribuzione acqua fredda e calda**

I vasi igienici a sedile possono essere installati a parete e anche al pavimento. Il vaso, se dotato di flussostato o cassetta interna, misura generalmente 36 x 50 cm mentre la profondità può aumentare fino a 70 cm (misura massima anche per i tipi sospesi) se dotato di cassetta esterna; è alto mediamente 36 cm da terra. Nel caso di installazione del vaso in un vano apposito, la larghezza del vano non può essere inferiore a 80 cm e la sua profondità non può essere inferiore a 1,3 m. Sono disponibili di recente dei vasi particolari dotati di doccetta e ventilatore ad aria calda per l'igiene intima. Questi vasi sostituiscono contemporaneamente anche il bidet e quindi sono consigliabili (oltre che per motivi igienici) anche in tutti quei casi in cui, per motivi di spazio, non sia possibile installare il bidet. I vasi devono rispondere alla Norma UNI EN 997, se di porcellana sanitaria, oppure alla Norma UNI 8196 se di resina metacrilica.

La cassetta può essere collocata appoggiata o staccata e la sezione del foro di scarico può essere orizzontale o verticale. Comunemente si realizzano nei seguenti materiali:

- porcellana sanitaria (vitreous china): miscela di argilla bianca, caolino, quarzo e feldspato; l'articolo viene smaltato a crudo e sottoposto a monocottura in forno fino a 1250 °C, lo smalto è composto da caolino, quarzo, feldspato, calcare ed è opacizzato con silicato di zirconio o con ossido di stagno, il materiale ottenuto ha una buona resistenza agli urti e consente un bassissimo assorbimento dell'acqua;
- grès fine porcellanato (fire clay): miscela di argilla cotta, argilla refrattaria e quarzo; l'articolo viene smaltato a crudo e sottoposto a monocottura in forno fino a 1250 °C, il materiale è caratterizzato da un assorbimento dell'acqua relativamente alto;
- resina metacrilica: amalgama sintetico che si ricava dalla polimerizzazione del metacrilato con derivati degli acidi acrilico e metacrilico con altre quantità minime di copolimeri, la resina ha il vantaggio di assorbire minimamente l'acqua, di avere bassa conducibilità al calore e, quindi, capacità di trattenerlo; gli apparecchi sanitari realizzati in resina risultano di peso molto ridotto;
- acciaio e acciaio smaltato: gli apparecchi sanitari realizzati in questo materiale non assorbono acqua, hanno alta conducibilità termica (necessitano, quindi, di isolamento termico) e buona resistenza agli urti.

### REQUISITI E PRESTAZIONI (EM)

#### 01.24.15.R01 (Attitudine al) controllo della portata dei fluidi

*Classe di Requisiti: Funzionalità d'uso*

*Classe di Esigenza: Funzionalità*

I vasi igienici dell'impianto idrico sanitario devono essere in grado di garantire valori minimi di portata dei fluidi.

##### **Prestazioni:**

Gli apparecchi sanitari devono assicurare, anche nelle più gravose condizioni di esercizio, una portata d'acqua non inferiore a quella di progetto. In particolare sono richieste le seguenti erogazioni sia di acqua fredda che calda:

- vaso a cassetta, portata = 0,10 l/s e pressione (o flussometro 3/4") > 50 kPa;
- vaso con passo rapido (dinamica a monte del rubinetto di erogazione), portata = 1,5 l/s e pressione (o flussometro 3/4") > 150 kPa.

##### **Livello minimo della prestazione:**

Bisogna accertare che facendo funzionare contemporaneamente tutte le bocche di erogazione dell'acqua fredda previste in fase di calcolo per almeno 30 minuti consecutivi, la portata di ogni bocca rimanga invariata e pari a quella di progetto (con una tolleranza del 10%).

#### 01.24.15.R02 Comodità di uso e manovra

*Classe di Requisiti: Funzionalità d'uso*

*Classe di Esigenza: Funzionalità*

I vasi igienici devono presentare caratteristiche di facilità di uso, di funzionalità e di manovrabilità.

##### **Prestazioni:**

I componenti dei vasi quali rubinetteria, valvole, sifoni, ecc. devono essere concepiti e realizzati in forma ergonomicamente corretta ed essere disposti in posizione ed altezza dal piano di calpestio tali da rendere il loro utilizzo agevole e sicuro.

##### **Livello minimo della prestazione:**

I vasi igienici devono essere fissati al pavimento o alla parete in modo tale da essere facilmente rimossi senza demolire l'intero apparato sanitario; inoltre dovranno essere posizionati a 10 cm dalla vasca e dal lavabo, a 15 cm dalla parete, a 20 cm dal bidet e dovranno avere uno spazio frontale libero da ostacoli di almeno 55 cm.

#### 01.24.15.R03 Adattabilità delle finiture

*Classe di Requisiti: Funzionalità d'uso*

*Classe di Esigenza: Funzionalità*

I vasi igienici devono essere installati in modo da garantire la fruibilità, la comodità e la funzionalità d'uso.

##### **Prestazioni:**



I vasi ed i relativi accessori quali rubinetteria, valvole, sifoni, ecc. devono essere installati in posizione ed altezza (dal piano di calpestio, dalla parete, da latri sanitari) tali da rendere il loro utilizzo agevole e sicuro.

**Livello minimo della prestazione:**

Le quote di raccordo dei vasi a pavimento a cacciata, con cassetta appoggiata devono essere conformi alle dimensioni riportate nei prospetti da 1 a 5 della norma UNI EN 33.

## **ANOMALIE RISCONTRABILI**

### **01.24.15.A01 Corrosione**

Corrosione delle tubazioni di adduzione con evidenti segni di decadimento delle stesse evidenziato dal cambio del colore e presenza di ruggine in prossimità delle corrosioni.

### **01.24.15.A02 Difetti degli ancoraggi**

Cedimenti delle strutture di sostegno e/o degli ancoraggi dei vasi dovuti ad errori di posa in opera o a causa di atti vandalici.

### **01.24.15.A03 Difetti dei flessibili**

Perdite del fluido in prossimità dei flessibili dovute a errori di posizionamento o sconessioni degli stessi.

### **01.24.15.A04 Ostruzioni**

Difetti di funzionamento dei sifoni e degli scarichi dei vasi dovuti ad accumuli di materiale vario che causa un riflusso dei fluidi.

### **01.24.15.A05 Rottura del sedile**

Rotture e/o scheggiature dei sedili coprivaso.

### **01.24.15.A06 Scheggiature**

Scheggiature dello smalto di rivestimento con conseguenti mancanze.

## **CONTROLLI ESEGUIBILI DA PERSONALE SPECIALIZZATO**

### **01.24.15.C01 Verifica ancoraggio**

*Cadenza: ogni mese*

*Tipologia: Controllo a vista*

Verifica e sistemazione dell'ancoraggio dei sanitari e delle cassette a muro, ed eventuale loro sigillatura con silicone.

- Requisiti da verificare: 1) *Comodità di uso e manovra.*
- Anomalie riscontrabili: 1) *Difetti degli ancoraggi.*
- Ditte specializzate: *Idraulico.*

### **01.24.15.C02 Verifica degli scarichi**

*Cadenza: ogni mese*

*Tipologia: Controllo a vista*

Verifica della funzionalità di tutti gli scarichi ed eventuale sistemazione dei dispositivi non perfettamente funzionanti con sostituzione delle parti non riparabili.

- Anomalie riscontrabili: 1) *Corrosione;* 2) *Ostruzioni.*
- Ditte specializzate: *Idraulico.*

### **01.24.15.C03 Verifica dei flessibili**

*Cadenza: quando occorre*

*Tipologia: Revisione*

Verifica della tenuta ed eventuale sostituzione dei flessibili di alimentazione.

- Requisiti da verificare: 1) *(Attitudine al) controllo della portata dei fluidi.*
- Anomalie riscontrabili: 1) *Difetti dei flessibili.*
- Ditte specializzate: *Idraulico.*

### **01.24.15.C04 Verifica di tenuta degli scarichi**

*Cadenza: ogni mese*

*Tipologia: Controllo a vista*

Verifica della tenuta di tutti gli scarichi ed eventuale ripristino delle sigillature o sostituzione delle guarnizioni.

- Anomalie riscontrabili: 1) *Difetti degli ancoraggi.*
- Ditte specializzate: *Idraulico.*

### **01.24.15.C05 Verifica sedile coprivaso**

*Cadenza: ogni mese*

*Tipologia: Controllo a vista*

Verifica, fissaggio, sistemazione ed eventuale sostituzione dei sedili coprivaso con altri simili e della stessa qualità.

- Requisiti da verificare: 1) *Comodità di uso e manovra.*
- Anomalie riscontrabili: 1) *Rottura del sedile.*
- Ditte specializzate: *Idraulico.*

## **MANUTENZIONI ESEGUIBILI DA PERSONALE SPECIALIZZATO**

### 01.24.15.I01 Disostruzione degli scarichi

*Cadenza: quando occorre*

Disostruzione meccanica degli scarichi senza rimozione degli apparecchi, mediante lo smontaggio dei sifoni, l'uso di aria in pressione o sonde flessibili.

- Ditte specializzate: *Idraulico*.

### 01.24.15.I02 Rimozione calcare

*Cadenza: ogni 6 mesi*

Rimozione del calcare eventualmente depositato mediante l'utilizzazione di prodotti chimici.

- Ditte specializzate: *Idraulico*.

### 01.24.15.I03 Sostituzione vasi

*Cadenza: ogni 30 anni*

Effettuare la sostituzione dei vasi rotti, macchiati o gravemente danneggiati.

- Ditte specializzate: *Idraulico*.

## Elemento Manutenibile: 01.24.16

# Vaso di espansione aperto

Unità Tecnologica: 01.24

Impianto di distribuzione acqua fredda e calda

La funzione primaria del vaso ad espansione è di assorbire le brusche variazioni di pressione dovute all'apertura e chiusura dei rubinetti, evitando i dannosi picchi di pressione dovuti all'incompressibilità dell'acqua.

Questo apparecchio è formato da un involucro metallico con una membrana di gomma all'interno, vincolata per mezzo di una piastra comunicante con la tubatura idraulica. Si formano così due camere.

La prima camera, costituita dall'interno della membrana di gomma, è invasa dall'acqua. La seconda camera, formata dalla parete esterna della membrana e dal contenitore metallico, è occupata da aria compressa.

All'aumentare della pressione nel circuito idraulico vi è un aumento del volume dell'acqua contenuto nella membrana. Di conseguenza la diminuzione del volume della camera due determina l'aumento di pressione nella camera stessa contrastando la dilatazione della membrana.

Al diminuire della pressione del circuito idraulico s'instaura il procedimento inverso, ossia la maggiore pressione della camera due comprime la membrana, restituendo al circuito idraulico l'acqua e l'energia precedentemente accumulata.

## REQUISITI E PRESTAZIONI (EM)

### 01.24.16.R01 (Attitudine al) controllo della tenuta

*Classe di Requisiti: Controllabilità tecnologica*

*Classe di Esigenza: Controllabilità*

Il vaso di espansione deve essere progettato in modo da garantire la tenuta in ogni condizione di esercizio.

#### **Prestazioni:**

Gli elementi costituenti i vasi di espansione devono essere in grado di assicurare la tenuta dei fluidi circolanti.

#### **Livello minimo della prestazione:**

La pressione dell'aria deve essere verificata con il circuito idraulico a pressione zero, ossia vuoto, come se il vaso ad espansione fosse scollegato dalla tubatura.

## ANOMALIE RISCONTRABILI

### 01.24.16.A01 Corrosione

Fenomeni di corrosione degli elementi del vaso di espansione con conseguenti perdite dei fluidi.

### 01.24.16.A02 Difetti tubo di sfogo

Difetti di funzionamento del tubo di sfogo dovuti ad ostruzioni dello stesso.

### 01.24.16.A03 Difetti di pendenza

Difetti di pendenza del tubo di troppo pieno.

### 01.24.16.A04 Difetti dei dispositivi di scarico

Difetti di funzionamento dei dispositivi che consentono lo scarico del vaso.

### 01.24.16.A05 Difetti di funzionamento galleggiante

Difetti di funzionamento del galleggiante del sistema di alimentazione automatica.

### 01.24.16.A06 Difetti dei manometri

Difetti di funzionamento dei manometri a servizio dei vasi di espansione.

## 01.24.16.A07 Lesioni

Lesioni o microfessure sulle superfici dei vasi di espansione dovute ad eventi traumatici.

### CONTROLLI ESEGUIBILI DA PERSONALE SPECIALIZZATO

#### 01.24.16.C01 Controllo generale

*Cadenza: ogni anno*

*Tipologia: Ispezione a vista*

Eseguire un controllo generale dei vasi di espansione verificando il buon funzionamento dei tubi di sfogo, delle valvole di sicurezza.

- Anomalie riscontrabili: 1) Difetti di pendenza; 2) Difetti tubo di sfogo; 3) Difetti dei dispositivi di scarico; 4) Corrosione; 5) Lesioni.
- Ditte specializzate: *Idraulico*.

#### 01.24.16.C02 Controllo livello acqua

*Cadenza: ogni settimana*

*Tipologia: Controllo a vista*

Verificare che il livello dell'acqua non raggiunga la generatrice inferiore del tubo di troppo pieno.

- Requisiti da verificare: 1) *(Attitudine al) controllo della tenuta*.
- Anomalie riscontrabili: 1) *Difetti dei dispositivi di scarico*.
- Ditte specializzate: *Idraulico*.

#### 01.24.16.C03 Controllo galleggiante

*Cadenza: ogni settimana*

*Tipologia: Ispezione*

Verificare il corretto funzionamento del galleggiante nel caso il vaso sia dotato di alimentazione automatica.

- Requisiti da verificare: 1) *(Attitudine al) controllo della tenuta*.
- Anomalie riscontrabili: 1) *Difetti di funzionamento galleggiante*.
- Ditte specializzate: *Idraulico*.

### MANUTENZIONI ESEGUIBILI DA PERSONALE SPECIALIZZATO

#### 01.24.16.I01 Lubrificazione valvole

*Cadenza: ogni 5 anni*

Effettuare lo smontaggio delle valvole ed eseguire una lubrificazione delle cerniere e delle molle che regolano le valvole.

- Ditte specializzate: *Idraulico*.

#### 01.24.16.I02 Ripristino pendenze tubi di troppo pieno

*Cadenza: quando occorre*

Eseguire il ripristino della pendenza del tubo di troppo pieno quando necessario.

- Ditte specializzate: *Idraulico*.

**Elemento Manutenibile: 01.24.17**

## Vaso di espansione chiuso

**Unità Tecnologica: 01.24**

**Impianto di distribuzione acqua fredda e calda**

La pressione massima di esercizio del vaso deve essere non inferiore alla pressione di taratura della valvola di sicurezza, aumentata della sovrappressione caratteristica della valvola stessa, tenuto conto dell'eventuale dislivello tra vaso e valvola e della pressione generata dal funzionamento della pompa.

La capacità del/dei vaso/i di espansione, viene valutata in base alla capacità complessiva dell'impianto quale risulta dal progetto.

I vasi di espansione chiusi devono essere conformi alla legislazione vigente in materia di progettazione, fabbricazione, valutazione di conformità e utilizzazione degli apparecchi a pressione.

### REQUISITI E PRESTAZIONI (EM)

#### 01.24.17.R01 (Attitudine al) controllo della tenuta

*Classe di Requisiti: Controllabilità tecnologica*

*Classe di Esigenza: Controllabilità*

Il vaso di espansione deve essere progettato in modo da garantire la tenuta in ogni condizione di esercizio.

**Prestazioni:**

Gli elementi costituenti i vasi di espansione devono essere in grado di assicurare la tenuta dei fluidi circolanti.

**Livello minimo della prestazione:**

La pressione dell'aria deve essere verificata con il circuito idraulico a pressione zero, ossia vuoto, come se il vaso ad espansione fosse scollegato dalla tubatura.

### **01.24.17.R02 Capacità di carico**

*Classe di Requisiti: Controllabilità tecnologica*

*Classe di Esigenza: Controllabilità*

La capacità di carico del vaso di espansione deve essere quella indicata dal produttore per non compromettere il funzionamento del sistema.

#### **Prestazioni:**

Il volume nominale del vaso di espansione chiuso deve essere dimensionato in relazione al volume di espansione dell'acqua dell'impianto.

#### **Livello minimo della prestazione:**

Per i vasi senza diaframma il volume del vaso deve essere uguale o maggiore a quello calcolato con la formula seguente:

$$V_n = V_e / (P_a/P_1 - P_a/P_2)$$

dove:

- $V_n$  è il volume nominale del vaso, in litri;
  - $P_a$  è la pressione atmosferica assoluta, in bar;
  - $P_1$  è la pressione assoluta iniziale, misurata in bar, corrispondente alla pressione idrostatica nel punto in cui viene installato il vaso (o alla pressione di reintegro del gruppo di riempimento) aumentata di una quantità stabilita dal progettista e comunque non minore di 0,15 bar; tale valore iniziale di pressione assoluta non può essere minore di 1,5 bar;
  - $P_2$  è la pressione assoluta di taratura della valvola di sicurezza, in bar, diminuita di una quantità corrispondente al dislivello di quota esistente tra vaso di espansione e valvola di sicurezza, se quest'ultima è posta più in basso ovvero aumentata se posta più in alto;
  - $V_e = V_a \cdot n / 100$  ;
- dove:
- $V_a$  è il volume totale dell'impianto, in litri;
  - $n = 0,31 + 3,9 \cdot 10^{-4} \cdot t_m$  dove  $t_m$  è la temperatura massima ammissibile in °C riferita all'intervento dei dispositivi di sicurezza.

## **ANOMALIE RISCONTRABILI**

### **01.24.17.A01 Corrosione**

Fenomeni di corrosione degli elementi del vaso di espansione con conseguenti perdite dei fluidi.

### **01.24.17.A02 Difetti tubo di sfogo**

Difetti di funzionamento del tubo di sfogo dovuti ad ostruzioni dello stesso.

### **01.24.17.A03 Difetti di pendenza**

Difetti di pendenza del tubo di troppo pieno.

### **01.24.17.A04 Difetti dei dispositivi di scarico**

Difetti di funzionamento dei dispositivi che consentono lo scarico del vaso.

### **01.24.17.A05 Difetti di funzionamento del diaframma**

Lesioni o fessurazioni del diaframma del vaso di espansione chiuso.

### **01.24.17.A06 Difetti di funzionamento galleggiante**

Difetti di funzionamento del galleggiante del sistema di alimentazione automatica.

### **01.24.17.A07 Difetti dei manometri**

Difetti di funzionamento dei manometri a servizio dei vasi di espansione.

### **01.24.17.A08 Lesioni**

Lesioni o microfessure sulle superfici dei vasi di espansione dovute ad eventi traumatici.

### **01.24.17.A09 Sovrappressione**

Livelli della pressione superiore a quella di taratura della valvola di sicurezza.

## **CONTROLLI ESEGUIBILI DA PERSONALE SPECIALIZZATO**

### **01.24.17.C01 Controllo diaframma**

*Cadenza: ogni settimana*

*Tipologia: Controllo a vista*

Verificare che il diaframma non sia lesionato.

- Requisiti da verificare: 1) *(Attitudine al) controllo della tenuta.*
- Anomalie riscontrabili: 1) *Difetti di funzionamento del diaframma.*
- Ditte specializzate: *Idraulico.*

### **01.24.17.C02 Controllo generale**

*Cadenza: ogni anno*

*Tipologia: Ispezione a vista*

Eseguire un controllo generale dei vasi di espansione verificando il buon funzionamento dei tubi di sfogo, delle valvole di sicurezza. Verificare i vari livelli dei vasi a livello costante.

- Anomalie riscontrabili: 1) *Difetti di pendenza;* 2) *Difetti tubo di sfogo;* 3) *Difetti dei dispositivi di scarico;* 4) *Corrosione;* 5) *Lesioni.*

- Ditte specializzate: *Idraulico*.

## MANUTENZIONI ESEGUIBILI DA PERSONALE SPECIALIZZATO

### 01.24.17.I01 Lubrificazione valvole

*Cadenza: ogni 5 anni*

Effettuare lo smontaggio delle valvole ed eseguire una lubrificazione delle cerniere e delle molle che regolano le valvole.

- Ditte specializzate: *Idraulico*.

### 01.24.17.I02 Ripristino pendenze tubi di troppo pieno

*Cadenza: quando occorre*

Eseguire il ripristino della pendenza del tubo di troppo pieno quando necessario.

- Ditte specializzate: *Idraulico*.

### 01.24.17.I03 Sostituzione diaframma

*Cadenza: quando occorre*

Effettuare la sostituzione del diaframma quando lesionato.

- Ditte specializzate: *Idraulico*.

Elemento Manutenibile: 01.24.18

## Ventilatori d'estrazione

Unità Tecnologica: 01.24

Impianto di distribuzione acqua fredda e calda

In tutti quei locali dove non sono possibili l'aerazione e l'illuminazione naturale sono installati i ventilatori d'estrazione che hanno il compito di estrarre l'aria presente in detti ambienti. Devono essere installati in modo da assicurare il ricambio d'aria necessario in funzione della potenza del motore del ventilatore e della superficie dell'ambiente.

## REQUISITI E PRESTAZIONI (EM)

### 01.24.18.R01 (Attitudine al) controllo delle dispersioni elettriche

*Classe di Requisiti: Protezione elettrica*

*Classe di Esigenza: Sicurezza*

I ventilatori devono essere protetti da un morsetto di terra (contro la formazione di cariche positive) che deve essere collegato direttamente ad un conduttore di terra.

**Prestazioni:**

L'alimentazione di energia elettrica dei ventilatori deve avvenire tramite accorgimenti necessari per garantire l'isolamento dall'alimentazione elettrica stessa.

**Livello minimo della prestazione:**

L'apparecchiatura elettrica deve funzionare in modo sicuro nell'ambiente e nelle condizioni di lavoro specificate ed alle caratteristiche e tolleranze di alimentazione elettrica dichiarate, tenendo conto delle disfunzioni prevedibili.

### 01.24.18.R02 (Attitudine al) controllo del rumore prodotto

*Classe di Requisiti: Funzionalità d'uso*

*Classe di Esigenza: Funzionalità*

I ventilatori d'estrazione devono garantire un livello di rumore nell'ambiente esterno e in quelli abitativi entro i limiti prescritti dalla normativa vigente.

**Prestazioni:**

I ventilatori devono funzionare in modo da mantenere il livello di rumore ambiente  $L_a$  e quello residuo  $L_r$  nei limiti indicati dalla normativa. Tali valori possono essere oggetto di verifiche che vanno eseguite sia con gli impianti funzionanti che con gli impianti fermi.

**Livello minimo della prestazione:**

I valori di emissione acustica possono essere verificati "in situ", procedendo alle verifiche previste dalle norme UNI, oppure verificando che i valori dichiarati dal produttore di elementi facenti parte dell'impianto siano conformi alla normativa.

## ANOMALIE RISCONTRABILI

### 01.24.18.A01 Anomalie delle cinghie

Difetti di tensione della cinghia.

### 01.24.18.A02 Anomalie dei motorini

Difetti di funzionamento dei motorini elettrici che causano malfunzionamenti.

### 01.24.18.A03 Anomalie spie di segnalazione

Difetti di funzionamento delle spie di segnalazione.

#### **01.24.18.A04 Difetti di serraggio**

Difetti di serraggio dei vari bulloni e viti.

#### **01.24.18.A05 Corto circuiti**

Corto circuiti dovuti a difetti nell'impianto di messa a terra, a sbalzi di tensione (sovraccarichi) o ad altro.

#### **01.24.18.A06 Rumorosità**

Eccessivo livello del rumore prodotto durante il funzionamento.

#### **01.24.18.A07 Surriscaldamento**

Surriscaldamento che può provocare difetti di protezione e di isolamento. Può essere dovuto all'ossidazione delle masse metalliche.

### **CONTROLLI ESEGUIBILI DA PERSONALE SPECIALIZZATO**

#### **01.24.18.C01 Controllo assorbimento**

*Cadenza: ogni anno*

*Tipologia: TEST - Controlli con apparecchiature*

Eseguire un controllo ed il rilievo delle intensità assorbite dal motore.

- Requisiti da verificare: 1) .
- Anomalie riscontrabili: 1) *Corto circuiti*; 2) *Surriscaldamento*.
- Ditte specializzate: *Elettricista*.

#### **01.24.18.C02 Controllo motore**

*Cadenza: ogni 3 mesi*

*Tipologia: Controllo a vista*

Controllo dell'allineamento motore-ventilatore; verificare il corretto serraggio dei bulloni. Verificare inoltre la presenza di giochi anomali, e verificare lo stato di tensione delle cinghie.

- Requisiti da verificare: 1) *(Attitudine al) controllo della velocità dell'aria ambiente*.
- Anomalie riscontrabili: 1) *Rumorosità*; 2) *Difetti di serraggio*.
- Ditte specializzate: *Elettricista*.

### **MANUTENZIONI ESEGUIBILI DA PERSONALE SPECIALIZZATO**

#### **01.24.18.I01 Ingrassaggio**

*Cadenza: ogni 3 mesi*

Effettuare una lubrificazione delle parti soggette ad usura quali motori e cuscinetti.

- Ditte specializzate: *Idraulico*.

#### **01.24.18.I02 Pulizia**

*Cadenza: ogni 3 mesi*

Eseguire la pulizia completa dei componenti i motori quali albero, elica.

- Ditte specializzate: *Idraulico*.

#### **01.24.18.I03 Sostituzione**

*Cadenza: ogni 30 anni*

Sostituire il ventilatore quando usurato.

- Ditte specializzate: *Idraulico*.

#### **01.24.18.I04 Sostituzione cinghie**

*Cadenza: quando occorre*

Effettuare la sostituzione delle cinghie quando usurate.

- Ditte specializzate: *Idraulico*.

### **Elemento Manutenibile: 01.24.19**

## **Piletta in ottone**

**Unità Tecnologica: 01.24**

**Impianto di distribuzione acqua fredda e calda**

Per evitare di collegare direttamente nella colonna fecale gli apparecchi sanitari quali docce, lavandini, bidet si usano le pilette a pavimento; questi dispositivi infatti consentono di scaricare le acque reflue nel sistema di smaltimento evitando allo stesso tempo anche fastidiosi odori. Possono essere realizzate in ottone un materiale che ben si adatta agli ambienti umidi prevenendo la formazione di fenomeni di corrosione.

### **ANOMALIE RISCOINTRABILI**

### 01.24.19.A01 Anomalie guarnizioni

Difetti di tenuta delle guarnizioni ermetiche di chiusura.

### 01.24.19.A02 Difetti di serraggio

Difetti di serraggio del coperchio delle pilette.

### 01.24.19.A03 Intasamenti

Accumulo di materiale vario all'interno del cestello della piletta.

### 01.24.19.A04 Odori sgradevoli

Fuoriuscita di odori sgradevoli dalle pilette.

### 01.24.19.A05 Perdita di fluido

Fuoriuscita di acque reflue dalla piletta.

## CONTROLLI ESEGUIBILI DA PERSONALE SPECIALIZZATO

### 01.24.19.C01 Controllo generale

*Cadenza: ogni mese*

*Tipologia: Ispezione a vista*

Verificare che il coperchio delle pilette sia ben serrato e che non ci sia fuoriuscita di acqua dal cestello.

- Anomalie riscontrabili: 1) *Anomalie guarnizioni*; 2) *Difetti di serraggio*; 3) *Intasamenti*; 4) *Odori sgradevoli*; 5) *Perdita di fluido*.
- Ditte specializzate: *Idraulico*.

## MANUTENZIONI ESEGUIBILI DA PERSONALE SPECIALIZZATO

### 01.24.19.I01 Rimozione sedimenti

*Cadenza: ogni 6 mesi*

Eeguire la pulizia delle pilette eliminando il materiale accumulatosi sul fondo delle stesse.

- Ditte specializzate: *Idraulico*.

### 01.24.19.I02 Sostituzione guarnizione

*Cadenza: quando occorre*

Sostituire la guarnizione di tenuta quando danneggiata e/o usurata.

- Ditte specializzate: *Idraulico*.

Elemento Manutenibile: 01.24.20

## Tubi in polipropilene (PP)

Unità Tecnologica: 01.24

Impianto di distribuzione acqua fredda e calda

I tubi in polipropilene (comunemente identificati con la sigla PP e di colore grigio) sono ottenuti da omopolimeri e/o copolimeri del propilene. Per l'utilizzazione con fluidi alimentari o per il trasporto di acqua potabile possono essere utilizzati solo i tubi del tipo 312.

## REQUISITI E PRESTAZIONI (EM)

### 01.24.20.R01 (Attitudine al) controllo della tenuta

*Classe di Requisiti: Funzionalità tecnologica*

*Classe di Esigenza: Funzionalità*

Le tubazioni ed i raccordi tra valvole e tubi e tra tubi e tubi devono essere in grado di resistere alle pressioni di esercizio.

#### **Prestazioni:**

Spezzoni di tubo e relativi giunti vengono sottoposti a prove per verificare la tenuta dei giunti e dei tubi stessi con le modalità ed i tempi indicati dalla norma UNI.

#### **Livello minimo della prestazione:**

I campioni vengono riempiti di acqua ad una pressione massima di 1,5 volte la pressione di esercizio per i tubi della serie 312. Si deve verificare la assenza di perdite e di deformazioni localizzate.

### 01.24.20.R02 Regolarità delle finiture

*Classe di Requisiti: Adattabilità delle finiture*

*Classe di Esigenza: Fruibilità*

Le tubazioni devono presentare superficie esterna ed interna e sezione prive di difetti.

#### **Prestazioni:**

I materiali e componenti utilizzati per la preparazione di tubi in PP non devono presentare anomalie. In particolare si deve verificare che

per la superficie esterna/interna non vi siano ondulazioni e striature o altri eventuali difetti; per la sezione si deve verificare l'assenza di bolle o cavità.

**Livello minimo della prestazione:**

I campioni di tubazione vengono sottoposti ad un esame a vista per accertarne l'idoneità. Le tolleranze ammesse sono:

- 5 mm per le lunghezze;
- 0,05 mm per le dimensioni dei diametri;
- 0,01 mm per le dimensioni degli spessori.

La rettilineità delle tubazioni viene accertata adagiando la tubazione su una superficie piana in assenza di sollecitazione. Deve essere accertata la freccia massima che si verifica.

### **01.24.20.R03 Resistenza agli urti**

*Classe di Requisiti: Di stabilità*

*Classe di Esigenza: Sicurezza*

Le tubazioni devono essere in grado di contrastare in modo efficace il prodursi di deformazioni o rotture sotto l'azione di determinate sollecitazioni.

**Prestazioni:**

La verifica della resistenza agli urti può essere verificata eseguendo una prova in conformità ai metodi di prova come specificato nel prospetto 9 della norma UNI EN ISO 15874-2.

**Livello minimo della prestazione:**

Usando i parametri indicati nel prospetto 9 della norma indicata il tubo deve sopportare la pressione idrostatica (circonferenziale) senza scoppiare.

### **01.24.20.R04 Resistenza meccanica**

*Classe di Requisiti: Di stabilità*

*Classe di Esigenza: Sicurezza*

Le tubazioni e gli elementi accessori quali valvole e rubinetti devono essere in grado di contrastare in modo efficace il prodursi di deformazioni o rotture sotto l'azione di determinate sollecitazioni.

**Prestazioni:**

Le tubazioni e gli elementi accessori devono essere idonei ad assicurare stabilità e resistenza all'azione di sollecitazioni meccaniche in modo da garantirne durata e funzionalità nel tempo, senza pregiudicare la sicurezza degli utenti. Pertanto gli elementi devono essere sottoposti a prove di verifica quali resistenza a trazione, a schiacciamento e a curvatura.

**Livello minimo della prestazione:**

La prova per determinare la resistenza alla pressione interna avviene utilizzando un dispositivo che consente di raggiungere la pressione interna alla temperatura prescritta per la prova. Deve essere rilevata per ogni provino se la rottura si è verificata prima del tempo stabilito. Per la validità della prova non devono verificarsi rotture.

## **ANOMALIE RICONTRABILI**

### **01.24.20.A01 Alterazioni cromatiche**

Presenza di macchie con conseguente variazione della tonalità dei colori e scomparsa del colore originario.

### **01.24.20.A02 Deformazione**

Cambiamento della forma iniziale con imbarcamento degli elementi e relativa irregolarità della sovrapposizione degli stessi.

### **01.24.20.A03 Difetti ai raccordi o alle connessioni**

Perdite del fluido in prossimità di raccordi dovute a errori o sconessioni delle giunzioni.

## **CONTROLLI ESEGUIBILI DA PERSONALE SPECIALIZZATO**

### **01.24.20.C01 Controllo generale tubazioni**

*Cadenza: ogni 12 mesi*

*Tipologia: Ispezione a vista*

Verificare le caratteristiche principali delle tubazioni con particolare riguardo a:

- tenuta delle congiunzioni a flangia;
- giunti per verificare la presenza di lesioni o di sconessioni;
- la stabilità de sostegni dei tubi;
- presenza di acqua di condensa;
- coibentazione dei tubi.

- Anomalie riscontrabili: 1) *Alterazioni cromatiche*; 2) *Difetti ai raccordi o alle connessioni*; 3) *Deformazione*.
- Ditte specializzate: *Idraulico*.

## **MANUTENZIONI ESEGUIBILI DA PERSONALE SPECIALIZZATO**

### **01.24.20.I01 Registrazione**

*Cadenza: ogni 6 mesi*

Eseguire la registrazione delle giunzioni dei tubi.

- Ditte specializzate: *Idraulico*.



## Tubi in polietilene alta densità (PEAD)

Unità Tecnologica: 01.24

Impianto di distribuzione acqua fredda e calda

I tubi in polietilene ad alta densità (comunemente identificati con la sigla PEAD) sono ottenuti mescolando polimeri di etilene. I materiali ottenuti da tale processo sono classificati in due categorie a seconda della resistenza alla pressione interna in PE A e PE B.

### REQUISITI E PRESTAZIONI (EM)

#### 01.24.21.R01 (Attitudine al) controllo della tenuta

*Classe di Requisiti: Funzionalità tecnologica*

*Classe di Esigenza: Funzionalità*

Le tubazioni ed i raccordi tra valvole e tubi e tra tubi e tubi devono essere in grado di resistere alle pressioni di esercizio.

**Prestazioni:**

Spezzoni di tubo e relativi giunti vengono sottoposti a prove per verificare la tenuta dei giunti e dei tubi stessi con le modalità ed i tempi indicati dalla norma UNI specifica.

**Livello minimo della prestazione:**

I campioni vengono riempiti di acqua ad una pressione massima di 0,05 MPa e ad una temperatura di 20 °C per i tubi della serie 303 e con acqua ad una pressione pari ad 1,5 volte la pressione di esercizio per i tubi della serie 312. Si deve verificare la assenza di perdite.

#### 01.24.21.R02 Regolarità delle finiture

*Classe di Requisiti: Adattabilità delle finiture*

*Classe di Esigenza: Fruibilità*

Le tubazioni devono presentare superficie esterna ed interna e sezione prive di difetti.

**Prestazioni:**

I materiali e componenti utilizzati per la preparazione di tubi in PE non devono presentare anomalie. In particolare si deve verificare che per la superficie esterna/interna non vi siano ondulazioni e striature o altri eventuali difetti; per la sezione si deve verificare l'assenza di bolle o cavità.

**Livello minimo della prestazione:**

I campioni di tubazione vengono sottoposti ad un esame a vista per accertarne l'idoneità. Le tolleranze ammesse sono:

- 5 mm per le lunghezze;
- 0,05 mm per le dimensioni dei diametri;
- 0,01 mm per le dimensioni degli spessori.

La rettilineità delle tubazioni viene accertata adagiando la tubazione su una superficie piana in assenza di sollecitazione. Deve essere accertata la freccia massima che si verifica.

#### 01.24.21.R03 Resistenza meccanica

*Classe di Requisiti: Di stabilità*

*Classe di Esigenza: Sicurezza*

Le tubazioni e gli elementi accessori quali valvole e rubinetti devono essere in grado di contrastare in modo efficace il prodursi di deformazioni o rotture sotto l'azione di determinate sollecitazioni.

**Prestazioni:**

Le tubazioni e gli elementi accessori devono essere idonei ad assicurare stabilità e resistenza all'azione di sollecitazioni meccaniche in modo da garantirne durata e funzionalità nel tempo, senza pregiudicare la sicurezza degli utenti. Pertanto gli elementi devono essere sottoposti a prove di verifica quali resistenza a trazione, a schiacciamento e a curvatura.

**Livello minimo della prestazione:**

La prova per determinare la resistenza alla pressione interna avviene utilizzando un dispositivo che consente di raggiungere la pressione interna alla temperatura prescritta per la prova (variabile in funzione del diametro e degli spessori). Deve essere rilevata per ogni provino se la rottura si è verificata prima del tempo stabilito. Per la validità della prova non devono verificarsi rotture.

### ANOMALIE RISCONTRABILI

#### 01.24.21.A01 Alterazioni cromatiche

Presenza di macchie con conseguente variazione della tonalità dei colori e scomparsa del colore originario.

#### 01.24.21.A02 Deformazione

Cambiamento della forma iniziale con imbarcamento degli elementi e relativa irregolarità della sovrapposizione degli stessi.

#### 01.24.21.A03 Difetti ai raccordi o alle connessioni

Perdite del fluido in prossimità di raccordi dovute a errori o sconessioni delle giunzioni.

### CONTROLLI ESEGUIBILI DA PERSONALE SPECIALIZZATO

#### 01.24.21.C01 Controllo generale tubazioni

*Cadenza: ogni 12 mesi*

*Tipologia: Ispezione a vista*

Verificare le caratteristiche principali delle tubazioni con particolare riguardo a:

- tenuta delle congiunzioni a flangia;
- giunti per verificare la presenza di lesioni o di sconessioni;
- la stabilità de sostegni dei tubi;
- presenza di acqua di condensa;
- coibentazione dei tubi.

- Anomalie riscontrabili: 1) *Alterazioni cromatiche*; 2) *Difetti ai raccordi o alle connessioni*; 3) *Deformazione*.
- Ditte specializzate: *Idraulico*.

## MANUTENZIONI ESEGUIBILI DA PERSONALE SPECIALIZZATO

### 01.24.21.I01 Registrazione

*Cadenza: ogni 6 mesi*

Eeguire la registrazione delle giunzioni dei tubi.

- Ditte specializzate: *Idraulico*.

**Elemento Manutenibile: 01.24.22**

## Tubo multistrato in PEX-AL-PEX

**Unità Tecnologica: 01.24**

**Impianto di distribuzione acqua fredda e calda**

Il tubo in PEX-AL-PEX è un sistema integrato formato da un doppio strato di polietilene reticolato (realizzato con metodo a silani coestruso) con interposto uno strato di alluminio. Questa tipologia di tubo multistrato può essere utilizzata sia all'interno e sia all'esterno degli edifici e con idonea coibentazione anche negli impianti di riscaldamento, climatizzazione e raffrescamento.

Questi tubi presentano notevoli vantaggi derivati dalla leggerezza e dall'indefornabilità; inoltre questi tubi presentano bassissime perdite di carico e possono essere utilizzati in un ampio range di temperature.

## REQUISITI E PRESTAZIONI (EM)

### 01.24.22.R01 Regolarità delle finiture

*Classe di Requisiti: Adattabilità delle finiture*

*Classe di Esigenza: Fruibilità*

Le tubazioni devono presentare superficie esterna ed interna e sezione prive di difetti.

#### **Prestazioni:**

I materiali e componenti utilizzati per la preparazione di tubi in PE reticolato non devono presentare anomalie. In particolare si deve verificare che per la superficie esterna/interna non vi siano ondulazioni e striature o altri eventuali difetti; per la sezione si deve verificare l'assenza di bolle o cavità.

#### **Livello minimo della prestazione:**

I campioni di tubazione vengono sottoposti ad un esame a vista per accertarne l'idoneità. Le tolleranze ammesse sono:

- 5 mm per le lunghezze;
- 0,05 mm per le dimensioni dei diametri;
- 0,01 mm per le dimensioni degli spessori.

La rettilineità delle tubazioni viene accertata adagiando la tubazione su una superficie piana in assenza di sollecitazione. Deve essere accertata la freccia massima che si verifica.

### 01.24.22.R02 Resistenza alla temperatura

*Classe di Requisiti: Funzionalità tecnologica*

*Classe di Esigenza: Funzionalità*

Le tubazioni in polietilene reticolato destinate al trasporto di fluidi caldi non devono subire alterazioni o disgregazioni per effetto delle alte temperature che dovessero verificarsi durante il funzionamento.

#### **Prestazioni:**

Le tubazioni non devono presentare alterazioni, screpolature, deformazioni se sottoposte a sbalzi della temperatura. Il requisito può ritenersi accettato se non si verificano alterazioni apprezzabili.

#### **Livello minimo della prestazione:**

Per accertare la capacità di resistenza alla temperatura delle tubazioni in polietilene reticolato si esegue una prova secondo le modalità ed i tempi indicati nella norma UNI 9349. Tale prova consiste nel posizionare uno spezzone di tubo di circa 30 mm in una stufa a ventilazione forzata alla temperatura di 160 °C per circa 16 h. La prova risulta superata se non si apprezzano alterazione del tubo.

### 01.24.22.R03 Resistenza meccanica

*Classe di Requisiti: Di stabilità*

*Classe di Esigenza: Sicurezza*

Le tubazioni e gli elementi accessori quali valvole e rubinetti devono essere in grado di contrastare in modo efficace il prodursi di deformazioni o rotture sotto l'azione di determinate sollecitazioni.

**Prestazioni:**

Le tubazioni e gli elementi accessori devono essere idonei ad assicurare stabilità e resistenza all'azione di sollecitazioni meccaniche in modo da garantirne durata e funzionalità nel tempo, senza pregiudicare la sicurezza degli utenti. Pertanto gli elementi devono essere sottoposti a prove di verifica quali resistenza a trazione, a schiacciamento e a curvatura.

**Livello minimo della prestazione:**

La prova per determinare la resistenza alla pressione interna avviene utilizzando un dispositivo che consente di raggiungere la pressione interna alla temperatura prescritta per la prova (ricavabile dalla formula indicata sulla norma UNI 9349 e variabile in funzione del diametro e degli spessori). Deve essere rilevata per ogni provino se la rottura si è verificata prima del tempo stabilito. Per la validità della prova non devono verificarsi rotture.

## **ANOMALIE RICONTRABILI**

### **01.24.22.A01 Alterazioni cromatiche**

Presenza di macchie con conseguente variazione della tonalità dei colori e scomparsa del colore originario.

### **01.24.22.A02 Deformazione**

Cambiamento della forma iniziale con imbarcamento degli elementi e relativa irregolarità della sovrapposizione degli stessi.

### **01.24.22.A03 Difetti ai raccordi o alle connessioni**

Perdite del fluido in prossimità di raccordi dovute a errori o sconessioni delle giunzioni.

## **CONTROLLI ESEGUIBILI DA PERSONALE SPECIALIZZATO**

### **01.24.22.C01 Controllo generale tubazioni**

*Cadenza: ogni 12 mesi*

*Tipologia: Ispezione a vista*

Verificare le caratteristiche principali delle tubazioni con particolare riguardo a:

- tenuta delle congiunzioni a flangia;
- giunti per verificare la presenza di lesioni o di sconessioni;
- la stabilità de sostegni dei tubi;
- presenza di acqua di condensa;
- coibentazione dei tubi.

- Anomalie riscontrabili: 1) *Alterazioni cromatiche*; 2) *Difetti ai raccordi o alle connessioni*; 3) *Deformazione*.
- Ditte specializzate: *Idraulico*.

## **MANUTENZIONI ESEGUIBILI DA PERSONALE SPECIALIZZATO**

### **01.24.22.I01 Registrosioni**

*Cadenza: ogni 6 mesi*

Eseguire la registrazione delle giunzioni dei tubi.

- Ditte specializzate: *Idraulico*.

## Impianto di smaltimento acque meteoriche

Si intende per impianto di scarico acque meteoriche (da coperture o pavimentazioni all'aperto) l'insieme degli elementi di raccolta, convogliamento, eventuale stoccaggio e sollevamento e recapito (a collettori fognari, corsi d'acqua, sistemi di dispersione nel terreno). I vari profilati possono essere realizzati in PVC (plastificato e non), in lamiera metallica (in alluminio, in rame, in acciaio, in zinco, ecc.). Il sistema di scarico delle acque meteoriche deve essere indipendente da quello che raccoglie e smaltisce le acque usate ed industriali. Gli impianti di smaltimento acque meteoriche sono costituiti da:

- punti di raccolta per lo scarico (bocchettoni, pozzetti, caditoie, ecc.);
- tubazioni di convogliamento tra i punti di raccolta ed i punti di smaltimento (le tubazioni verticali sono dette pluviali mentre quelle orizzontali sono dette collettori);
- punti di smaltimento nei corpi ricettori (fognature, bacini, corsi d'acqua, ecc.). I materiali ed i componenti devono rispettare le prescrizioni riportate dalla normativa quali:
  - devono resistere all'aggressione chimica degli inquinanti atmosferici, all'azione della grandine, ai cicli termici di temperatura (compreso gelo/disgelo) combinate con le azioni dei raggi IR, UV, ecc.;
  - gli elementi di convogliamento ed i canali di gronda realizzati in metallo devono resistere alla corrosione, se di altro materiale devono rispondere alle prescrizioni per i prodotti per le coperture, se verniciate dovranno essere realizzate con prodotti per esterno;
  - i tubi di convogliamento dei pluviali e dei collettori devono rispondere, a seconda del materiale, a quanto indicato dalle norme relative allo scarico delle acque usate;
  - i bocchettoni ed i sifoni devono essere sempre del diametro delle tubazioni che immediatamente li seguono, tutte le caditoie a pavimento devono essere sifonate, ogni inserimento su un collettore orizzontale deve avvenire ad almeno 1,5 m dal punto di innesto di un pluviale;
  - per i pluviali ed i collettori installati in parti interne all'edificio (intercapedini di pareti, ecc.) devono essere prese tutte le precauzioni di installazione (fissaggi elastici, materiali coibenti acusticamente, ecc.) per limitare entro valori ammissibili i rumori trasmessi.

### ELEMENTI MANUTENIBILI DELL'UNITÀ TECNOLOGICA:

- 01.25.01 Canali di gronda e pluviali in lamiera metallica
- 01.25.02 Collettori di scarico
- 01.25.03 Pozzetti e caditoie
- 01.25.04 Scossaline in lamiera di acciaio
- 01.25.05 Supporti per canali di gronda

## Canali di gronda e pluviali in lamiera metallica

Unità Tecnologica: 01.25

Impianto di smaltimento acque meteoriche

I canali di gronda sono gli elementi dell'impianto di smaltimento delle acque meteoriche che si sviluppano lungo la linea di gronda. I pluviali hanno la funzione di convogliare ai sistemi di smaltimento al suolo le acque meteoriche raccolte nei canali di gronda. Essi sono destinati alla raccolta ed allo smaltimento delle acque meteoriche dalle coperture degli edifici. Per formare i sistemi completi di canalizzazioni, essi vengono dotati di appropriati accessori (fondelli di chiusura, bocchelli, parafoglie, staffe di sostegno, ecc.) collegati tra di loro. La forma e le dimensioni dei canali di gronda e dei pluviali dipendono dalla quantità d'acqua che deve essere convogliata e dai parametri della progettazione architettonica. La capacità di smaltimento del sistema dipende dal progetto del tetto e dalle dimensioni dei canali di gronda e dei pluviali. I canali e le pluviali sono classificati dalla norma UNI EN 612 in:

- canali di gronda di classe X o di classe Y a seconda del diametro della nervatura o del modulo equivalente. (Un prodotto che è stato definito di classe X è conforme anche ai requisiti previsti per la classe Y);
- pluviali di classe X o di classe Y a seconda della sovrapposizione delle loro giunzioni. (Un prodotto che è stato definito di classe X è conforme anche ai requisiti previsti per la classe Y).

### REQUISITI E PRESTAZIONI (EM)

#### 01.25.01.R01 Regolarità delle finiture

*Classe di Requisiti: Visivi*

*Classe di Esigenza: Aspetto*

I canali di gronda e le pluviali devono essere realizzati nel rispetto della regola d'arte ed essere privi di difetti superficiali.

**Prestazioni:**

Le superfici interna ed esterna dei canali di gronda e delle pluviali devono essere lisce, pulite e prive di rigature, cavità e altri difetti di superficie. Gli spessori minimi del materiale utilizzato devono essere quelli indicati dalla norma UNI EN 612 con le tolleranze indicate dalla stessa norma.

**Livello minimo della prestazione:**

Le caratteristiche dei canali e delle pluviali dipendono dalla qualità e dalla quantità del materiale utilizzato per la fabbricazione. In particolare si deve fare riferimento alle norme UNI di settore.

#### 01.25.01.R02 Resistenza al vento

*Classe di Requisiti: Di stabilità*

*Classe di Esigenza: Sicurezza*

I canali di gronda e le pluviali devono resistere alle azioni e depressioni del vento tale da non compromettere la stabilità e la funzionalità dell'intero impianto di smaltimento acque.

**Prestazioni:**

I canali di gronda e le pluviali devono essere idonei a resistere all'azione del vento in modo da assicurare durata e funzionalità nel tempo senza pregiudicare la sicurezza degli utenti. L'azione del vento da considerare è quella prevista dal D.M. 14.1.2008 (che divide convenzionalmente il territorio italiano in zone), tenendo conto dell'altezza dell'edificio e della forma della copertura.

**Livello minimo della prestazione:**

La capacità di resistenza al vento può essere verificata mediante prova da effettuarsi con le modalità ed i tempi previsti dalla normativa UNI.

### ANOMALIE RISCONTRABILI

#### 01.25.01.A01 Alterazioni cromatiche

Presenza di macchie con conseguente variazione della tonalità dei colori e scomparsa del colore originario.

#### 01.25.01.A02 Deformazione

Cambiamento della forma iniziale con imbarcamento degli elementi e relativa irregolarità della sovrapposizione degli stessi.

#### 01.25.01.A03 Deposito superficiale

Accumulo di materiale e di incrostazioni di diversa consistenza, spessore e aderenza diversa.

#### 01.25.01.A04 Difetti di ancoraggio, di raccordo, di sovrapposizione, di assemblaggio

Difetti nella posa degli elementi e/o accessori di copertura con conseguente rischio di errato deflusso delle acque meteoriche.

#### 01.25.01.A05 Distacco

Distacco degli elementi dai dispositivi di fissaggio e relativo scorrimento.

#### 01.25.01.A06 Errori di pendenza

Errore nel calcolo della pendenza (la determinazione in gradi, o in percentuale, rispetto al piano orizzontale di giacitura delle falde) rispetto alla morfologia del tetto, alla lunghezza di falda (per tetti a falda), alla scabrosità dei materiali, all'area geografica di riferimento. Insufficiente deflusso delle acque con conseguente ristagno delle stesse.

#### 01.25.01.A07 Fessurazioni, microfessurazioni

Incrinature localizzate interessanti lo spessore degli elementi.

### 01.25.01.A08 Presenza di vegetazione

Presenza di vegetazione caratterizzata dalla formazione di licheni, muschi e piante in prossimità di superfici o giunti degradati.

## CONTROLLI ESEGUIBILI DALL'UTENTE

### 01.25.01.C01 Controllo generale

*Cadenza: ogni 6 mesi*

*Tipologia: Controllo a vista*

Controllare le condizioni e la funzionalità dei canali di gronda e delle pluviali. Controllare la funzionalità delle pluviali, delle griglie parafoglie e di eventuali depositi e detriti di foglie ed altre ostruzioni che possono compromettere il corretto deflusso delle acque meteoriche. Controllare gli elementi di fissaggio ed eventuali connessioni.

- Requisiti da verificare: 1) *Regolarità delle finiture*; 2) *Resistenza al vento*.
- Anomalie riscontrabili: 1) *Alterazioni cromatiche*; 2) *Deformazione*; 3) *Deposito superficiale*; 4) *Difetti di ancoraggio, di raccordo, di sovrapposizione, di assemblaggio*; 5) *Distacco*; 6) *Errori di pendenza*; 7) *Fessurazioni, microfessurazioni*; 8) *Presenza di vegetazione*.

## MANUTENZIONI ESEGUIBILI DALL'UTENTE

### 01.25.01.I01 Pulizia griglie, canali di gronda, bocchettoni di raccolta

*Cadenza: ogni 6 mesi*

Pulizia ed asportazione dei residui di fogliame e detriti depositati nei canali di gronda. Rimozione delle griglie paraghiaia e parafoglie dai bocchettoni di raccolta e loro pulizia.

## MANUTENZIONI ESEGUIBILI DA PERSONALE SPECIALIZZATO

### 01.25.01.I01 Reintegro canali di gronda e pluviali

*Cadenza: ogni 5 anni*

Reintegro dei canali di gronda, delle pluviali, dei bocchettoni di raccolta e degli elementi di fissaggio. Riposizionamento degli elementi di raccolta in funzione delle superfici di copertura servite e delle pendenze previste. Sistemazione delle giunzioni mediante l'utilizzo di materiali analoghi a quelli preesistenti.

- Ditte specializzate: *Lattoniere-canalista*.

Elemento Manutenibile: 01.25.02

## Collettori di scarico

Unità Tecnologica: 01.25

Impianto di smaltimento acque meteoriche

I collettori fognari sono tubazioni o condotti di altro genere, normalmente interrati, funzionanti essenzialmente a gravità, che hanno la funzione di convogliare nella rete fognaria acque di scarico usate e/o meteoriche provenienti da più origini.

## REQUISITI E PRESTAZIONI (EM)

### 01.25.02.R01 (Attitudine al) controllo della tenuta

*Classe di Requisiti: Di stabilità*

*Classe di Esigenza: Sicurezza*

I collettori fognari devono essere idonei ad impedire fughe dei fluidi assicurando così la durata e la funzionalità nel tempo.

#### **Prestazioni:**

Il controllo della tenuta deve essere garantito in condizioni di pressione e temperatura corrispondenti a quelle massime o minime di esercizio.

#### **Livello minimo della prestazione:**

La capacità di tenuta dei collettori fognari può essere verificata mediante prova da effettuarsi con le modalità ed i tempi previsti dalla norma UNI EN 752. In nessuna condizione di esercizio le pressioni devono superare il valore di 250 Pa che corrisponde a circa la metà dell'altezza dell'acqua contenuta dai sifoni normali.

### 01.25.02.R02 Assenza della emissione di odori sgradevoli

*Classe di Requisiti: Olfattivi*

*Classe di Esigenza: Benessere*

I collettori fognari devono essere realizzati in modo da non emettere odori sgradevoli.

#### **Prestazioni:**

I collettori fognari devono essere realizzati con materiali tali da non produrre o rimettere sostanze o odori sgradevoli rischiosi per la salute e la vita delle persone.

#### **Livello minimo della prestazione:**

L'ermeticità di detti sistemi di scarico acque reflue può essere accertata effettuando la prova indicata dalla norma UNI EN 752. La

asetticità all'interno dei collettori di fognatura può provocare la formazione di idrogeno solforato (H<sub>2</sub>S). L'idrogeno solforato (tossico e potenzialmente letale), in base alla concentrazione in cui è presente, è nocivo, maleodorante e tende ad aggredire alcuni materiali dei condotti, degli impianti di trattamento e delle stazioni di pompaggio. I parametri da cui dipende la concentrazione di idrogeno solforato, dei quali è necessario tenere conto, sono:

- temperatura;
- domanda biochimica di ossigeno (BOD);
- presenza di solfati;
- tempo di permanenza dell'effluente nel sistema di collettori di fognatura;
- velocità e condizioni di turbolenza;
- pH;
- ventilazione dei collettori di fognatura;
- esistenza a monte del collettore di fognatura a gravità di condotti in pressione o di scarichi specifici di effluenti industriali.

La formazione di solfuri nei collettori di fognatura a pressione e a gravità può essere quantificata in via previsionale applicando alcune formule.

### **01.25.02.R03 Resistenza alle temperature e a sbalzi di temperatura**

*Classe di Requisiti: Di stabilità*

*Classe di Esigenza: Sicurezza*

I collettori fognari devono essere in grado di contrastare in modo efficace il prodursi di deformazioni o rotture se sottoposti all'azione di temperature elevate o a sbalzi delle stesse.

#### **Prestazioni:**

I collettori fognari devono resistere alle temperature ed agli sbalzi termici prodotti dalle condizioni di funzionamento senza per ciò deteriorarsi o perdere le proprie caratteristiche.

#### **Livello minimo della prestazione:**

La capacità di resistere alle temperature e/o agli sbalzi delle stesse dei pozzetti a pavimento e delle scatole sifonate viene verificata con la prova descritta dalla norma UNI EN 752.

## **ANOMALIE RISCONTRABILI**

### **01.25.02.A01 Accumulo di grasso**

Accumulo di grasso che si deposita sulle pareti dei condotti.

### **01.25.02.A02 Corrosione**

Corrosione delle tubazioni di adduzione con evidenti segni di decadimento delle stesse evidenziato con cambio di colore e presenza di ruggine in prossimità delle corrosioni.

### **01.25.02.A03 Difetti ai raccordi o alle connessioni**

Perdite del fluido in prossimità di raccordi dovute a errori o sconnessioni delle giunzioni.

### **01.25.02.A04 Erosione**

Erosione del suolo all'esterno dei tubi che è solitamente causata dall'infiltrazione di terra.

### **01.25.02.A05 Odori sgradevoli**

Setticità delle acque di scarico che può produrre odori sgradevoli accompagnati da gas letali o esplosivi e aggressioni chimiche rischiose per la salute delle persone.

### **01.25.02.A06 Penetrazione di radici**

Penetrazione all'interno dei condotti di radici vegetali che provocano intasamento del sistema.

### **01.25.02.A07 Sedimentazione**

Accumulo di depositi minerali sul fondo dei condotti che può causare l'intasamento.

## **CONTROLLI ESEGUIBILI DA PERSONALE SPECIALIZZATO**

### **01.25.02.C01 Controllo generale**

*Cadenza: ogni 12 mesi*

*Tipologia: Ispezione*

Verificare lo stato generale e l'integrità con particolare attenzione allo stato della tenuta dei condotti orizzontali a vista.

- Requisiti da verificare: 1) *(Attitudine al) controllo della tenuta.*
- Anomalie riscontrabili: 1) *Accumulo di grasso;* 2) *Corrosione;* 3) *Erosione;* 4) *Odori sgradevoli;* 5) *Penetrazione di radici;* 6) *Sedimentazione.*
- Ditte specializzate: *Specializzati vari.*

## **MANUTENZIONI ESEGUIBILI DA PERSONALE SPECIALIZZATO**

### **01.25.02.I01 Pulizia collettore acque**

*Cadenza: ogni 12 mesi*

Eseguire una pulizia del sistema orizzontale di convogliamento delle acque reflue mediante asportazione dei fanghi di deposito e lavaggio con acqua a pressione.

- Ditte specializzate: *Specializzati vari.*

## Pozzetti e caditoie

Unità Tecnologica: 01.25

Impianto di smaltimento acque meteoriche

I pozzetti sono dei dispositivi di scarico la cui sommità è costituita da un chiusino o da una griglia e destinati a ricevere le acque reflue attraverso griglie o attraverso tubi collegati al pozzetto.

I pozzetti e le caditoie hanno la funzione di convogliare nella rete fognaria, per lo smaltimento, le acque di scarico usate e/o meteoriche provenienti da più origini (strade, pluviali, ecc.).

### REQUISITI E PRESTAZIONI (EM)

#### 01.25.03.R01 (Attitudine al) controllo della portata

*Classe di Requisiti: Funzionalità d'uso*

*Classe di Esigenza: Funzionalità*

I pozzetti ed i relativi dispositivi di tenuta devono garantire in ogni momento la portata e la pressione richiesti dall'impianto.

**Prestazioni:**

I pozzetti devono essere realizzati ed assemblati in modo da garantire la portata dell'impianto che deve essere verificata in sede di collaudo (ed annotata sul certificato di collaudo) e successivamente con ispezioni volte alla verifica di detti valori.

**Livello minimo della prestazione:**

La portata dei pozzetti viene accertata eseguendo la prova indicata dalla norma UNI EN 1253-2. Il pozzetto deve essere montato in modo da essere ermetico all'acqua che deve entrare solo dalla griglia; la portata è ricavata dal massimo afflusso possibile in conformità ai requisiti specificati nel prospetto 3 della norma UNI EN 1253-1.

#### 01.25.03.R02 (Attitudine al) controllo della tenuta

*Classe di Requisiti: Di stabilità*

*Classe di Esigenza: Sicurezza*

Le caditoie ed i relativi dispositivi di tenuta devono essere idonei ad impedire fughe dei fluidi assicurando così la durata e la funzionalità nel tempo.

**Prestazioni:**

I materiali utilizzati per la realizzazione dei pozzetti devono assicurare il controllo della tenuta in condizioni di pressione e temperatura corrispondenti a quelle massime o minime di esercizio.

**Livello minimo della prestazione:**

La capacità di tenuta delle caditoie e dei pozzetti può essere verificata mediante prova da effettuarsi con le modalità ed i tempi previsti dalla norma UNI EN 1253-2. Montare la scatola sifonica (con uscita chiusa e tutte le entrate laterali sigillate) sul dispositivo di prova; sottoporre la scatola ad una pressione idrostatica di 400 Pa utilizzando le valvole by-pass.

Chiudere la serranda e aprire lentamente dopo circa 5 secondi; ripetere fino a quando la scatola non perde più acqua (comunque fino ad un massimo di 5 volte).

#### 01.25.03.R03 Assenza della emissione di odori sgradevoli

*Classe di Requisiti: Olfattivi*

*Classe di Esigenza: Benessere*

I pozzetti ed i relativi dispositivi di tenuta devono essere realizzati in modo da non emettere odori sgradevoli.

**Prestazioni:**

I materiali utilizzati per la realizzazione dei pozzetti non devono produrre o riemettere sostanze o odori sgradevoli durante il loro ciclo di vita.

**Livello minimo della prestazione:**

L'ermeticità degli elementi può essere accertata effettuando la prova indicata dalla norma UNI EN 1253-2. Riempire la scatola sifonica con acqua ad una pressione di 200 Pa; dopo 15 minuti verificare eventuali perdite di acqua (evidenziate dalla diminuzione della pressione statica) ed interrompere la prova se dopo 2 minuti la pressione non si è stabilizzata.

#### 01.25.03.R04 Pulibilità

*Classe di Requisiti: Di manutenibilità*

*Classe di Esigenza: Gestione*

Le caditoie ed i relativi dispositivi di tenuta devono essere facilmente pulibili per assicurare la funzionalità dell'impianto.

**Prestazioni:**

I materiali utilizzati per la realizzazione dei pozzetti devono essere facilmente autopulibili in modo da evitare depositi di materiale che possa comprometterne il regolare funzionamento dell'impianto.

**Livello minimo della prestazione:**

Per la verifica della facilità di pulizia si effettua una prova così come descritto dalla norma UNI EN 1253-2. Immettere nel pozzetto, attraverso la griglia, 200 cm<sup>3</sup> di perline di vetro del diametro di 5 mm a una velocità costante e uniforme per 30 s. Continuando ad alimentare l'acqua per ulteriori 30 s bisogna misurare il volume in cm<sup>3</sup> delle perline di vetro uscite dal pozzetto. La prova deve essere eseguita per tre volte per ogni velocità di mandata e deve essere considerata la media dei tre risultati ottenuti per ciascuna prova.



### **01.25.03.R05 Resistenza alle temperature e a sbalzi di temperatura**

*Classe di Requisiti: Di stabilità*

*Classe di Esigenza: Sicurezza*

I pozzetti ed i relativi dispositivi di tenuta devono essere in grado di contrastare in modo efficace il prodursi di deformazioni o rotture se sottoposti all'azione di temperature elevate o a sbalzi delle stesse.

#### **Prestazioni:**

I pozzetti devono essere realizzati con materiali in grado di resistere alle temperature ed agli sbalzi termici prodotti dalle condizioni di funzionamento senza per ciò deteriorarsi o perdere le proprie caratteristiche.

#### **Livello minimo della prestazione:**

La capacità di resistere alle temperature e/o agli sbalzi delle stesse dei pozzetti viene accertata con la prova descritta dalla norma UNI EN 1253-2. Secondo tale prova si fa entrare l'acqua attraverso la griglia o attraverso l'entrata laterale nel seguente modo:

- 0,5 l/s di acqua calda alla temperatura di 93 °C per circa 60 secondi;
- pausa di 60 secondi;
- 0,5 l/s di acqua fredda alla temperatura di 15 °C per 60 secondi;
- pausa di 60 secondi.

Ripetere questo ciclo per 1500 volte o in alternativa per 100 h. La prova viene considerata valida se non si verificano deformazioni o variazioni dall'aspetto della superficie dei componenti.

### **01.25.03.R06 Resistenza meccanica**

*Classe di Requisiti: Di stabilità*

*Classe di Esigenza: Sicurezza*

Le caditoie ed i pozzetti devono essere in grado di contrastare in modo efficace il prodursi di deformazioni o rotture sotto l'azione di determinate sollecitazioni in modo da garantire la funzionalità dell'impianto.

#### **Prestazioni:**

Le caditoie ed i pozzetti devono essere realizzati con materiali idonei ad assicurare stabilità e resistenza all'azione di sollecitazioni meccaniche che dovessero verificarsi durante il ciclo di vita.

#### **Livello minimo della prestazione:**

I pozzetti sono classificati in base alla loro resistenza al carico nelle seguenti classi:

- H 1,5 (per tetti piani non praticabili);
- K 3 (aree senza traffico veicolare);
- L15 (aree con leggero traffico veicolare);
- M 125 (aree con traffico veicolare).

## **ANOMALIE RICONTRABILI**

### **01.25.03.A01 Difetti ai raccordi o alle tubazioni**

Perdite del fluido in prossimità di raccordi dovute a errori o sconessioni delle giunzioni.

### **01.25.03.A02 Difetti dei chiusini**

Rottura delle piastre di copertura dei pozzetti o chiusini difettosi, chiusini rotti, incrinati, mal posati o sporgenti.

### **01.25.03.A03 Erosione**

Erosione del suolo all'esterno dei tubi che è solitamente causata dall'infiltrazione di terra.

### **01.25.03.A04 Intasamento**

Incrostazioni o otturazioni delle griglie dei pozzetti dovute ad accumuli di materiale di risulta quali foglie, vegetazione, ecc.

### **01.25.03.A05 Odori sgradevoli**

Setticità delle acque di scarico che può produrre odori sgradevoli accompagnati da gas letali o esplosivi e aggressioni chimiche rischiose per la salute delle persone.

## **CONTROLLI ESEGUIBILI DA PERSONALE SPECIALIZZATO**

### **01.25.03.C01 Controllo generale**

*Cadenza: ogni 12 mesi*

*Tipologia: Ispezione*

Verificare lo stato generale e l'integrità della griglia e della piastra di copertura dei pozzetti, della base di appoggio e delle pareti laterali.

- Requisiti da verificare: 1) Assenza della emissione di odori sgradevoli; 2) (Attitudine al) controllo della tenuta; 3) Pulibilità.
- Anomalie riscontrabili: 1) Difetti dei chiusini; 2) Intasamento.
- Ditte specializzate: *Specializzati vari.*

## **MANUTENZIONI ESEGUIBILI DA PERSONALE SPECIALIZZATO**

### **01.25.03.I01 Pulizia**

*Cadenza: ogni 12 mesi*

Eseguire una pulizia dei pozzetti mediante asportazione dei fanghi di deposito e lavaggio con acqua a pressione.

- Ditte specializzate: *Specializzati vari.*

## Scossaline in lamiera di acciaio

Unità Tecnologica: 01.25

Impianto di smaltimento acque meteoriche

Le scossaline sono dei dispositivi che hanno la funzione di fissare le guaine impermeabilizzanti utilizzate in copertura alle varie strutture che possono essere presenti sulla copertura stessa (parapetti, cordoli, ecc.). Le scossaline in lamiera metallica possono essere rivestite con vari materiali:

- lamiera di acciaio con rivestimento metallico a caldo;
- lamiera di acciaio con rivestimento di zinco-alluminio;
- lamiera di acciaio con rivestimento di alluminio-zinco;

### REQUISITI E PRESTAZIONI (EM)

#### 01.25.04.R01 Regolarità delle finiture

*Classe di Requisiti: Visivi*

*Classe di Esigenza: Aspetto*

Le scossaline devono essere realizzate nel rispetto della regola d'arte ed essere prive di difetti superficiali.

##### **Prestazioni:**

Le superfici interna ed esterna delle scossaline devono essere lisce, pulite e prive di rigature, cavità e altri difetti di superficie. Gli spessori minimi del materiale utilizzato devono essere quelli indicati dalla normativa specifica con le tolleranze indicate dalla stessa norma.

##### **Livello minimo della prestazione:**

Le prescrizioni minime da rispettare, in base al materiale, sono quelle riportate nelle norme UNI di settore.

### ANOMALIE RISCONTRABILI

#### 01.25.04.A01 Alterazioni cromatiche

Presenza di macchie con conseguente variazione della tonalità dei colori e scomparsa del colore originario.

#### 01.25.04.A02 Corrosione

Fenomeni di corrosione degli elementi metallici.

#### 01.25.04.A03 Deformazione

Cambiamento della forma iniziale con imbarcamento degli elementi e relativa irregolarità della sovrapposizione degli stessi.

#### 01.25.04.A04 Deposito superficiale

Accumulo di materiale e di incrostazioni di diversa consistenza, spessore e aderenza diversa.

#### 01.25.04.A05 Difetti di ancoraggio, di raccordo, di sovrapposizione, di assemblaggio

Difetti nella posa degli elementi e/o accessori di copertura con conseguente rischio di fissaggio delle guaine impermeabilizzanti.

#### 01.25.04.A06 Distacco

Distacco degli elementi dai dispositivi di fissaggio e relativo scorrimento.

#### 01.25.04.A07 Fessurazioni, microfessurazioni

Incrinature localizzate interessanti lo spessore degli elementi.

#### 01.25.04.A08 Presenza di vegetazione

Presenza di vegetazione caratterizzata dalla formazione di licheni, muschi e piante in prossimità di superfici o giunti degradati.

#### 01.25.04.A09 Difetti di ancoraggio, di raccordo, di sovrapposizione, di assemblaggio.

Difetti nella posa degli elementi e/o accessori di copertura con conseguente rischio di errato deflusso delle acque meteoriche.

### CONTROLLI ESEGUIBILI DALL'UTENTE

#### 01.25.04.C01 Controllo generale

*Cadenza: ogni 6 mesi*

*Tipologia: Controllo a vista*

Controllare gli elementi di fissaggio ed eventuali connessioni. Verificare che non ci siano in atto fenomeni di deformazione.

- Requisiti da verificare: 1) *Regolarità delle finiture*; 2) *Resistenza alle temperature e a sbalzi di temperatura*; 3) .
- Anomalie riscontrabili: 1) *Alterazioni cromatiche*; 2) *Deformazione*; 3) *Deposito superficiale*; 4) *Difetti di ancoraggio, di raccordo, di sovrapposizione, di assemblaggio.*; 5) *Distacco*; 6) *Fessurazioni, microfessurazioni*; 7) *Presenza di vegetazione.*

### MANUTENZIONI ESEGUIBILI DALL'UTENTE

#### 01.25.04.I01 Pulizia superficiale

*Cadenza: ogni 6 mesi*

Pulizia ed asportazione dei residui di fogliame e detriti depositati sulle scossaline.

## MANUTENZIONI ESEGUIBILI DA PERSONALE SPECIALIZZATO

### 01.25.04.I01 Reintegro scossaline

*Cadenza: ogni anno*

Reintegro delle scossaline e degli elementi di fissaggio. Sistemazione delle giunzioni mediante l'utilizzo di materiali analoghi a quelli preesistenti.

- Ditte specializzate: *Lattoniere-canalista*.

### 01.25.04.I02 Serraggio scossaline

*Cadenza: ogni 6 mesi*

Serraggio dei bulloni e dei dispositivi di tenuta delle scossaline.

- Ditte specializzate: *Lattoniere-canalista*.

Elemento Manutenibile: 01.25.05

## Supporti per canali di gronda

Unità Tecnologica: 01.25

Impianto di smaltimento acque meteoriche

I supporti hanno il compito di garantire stabilità dei canali di gronda e possono essere realizzati in diversi materiali quali: acciaio dolce, lamiera di acciaio con rivestimento metallico a caldo, lamiera di acciaio con rivestimento di zinco-alluminio, lamiera di acciaio con rivestimento di alluminio, zinco, acciaio inossidabile, rame, alluminio o lega di alluminio conformemente e cloruro di polivinile non plastificato (PVC-U).

## REQUISITI E PRESTAZIONI (EM)

### 01.25.05.R01 Resistenza alla corrosione

*Classe di Requisiti: Di stabilità*

*Classe di Esigenza: Sicurezza*

I supporti per gronda di acciaio devono essere in grado di contrastare in modo efficace il prodursi di fenomeni di corrosione.

**Prestazioni:**

Devono essere utilizzati adeguati sistemi di protezione in modo da contrastare il fenomeno della corrosione.

**Livello minimo della prestazione:**

Possono essere utilizzati:

- rivestimento di materiale plastico flessibile, di spessore non minore di 60 µm, sopra un rivestimento di zinco con uno spessore medio di rivestimento non minore di 20 µm;
- rivestimento di materiale plastico flessibile, di spessore non minore di 60 µm, con un substrato adatto.

I supporti per gronda di PVC-U devono avere un'adeguata resistenza all'effetto della radiazione UV.

I supporti per gronda devono essere divisi in due classi (classe A e B) in base alla loro resistenza alla corrosione.

I supporti per gronda della classe A sono adatti all'uso in atmosfere aggressive e i supporti della classe B in condizioni più favorevoli.

### 01.25.05.R02 Resistenza meccanica

*Classe di Requisiti: Di stabilità*

*Classe di Esigenza: Sicurezza*

I supporti per canali di gronda devono essere in grado di non subire disgregazioni se sottoposti all'azione di carichi accidentali.

**Prestazioni:**

I supporti per canali di gronda devono essere realizzati con materiali e finiture in grado di garantire stabilità e sicurezza.

**Livello minimo della prestazione:**

I supporti per gronda devono essere divisi in tre classi in base alla loro capacità di sopportare i carichi. I supporti con larghezza di apertura pari a 80 mm o maggiore devono sostenere i carichi indicati nel prospetto 3 della norma UNI EN 1462 senza subire cedimenti e deformazioni permanenti maggiori di 5 mm all'estremità esterna del supporto.

## ANOMALIE RICONTRABILI

### 01.25.05.A01 Corrosione

Fenomeni di corrosione degli elementi metallici.

### 01.25.05.A02 Deformazione

Cambiamento della forma iniziale con imbarcamento degli elementi e relativa irregolarità della sovrapposizione degli stessi.

### 01.25.05.A03 Difetti di montaggio

Difetti nella posa in opera degli elementi (difetti di raccordo, di giunzione, di assemblaggio).

### **01.25.05.A04 Difetti di serraggio**

Difetti di serraggio degli elementi di supporto dei canali.

### **01.25.05.A05 Fessurazioni, microfessurazioni**

Incrinature localizzate interessanti lo spessore degli elementi.

## **CONTROLLI ESEGUIBILI DA PERSONALE SPECIALIZZATO**

### **01.25.05.C01 Controllo generale**

*Cadenza: ogni 6 mesi*

*Tipologia: Ispezione a vista*

Controllare le condizioni e la funzionalità dei supporti dei canali di gronda verificando il fissaggio ed eventuali connessioni. Verificare che non ci siano fenomeni di corrosione in atto.

- Requisiti da verificare: 1) *Resistenza alla corrosione*; 2) *Resistenza meccanica*.
- Anomalie riscontrabili: 1) *Deformazione*; 2) *Difetti di montaggio*; 3) *Fessurazioni, microfessurazioni*; 4) *Corrosione*; 5) *Difetti di serraggio*.
- Ditte specializzate: *Tecnici di livello superiore*.

## **MANUTENZIONI ESEGUIBILI DA PERSONALE SPECIALIZZATO**

### **01.25.05.I01 Reintegro supporti**

*Cadenza: ogni 6 mesi*

Reintegro degli elementi di fissaggio con sistemazione delle giunzioni mediante l'utilizzo di materiali analoghi a quelli preesistenti.

- Ditte specializzate: *Tecnici di livello superiore*.

## **Impianto di smaltimento acque reflue**

L'impianto di smaltimento acque reflue è l'insieme degli elementi tecnici aventi funzione di eliminare le acque usate e di scarico dell'impianto idrico sanitario e convogliarle verso le reti esterne di smaltimento. Gli elementi dell'impianto di smaltimento delle acque reflue devono essere autopulibili per assicurare la funzionalità dell'impianto evitando la formazione di depositi sul fondo dei condotti e sulle pareti delle tubazioni. Al fine di concorrere ad assicurare i livelli prestazionali imposti dalla normativa per il controllo del rumore è opportuno dimensionare le tubazioni di trasporto dei fluidi in modo che la velocità di tali fluidi non superi i limiti imposti dalla normativa.

### **ELEMENTI MANUTENIBILI DELL'UNITÀ TECNOLOGICA:**

---

- 01.26.01 Collettori
- 01.26.02 Fosse biologiche
- 01.26.03 Pozzetti di scarico
- 01.26.04 Pozzetti e caditoie
- 01.26.05 Tubazioni

## Collettori

Unità Tecnologica: 01.26

Impianto di smaltimento acque reflue

I collettori fognari sono tubazioni o condotti di altro genere, normalmente interrati funzionanti essenzialmente a gravità, che hanno la funzione di convogliare nella rete fognaria acque di scarico usate e/o meteoriche provenienti da più origini.

### REQUISITI E PRESTAZIONI (EM)

#### 01.26.01.R01 (Attitudine al) controllo della portata

*Classe di Requisiti: Funzionalità d'uso*

*Classe di Esigenza: Funzionalità*

I collettori fognari devono essere in grado di garantire in ogni momento la portata e la pressione richiesti dall'impianto.

##### **Prestazioni:**

La portata deve essere verificata in sede di collaudo (ed annotata sul certificato di collaudo) e successivamente con ispezioni volte alla verifica di detti valori. Anche i risultati delle ispezioni devono essere riportati su un apposito libretto.

##### **Livello minimo della prestazione:**

La valutazione della portata di punta delle acque di scorrimento superficiale, applicabile alle aree fino a 200 ha o a durate di pioggia fino a 15 min, è data dalla formula:

$$Q = Y \times i \times A$$

dove:

- Q è la portata di punta, in litri al secondo;
- Y è il coefficiente di raccolta (fra 0,0 e 1,0), adimensionale;
- i è l'intensità delle precipitazioni piovose, in litri al secondo per ettaro;
- A è l'area su cui cadono le precipitazioni piovose (misurata orizzontalmente) in ettari.

#### 01.26.01.R02 (Attitudine al) controllo della tenuta

*Classe di Requisiti: Funzionalità tecnologica*

*Classe di Esigenza: Funzionalità*

I collettori fognari devono essere idonei ad impedire fughe dei fluidi assicurando così la durata e la funzionalità nel tempo.

##### **Prestazioni:**

Il controllo della tenuta deve essere garantito in condizioni di pressione e temperatura corrispondenti a quelle massime o minime di esercizio.

##### **Livello minimo della prestazione:**

La capacità di tenuta dei collettori fognari può essere verificata mediante prova da effettuarsi con le modalità ed i tempi previsti dalla norma UNI EN 752-2. In nessuna condizione di esercizio le pressioni devono superare il valore di 250 Pa che corrisponde a circa la metà dell'altezza dell'acqua contenuta dai sifoni normali.

#### 01.26.01.R03 Assenza della emissione di odori sgradevoli

*Classe di Requisiti: Olfattivi*

*Classe di Esigenza: Benessere*

I collettori fognari devono essere realizzati in modo da non emettere odori sgradevoli.

##### **Prestazioni:**

I collettori fognari devono essere realizzati con materiali tali da non produrre o riemettere sostanze o odori sgradevoli rischiosi per la salute e la vita delle persone.

##### **Livello minimo della prestazione:**

L'ermeticità degli elementi può essere accertata effettuando la prova indicata dalla norma UNI EN 752. La asetticità all'interno dei collettori di fognatura può provocare la formazione di idrogeno solforato (H<sub>2</sub>S). L'idrogeno solforato (tossico e potenzialmente letale), in base alla concentrazione in cui è presente, è nocivo, maleodorante e tende ad aggredire alcuni materiali dei condotti, degli impianti di trattamento e delle stazioni di pompaggio. I parametri da cui dipende la concentrazione di idrogeno solforato, dei quali è necessario tenere conto, sono:

- temperatura;
- domanda biochimica di ossigeno (BOD);
- presenza di solfati;
- tempo di permanenza dell'effluente nel sistema di collettori di fognatura;
- velocità e condizioni di turbolenza;
- pH;
- ventilazione dei collettori di fognatura;
- esistenza a monte del collettore di fognatura a gravità di condotti in pressione o di scarichi specifici di effluenti industriali.

La formazione di solfuri nei collettori di fognatura a pressione e a gravità può essere quantificata in via previsionale applicando alcune formule.

#### 01.26.01.R04 Pulibilità

*Classe di Requisiti: Di manutenibilità*

I collettori fognari devono essere facilmente pulibili per assicurare la funzionalità dell'impianto.

**Prestazioni:**

I collettori fognari devono essere realizzati con materiali e finiture tali da essere facilmente pulibili in modo da evitare depositi di materiale che possa comprometterne il regolare funzionamento con rischi di inondazione e inquinamento. Pertanto i collettori di fognatura devono essere progettati in modo da esercitare una sufficiente sollecitazione di taglio sui detriti allo scopo di limitare l'accumulo di solidi.

**Livello minimo della prestazione:**

Per la verifica della facilità di pulizia si effettua una prova così come descritto dalla norma UNI EN 752. Per i collettori di fognatura di diametro ridotto (inferiore a DN 300), l'autopulibilità può essere generalmente raggiunta garantendo o che venga raggiunta almeno una volta al giorno la velocità minima di 0,7 m/s o che venga specificata una pendenza minima di 1:DN. Nel caso di connessioni di scarico e collettori di fognatura di diametro più ampio, può essere necessario raggiungere velocità superiori, soprattutto se si prevede la presenza di sedimenti relativamente grossi.

## ANOMALIE RICONTRABILI

### 01.26.01.A01 Accumulo di grasso

Accumulo di grasso che si deposita sulle pareti dei condotti.

### 01.26.01.A02 Corrosione

Corrosione delle tubazioni di adduzione con evidenti segni di decadimento delle stesse evidenziato con cambio di colore e presenza di ruggine in prossimità delle corrosioni.

### 01.26.01.A03 Difetti ai raccordi o alle connessioni

Perdite del fluido in prossimità di raccordi dovute a errori o sconnessioni delle giunzioni.

### 01.26.01.A04 Erosione

Erosione del suolo all'esterno dei tubi che è solitamente causata dall'infiltrazione di terra.

### 01.26.01.A05 Incrostazioni

Accumulo di depositi minerali sulle pareti dei condotti.

### 01.26.01.A06 Intasamento

Depositi di sedimenti e/o detriti nel sistema che formano ostruzioni diminuendo la capacità di trasporto dei condotti.

### 01.26.01.A07 Odori sgradevoli

Setticità delle acque di scarico che può produrre odori sgradevoli accompagnati da gas letali o esplosivi e aggressioni chimiche rischiose per la salute delle persone.

### 01.26.01.A08 Penetrazione di radici

Penetrazione all'interno dei condotti di radici vegetali che provocano intasamento del sistema.

### 01.26.01.A09 Sedimentazione

Accumulo di depositi minerali sul fondo dei condotti che può causare l'ostruzione delle condotte.

## CONTROLLI ESEGUIBILI DA PERSONALE SPECIALIZZATO

### 01.26.01.C01 Controllo generale

Cadenza: ogni 12 mesi

Tipologia: Ispezione

Verificare lo stato generale e l'integrità con particolare attenzione allo stato della tenuta dei condotti orizzontali a vista.

- Requisiti da verificare: 1) (Attitudine al) controllo della portata; 2) (Attitudine al) controllo della tenuta; 3) Pulibilità.
- Anomalie riscontrabili: 1) Accumulo di grasso; 2) Corrosione; 3) Erosione; 4) Incrostazioni; 5) Intasamento; 6) Odori sgradevoli; 7) Sedimentazione.
- Ditte specializzate: Specializzati vari.

## MANUTENZIONI ESEGUIBILI DA PERSONALE SPECIALIZZATO

### 01.26.01.I01 Pulizia collettore acque nere o miste

Cadenza: ogni 12 mesi

Eseguire una pulizia del sistema orizzontale di convogliamento delle acque reflue mediante asportazione dei fanghi di deposito e lavaggio con acqua a pressione.

- Ditte specializzate: Specializzati vari.

Elemento Manutenibile: 01.26.02

## Fosse biologiche

Unità Tecnologica: 01.26

Quando diventa complicato collegare il sistema di smaltimento delle acque al sistema fognario esistente si realizzano le fosse biologiche; tali fosse consentono, temporaneamente, il deposito delle acque reflue. Le fosse biologiche sono generalmente realizzate prefabbricate così da essere facilmente installate; devono essere settiche ed impermeabili per evitare fuoriuscite di liquido che può provocare inquinamento. Le fosse settiche sono classificate sulla base di una capacità nominale (CN) minima di 2 mc con differenze di capacità nominale di 1 mc fra due dimensioni successive.

### REQUISITI E PRESTAZIONI (EM)

#### 01.26.02.R01 (Attitudine al) controllo della tenuta

*Classe di Requisiti: Funzionalità tecnologica*

*Classe di Esigenza: Funzionalità*

Una fossa settica deve essere realizzata in modo da garantire una tenuta stagna fino alla sua parte superiore (fino al pozzetto d'ispezione).

##### **Prestazioni:**

La capacità di tenuta delle fosse biologiche varia a seconda del materiale con cui è realizzata la fossa (calcestruzzo, plastica rinforzata con fibre di vetro, polietilene). Per accertare tale capacità la fossa può essere sottoposta a prova con le modalità indicate dalla norma UNI EN 12566.

##### **Livello minimo della prestazione:**

La fossa settica deve essere riempita fino alla sua sommità dopo che sono state sigillate le connessioni. Deve trascorrere un intervallo di mezz'ora. Per fosse a comportamento rigido deve quindi essere misurato il volume di acqua richiesto per riempire nuovamente la fossa settica. Per fosse settiche con comportamento flessibile devono essere ispezionate per individuare eventuali perdite e deve essere registrata l'osservazione.

Per fosse settiche con comportamento rigido, al termine del periodo di prova, deve essere misurata la quantità supplementare di acqua pulita richiesta per regolare il livello di acqua fino al livello della sommità. Questa quantità supplementare deve essere espressa in litri per m<sup>2</sup> della superficie interna bagnata delle pareti esterne.

### ANOMALIE RISCONTRABILI

#### 01.26.02.A01 Abrasione

Abrasione delle pareti della fossa biologica dovuta agli effetti di particelle dure presenti nelle acque usate e nelle acque di scorrimento superficiale.

#### 01.26.02.A02 Corrosione

Corrosione delle pareti e del fondo delle vasche dovuta all'azione chimica dei fluidi.

#### 01.26.02.A03 Depositi

Accumulo eccessivo di sabbia e materiali solidi sul fondo della fossa.

#### 01.26.02.A04 Intasamento

Incrostazioni o otturazioni delle griglie dei pozzetti dovute ad accumuli di materiale di risulta quali foglie, vegetazione, ecc..

#### 01.26.02.A05 Odori sgradevoli

Setticidità delle acque di scarico che può produrre odori sgradevoli accompagnati da gas letali o esplosivi e aggressioni chimiche rischiose per la salute delle persone.

#### 01.26.02.A06 Sedimentazione

Accumulo di depositi minerali sul fondo delle fosse che può causare l'intasamento.

### CONTROLLI ESEGUIBILI DA PERSONALE SPECIALIZZATO

#### 01.26.02.C01 Controllo generale

*Cadenza: ogni 6 mesi*

*Tipologia: Ispezione*

Controllare che lungo le pareti non vi sia accumulo di depositi minerali e verificare che non vi siano perdite di materiali.

- Requisiti da verificare: 1) *(Attitudine al) controllo della tenuta.*
- Anomalie riscontrabili: 1) *Corrosione;* 2) *Sedimentazione.*
- Ditte specializzate: *Specializzati vari.*

### MANUTENZIONI ESEGUIBILI DA PERSONALE SPECIALIZZATO

#### 01.26.02.I01 Svuotamento vasca

*Cadenza: ogni 12 mesi*

Eeguire una pulizia delle vasche rimuovendo tutto il materiale di accumulo e provvedere ad una pulizia con acqua a pressione.

- Ditte specializzate: *Specializzati vari.*



Sono generalmente di forma circolare e vengono prodotti in due tipi adatti alle diverse caratteristiche del materiale trattenuto. Quasi sempre il materiale trattenuto è grossolano ed è quindi sufficiente un apposito cestello forato, fissato sotto la caditoia, che lascia scorrere soltanto l'acqua; se è necessario trattenere sabbia e fango, che passerebbero facilmente attraverso i buchi del cestello, occorre far ricorso ad una decantazione in una vaschetta collocata sul fondo del pozzetto.

Il pozzetto con cestello-filtro è formato da vari pezzi prefabbricati in calcestruzzo: un pezzo base ha l'apertura per lo scarico di fondo con luce di diametro 150 mm e modellato a bicchiere, il tubo di allacciamento deve avere la punta liscia verso il pozzetto. Al di sopra del pezzo base si colloca il fusto cilindrico e sopra a questo un pezzo ad anello che fa da appoggio alla caditoia. Il cestello è formato da un tronco di cono in lamiera zincata con il fondo pieno e la parete traforata uniti per mezzo di chiodatura, saldatura, piegatura degli orli o flangiatura. Il pozzetto che consente l'accumulo del fango sul fondo ha un pezzo base a forma di catino, un pezzo cilindrico intermedio, un pezzo centrale con scarico a bicchiere del diametro di 150 mm, un pezzo cilindrico superiore senza sporgenze e l'anello d'appoggio per la copertura.

## REQUISITI E PRESTAZIONI (EM)

### 01.26.03.R01 (Attitudine al) controllo della tenuta

*Classe di Requisiti: Funzionalità tecnologica*

*Classe di Esigenza: Funzionalità*

I pozzetti di scarico devono essere idonei ad impedire fughe dei fluidi assicurando così la durata e la funzionalità nel tempo.

**Prestazioni:**

Il controllo della tenuta deve essere garantito in condizioni di pressione e temperatura corrispondenti a quelle massime o minime di esercizio.

**Livello minimo della prestazione:**

La capacità di tenuta può essere verificata mediante prova da effettuarsi con le modalità ed i tempi previsti dalla norma UNI EN 1253-2 sottoponendo il pozzetto ad una pressione idrostatica a partire da 0 bar fino a 0,1 bar. La prova deve essere considerata superata con esito positivo quando, nell'arco di 15 min, non si verificano fuoriuscite di fluido.

### 01.26.03.R02 Assenza della emissione di odori sgradevoli

*Classe di Requisiti: Olfattivi*

*Classe di Esigenza: Benessere*

I pozzetti dell'impianto fognario devono essere realizzati in modo da non emettere odori sgradevoli.

**Prestazioni:**

I pozzetti di scarico devono essere realizzati con materiali tali da non produrre o rimettere sostanze o odori sgradevoli.

**Livello minimo della prestazione:**

L'ermeticità degli elementi può essere accertata effettuando la prova indicata dalla norma UNI EN 1253-2.

### 01.26.03.R03 Pulibilità

*Classe di Requisiti: Di manutenibilità*

*Classe di Esigenza: Gestione*

I pozzetti devono essere facilmente pulibili per assicurare la funzionalità dell'impianto.

**Prestazioni:**

I pozzetti devono essere realizzati con materiali e finiture tali da essere facilmente pulibili in modo da evitare depositi di materiale che possa comprometterne il regolare funzionamento.

**Livello minimo della prestazione:**

Per la verifica della facilità di pulizia si effettua una prova così come descritto dalla norma UNI EN 1253-2. Si monta il pozzetto completo della griglia e si versa nel contenitore per la prova acqua fredda a 15-10 °C alla portata di 0,2 l/s, 0,3 l/s, 0,4 l/s e 0,6 l/s. In corrispondenza di ognuna delle portate, immettere nel pozzetto, attraverso la griglia, 200 cm<sup>3</sup> di perline di vetro del diametro di 5 +/- 0,5 mm e della densità da 2,5 g/cm<sup>3</sup> a 3,0 g/cm<sup>3</sup>, a una velocità costante e uniforme per 30 s. Continuare ad alimentare l'acqua per ulteriori 30 s. Misurare il volume in cm<sup>3</sup> delle perline di vetro uscite dal pozzetto. Eseguire la prova per tre volte per ogni velocità di mandata. Deve essere considerata la media dei tre risultati.

### 01.26.03.R04 Resistenza meccanica

*Classe di Requisiti: Di stabilità*

*Classe di Esigenza: Sicurezza*

Le caditoie ed i pozzetti devono essere in grado di contrastare in modo efficace il prodursi di deformazioni o rotture sotto l'azione di determinate sollecitazioni.

**Prestazioni:**

Le caditoie ed i pozzetti devono essere idonei ad assicurare stabilità e resistenza all'azione di sollecitazioni meccaniche in modo da garantirne durata e funzionalità nel tempo.

**Livello minimo della prestazione:**

La resistenza meccanica delle caditoie e dei pozzetti può essere verificata mediante prova da effettuarsi con le modalità ed i tempi previsti dalla norma UNI EN 1253-1. Non devono prodursi alcuna incrinatura o frattura prima del raggiungimento del carico di prova. Inoltre, nel caso di pozzetti o di scatole sifoniche muniti di griglia o di coperchio in ghisa dolce, acciaio, metalli non ferrosi, plastica oppure in una

combinazione di tali materiali con il calcestruzzo, la deformazione permanente non deve essere maggiore dei valori elencati dalla norma suddetta. Per le griglie deve essere applicato un carico di prova P di 0,25 kN e la deformazione permanente f ai 2/3 del carico di prova non deve essere maggiore di 2,0 mm.

## ANOMALIE RICONTRABILI

### 01.26.03.A01 Abrasione

Abrasione delle pareti dei pozzetti dovuta agli effetti di particelle dure presenti nelle acque usate e nelle acque di scorrimento superficiale.

### 01.26.03.A02 Corrosione

Corrosione delle pareti dei pozzetti dovuta agli effetti di particelle dure presenti nelle acque usate e nelle acque di scorrimento superficiale e dalle aggressioni del terreno e delle acque freatiche.

### 01.26.03.A03 Difetti ai raccordi o alle connessioni

Perdite del fluido in prossimità di raccordi dovute a errori o sconessioni delle giunzioni.

### 01.26.03.A04 Difetti delle griglie

Rottura delle griglie di filtraggio che causa infiltrazioni di materiali grossolani quali sabbia e pietrame.

### 01.26.03.A05 Intasamento

Incrostazioni o otturazioni delle griglie dei pozzetti dovute ad accumuli di materiale di risulta quali foglie, vegetazione, ecc..

### 01.26.03.A06 Odori sgradevoli

Setticidità delle acque di scarico che può produrre odori sgradevoli accompagnati da gas letali o esplosivi e aggressioni chimiche rischiose per la salute delle persone.

### 01.26.03.A07 Sedimentazione

Accumulo di depositi minerali sul fondo dei condotti che può causare l'ostruzione delle condotte.

## CONTROLLI ESEGUIBILI DA PERSONALE SPECIALIZZATO

### 01.26.03.C01 Controllo generale

*Cadenza: ogni 12 mesi*

*Tipologia: Ispezione*

Verificare lo stato generale e l'integrità della griglia e della piastra di copertura dei pozzetti, della base di appoggio e delle pareti laterali.

- Anomalie riscontrabili: 1) *Difetti delle griglie*; 2) *Intasamento*.
- Ditte specializzate: *Specializzati vari*.

## MANUTENZIONI ESEGUIBILI DA PERSONALE SPECIALIZZATO

### 01.26.03.I01 Pulizia

*Cadenza: ogni 12 mesi*

Eseguire una pulizia dei pozzetti mediante asportazione dei fanghi di deposito e lavaggio con acqua a pressione.

- Ditte specializzate: *Specializzati vari*.

**Elemento Manutenibile: 01.26.04**

## Pozzetti e caditoie

**Unità Tecnologica: 01.26**

**Impianto di smaltimento acque reflue**

I pozzetti sono dei dispositivi di scarico la cui sommità è costituita da un chiusino o da una griglia e destinati a ricevere le acque reflue attraverso griglie o attraverso tubi collegati al pozzetto. I pozzetti e le caditoie hanno la funzione di convogliare nella rete fognaria, per lo smaltimento, le acque di scarico usate e/o meteoriche provenienti da più origini (strade, pluviali, ecc.).

## REQUISITI E PRESTAZIONI (EM)

### 01.26.04.R01 (Attitudine al) controllo della portata

*Classe di Requisiti: Funzionalità d'uso*

*Classe di Esigenza: Funzionalità*

Le caditoie ed i relativi dispositivi di tenuta devono essere autopulibili per assicurare la funzionalità dell'impianto.

#### **Prestazioni:**

I materiali utilizzati per la realizzazione dei pozzetti devono essere facilmente autopulibili in modo da evitare depositi di materiale che possa comprometterne il regolare funzionamento dell'impianto.

#### **Livello minimo della prestazione:**

Per la verifica della facilità di pulizia si effettua una prova così come descritto dalla norma UNI EN 1253-2. Immettere nel pozzetto,

attraverso la griglia, 200 cm<sup>3</sup> di perline di vetro del diametro di 5 mm a una velocità costante e uniforme per 30 s. Continuando ad alimentare l'acqua per ulteriori 30 s bisogna misurare il volume in cm<sup>3</sup> delle perline di vetro uscite dal pozzetto. La prova deve essere eseguita per tre volte per ogni velocità di mandata e deve essere considerata la media dei tre risultati ottenuti per ciascuna prova.

#### **01.26.04.R02 (Attitudine al) controllo della tenuta**

*Classe di Requisiti: Funzionalità tecnologica*

*Classe di Esigenza: Funzionalità*

Le caditoie ed i relativi dispositivi di tenuta devono essere idonei ad impedire fughe dei fluidi assicurando così la durata e la funzionalità nel tempo.

##### **Prestazioni:**

I materiali utilizzati per la realizzazione dei pozzetti devono assicurare il controllo della tenuta in condizioni di pressione e temperatura corrispondenti a quelle massime o minime di esercizio.

##### **Livello minimo della prestazione:**

La capacità di tenuta delle caditoie e dei pozzetti può essere verificata mediante prova da effettuarsi con le modalità ed i tempi previsti dalla norma UNI EN 1253-2. Montare la scatola sifonica (con uscita chiusa e tutte le entrate laterali sigillate) sul dispositivo di prova; sottoporre la scatola ad una pressione idrostatica di 400 Pa utilizzando le valvole by-pass. Chiudere la serranda e aprire lentamente dopo circa 5 secondi; ripetere fino a quando la scatola non perde più acqua (comunque fino ad un massimo di 5 volte).

#### **01.26.04.R03 Assenza della emissione di odori sgradevoli**

*Classe di Requisiti: Olfattivi*

*Classe di Esigenza: Benessere*

I pozzetti ed i relativi dispositivi di tenuta devono essere realizzati in modo da non emettere odori sgradevoli.

##### **Prestazioni:**

I materiali utilizzati per la realizzazione dei pozzetti non devono produrre o riemettere sostanze o odori sgradevoli durante il loro ciclo di vita.

##### **Livello minimo della prestazione:**

L'ermeticità degli elementi può essere accertata effettuando la prova indicata dalla norma UNI EN 1253-2. Riempire la scatola sifonica con acqua ad una pressione di 200 Pa; dopo 15 minuti verificare eventuali perdite di acqua (evidenziate dalla diminuzione della pressione statica) ed interrompere la prova se dopo 2 minuti la pressione non si è stabilizzata.

#### **01.26.04.R04 Pulibilità**

*Classe di Requisiti: Di manutenibilità*

*Classe di Esigenza: Gestione*

Le caditoie ed i pozzetti devono essere facilmente pulibili per assicurare la funzionalità dell'impianto.

##### **Prestazioni:**

Le caditoie ed i pozzetti devono essere realizzati con materiali e finiture tali da essere facilmente pulibili in modo da evitare depositi di materiale che possa comprometterne il regolare funzionamento.

##### **Livello minimo della prestazione:**

Per la verifica della facilità di pulizia si effettua una prova così come descritto dalla norma UNI EN 1253-2. Si monta il pozzetto completo della griglia e si versa nel contenitore per la prova acqua fredda a 15-10 °C alla portata di 0,2 l/s, 0,3 l/s, 0,4 l/s e 0,6 l/s. In corrispondenza di ognuna delle portate, immettere nel pozzetto, attraverso la griglia, 200 cm<sup>3</sup> di perline di vetro del diametro di 5 +/- 0,5 mm e della densità da 2,5 g/cm<sup>3</sup> a 3,0 g/cm<sup>3</sup>, a una velocità costante e uniforme per 30 s. Continuare ad alimentare l'acqua per ulteriori 30 s. Misurare il volume in cm<sup>3</sup> delle perline di vetro uscite dal pozzetto. Eseguire la prova per tre volte per ogni velocità di mandata. Deve essere considerata la media dei tre risultati.

#### **01.26.04.R05 Resistenza alle temperature e a sbalzi di temperatura**

*Classe di Requisiti: Di stabilità*

*Classe di Esigenza: Sicurezza*

I pozzetti ed i relativi dispositivi di tenuta devono essere in grado di contrastare in modo efficace il prodursi di deformazioni o rotture se sottoposti all'azione di temperature elevate o a sbalzi delle stesse.

##### **Prestazioni:**

I pozzetti devono essere realizzati con materiali in grado di resistere alle temperature ed agli sbalzi termici prodotti dalle condizioni di funzionamento senza per ciò deteriorarsi o perdere le proprie caratteristiche.

##### **Livello minimo della prestazione:**

La capacità di resistere alle temperature e/o agli sbalzi delle stesse dei pozzetti viene accertata con la prova descritta dalla norma UNI EN 1253-2.

Secondo tale prova si fa entrare l'acqua attraverso la griglia o attraverso l'entrata laterale nel seguente modo:

- 0,5 l/s di acqua calda alla temperatura di 93 °C per circa 60 secondi;
- pausa di 60 secondi;
- 0,5 l/s di acqua fredda alla temperatura di 15 °C per 60 secondi;
- pausa di 60 secondi.

Ripetere questo ciclo per 1500 volte o in alternativa per 100 h.

La prova viene considerata valida se non si verificano deformazioni o variazioni dall'aspetto della superficie dei componenti.

#### **01.26.04.R06 Resistenza meccanica**

*Classe di Requisiti: Di stabilità*

*Classe di Esigenza: Sicurezza*

Le caditoie ed i pozzetti devono essere in grado di contrastare in modo efficace il prodursi di deformazioni o rotture sotto l'azione di determinate sollecitazioni in modo da garantire la funzionalità dell'impianto.

**Prestazioni:**

Le caditoie ed i pozzetti devono essere realizzati con materiali idonei ad assicurare stabilità e resistenza all'azione di sollecitazioni meccaniche che dovessero verificarsi durante il ciclo di vita.

**Livello minimo della prestazione:**

I pozzetti sono classificati in base alla loro resistenza al carico nelle seguenti classi:

- H 1,5 (per tetti piani non praticabili);
- K 3 (aree senza traffico veicolare);
- L15 (aree con leggero traffico veicolare);
- M 125 (aree con traffico veicolare).

**ANOMALIE RISCONTRABILI****01.26.04.A01 Difetti ai raccordi o alle connessioni**

Perdite del fluido in prossimità di raccordi dovute a errori o sconnessioni delle giunzioni.

**01.26.04.A02 Difetti dei chiusini**

Rottura delle piastre di copertura dei pozzetti o chiusini difettosi, chiusini rotti, incrinati, mal posati o sporgenti.

**01.26.04.A03 Erosione**

Erosione del suolo all'esterno dei tubi che è solitamente causata dall'infiltrazione di terra.

**01.26.04.A04 Intasamento**

Incrostazioni o otturazioni delle griglie dei pozzetti dovute ad accumuli di materiale di risulta quali foglie, vegetazione, ecc.

**01.26.04.A05 Odori sgradevoli**

Setticità delle acque di scarico che può produrre odori sgradevoli accompagnati da gas letali o esplosivi e aggressioni chimiche rischiose per la salute delle persone.

**01.26.04.A06 Sedimentazione**

Accumulo di depositi minerali sul fondo dei condotti che può causare l'ostruzione delle condotte.

**CONTROLLI ESEGUIBILI DA PERSONALE SPECIALIZZATO****01.26.04.C01 Controllo generale**

*Cadenza: ogni 12 mesi*

*Tipologia: Ispezione*

Verificare lo stato generale e l'integrità della griglia e della piastra di copertura dei pozzetti, della base di appoggio e delle pareti laterali.

- Requisiti da verificare: 1) *(Attitudine al) controllo della tenuta*; 2) *Assenza della emissione di odori sgradevoli*; 3) *Pulibilità*.
- Anomalie riscontrabili: 1) *Difetti dei chiusini*; 2) *Intasamento*.
- Ditte specializzate: *Specializzati vari*.

**MANUTENZIONI ESEGUIBILI DA PERSONALE SPECIALIZZATO****01.26.04.I01 Pulizia**

*Cadenza: ogni 12 mesi*

Eseguire una pulizia dei pozzetti mediante asportazione dei fanghi di deposito e lavaggio con acqua a pressione.

- Ditte specializzate: *Specializzati vari*.

**Elemento Manutenibile: 01.26.05**

**Tubazioni**

**Unità Tecnologica: 01.26**

**Impianto di smaltimento acque reflue**

Le tubazioni dell'impianto di smaltimento delle acque provvedono allo sversamento dell'acqua nei collettori fognari o nelle vasche di accumulo se presenti.

**REQUISITI E PRESTAZIONI (EM)****01.26.05.R01 (Attitudine al) controllo della portata**

*Classe di Requisiti: Funzionalità d'uso*

*Classe di Esigenza: Funzionalità*

Le tubazioni devono essere in grado di garantire in ogni momento la portata e la pressione richiesti dall'impianto.

**Prestazioni:**

La portata deve essere verificata in sede di collaudo (ed annotata sul certificato di collaudo) e successivamente con ispezioni volte alla

verifica di detti valori. Anche i risultati delle ispezioni devono essere riportati su un apposito libretto.

#### **Livello minimo della prestazione:**

La valutazione della portata di punta delle acque di scorrimento superficiale, applicabile alle aree fino a 200 ha o a durate di pioggia fino a 15 min, è data dalla formula:

$$Q = Y \times i \times A$$

dove:

- Q è la portata di punta, in litri al secondo;
- Y è il coefficiente di raccolta (fra 0,0 e 1,0), adimensionale;
- i è l'intensità delle precipitazioni piovose, in litri al secondo per ettaro;
- A è l'area su cui cadono le precipitazioni piovose (misurata orizzontalmente) in ettari.

### **ANOMALIE RISCONTRABILI**

#### **01.26.05.A01 Accumulo di grasso**

Accumulo di grasso che si deposita sulle pareti dei condotti.

#### **01.26.05.A02 Corrosione**

Corrosione delle tubazioni di adduzione con evidenti segni di decadimento delle stesse evidenziato con cambio di colore e presenza di ruggine in prossimità delle corrosioni.

#### **01.26.05.A03 Difetti ai raccordi o alle connessioni**

Perdite del fluido in prossimità di raccordi dovute a errori o sconnessioni delle giunzioni.

#### **01.26.05.A04 Erosione**

Erosione del suolo all'esterno dei tubi che è solitamente causata dall'infiltrazione di terra.

#### **01.26.05.A05 Incrostazioni**

Accumulo di depositi minerali sulle pareti dei condotti.

#### **01.26.05.A06 Odori sgradevoli**

Setticità delle acque di scarico che può produrre odori sgradevoli accompagnati da gas letali o esplosivi e aggressioni chimiche rischiose per la salute delle persone.

#### **01.26.05.A07 Penetrazione di radici**

Penetrazione all'interno dei condotti di radici vegetali che provocano intasamento del sistema.

#### **01.26.05.A08 Sedimentazione**

Accumulo di depositi minerali sul fondo dei condotti che può causare l'ostruzione delle condotte.

### **CONTROLLI ESEGUIBILI DA PERSONALE SPECIALIZZATO**

#### **01.26.05.C01 Controllo della manovrabilità valvole**

*Cadenza: ogni 12 mesi*

*Tipologia: Controllo*

Effettuare una manovra di tutti gli organi di intercettazione per evitare che si blocchino

- Anomalie riscontrabili: 1) *Difetti ai raccordi o alle connessioni.*
- Ditte specializzate: *Idraulico.*

#### **01.26.05.C02 Controllo generale**

*Cadenza: ogni 12 mesi*

*Tipologia: Controllo a vista*

Verificare lo stato degli eventuali dilatatori e giunti elastici, la tenuta delle congiunzioni a flangia, la stabilità dei sostegni e degli eventuali giunti fissi. Verificare inoltre l'assenza di odori sgradevoli e di inflessioni nelle tubazioni.

- Requisiti da verificare: 1) *(Attitudine al) controllo della portata.*
- Anomalie riscontrabili: 1) *Corrosione;* 2) *Difetti ai raccordi o alle connessioni.*
- Ditte specializzate: *Idraulico.*

#### **01.26.05.C03 Controllo tenuta**

*Cadenza: ogni 12 mesi*

*Tipologia: Controllo a vista*

Verificare l'integrità delle tubazioni con particolare attenzione ai raccordi tra tronchi di tubo.

- Requisiti da verificare: 1) *(Attitudine al) controllo della portata.*
- Anomalie riscontrabili: 1) *Corrosione;* 2) *Difetti ai raccordi o alle connessioni.*
- Ditte specializzate: *Idraulico.*

### **MANUTENZIONI ESEGUIBILI DA PERSONALE SPECIALIZZATO**

#### **01.26.05.I01 Pulizia**

*Cadenza: ogni 6 mesi*

Eseguire una pulizia dei sedimenti formati e che provocano ostruzioni diminuendo la capacità di trasporto dei fluidi.

- Ditte specializzate: *Idraulico.*

# Impianto telefonico e citofonico

Insieme degli elementi tecnici del sistema edilizio con funzione di distribuire e regolare flussi informativi telefonici e citofonici. La centrale telefonica deve essere ubicata in modo da garantire la funzionalità del sistema ed essere installata in locale idoneo.

## REQUISITI E PRESTAZIONI (UT)

### 01.27.R01 Isolamento elettrostatico

*Classe di Requisiti: Protezione elettrica*

*Classe di Esigenza: Sicurezza*

I materiali ed i componenti dell'impianto telefonico devono garantire un livello di isolamento da eventuali scariche elettrostatiche.

**Prestazioni:**

L'impianto deve essere realizzato con materiali e componenti tali da non provocare scariche elettrostatiche nel caso che persone, cariche elettrostaticamente, tocchino l'apparecchio.

**Livello minimo della prestazione:**

Per accertare la capacità di isolamento elettrostatico si effettuano una serie di prove secondo quanto prescritto dalla normativa UNI.

### 01.27.R02 Resistenza a cali di tensione

*Classe di Requisiti: Protezione elettrica*

*Classe di Esigenza: Sicurezza*

I materiali ed i componenti dell'impianto telefonico devono resistere a riduzioni e a brevi interruzioni di tensione.

**Prestazioni:**

I materiali ed i componenti dell'impianto devono resistere a riduzioni di tensione e a brevi interruzioni di tensione.

**Livello minimo della prestazione:**

Per accertare la resistenza ai cali di tensione si effettuano delle prove secondo quanto previsto dalle norme.

## ELEMENTI MANUTENIBILI DELL'UNITÀ TECNOLOGICA:

- ° 01.27.01 Alimentatori
- ° 01.27.02 Apparecchi telefonici

## Alimentatori

Unità Tecnologica: 01.27

Impianto telefonico e citofonico

L'alimentatore è un elemento dell'impianto telefonico e citofonico per mezzo del quale i componenti ad esso collegati possono essere alimentati.

### REQUISITI E PRESTAZIONI (EM)

#### 01.27.01.R01 Comodità di uso e manovra

*Classe di Requisiti: Funzionalità d'uso*

*Classe di Esigenza: Funzionalità*

L'alimentatore ed i suoi componenti devono presentare caratteristiche di facilità di uso, di funzionalità e di manovrabilità.

**Prestazioni:**

I componenti dell'alimentatore devono essere concepiti e realizzati in forma ergonomicamente corretta ed essere disposti in posizione ed altezza dal piano di calpestio tali da rendere il loro utilizzo agevole e sicuro.

**Livello minimo della prestazione:**

E' possibile controllare l'altezza di installazione dal piano di calpestio dei componenti utilizzabili dagli utenti per le normali operazioni di comando, regolazione e controllo, verificando anche l'assenza di ostacoli che ne impediscano un'agevole manovra.

#### 01.27.01.R02 Efficienza

*Classe di Requisiti: Funzionalità d'uso*

*Classe di Esigenza: Funzionalità*

L'alimentatore deve essere in grado di mantenere inalterate nel tempo le proprie capacità di rendimento assicurando un buon funzionamento.

**Prestazioni:**

L'alimentatore deve essere in grado di dare energia a tutti gli apparecchi ad esso collegati in modo che non ci siano interferenze di segnali.

**Livello minimo della prestazione:**

Le prestazioni minime richieste all'alimentatore devono essere quelle indicate dal produttore.

### ANOMALIE RISCONTRABILI

#### 01.27.01.A01 Perdita di carica accumulatori

Abbassamento del livello di carica della batteria ausiliaria.

#### 01.27.01.A02 Difetti di tenuta dei morsetti

Difetti di funzionamento e di tenuta dei morsetti di connessione.

#### 01.27.01.A03 Difetti di regolazione

Difetti di regolazione del sistema di gestione informatico della centrale.

#### 01.27.01.A04 Perdite di tensione

Riduzione della tensione di alimentazione.

#### 01.27.01.A05 Incrostazioni

Accumulo di depositi vari (polvere, ecc.) sugli apparati della centrale.

### CONTROLLI ESEGUIBILI DA PERSONALE SPECIALIZZATO

#### 01.27.01.C01 Controllo alimentazione

*Cadenza: ogni 6 mesi*

*Tipologia: Ispezione strumentale*

Verificare gli alimentatori effettuando delle misurazioni della tensione in ingresso e in uscita. Verificare che gli accumulatori siano funzionanti, siano carichi e non ci siano problemi di isolamento elettrico.

- Requisiti da verificare: 1) *Isolamento elettrostatico*; 2) *Resistenza a cali di tensione*.
- Anomalie riscontrabili: 1) *Difetti di regolazione*; 2) *Difetti di tenuta dei morsetti*; 3) *Perdita di carica accumulatori*.
- Ditte specializzate: *Telefonista*.

### MANUTENZIONI ESEGUIBILI DA PERSONALE SPECIALIZZATO

#### 01.27.01.I01 Sostituzione

*Cadenza: quando occorre*

Effettuare la sostituzione degli alimentatori quando danneggiati.

- Ditte specializzate: *Telefonista*.

## Apparecchi telefonici

Unità Tecnologica: 01.27

Impianto telefonico e citofonico

Gli apparecchi telefonici sono elementi dell'impianto telefonico per mezzo dei quali vengono trasmessi i flussi informativi tra un apparecchio ed un altro.

### REQUISITI E PRESTAZIONI (EM)

#### 01.27.02.R01 Efficienza

*Classe di Requisiti: Funzionalità d'uso*

*Classe di Esigenza: Funzionalità*

Gli apparecchi telefonici devono essere in grado di mantenere inalterate nel tempo le proprie capacità di rendimento assicurando un buon funzionamento.

**Prestazioni:**

Gli apparecchi telefonici devono essere in grado di ricevere e trasmettere i segnali assicurando il buon funzionamento dell'impianto telefonico.

**Livello minimo della prestazione:**

Le prestazioni minime richieste agli apparecchi telefonici devono essere quelle indicate dal produttore.

### ANOMALIE RISCONTRABILI

#### 01.27.02.A01 Incrostazioni

Accumulo di depositi vari (polvere, ecc.) sugli apparecchi.

#### 01.27.02.A02 Difetti di regolazione

Difetti di regolazione del sistema di gestione informatico.

#### 01.27.02.A03 Difetti di tenuta dei morsetti

Difetti di funzionamento e di tenuta dei morsetti di connessione.

### CONTROLLI ESEGUIBILI DA PERSONALE SPECIALIZZATO

#### 01.27.02.C01 Controllo generale

*Cadenza: ogni 12 mesi*

*Tipologia: Ispezione a vista*

Controllare la funzionalità degli apparecchi telefonici.

- Requisiti da verificare: 1) *Efficienza*.
- Anomalie riscontrabili: 1) *Difetti di regolazione*; 2) *Incrostazioni*.
- Ditte specializzate: *Telefonista*.

### MANUTENZIONI ESEGUIBILI DA PERSONALE SPECIALIZZATO

#### 01.27.02.I01 Pulizia

*Cadenza: ogni 12 mesi*

Effettuare una pulizia degli apparecchi e delle connessioni per eliminare eventuali accumuli di materiale che possano compromettere il regolare funzionamento degli apparecchi.

- Ditte specializzate: *Telefonista*.



# Impianto fotovoltaico

L'impianto fotovoltaico è l'insieme dei componenti meccanici, elettrici ed elettronici che captano l'energia solare per trasformarla in energia elettrica che poi viene resa disponibile all'utilizzazione da parte dell'utenza. Gli impianti fotovoltaici possono essere:

- alimentazione diretta: l'apparecchio da alimentare viene collegato direttamente al FV (acronimo di modulo fotovoltaico); lo svantaggio di questo tipo di impianti è che l'apparecchio collegato al modulo fotovoltaico non funziona in assenza di sole (di notte); applicazioni: piccole utenze come radio, piccole pompe, calcolatrici tascabili, ecc.;
- funzionamento ad isola: il modulo FV alimenta uno o più apparecchi elettrici; l'energia fornita dal modulo, ma momentaneamente non utilizzata, viene usata per caricare degli accumulatori; quando il fabbisogno aumenta, o quando il modulo FV non funziona (p.e. di notte), viene utilizzata l'energia immagazzinata negli accumulatori; applicazioni: zone non raggiunte dalla rete di distribuzione elettrica e dove l'installazione di essa non sarebbe conveniente;
- funzionamento per immissione in rete: come nell'impianto ad isola il modulo solare alimenta le apparecchiature elettriche collegate, l'energia momentaneamente non utilizzata viene immessa nella rete pubblica; il gestore di un impianto di questo tipo fornisce dunque l'energia eccedente a tutti gli altri utenti collegati alla rete elettrica, come una normale centrale elettrica; nelle ore serali e di notte la corrente elettrica può essere nuovamente prelevata dalla rete pubblica.

Un semplice impianto fotovoltaico ad isola è composto dai seguenti elementi:

- cella solare: per la trasformazione di energia solare in energia elettrica; per ricavare più potenza vengono collegate tra loro diverse celle;
- regolatore di carica: è un apparecchio elettronico che regola la ricarica e la scarica degli accumulatori; uno dei suoi compiti è di interrompere la ricarica ad accumulatore pieno;
- accumulatori: sono i magazzini di energia di un impianto fotovoltaico; essi forniscono l'energia elettrica quando i moduli non sono in grado di produrne, per mancanza di irradiazione solare;
- inverter: trasforma la corrente continua proveniente dai moduli e/o dagli accumulatori in corrente alternata convenzionale a 230 V; se l'apparecchio da alimentare necessita di corrente continua si può fare a meno di questa componente;
- utenze: apparecchi alimentati dall'impianto fotovoltaico.

## REQUISITI E PRESTAZIONI (UT)

### 01.28.R01 Isolamento elettrico

*Classe di Requisiti: Protezione elettrica*

*Classe di Esigenza: Sicurezza*

Gli elementi costituenti l'impianto fotovoltaico devono essere in grado di resistere al passaggio di cariche elettriche senza perdere le proprie caratteristiche.

**Prestazioni:**

E' opportuno che gli elementi costituenti l'impianto fotovoltaico siano realizzati e posti in opera secondo quanto indicato dalle norme e come certificato dalle ditte costruttrici di detti materiali e componenti.

**Livello minimo della prestazione:**

Devono essere rispettati i livelli previsti in sede di progetto.

### 01.28.R02 Limitazione dei rischi di intervento

*Classe di Requisiti: Protezione dai rischi d'intervento*

*Classe di Esigenza: Sicurezza*

Gli elementi costituenti l'impianto fotovoltaico devono essere in grado di consentire ispezioni, manutenzioni e sostituzioni in modo agevole ed in ogni caso senza arrecare danno a persone e/o cose.

**Prestazioni:**

E' opportuno che gli elementi costituenti l'impianto fotovoltaico siano realizzati e posti in opera secondo quanto indicato dalle norme e come certificato dalle ditte costruttrici di detti materiali e componenti.

**Livello minimo della prestazione:**

Devono essere rispettati i livelli previsti in sede di progetto.

### 01.28.R03 (Attitudine al) controllo delle dispersioni elettriche

*Classe di Requisiti: Funzionalità d'uso*

*Classe di Esigenza: Funzionalità*

Per evitare qualsiasi pericolo di folgorazione alle persone, causato da un contatto diretto, i componenti dell'impianto devono essere dotati di collegamenti equipotenziali con l'impianto di terra dell'edificio.

**Prestazioni:**

Le dispersioni elettriche possono essere verificate controllando i collegamenti equipotenziali e di messa a terra dei componenti degli impianti mediante misurazioni di resistenza a terra.

**Livello minimo della prestazione:**

Devono essere rispettati i livelli previsti in sede di progetto e nell'ambito della dichiarazione di conformità prevista dall'art.7 del D.M. 22 gennaio 2008 n .37.

### 01.28.R04 Resistenza meccanica

*Classe di Requisiti: Di stabilità*

*Classe di Esigenza: Sicurezza*

Gli impianti fotovoltaici devono essere realizzati con materiali in grado di contrastare in modo efficace il prodursi di deformazioni o rotture sotto l'azione di determinate sollecitazioni.

**Prestazioni:**

Gli elementi costituenti gli impianti fotovoltaici devono essere idonei ad assicurare stabilità e resistenza all'azione di sollecitazioni meccaniche in modo da garantirne durata e funzionalità nel tempo garantendo allo stesso tempo la sicurezza degli utenti.

**Livello minimo della prestazione:**

Devono essere rispettati i livelli previsti in sede di progetto.

**01.28.R05 (Attitudine al) controllo della condensazione interstiziale**

*Classe di Requisiti: Sicurezza d'intervento*

*Classe di Esigenza: Sicurezza*

I componenti degli impianti fotovoltaici capaci di condurre elettricità devono essere in grado di evitare la formazione di acqua di condensa per evitare alle persone qualsiasi pericolo di folgorazioni per contatto diretto secondo quanto prescritto dalla norma tecnica.

**Prestazioni:**

Si possono controllare i componenti degli impianti fotovoltaici procedendo ad un esame nonché a misure eseguite secondo le norme CEI vigenti.

**Livello minimo della prestazione:**

Devono essere rispettati i livelli previsti in sede di progetto.

**01.28.R06 Impermeabilità ai liquidi**

*Classe di Requisiti: Sicurezza d'intervento*

*Classe di Esigenza: Sicurezza*

I componenti degli impianti fotovoltaici devono essere in grado di evitare il passaggio di fluidi liquidi per evitare alle persone qualsiasi pericolo di folgorazione per contatto diretto secondo quanto prescritto dalla normativa.

**Prestazioni:**

E' opportuno che gli elementi costituenti l'impianto fotovoltaico siano realizzati e posti in opera secondo quanto indicato dalle norme e come certificato dalle ditte costruttrici di detti materiali e componenti.

**Livello minimo della prestazione:**

Devono essere rispettati i livelli previsti in sede di progetto.

**01.28.R07 Montabilità/Smontabilità**

*Classe di Requisiti: Facilità d'intervento*

*Classe di Esigenza: Funzionalità*

Gli elementi costituenti l'impianto fotovoltaico devono essere atti a consentire la collocazione in opera di altri elementi in caso di necessità.

**Prestazioni:**

Gli elementi costituenti l'impianto fotovoltaico devono essere montati in opera in modo da essere facilmente smontabili senza per questo smontare o disfare l'intero impianto.

**Livello minimo della prestazione:**

Devono essere rispettati i livelli previsti in sede di progetto.

**01.28.R08 Resistenza all'acqua**

*Classe di Requisiti: Protezione dagli agenti chimici ed organici*

*Classe di Esigenza: Sicurezza*

I materiali costituenti gli impianti fotovoltaici a contatto con l'acqua dovranno mantenere inalterate le proprie caratteristiche chimico-fisiche.

**Prestazioni:**

I materiali costituenti gli impianti fotovoltaici nel caso vengano in contatto con acqua di origine e composizione diversa (acqua meteorica, acqua di condensa, ecc.) devono conservare inalterate le proprie caratteristiche chimico-fisiche, geometriche e funzionali.

**Livello minimo della prestazione:**

Tutti gli elementi di tenuta in seguito all'azione dell'acqua meteorica devono osservare le specifiche di imbibizione rispetto al tipo di prodotto secondo le norme vigenti.

---

**ELEMENTI MANUTENIBILI DELL'UNITÀ TECNOLOGICA:**

---

- 01.28.01 Accumulatori
- 01.28.02 Cassetta di terminazione
- 01.28.03 Conduttori di protezione
- 01.28.04 Connettore e sezionatore
- 01.28.05 Dispositivo di generatore
- 01.28.06 Dispositivo di interfaccia
- 01.28.07 Dispositivo generale
- 01.28.08 Inverter
- 01.28.09 Modulo fotovoltaico con celle in silicio policristallino
- 01.28.10 Parzializzatore di potenza
- 01.28.11 Quadro elettrico
- 01.28.12 Regolatore di carica
- 01.28.13 Scaricatori di sovratensione
- 01.28.14 Sensore di irraggiamento moduli

- 01.28.15 Sensore di temperatura moduli
- 01.28.16 Sensore eolico
- 01.28.17 Sistema di dispersione
- 01.28.18 Sistema di equipotenzializzazione
- 01.28.19 Sistema di monitoraggio
- 01.28.20 Strutture di sostegno

## Accumulatori

Unità Tecnologica: 01.28

Impianto fotovoltaico

L'energia prodotta da un impianto fotovoltaico viene immagazzinata negli accumulatori (batterie di accumulatori) che poi forniscono l'energia elettrica quando i moduli non sono in grado di produrne per mancanza di irraggiamento solare.

Tra le batterie disponibili oggi sul mercato abbiamo varie tipologie: al piombo ermetico, al piombo acido, al nichel/cadmio (poco utilizzate per l'effetto memoria) e al gel.

Quelle più idonee risultano quelle al piombo acido che risultano più affidabili e con prestazioni elevate con una durata media del ciclo di vita di circa 6-8 anni.

### ANOMALIE RISCONTRABILI

#### 01.28.01.A01 Difetti di taratura

Difetti di taratura dei contattori, di collegamento o di taratura della protezione.

#### 01.28.01.A02 Effetto memoria

Difetti di funzionamento dell'accumulatore dovuti all'effetto memoria in seguito a carica e scarica della batteria

#### 01.28.01.A03 Mancanza di liquido

Mancanza del liquido necessario al funzionamento della batteria.

#### 01.28.01.A04 Autoscarica

Perdita della energia assorbita per autoscarica.

### CONTROLLI ESEGUIBILI DA PERSONALE SPECIALIZZATO

#### 01.28.01.C01 Controllo generale accumulatore

*Cadenza: ogni 2 mesi*

*Tipologia: Ispezione strumentale*

Verificare lo stato di funzionamento dell'accumulatore misurando lo stato di carica e verificando che siano funzionanti i dispositivi di blocco.

- Requisiti da verificare: 1) *(Attitudine al) controllo delle dispersioni elettriche.*
- Anomalie riscontrabili: 1) *Difetti di taratura;* 2) *Effetto memoria;* 3) *Mancanza di liquido.*
- Ditte specializzate: *Elettricista.*

### MANUTENZIONI ESEGUIBILI DA PERSONALE SPECIALIZZATO

#### 01.28.01.I01 Ricarica batteria

*Cadenza: quando occorre*

Ricarica del livello del liquido dell'elettrolita, quando necessario, nelle batterie dell'accumulatore.

- Ditte specializzate: *Elettricista.*

## Cassetta di terminazione

Unità Tecnologica: 01.28

Impianto fotovoltaico

La cassetta di terminazione è un contenitore a tenuta stagna (realizzato generalmente in materiale plastico) nel quale viene alloggiata la morsettiera per il collegamento elettrico e i diodi di by pass delle celle.

### ANOMALIE RISCONTRABILI

#### 01.28.02.A01 Corto circuiti

Corto circuiti dovuti a difetti nell'impianto di messa a terra, a sbalzi di tensione (sovraccarichi) o ad altro.

#### 01.28.02.A02 Difetti agli interruttori

Difetti agli interruttori magnetotermici e differenziali dovuti all'eccessiva polvere presente all'interno delle connessioni o alla presenza di umidità ambientale o di condensa.

#### 01.28.02.A03 Difetti di taratura

Difetti di taratura dei contattori, di collegamento o di taratura della protezione.

#### 01.28.02.A04 Surriscaldamento

Surriscaldamento che può provocare difetti di protezione e di isolamento. Può essere dovuto da ossidazione delle masse metalliche.

## CONTROLLI ESEGUIBILI DA PERSONALE SPECIALIZZATO

### 01.28.02.C01 Controllo generale

*Cadenza: ogni mese*

*Tipologia: Controllo a vista*

Verificare la corretta pressione di serraggio delle viti e delle morsettiere nonché dei coperchi delle cassette. Verificare che ci sia un buon livello di isolamento e di protezione (livello minimo di protezione da assicurare è IP54) onde evitare corti circuiti.

- Requisiti da verificare: 1) (Attitudine al) controllo della condensazione interstiziale; 2) (Attitudine al) controllo delle dispersioni elettriche; 3) Impermeabilità ai liquidi; 4) Isolamento elettrico; 5) Limitazione dei rischi di intervento; 6) Montabilità/Smontabilità; 7) Resistenza meccanica.
- Anomalie riscontrabili: 1) Corto circuiti; 2) Difetti agli interruttori; 3) Difetti di taratura; 4) Surriscaldamento.
- Ditte specializzate: *Elettricista.*

## MANUTENZIONI ESEGUIBILI DA PERSONALE SPECIALIZZATO

### 01.28.02.I01 Sostituzioni

*Cadenza: quando occorre*

Sostituire, quando usurate o non più rispondenti alle norme, parti delle cassette quali coperchi, morsettiere, apparecchi di protezione e di comando.

- Ditte specializzate: *Elettricista.*

Elemento Manutenibile: 01.28.03

## Conduttori di protezione

Unità Tecnologica: 01.28

Impianto fotovoltaico

Per i pannelli fotovoltaici, qualora i moduli siano dotati solo di isolamento principale, si rende necessario mettere a terra le cornici metalliche dei moduli; se, però, questi fossero dotati di isolamento supplementare o rinforzato (classe II) ciò non sarebbe più necessario. Ma, anche in questo caso, per garantirsi da un eventuale decadimento nel tempo della tenuta dell'isolamento è opportuno rendere equipotenziali le cornici dei moduli con la struttura metallica di sostegno.

Per raggiungere tale obiettivo basta collegare le strutture metalliche dei moduli a dei conduttori di protezione o captatori.

## REQUISITI E PRESTAZIONI (EM)

### 01.28.03.R01 Resistenza alla corrosione

*Classe di Requisiti: Di stabilità*

*Classe di Esigenza: Sicurezza*

Gli elementi ed i materiali del sistema dei conduttori di protezione devono essere in grado di contrastare in modo efficace il prodursi di fenomeni di corrosione.

#### **Prestazioni:**

La resistenza alla corrosione degli elementi e dei conduttori di protezione viene accertata con le prove e le modalità previste dalla norma UNI ISO 9227.

#### **Livello minimo della prestazione:**

La valutazione della resistenza alla corrosione viene definita con una prova di alcuni campioni posti in una camera a nebbia salina per un determinato periodo. Al termine della prova devono essere soddisfatti i criteri di valutazione previsti (aspetto dopo la prova, tempo impiegato per la prima corrosione, variazioni di massa, difetti riscontrabili, ecc.) secondo quanto stabilito dalla norma UNI ISO 9227.

## ANOMALIE RISCONTRABILI

### 01.28.03.A01 Corrosione

Evidenti segni di decadimento evidenziato da cambio di colore e presenza di ruggine in prossimità delle corrosioni.

### 01.28.03.A02 Difetti di connessione

Difetti di connessione delle masse con conseguente interruzione della continuità dei conduttori fino al nodo equipotenziale.

## CONTROLLI ESEGUIBILI DA PERSONALE SPECIALIZZATO

### 01.28.03.C01 Controllo generale

*Cadenza: ogni mese*

*Tipologia: Ispezione strumentale*

Verificare con controlli a campione che i conduttori di protezione arrivino fino al nodo equipotenziale.

- Requisiti da verificare: 1).
- Anomalie riscontrabili: 1) *Difetti di connessione.*
- Ditte specializzate: *Elettricista.*

## MANUTENZIONI ESEGUIBILI DA PERSONALE SPECIALIZZATO

### 01.28.03.I01 Sostituzione conduttori di protezione

*Cadenza: quando occorre*

Sostituire i conduttori di protezione danneggiati o deteriorati.

- Ditte specializzate: *Elettricista.*

Elemento Manutenibile: 01.28.04

## Connettore e sezionatore

Unità Tecnologica: 01.28

Impianto fotovoltaico

Il connettore e sezionatore per impianto fotovoltaico è un dispositivo a tenuta stagna che viene utilizzato per la connessione di due cavi di un sistema fotovoltaico; questo dispositivo risulta una valida alternativa alla classica scatola di giunzione e consente anche un risparmio di tempo per il montaggio.

## ANOMALIE RISCONTRABILI

### 01.28.04.A01 Anomalie portacontatti

Difetti di tenuta dei porta contatti per cui si verificano interruzioni di energia.

### 01.28.04.A02 Difetti di ancoraggio

Difetti di ancoraggio del dispositivo alla struttura dei moduli.

### 01.28.04.A03 Difetti cavi di collegamento

Difetti di alimentazione dei cavi di collegamento.

### 01.28.04.A04 Difetti di tenuta guarnizione

Difetti di tenuta della guarnizione per cui si verificano infiltrazioni di acqua.

## CONTROLLI ESEGUIBILI DA PERSONALE SPECIALIZZATO

### 01.28.04.C01 Verifica generale

*Cadenza: ogni 3 mesi*

*Tipologia: Ispezione a vista*

Verificare il serraggio dei dadi di connessione e che la guarnizione di tenuta sia alloggiata correttamente. Controllare l'integrità dei portacontatti interni.

- Anomalie riscontrabili: 1) *Anomalie portacontatti;* 2) *Difetti di ancoraggio;* 3) *Difetti cavi di collegamento;* 4) *Difetti di tenuta guarnizione.*
- Ditte specializzate: *Tecnico fotovoltaico.*

## MANUTENZIONI ESEGUIBILI DA PERSONALE SPECIALIZZATO

### 01.28.04.I01 Serraggio dadi

*Cadenza: quando occorre*

Eseguire il serraggio dei dadi allentati ed il ripristino della guarnizione di protezione dall'acqua quando danneggiata.

- Ditte specializzate: *Tecnico fotovoltaico.*

Elemento Manutenibile: 01.28.05

## Dispositivo di generatore

Unità Tecnologica: 01.28

Impianto fotovoltaico

Il dispositivo di generatore viene installato in numero pari a quello degli inverter e interviene in caso di guasto escludendo dall'erogazione di potenza l'inverter di competenza. E' installato a monte del dispositivo di interfaccia nella direzione del flusso di energia ed è generalmente costituito da un interruttore automatico con sganciatore di apertura; all'occorrenza può essere realizzato con un contattore combinato con fusibile, con interruttore automatico, con un

commutatore combinato con fusibile, con interruttore automatico.

## ANOMALIE RISCONTRABILI

### 01.28.05.A01 Anomalie dei contatti ausiliari

Difetti di funzionamento dei contatti ausiliari.

### 01.28.05.A02 Anomalie delle molle

Difetti di funzionamento delle molle.

### 01.28.05.A03 Anomalie degli sganciatori

Difetti di funzionamento degli sganciatori di apertura e chiusura.

### 01.28.05.A04 Corti circuiti

Corti circuiti dovuti a difetti nell'impianto di messa a terra, a sbalzi di tensione (sovraccarichi), ad altro.

### 01.28.05.A05 Difetti di funzionamento

Difetti del dispositivo di generatore dovuti all'eccessiva polvere presente all'interno delle connessioni o alla presenza di umidità ambientale o di condensa.

### 01.28.05.A06 Difetti di taratura

Difetti di taratura dei contattori, di collegamento o di taratura della protezione.

### 01.28.05.A07 Disconnessione dell'alimentazione

Disconnessione dell'alimentazione dovuta a difetti di messa a terra, di sovraccarico di tensione di alimentazione, di corto circuito imprevisto.

### 01.28.05.A08 Surriscaldamento

Surriscaldamento che può provocare difetti di protezione e di isolamento. Può essere dovuto da ossidazione delle masse metalliche.

## CONTROLLI ESEGUIBILI DA PERSONALE SPECIALIZZATO

### 01.28.05.C01 Controllo generale

*Cadenza: ogni mese*

*Tipologia: Controllo a vista*

Verificare la corretta pressione di serraggio dei cavi di connessione; controllare che ci sia un buon livello di isolamento e di protezione onde evitare corti circuiti.

• Anomalie riscontrabili: 1) Corti circuiti; 2) Difetti di funzionamento; 3) Difetti di taratura; 4) Disconnessione dell'alimentazione; 5) Surriscaldamento; 6) Anomalie degli sganciatori.

• Ditte specializzate: *Elettricista*.

## MANUTENZIONI ESEGUIBILI DA PERSONALE SPECIALIZZATO

### 01.28.05.I01 Sostituzioni

*Cadenza: quando occorre*

Sostituire, quando usurati o non più rispondenti alle norme, i dispositivi di generatore.

• Ditte specializzate: *Elettricista*.

Elemento Manutenibile: 01.28.06

## Dispositivo di interfaccia

Unità Tecnologica: 01.28

Impianto fotovoltaico

Il dispositivo di interfaccia è un teleruttore comandato da una protezione di interfaccia; le protezioni di interfaccia possono essere realizzate da relè di frequenza e tensione o dal sistema di controllo inverter. Il dispositivo di interfaccia è un interruttore automatico con bobina di apertura a mancanza di tensione.

Ha lo scopo di isolare l'impianto fotovoltaico (dal lato rete Ac) quando:

- i parametri di frequenza e di tensione dell'energia che si immette in rete sono fuori i massimi consentiti;
- c'è assenza di tensione di rete (per esempio durante lavori di manutenzione su rete pubblica).

## ANOMALIE RISCONTRABILI

### 01.28.06.A01 Anomalie della bobina

Difetti di funzionamento della bobina di avvolgimento.

### 01.28.06.A02 Anomalie del circuito magnetico

Difetti di funzionamento del circuito magnetico mobile.

### 01.28.06.A03 Anomalie dell'elettromagnete

Vibrazioni dell'elettromagnete del contattore dovute ad alimentazione non idonea.

### **01.28.06.A04 Anomalie della molla**

Difetti di funzionamento della molla di ritorno.

### **01.28.06.A05 Anomalie delle viti serrafilii**

Difetti di tenuta delle viti serrafilii.

### **01.28.06.A06 Difetti dei passacavo**

Difetti di tenuta del coperchio passacavi.

### **01.28.06.A07 Rumorosità**

Eccessivo livello del rumore dovuto ad accumuli di polvere sulle superfici.

## **CONTROLLI ESEGUIBILI DA PERSONALE SPECIALIZZATO**

### **01.28.06.C01 Controllo generale**

*Cadenza: ogni 6 mesi*

*Tipologia: Ispezione a vista*

Verificare che i fili siano ben serrati dalle viti e che i cavi siano ben sistemati nel coperchio passacavi. Nel caso di eccessivo rumore smontare il contattore e verificare lo stato di pulizia delle superfici dell'elettromagnete e della bobina.

• Anomalie riscontrabili: 1) *Anomalie della bobina*; 2) *Anomalie del circuito magnetico*; 3) *Anomalie della molla*; 4) *Anomalie delle viti serrafilii*; 5) *Difetti dei passacavo*; 6) *Anomalie dell'elettromagnete*; 7) *Rumorosità*.

• Ditte specializzate: *Elettricista*.

### **01.28.06.C02 Verifica tensione**

*Cadenza: ogni anno*

*Tipologia: Ispezione strumentale*

Misurare la tensione di arrivo ai morsetti utilizzando un voltmetro.

• Anomalie riscontrabili: 1) *Anomalie dell'elettromagnete*.

• Ditte specializzate: *Elettricista*.

## **MANUTENZIONI ESEGUIBILI DA PERSONALE SPECIALIZZATO**

### **01.28.06.I01 Pulizia**

*Cadenza: quando occorre*

Eseguire la pulizia delle superfici rettifiche dell'elettromagnete utilizzando benzina o tricloretilene.

• Ditte specializzate: *Elettricista*.

### **01.28.06.I02 Serraggio cavi**

*Cadenza: ogni 6 mesi*

Effettuare il serraggio di tutti i cavi in entrata e in uscita dal dispositivo di interfaccia.

• Ditte specializzate: *Elettricista*.

### **01.28.06.I03 Sostituzione bobina**

*Cadenza: a guasto*

Effettuare la sostituzione della bobina quando necessario con altra dello stesso tipo.

• Ditte specializzate: *Elettricista*.

**Elemento Manutenibile: 01.28.07**

## **Dispositivo generale**

**Unità Tecnologica: 01.28**

**Impianto fotovoltaico**

Il dispositivo generale è un dispositivo installato all'origine della rete del produttore immediatamente prima del punto di consegna ed in condizioni di aperto esclude l'intera rete del cliente produttore dalla rete pubblica.

E' solitamente:

- un sezionatore quadripolare nelle reti trifase;
- un sezionatore bipolare nelle reti monofase.

## **ANOMALIE RISCOINTRABILI**

### **01.28.07.A01 Anomalie dei contatti ausiliari**

Difetti di funzionamento dei contatti ausiliari.

### **01.28.07.A02 Anomalie delle molle**

Difetti di funzionamento delle molle.



### 01.28.07.A03 Anomalie degli sganciatori

Difetti di funzionamento degli sganciatori di apertura e chiusura.

### 01.28.07.A04 Corto circuiti

Corto circuiti dovuti a difetti nell'impianto di messa a terra, a sbalzi di tensione (sovraccarichi) o ad altro.

### 01.28.07.A05 Difetti delle connessioni

Difetti di serraggio delle connessioni in entrata ed in uscita dai sezionatori.

### 01.28.07.A06 Difetti ai dispositivi di manovra

Difetti agli interruttori dovuti all'eccessiva polvere presente all'interno delle connessioni o alla presenza di umidità ambientale o di condensa.

### 01.28.07.A07 Difetti di taratura

Difetti di taratura dei contattori, di collegamento o di taratura della protezione.

### 01.28.07.A08 Surriscaldamento

Surriscaldamento che può provocare difetti di protezione e di isolamento. Può essere dovuto da ossidazione delle masse metalliche.

## CONTROLLI ESEGUIBILI DA PERSONALE SPECIALIZZATO

### 01.28.07.C01 Controllo generale

*Cadenza: ogni mese*

*Tipologia: Controllo a vista*

Verificare la funzionalità dei dispositivi di manovra dei sezionatori. Verificare che ci sia un buon livello di isolamento e di protezione onde evitare corto circuiti.

• Anomalie riscontrabili: 1) Corto circuiti; 2) Difetti ai dispositivi di manovra; 3) Difetti di taratura; 4) Surriscaldamento; 5) Anomalie degli sganciatori.

• Ditte specializzate: *Elettricista.*

## MANUTENZIONI ESEGUIBILI DA PERSONALE SPECIALIZZATO

### 01.28.07.I01 Sostituzioni

*Cadenza: quando occorre*

Sostituire, quando usurate o non più rispondenti alle norme, il dispositivo generale.

• Ditte specializzate: *Elettricista.*

**Elemento Manutenibile: 01.28.08**

## Inverter

**Unità Tecnologica: 01.28**

**Impianto fotovoltaico**

L'inverter o convertitore statico è un dispositivo elettronico che trasforma l'energia continua (prodotta dal generatore fotovoltaico) in energia alternata (monofase o trifase) che può essere utilizzata da un'utenza oppure essere immessa in rete.

In quest'ultimo caso si adoperano convertitori del tipo a commutazione forzata con tecnica PWM senza clock e/o riferimenti di tensione o di corrente e dotati del sistema MPPT (inseguimento del punto di massima potenza) che permette di ottenere il massimo rendimento adattando i parametri in uscita dal generatore fotovoltaico alle esigenze del carico.

Gli inverter possono essere di due tipi:

- a commutazione forzata in cui la tensione di uscita viene generata da un circuito elettronico oscillatore che consente all'inverter di funzionare come un generatore in una rete isolata;
- a commutazione naturale in cui la frequenza della tensione di uscita viene impostata dalla rete a cui è collegato.

## REQUISITI E PRESTAZIONI (EM)

### 01.28.08.R01 Controllo della potenza

*Classe di Requisiti: Controllabilità tecnologica*

*Classe di Esigenza: Controllabilità*

L'inverter deve garantire il perfetto accoppiamento tra la tensione in uscita dal generatore e il range di tensioni in ingresso dal convertitore.

#### **Prestazioni:**

L'inverter deve assicurare che il valore della corrente in uscita deve essere inferiore al valore massimo della corrente supportata dallo stesso.

#### **Livello minimo della prestazione:**

La potenza massima  $P_{inv}$  destinata ad un inverter deve essere compresa tra la potenza massima consigliata in ingresso del convertitore  $P_{pv}$  ridotta del 20% con tolleranza non superiore al 5%:  $P_{pv} (-20\%) < P_{inv} < P_{pv} (+5\%)$ .

## ANOMALIE RISCOINTRABILI

### **01.28.08.A01 Anomalie dei fusibili**

Difetti di funzionamento dei fusibili.

### **01.28.08.A02 Anomalie delle spie di segnalazione**

Difetti di funzionamento delle spie e delle lampade di segnalazione.

### **01.28.08.A03 Difetti agli interruttori**

Difetti agli interruttori magnetotermici e differenziali dovuti all'eccessiva polvere presente all'interno delle connessioni o alla presenza di umidità ambientale o di condensa.

### **01.28.08.A04 Emissioni elettromagnetiche**

Valori delle emissioni elettromagnetiche non controllate dall'inverter.

### **01.28.08.A05 Infiltrazioni**

Fenomeni di infiltrazioni di acqua all'interno dell'alloggiamento dell'inverter.

### **01.28.08.A06 Scariche atmosferiche**

Danneggiamenti del sistema di protezione dell'inverter dovuti agli effetti delle scariche atmosferiche.

### **01.28.08.A07 Sovratensioni**

Valori della tensione e della frequenza elettrica superiore a quella ammessa dall'inverter per cui si verificano malfunzionamenti.

## **CONTROLLI ESEGUIBILI DA PERSONALE SPECIALIZZATO**

### **01.28.08.C01 Controllo generale**

*Cadenza: ogni 2 mesi*

*Tipologia: Ispezione strumentale*

Verificare lo stato di funzionamento del quadro di parallelo invertitori misurando alcuni parametri quali le tensioni, le correnti e le frequenze di uscita dall'inverter. Effettuare le misurazioni della potenza in uscita su inverter-rete.

- Requisiti da verificare: 1) *Controllo della potenza.*
- Anomalie riscontrabili: 1) *Sovratensioni.*
- Ditte specializzate: *Elettricista.*

### **01.28.08.C02 Verifica messa a terra**

*Cadenza: ogni 2 mesi*

*Tipologia: Controllo*

Verificare l'efficienza dell'impianto di messa a terra (quando previsto) dell'inverter.

- Requisiti da verificare: 1) *Limitazione dei rischi di intervento;* 2) *Resistenza meccanica;* 3) *Controllo della potenza.*
- Anomalie riscontrabili: 1) *Scariche atmosferiche;* 2) *Sovratensioni.*
- Ditte specializzate: *Elettricista.*

### **01.28.08.C03 Verifica protezioni**

*Cadenza: ogni 6 mesi*

*Tipologia: Ispezione a vista*

Verificare il corretto funzionamento dei fusibili e degli interruttori automatici dell'inverter.

- Requisiti da verificare: 1) *(Attitudine al) controllo delle dispersioni elettriche.*
- Anomalie riscontrabili: 1) *Anomalie dei fusibili;* 2) *Difetti agli interruttori.*
- Ditte specializzate: *Elettricista.*

## **MANUTENZIONI ESEGUIBILI DA PERSONALE SPECIALIZZATO**

### **01.28.08.I01 Pulizia generale**

*Cadenza: ogni 6 mesi*

Pulizia generale utilizzando aria secca a bassa pressione.

- Ditte specializzate: *Elettricista.*

### **01.28.08.I02 Serraggio**

*Cadenza: ogni anno*

Eseguire il serraggio di tutti i bulloni, dei morsetti e degli interruttori.

- Ditte specializzate: *Elettricista.*

### **01.28.08.I03 Sostituzione inverter**

*Cadenza: ogni 3 anni*

Eseguire la sostituzione dell'inverter quando usurato o per un adeguamento alla normativa.

- Ditte specializzate: *Elettricista.*

Le celle in silicio policristallino si realizzano riciclando lo scarto di silicio il quale viene rifuso per ottenere una composizione cristallina compatta. Questi scarti di silicio vengono fusi all'interno di un crogiolo in modo da creare un composto omogeneo che poi viene raffreddato in modo tale da generare una cristallizzazione che si sviluppa in verticale. Si ottiene così un pezzo di silicio solido che poi viene tagliato verticalmente in lingotti di forma parallelepipedo; successivamente, con un taglio orizzontale, si ricavano delle fette di spessore simile ai wafer del monocristallo. I wafer vengono puliti con un attacco in soda e poi drogati con il fosforo per la realizzazione delle giunzioni P-N; successivamente si applica un sottile strato antiriflesso e si realizzano per serigrafia o elettrodeposizione i contatti elettrici anteriori (griglia metallica) e posteriori (superficie continua metallica). Le celle in silicio policristallino hanno un'efficienza che va dal 12 al 14%. I moduli fotovoltaici con celle in silicio policristallino si prestano molto bene per realizzare impianti fotovoltaici di grande potenza sia per l'alto rendimento alle alte temperature sia per la facilità di reperire le materie prime sul mercato.

## REQUISITI E PRESTAZIONI (EM)

### 01.28.09.R01 Efficienza di conversione

*Classe di Requisiti: Di funzionamento*

*Classe di Esigenza: Gestione*

La cella deve essere realizzata con materiale e finiture superficiali tali da garantire il massimo assorbimento delle radiazioni solari.

#### **Prestazioni:**

La massima potenza erogabile dalla cella è in stretto rapporto con l'irraggiamento solare in condizioni standard ed è quella indicata dai produttori.

#### **Livello minimo della prestazione:**

La massima potenza di picco (Wp) erogabile dalla cella così come definita dalle norme internazionali STC (standard Test Conditions) deve essere almeno pari a 1,5 Wp con una corrente di 3 A e una tensione di 0,5 V.

## ANOMALIE RISCONTRABILI

### 01.28.09.A01 Anomalie rivestimento

Difetti di tenuta del rivestimento superficiale che provoca un abbassamento del rendimento della cella.

### 01.28.09.A02 Deposito superficiale

Accumulo di pulviscolo atmosferico o di altri materiali estranei, di spessore variabile, poco coerente e poco aderente alla superficie del rivestimento.

### 01.28.09.A03 Difetti di serraggio morsetti

Difetti di serraggio dei morsetti elettrici dei pannelli solari.

### 01.28.09.A04 Difetti di fissaggio

Difetti di tenuta degli elementi di fissaggio e di tenuta dei pannelli solari sul tetto.

### 01.28.09.A05 Difetti di tenuta

Difetti di tenuta con evidenti perdite di fluido captatore dell'energia solare dagli elementi del pannello.

### 01.28.09.A06 Incrostazioni

Formazione di muschi e licheni sulla superficie dei pannelli solari che sono causa di cali di rendimento.

### 01.28.09.A07 Infiltrazioni

Penetrazione continua di acqua che può venire in contatto con parti del pannello non previste per essere bagnate.

### 01.28.09.A08 Patina biologica

Strato sottile, morbido e omogeneo, aderente alla superficie e di evidente natura biologica, di colore variabile, per lo più verde. La patina biologica è costituita prevalentemente da microrganismi cui possono aderire polvere, terriccio.

## CONTROLLI ESEGUIBILI DA PERSONALE SPECIALIZZATO

### 01.28.09.C01 Controllo apparato elettrico

*Cadenza: ogni 6 mesi*

*Tipologia: Controllo a vista*

Controllare lo stato di serraggio dei morsetti e la funzionalità delle resistenze elettriche della parte elettrica delle celle e/o dei moduli di celle.

- Anomalie riscontrabili: 1) *Difetti di serraggio morsetti.*
- Ditte specializzate: *Elettricista.*

### 01.28.09.C02 Controllo diodi

*Cadenza: ogni 3 mesi*

*Tipologia: Ispezione*

Eeguire il controllo della funzionalità dei diodi di by-pass.

- Requisiti da verificare: 1) .
- Anomalie riscontrabili: 1) *Difetti di serraggio morsetti.*
- Ditte specializzate: *Elettricista.*

### **01.28.09.C03 Controllo fissaggi**

*Cadenza: ogni 6 mesi*

*Tipologia: Controllo a vista*

Controllare i sistemi di tenuta e di fissaggio delle celle e/o dei moduli.

- Anomalie riscontrabili: 1) *Difetti di serraggio morsetti.*
- Ditte specializzate: *Generico.*

### **01.28.09.C04 Controllo generale celle**

*Cadenza: quando occorre*

*Tipologia: Ispezione a vista*

Verificare lo stato delle celle in seguito ad eventi meteorici eccezionali quali temporali, grandinate, ecc. Controllare che non ci siano incrostazioni e/o depositi sulle superfici delle celle che possano inficiare il corretto funzionamento.

- Anomalie riscontrabili: 1) *Difetti di fissaggio;* 2) *Difetti di serraggio morsetti;* 3) *Difetti di tenuta;* 4) *Incrostazioni;* 5) *Infiltrazioni;* 6) *Deposito superficiale.*
- Ditte specializzate: *Generico.*

## **MANUTENZIONI ESEGUIBILI DA PERSONALE SPECIALIZZATO**

### **01.28.09.I01 Pulizia**

*Cadenza: ogni 6 mesi*

Effettuare una pulizia, con trattamento specifico, per eliminare muschi e licheni che si depositano sulla superficie esterna delle celle.

### **01.28.09.I02 Sostituzione celle**

*Cadenza: ogni 10 anni*

Sostituzione delle celle che non assicurano un rendimento accettabile.

- Ditte specializzate: *Elettricista.*

### **01.28.09.I03 Serraggio**

*Cadenza: quando occorre*

Eseguire il serraggio della struttura di sostegno delle celle

- Ditte specializzate: *Generico.*

**Elemento Manutenibile: 01.28.10**

## **Parzializzatore di potenza**

**Unità Tecnologica: 01.28**

**Impianto fotovoltaico**

Il parzializzatore di potenza è un dispositivo progettato per deviare in automatico l'energia in eccesso prodotta dall'impianto fotovoltaico ad un carico resistivo (ad esempio boiler elettrici) modulandone la potenza attivandola per la sola potenza disponibile in eccesso senza prelevare energia dalla rete. È indicato per alimentare carichi monofasi resistivi e induttivi; infatti la tensione di uscita è direttamente proporzionale al segnale di riferimento mentre la corrente sul carico è funzione della tensione sul carico stesso e può essere limitata al valore desiderato (mediante il potenziometro esterno).

## **ANOMALIE RISCOINTRABILI**

### **01.28.10.A01 Anomalie display**

Difetti di funzionamento del display di segnalazione e comando.

### **01.28.10.A02 Anomalie led**

Difetti di funzionamento dei led indicatori di funzionamento.

### **01.28.10.A03 Corrosione**

Fenomeni di corrosione dovuti ad eccessiva umidità degli ambienti dove installato il dispositivo.

### **01.28.10.A04 Surriscaldamento**

Eccessivi valori della temperatura per cui si verificano malfunzionamenti.

## **CONTROLLI ESEGUIBILI DA PERSONALE SPECIALIZZATO**

### **01.28.10.C01 Controllo generale**

*Cadenza: ogni 3 mesi*

*Tipologia: Ispezione a vista*

Verificare che il parzializzatore sia operante in ambiente asciutto e con adeguata ventilazione; verificare il corretto funzionamento del display e dei led luminosi.

- Anomalie riscontrabili: 1) *Anomalie display*; 2) *Anomalie led*; 3) *Corrosione*; 4) *Surriscaldamento*.
- Ditte specializzate: *Tecnico fotovoltaico*.

## MANUTENZIONI ESEGUIBILI DA PERSONALE SPECIALIZZATO

### 01.28.10.I01 Pulizia

*Cadenza: ogni 3 mesi*

Eeguire la pulizia dello strumento con un panno leggermente imbevuto di acqua o con detergente non abrasivo e senza solvente.

- Ditte specializzate: *Tecnico fotovoltaico*.

**Elemento Manutenibile: 01.28.11**

## Quadro elettrico

**Unità Tecnologica: 01.28**

**Impianto fotovoltaico**

Nel quadro elettrico degli impianti fotovoltaici (connessi ad una rete elettrica) avviene la distribuzione dell'energia. In caso di consumi elevati o in assenza di alimentazione da parte dei moduli fotovoltaici la corrente viene prelevata dalla rete pubblica. In caso contrario l'energia fotovoltaica eccedente viene di nuovo immessa in rete. Inoltre esso misura la quantità di energia fornita dall'impianto fotovoltaico alla rete.

I quadri elettrici dedicati agli impianti fotovoltaici possono essere a quadro di campo e quadro di interfaccia rete.

Le strutture più elementari sono centralini da incasso, in materiale termoplastico autoestinguente, con indice di protezione IP40, fori asolati e guida per l'assemblaggio degli interruttori e delle morsette e devono essere del tipo stagno in materiale termoplastico con grado di protezione non inferiore a IP65.

## REQUISITI E PRESTAZIONI (EM)

### 01.28.11.R01 Accessibilità

*Classe di Requisiti: Facilità d'intervento*

*Classe di Esigenza: Funzionalità*

I quadri devono essere facilmente accessibili per consentire un facile utilizzo sia nel normale funzionamento sia in caso di guasti.

**Prestazioni:**

E' opportuno che sia assicurata la qualità della progettazione, della fabbricazione e dell'installazione dei materiali e componenti con riferimento a quanto indicato dalle norme e come certificato dalle ditte costruttrici di detti materiali e componenti.

**Livello minimo della prestazione:**

Devono essere rispettati i livelli previsti in sede di progetto.

### 01.28.11.R02 Identificabilità

*Classe di Requisiti: Facilità d'intervento*

*Classe di Esigenza: Funzionalità*

I quadri devono essere facilmente identificabili per consentire un facile utilizzo. Deve essere presente un cartello sul quale sono riportate le funzioni degli interruttori nonché le azioni da compiere in caso di emergenza su persone colpite da folgorazione.

**Prestazioni:**

E' opportuno che gli elementi costituenti l'impianto elettrico siano realizzati e posti in opera secondo quanto indicato dalle norme e come certificato dalle ditte costruttrici di detti materiali e componenti.

**Livello minimo della prestazione:**

Devono essere rispettati i livelli previsti in sede di progetto.

## ANOMALIE RISCONTRABILI

### 01.28.11.A01 Anomalie dei contattori

Difetti di funzionamento dei contattori.

### 01.28.11.A02 Anomalie dei fusibili

Difetti di funzionamento dei fusibili.

### 01.28.11.A03 Anomalie dei magnetotermici

Difetti di funzionamento degli interruttori magnetotermici.

### 01.28.11.A04 Anomalie dei relè

Difetti di funzionamento dei relè termici.

### 01.28.11.A05 Anomalie delle spie di segnalazione

Difetti di funzionamento delle spie e delle lampade di segnalazione.

#### **01.28.11.A06 Depositi di materiale**

Accumulo di polvere sui contatti che provoca malfunzionamenti.

#### **01.28.11.A07 Difetti agli interruttori**

Difetti agli interruttori magnetotermici e differenziali dovuti all'eccessiva polvere presente all'interno delle connessioni o alla presenza di umidità ambientale o di condensa.

#### **01.28.11.A08 Difetti di taratura**

Difetti di taratura dei contattori, di collegamento o di taratura della protezione.

#### **01.28.11.A09 Difetti di tenuta serraggi**

Difetti di tenuta dei bulloni e dei morsetti.

#### **01.28.11.A10 Surriscaldamento**

Surriscaldamento che può provocare difetti di protezione e di isolamento. Può essere dovuto a ossidazione delle masse metalliche.

### **CONTROLLI ESEGUIBILI DA PERSONALE SPECIALIZZATO**

#### **01.28.11.C01 Verifica dei condensatori**

*Cadenza: ogni 6 mesi*

*Tipologia: Ispezione a vista*

Verificare l'integrità dei condensatori di rifasamento e dei contattori.

- Requisiti da verificare: 1) *Isolamento elettrico.*
- Anomalie riscontrabili: 1) *Anomalie dei contattori.*
- Ditte specializzate: *Elettricista.*

#### **01.28.11.C02 Verifica protezioni**

*Cadenza: ogni 6 mesi*

*Tipologia: Ispezione a vista*

Verificare il corretto funzionamento dei fusibili, degli interruttori automatici e dei relè termici.

- Anomalie riscontrabili: 1) *Anomalie dei fusibili;* 2) *Anomalie dei magnetotermici;* 3) *Anomalie dei relè.*
- Ditte specializzate: *Elettricista.*

### **MANUTENZIONI ESEGUIBILI DA PERSONALE SPECIALIZZATO**

#### **01.28.11.I01 Pulizia generale**

*Cadenza: ogni 6 mesi*

Pulizia generale utilizzando aria secca a bassa pressione.

- Ditte specializzate: *Elettricista.*

#### **01.28.11.I02 Serraggio**

*Cadenza: ogni anno*

Eseguire il serraggio di tutti i bulloni, dei morsetti e degli interruttori.

- Ditte specializzate: *Elettricista.*

#### **01.28.11.I03 Sostituzione quadro**

*Cadenza: ogni 20 anni*

Eseguire la sostituzione del quadro quando usurato o per un adeguamento alla normativa.

- Ditte specializzate: *Elettricista.*

### **Elemento Manutenibile: 01.28.12**

## **Regolatore di carica**

**Unità Tecnologica: 01.28**

**Impianto fotovoltaico**

Il regolatore di carica è un importante componente dell'impianto fotovoltaico che regola la tensione generata dal sistema per una corretta gestione delle batterie. Protegge le batterie in situazioni di carica eccessiva o insufficiente e ne garantisce la durata massima.

### **ANOMALIE RISCONTRABILI**

#### **01.28.12.A01 Anomalie morsettiere**

Difetti di funzionamento delle morsettiere di serraggio dei cavi di alimentazione.

#### **01.28.12.A02 Anomalie sensore temperatura**

Difetti di funzionamento del sensore della temperatura.

#### **01.28.12.A03 Anomalie batteria**

Difetti di funzionamento della batteria del regolatore di carica.

#### **01.28.12.A04 Carica eccessiva**

La tensione applicata supera il limite della batteria dell'impianto.

#### **01.28.12.A05 Corti circuiti**

Corti circuiti dovuti all'utilizzo di cavi di sezione non adeguata.

#### **01.28.12.A06 Difetti spie di segnalazione**

Difetti di funzionamento del display di segnalazione.

#### **01.28.12.A07 Scarica eccessiva**

Si può verificare quando l'impianto fotovoltaico non riesce a fornire il quantitativo di corrente necessario a mantenere in carica le batterie provocandone il danneggiamento irreversibile.

### **CONTROLLI ESEGUIBILI DA PERSONALE SPECIALIZZATO**

#### **01.28.12.C01 Controllo generale**

*Cadenza: ogni mese*

*Tipologia: Controllo a vista*

Verificare la corretta pressione di serraggio dei vari morsetti; verificare che la batteria collegata sia supportata dal regolatore.

Controllare il giusto diametro dei cavi di collegamento per evitare corti circuiti e che gli indicatori del display (se presente) siano funzionanti.

- Anomalie riscontrabili: 1) *Anomalie morsettiere.*
- Ditte specializzate: *Elettricista.*

### **MANUTENZIONI ESEGUIBILI DA PERSONALE SPECIALIZZATO**

#### **01.28.12.I01 Sostituzioni**

*Cadenza: quando occorre*

Sostituire, quando usurati o non più rispondenti alle norme, i regolatori di carica.

- Ditte specializzate: *Elettricista.*

**Elemento Manutenibile: 01.28.13**

## **Scaricatori di sovratensione**

**Unità Tecnologica: 01.28**

**Impianto fotovoltaico**

Quando in un impianto elettrico la differenza di potenziale fra le varie fasi o fra una fase e la terra assume un valore di tensione maggiore al valore della tensione normale di esercizio, si è in presenza di una sovratensione.

A fronte di questi inconvenienti, è buona regola scegliere dispositivi idonei che assicurano la protezione degli impianti elettrici; questi dispositivi sono denominati scaricatori di sovratensione.

Generalmente gli scaricatori di sovratensione sono del tipo estraibili; sono progettati per scaricare a terra le correnti e sono costituiti da una cartuccia contenente un varistore la cui vita dipende dal numero di scariche e dall'intensità di corrente di scarica che fluisce nella cartuccia.

### **ANOMALIE RISCOINTRABILI**

#### **01.28.13.A01 Anomalie dei contatti ausiliari**

Difetti di funzionamento dei contatti ausiliari.

#### **01.28.13.A02 Anomalie delle molle**

Difetti di funzionamento delle molle.

#### **01.28.13.A03 Anomalie degli sganciatori**

Difetti di funzionamento degli sganciatori di apertura e chiusura.

#### **01.28.13.A04 Difetti agli interruttori**

Difetti agli interruttori magnetotermici e differenziali dovuti all'eccessiva polvere presente all'interno delle connessioni o alla presenza di umidità ambientale o di condensa.

#### **01.28.13.A05 Difetti varistore**

Esaurimento del varistore delle cartucce dello scaricatore.

#### **01.28.13.A06 Difetti spie di segnalazione**

Difetti delle spie luminose indicatrici del funzionamento.

## CONTROLLI ESEGUIBILI DA PERSONALE SPECIALIZZATO

### 01.28.13.C01 Controllo generale

*Cadenza: ogni mese*

*Tipologia: Controllo a vista*

Verificare la corretta pressione di serraggio delle viti e delle placchette, e dei coperchi delle cassette. Controllare il corretto funzionamento delle spie di segnalazione della carica delle cartucce.

- Anomalie riscontrabili: 1) Difetti varistore; 2) Difetti agli interruttori; 3) Anomalie degli sganciatori.
- Ditte specializzate: *Elettricista*.

## MANUTENZIONI ESEGUIBILI DA PERSONALE SPECIALIZZATO

### 01.28.13.I01 Sostituzioni cartucce

*Cadenza: quando occorre*

Sostituire, quando usurate o non più rispondenti alle norme, le cartucce dello scaricatore di sovratensione.

- Ditte specializzate: *Elettricista*.

Elemento Manutenibile: 01.28.14

## Sensore di irraggiamento moduli

Unità Tecnologica: 01.28

Impianto fotovoltaico

Questo sensore serve per la misura della potenza irradiata ed è fissato in molti casi sulla cornice dei pannelli fotovoltaici. Generalmente è realizzato in silicio del tipo monocristallino e può essere collegato ad un dispositivo di oscuramento del modulo fotovoltaico quando si raggiungono determinati e prefissati valori dell'irraggiamento.

## ANOMALIE RISCOINTRABILI

### 01.28.14.A01 Anomalie centralina

Difetti di funzionamento della centralina di elaborazione dei dati inviati dal sensore.

### 01.28.14.A02 Anomalie connessioni

Difetti di tenuta delle connessioni elettriche centralina-sensore.

### 01.28.14.A03 Accumuli di polvere

Depositi di polvere sul sensore che inficiano la funzionalità dello stesso.

### 01.28.14.A04 Difetti di ancoraggio

Difetti nell'esecuzione dell'ancoraggio del sensore alla relativa struttura.

### 01.28.14.A05 Difetti tenda copripannelli

Difetti di funzionamento della tenda copripannelli nonostante l'input dato dal sensore di irraggiamento.

### 01.28.14.A06 Sovratensioni

Valori eccessivi della tensione rilevata per cui si verificano malfunzionamenti.

## CONTROLLI ESEGUIBILI DA PERSONALE SPECIALIZZATO

### 01.28.14.C01 Verifica generale

*Cadenza: ogni 3 mesi*

*Tipologia: Ispezione a vista*

Verificare che il sensore sia ben fissato alla struttura di sostegno; che i cavi di collegamento siano ben serrati e che la superficie del sensore sia libera da polvere e detriti in genere.

- Anomalie riscontrabili: 1) Anomalie connessioni; 2) Accumuli di polvere; 3) Difetti di ancoraggio.
- Ditte specializzate: *Tecnici di livello superiore*.

## MANUTENZIONI ESEGUIBILI DA PERSONALE SPECIALIZZATO

### 01.28.14.I01 Pulizia

*Cadenza: ogni 6 mesi*

Pulizia dei sensori per evitare malfunzionamenti.

- Ditte specializzate: *Generico*.

### 01.28.14.I02 Ripristini

*Cadenza: ogni settimana*



Eeguire il ripristino delle varie connessioni del sensore.

### **01.28.14.I03 Sostituzione sensori**

*Cadenza: quando occorre*

Sostituire i sensori quando danneggiati e/o usurati.

- Ditte specializzate: *Specializzati vari.*

**Elemento Manutenibile: 01.28.15**

## **Sensore di temperatura moduli**

**Unità Tecnologica: 01.28**

**Impianto fotovoltaico**

Il sensore è generalmente utilizzato per la misura della temperatura su superfici piane; ma all'occorrenza può essere utilizzato per la misura della temperatura anche su superfici inclinate come nel caso dei pannelli fotovoltaici.

### **ANOMALIE RISCONTRABILI**

#### **01.28.15.A01 Anomalie centralina**

Difetti di funzionamento della centralina di elaborazione dei dati inviati dal sensore.

#### **01.28.15.A02 Anomalie connessioni**

Difetti di tenuta delle connessioni elettriche centralina-sensore.

#### **01.28.15.A03 Accumuli di polvere**

Depositi di polvere sul sensore che inficiano la funzionalità dello stesso.

#### **01.28.15.A04 Difetti di ancoraggio**

Difetti nell'esecuzione dell'ancoraggio del sensore alla relativa struttura.

### **CONTROLLI ESEGUIBILI DA PERSONALE SPECIALIZZATO**

#### **01.28.15.C01 Verifica generale**

*Cadenza: ogni 3 mesi*

*Tipologia: Ispezione a vista*

Verificare che il sensore sia ben fissato alla struttura di sostegno; che i cavi di collegamento siano ben serrati e che la superficie del sensore sia libera da polvere e detriti in genere.

- Anomalie riscontrabili: 1) *Anomalie connessioni*; 2) *Accumuli di polvere*; 3) *Difetti di ancoraggio*.
- Ditte specializzate: *Tecnici di livello superiore.*

### **MANUTENZIONI ESEGUIBILI DA PERSONALE SPECIALIZZATO**

#### **01.28.15.I01 Pulizia**

*Cadenza: ogni 6 mesi*

Pulizia dei sensori per evitare malfunzionamenti.

- Ditte specializzate: *Generico.*

#### **01.28.15.I02 Ripristini**

*Cadenza: ogni settimana*

Eeguire il ripristino delle varie connessioni del sensore.

#### **01.28.15.I03 Sostituzione sensori**

*Cadenza: quando occorre*

Sostituire i sensori quando danneggiati e/o usurati.

- Ditte specializzate: *Specializzati vari.*

**Elemento Manutenibile: 01.28.16**

## **Sensore eolico**

**Unità Tecnologica: 01.28**

**Impianto fotovoltaico**

Il sensore eolico o sensore di vento è lo strumento necessario per monitorare la velocità e la direzione del vento nell'arco del tempo.

Nei sistemi fotovoltaici mobili ovvero ad inseguimento del sole questi dispositivi risultano fondamentali per assicurare la migliore inclinazione ed esposizione dei pannelli rispetto al sole.

## ANOMALIE RICONTRABILI

### 01.28.16.A01 Anomalie centralina

Difetti di funzionamento della centralina di elaborazione dei dati inviati dal sensore.

### 01.28.16.A02 Anomalie connessioni

Difetti di tenuta delle connessioni elettriche centralina-sensore.

### 01.28.16.A03 Accumuli di polvere

Depositi di polvere sul sensore che inficiano la funzionalità dello stesso.

### 01.28.16.A04 Difetti di ancoraggio

Difetti nell'esecuzione dell'ancoraggio del sensore alla relativa struttura.

## CONTROLLI ESEGUIBILI DA PERSONALE SPECIALIZZATO

### 01.28.16.C01 Verifica generale

*Cadenza: ogni 3 mesi*

*Tipologia: Ispezione a vista*

Verificare che il sensore sia ben fissato alla struttura di sostegno; che i cavi di collegamento siano ben serrati e che la superficie del sensore sia libera da polvere e detriti in genere.

- Anomalie riscontrabili: 1) *Anomalie connessioni*; 2) *Accumuli di polvere*; 3) *Difetti di ancoraggio*.
- Ditte specializzate: *Tecnici di livello superiore*.

## MANUTENZIONI ESEGUIBILI DA PERSONALE SPECIALIZZATO

### 01.28.16.I01 Pulizia

*Cadenza: ogni 6 mesi*

Pulizia dei sensori per evitare malfunzionamenti.

- Ditte specializzate: *Generico*.

### 01.28.16.I02 Ripristini

*Cadenza: ogni settimana*

Eseguire il ripristino delle varie connessioni del sensore.

### 01.28.16.I03 Sostituzione sensori

*Cadenza: quando occorre*

Sostituire i sensori quando danneggiati e/o usurati.

- Ditte specializzate: *Specializzati vari*.

Elemento Manutenibile: 01.28.17

## Sistema di dispersione

Unità Tecnologica: 01.28

Impianto fotovoltaico

Il sistema di dispersione ha il compito di trasferire le cariche captate dalle calate in un collettore interrato che così realizza un anello di dispersione.

## REQUISITI E PRESTAZIONI (EM)

### 01.28.17.R01 Resistenza alla corrosione

*Classe di Requisiti: Di stabilità*

*Classe di Esigenza: Sicurezza*

Gli elementi ed i materiali del sistema di dispersione dell'impianto devono essere in grado di contrastare in modo efficace il prodursi di fenomeni di corrosione.

#### **Prestazioni:**

La resistenza alla corrosione degli elementi e dei materiali del sistema di dispersione dell'impianto viene accertata con le prove e le modalità previste dalla norma UNI ISO 9227

#### **Livello minimo della prestazione:**

Per garantire un'adeguata protezione occorre che i dispersori di terra rispettino i valori di  $V_s$  indicati dalla norma UNI di settore.

## ANOMALIE RICONTRABILI

### 01.28.17.A01 Corrosioni

Corrosione del materiale costituente il sistema di dispersione. Evidenti segni di decadimento evidenziato da cambio di colore e presenza di ruggine in prossimità delle corrosioni.

## CONTROLLI ESEGUIBILI DA PERSONALE SPECIALIZZATO

### 01.28.17.C01 Controllo generale

*Cadenza: ogni 12 mesi*

*Tipologia: Ispezione a vista*

Verificare che i componenti (quali connessioni, pozzetti, capicorda, ecc.) del sistema di dispersione siano in buone condizioni e non ci sia presenza di corrosione di detti elementi. Verificare inoltre la presenza dei cartelli indicatori degli schemi elettrici.

- Requisiti da verificare: 1) .
- Anomalie riscontrabili: 1) *Corrosioni.*
- Ditte specializzate: *Elettricista.*

## MANUTENZIONI ESEGUIBILI DA PERSONALE SPECIALIZZATO

### 01.28.17.I01 Misura della resistività del terreno

*Cadenza: ogni 12 mesi*

Effettuare una misurazione del valore della resistenza di terra.

- Ditte specializzate: *Elettricista.*

### 01.28.17.I02 Sostituzione dispersori

*Cadenza: quando occorre*

Sostituire i dispersori danneggiati o deteriorati.

- Ditte specializzate: *Elettricista.*

Elemento Manutenibile: 01.28.18

## Sistema di equipotenzializzazione

Unità Tecnologica: 01.28

Impianto fotovoltaico

I conduttori equipotenziali principali e supplementari sono quelli che collegano al morsetto principale di terra i tubi metallici.

## REQUISITI E PRESTAZIONI (EM)

### 01.28.18.R01 Resistenza alla corrosione

*Classe di Requisiti: Di stabilità*

*Classe di Esigenza: Sicurezza*

Il sistema di equipotenzializzazione dell'impianto deve essere in grado di contrastare in modo efficace il prodursi di fenomeni di corrosione.

#### **Prestazioni:**

La resistenza alla corrosione dei conduttori equipotenziali principali e supplementari dell'impianto viene accertata con le prove e le modalità previste dalla norma di settore.

#### **Livello minimo della prestazione:**

Per garantire un'adeguata protezione occorre che i conduttori equipotenziali principali e supplementari rispettino i valori di  $V_s$  indicati dalla norma UNI di settore.

## ANOMALIE RISCONTRABILI

### 01.28.18.A01 Corrosione

Evidenti segni di decadimento evidenziato da cambio di colore e presenza di ruggine in prossimità delle corrosioni.

### 01.28.18.A02 Difetti di serraggio

Difetti di serraggio dei bulloni del sistema di equipotenzializzazione.

## CONTROLLI ESEGUIBILI DA PERSONALE SPECIALIZZATO

### 01.28.18.C01 Controllo generale

*Cadenza: ogni 12 mesi*

*Tipologia: Ispezione a vista*

Verificare che i componenti (quali conduttori, ecc.) siano in buone condizioni. Verificare inoltre che siano in buone condizioni i serraggi dei bulloni.

- Requisiti da verificare: 1).
- Anomalie riscontrabili: 1) *Corrosione*; 2) *Difetti di serraggio*.
- Ditte specializzate: *Elettricista*.

## MANUTENZIONI ESEGUIBILI DA PERSONALE SPECIALIZZATO

### 01.28.18.I01 Sostituzione degli equipotenzializzatori

*Cadenza: quando occorre*

Sostituire gli equipotenzializzatori danneggiati o deteriorati.

- Ditte specializzate: *Elettricista*.

Elemento Manutenibile: 01.28.19

## Sistema di monitoraggio

Unità Tecnologica: 01.28

Impianto fotovoltaico

Il sistema di monitoraggio è un sistema che assicura l'utilizzo ottimale dell'energia fotovoltaica in quanto combina il monitoraggio dell'impianto con il controllo dei consumi dei singoli elettrodomestici.

Il funzionamento di questi dispositivi è molto semplice: il sistema di monitoraggio riceve dall'inverter, tramite segnali radio, i dati di produzione e confrontandoli in tempo reale con i dati meteo via internet, calcola la produzione energetica per le ore successive.

Con questo meccanismo il sistema attiva automaticamente la modalità autoconsumo e avvia gli elettrodomestici in base alla programmazione inserita ed al consumo previsto.

## REQUISITI E PRESTAZIONI (EM)

### 01.28.19.R01 Controllo della potenza

*Classe di Requisiti: Controllabilità tecnologica*

*Classe di Esigenza: Controllabilità*

Il sistema di monitoraggio deve garantire il perfetto accoppiamento tra la tensione in uscita dal generatore e il range di tensioni in ingresso dal convertitore.

#### **Prestazioni:**

Il sistema di monitoraggio deve assicurare che il valore della corrente in uscita deve essere inferiore al valore massimo della corrente supportata dallo stesso.

#### **Livello minimo della prestazione:**

La potenza massima  $P_{inv}$  destinata ad un inverter deve essere compresa tra la potenza massima consigliata in ingresso del convertitore  $P_{pv}$  ridotta del 20% con tolleranza non superiore al 5%:  $P_{pv} (-20\%) < P_{inv} < P_{pv} (+5\%)$ .

## ANOMALIE RISCONTRABILI

### 01.28.19.A01 Anomalie delle spie di segnalazione

Difetti di funzionamento delle spie e delle lampade di segnalazione.

### 01.28.19.A02 Anomalie inverter

Difetti di funzionamento degli inverter collegati al sistema di monitoraggio.

### 01.28.19.A03 Difetti di taratura

Difetti di taratura del sistema per cui si verificano malfunzionamenti.

### 01.28.19.A04 Infiltrazioni

Fenomeni di infiltrazioni di acqua all'interno dell'alloggiamento dell'inverter.

### 01.28.19.A05 Sbalzi di temperatura

Differenze di temperatura, rispetto a quella di esercizio, segnalate dai dispositivi di regolazione e controllo.

### 01.28.19.A06 Scariche atmosferiche

Danneggiamenti del sistema di protezione dell'inverter dovuti agli effetti delle scariche atmosferiche.

### 01.28.19.A07 Sovratensioni

Valori della tensione e della frequenza elettrica superiore a quella ammessa dall'inverter per cui si verificano malfunzionamenti.

## CONTROLLI ESEGUIBILI DA PERSONALE SPECIALIZZATO

### 01.28.19.C01 Controllo generale

*Cadenza: ogni 2 mesi*

*Tipologia: Ispezione strumentale*

Verificare lo stato di funzionamento del quadro di parallelo invertitori misurando alcuni parametri quali le tensioni, le correnti e le frequenze di uscita dall'inverter. Effettuare le misurazioni della potenza in uscita su inverter-rete.

- Requisiti da verificare: 1) *Controllo della potenza.*
- Anomalie riscontrabili: 1) *Sovratensioni.*
- Ditte specializzate: *Elettricista.*

#### **01.28.19.C02 Verifica messa a terra**

*Cadenza: ogni 2 mesi*

*Tipologia: Controllo*

Verificare l'efficienza dell'impianto di messa a terra (quando previsto) dell'inverter.

- Requisiti da verificare: 1) *Controllo della potenza.*
- Anomalie riscontrabili: 1) *Scariche atmosferiche;* 2) *Sovratensioni.*
- Ditte specializzate: *Elettricista.*

#### **01.28.19.C03 Verifica protezioni**

*Cadenza: ogni 6 mesi*

*Tipologia: Ispezione a vista*

Verificare il corretto funzionamento dei fusibili e degli interruttori automatici dell'inverter.

- Ditte specializzate: *Elettricista.*

### **MANUTENZIONI ESEGUIBILI DA PERSONALE SPECIALIZZATO**

#### **01.28.19.I01 Riprogrammazione centralina**

*Cadenza: quando occorre*

Eseguire la riprogrammazione della centralina di monitoraggio quando necessario.

- Ditte specializzate: *Elettricista.*

#### **01.28.19.I02 Serraggio**

*Cadenza: ogni anno*

Eseguire il serraggio di tutti i bulloni, dei morsetti e degli interruttori.

- Ditte specializzate: *Elettricista.*

#### **01.28.19.I03 Sostituzione inverter**

*Cadenza: ogni 3 anni*

Eseguire la sostituzione dell'inverter quando usurato o per un adeguamento alla normativa.

- Ditte specializzate: *Elettricista.*

### **Elemento Manutenibile: 01.28.20**

## **Strutture di sostegno**

**Unità Tecnologica: 01.28**

**Impianto fotovoltaico**

Le strutture di sostegno sono i supporti meccanici che consentono l'ancoraggio dei pannelli fotovoltaici alle strutture su cui sono montati e/o al terreno. Generalmente sono realizzate assemblando profili metallici in acciaio zincato o in alluminio anodizzato in grado di limitare gli effetti causati dalla corrosione.

Le strutture di sostegno possono essere:

- ad inclinazione fissa (strutture a palo o a cavalletto);
- per l'integrazione architettonica (integrazione retrofit, strutturale, per arredo urbano);
- ad inseguimento.

### **REQUISITI E PRESTAZIONI (EM)**

#### **01.28.20.R01 Resistenza alla corrosione**

*Classe di Requisiti: Di stabilità*

*Classe di Esigenza: Sicurezza*

Le strutture di sostegno devono essere in grado di contrastare in modo efficace il prodursi di fenomeni di corrosione.

##### **Prestazioni:**

Devono essere utilizzati materiali adeguati e all'occorrenza devono essere previsti sistemi di protezione in modo da contrastare il fenomeno della corrosione.

##### **Livello minimo della prestazione:**

Per la verifica della resistenza alla corrosione possono essere condotte prove in conformità a quanto previsto dalla normativa di settore.

## **01.28.20.R02 Resistenza meccanica**

*Classe di Requisiti: Di stabilità*

*Classe di Esigenza: Sicurezza*

Le strutture di sostegno devono essere in grado di non subire disgregazioni se sottoposte all'azione di carichi accidentali.

### **Prestazioni:**

Le strutture di sostegno devono essere realizzate con materiali e finiture in grado di garantire stabilità e sicurezza.

### **Livello minimo della prestazione:**

Le strutture di sostegno devono sopportare i carichi previsti in fase di progetto.

## **ANOMALIE RISCONTRABILI**

### **01.28.20.A01 Corrosione**

Fenomeni di corrosione degli elementi metallici.

### **01.28.20.A02 Deformazione**

Cambiamento della forma iniziale con imbarcamento degli elementi e relativa irregolarità della sovrapposizione degli stessi.

### **01.28.20.A03 Difetti di montaggio**

Difetti nella posa in opera degli elementi (difetti di raccordo, di giunzione, di assemblaggio).

### **01.28.20.A04 Difetti di serraggio**

Difetti di serraggio degli elementi di sostegno delle celle.

### **01.28.20.A05 Fessurazioni, microfessurazioni**

Incrinature localizzate interessanti lo spessore degli elementi.

## **CONTROLLI ESEGUIBILI DA PERSONALE SPECIALIZZATO**

### **01.28.20.C01 Controllo generale**

*Cadenza: ogni 6 mesi*

*Tipologia: Ispezione a vista*

Controllare le condizioni e la funzionalità delle strutture di sostegno verificando il fissaggio ed eventuali connessioni. Verificare che non ci siano fenomeni di corrosione in atto.

- Requisiti da verificare: 1) *Resistenza meccanica.*
- Anomalie riscontrabili: 1) *Deformazione;* 2) *Difetti di montaggio;* 3) *Fessurazioni, microfessurazioni;* 4) *Corrosione;* 5) *Difetti di serraggio.*
- Ditte specializzate: *Tecnici di livello superiore.*

## **MANUTENZIONI ESEGUIBILI DA PERSONALE SPECIALIZZATO**

### **01.28.20.I01 Reintegro**

*Cadenza: ogni 6 mesi*

Reintegro degli elementi di fissaggio con sistemazione delle giunzioni mediante l'utilizzo di materiali analoghi a quelli preesistenti.

- Ditte specializzate: *Tecnici di livello superiore.*

### **01.28.20.I02 Ripristino rivestimenti**

*Cadenza: quando occorre*

Eseguire il ripristino dei rivestimenti superficiali quando si presentano fenomeni di corrosione.

- Ditte specializzate: *Generico.*

## Impianto di messa a terra

L'impianto di messa a terra ha la funzione di collegare determinati punti, elettricamente definiti, con un conduttore a potenziale nullo. E' il sistema migliore per evitare gli infortuni dovuti a contatti indiretti, ossia contatti con parti metalliche in tensione a causa di mancanza di isolamento o altro. L'impianto di terra deve essere unico e deve collegare le masse di protezione e quelle di funzionamento, inclusi i centri stella dei trasformatori per i sistemi TN, gli eventuali scaricatori e le discese contro le scariche atmosferiche ed elettrostatiche. Lo scopo è quello di ridurre allo stesso potenziale, attraverso i dispersori e i conduttori di collegamento, le parti metalliche dell'impianto e il terreno circostante. Per il collegamento alla rete di terra è possibile utilizzare, oltre ai dispersori ed ai loro accessori, i ferri dei plinti di fondazione. L'impianto di terra è generalmente composto da collettore di terra, i conduttori equipotenziali, il conduttore di protezione principale e quelli che raccordano i singoli impianti. I collegamenti devono essere sconnettibili e il morsetto principale deve avere il contrassegno di terra.

### REQUISITI E PRESTAZIONI (UT)

#### 01.29.R01 Resistenza meccanica

*Classe di Requisiti: Di stabilità*

*Classe di Esigenza: Sicurezza*

Gli elementi ed i materiali dell'impianto di messa a terra devono essere in grado di contrastare in modo efficace il prodursi di deformazioni o rotture.

##### **Prestazioni:**

I dispersori per la presa di terra devono essere realizzati con materiale idoneo ed appropriato alla natura e alla condizione del terreno.

##### **Livello minimo della prestazione:**

I dispersori per la presa di terra devono garantire, per il complesso delle derivazioni a terra, una resistenza non superiore a 20 Ohm per gli impianti utilizzatori a tensione fino a 1000 V. Per tensioni superiori e per le cabine ed officine il dispersore deve presentare quella minore resistenza e sicurezza adeguata alle caratteristiche dell'impianto.

### ELEMENTI MANUTENIBILI DELL'UNITÀ TECNOLOGICA:

- 01.29.01 Conduttori di protezione
- 01.29.02 Pozzetti in cls
- 01.29.03 Pozzetti in materiale plastico
- 01.29.04 Sistema di dispersione
- 01.29.05 Sistema di equipotenzializzazione

## Conduttori di protezione

Unità Tecnologica: 01.29

Impianto di messa a terra

I conduttori di protezione principale o montanti sono quelli che raccolgono i conduttori di terra dai piani dell'edificio.

### REQUISITI E PRESTAZIONI (EM)

#### 01.29.01.R01 Resistenza alla corrosione

*Classe di Requisiti: Di stabilità*

*Classe di Esigenza: Sicurezza*

Gli elementi ed i materiali del sistema di dispersione dell'impianto di messa a terra devono essere in grado di contrastare in modo efficace il prodursi di fenomeni di corrosione.

**Prestazioni:**

La resistenza alla corrosione degli elementi e dei conduttori di protezione viene accertata con le prove e le modalità previste dalla norma tecnica di settore.

**Livello minimo della prestazione:**

La valutazione della resistenza alla corrosione viene definita con una prova di alcuni campioni posti in una camera a nebbia salina per un determinato periodo. Al termine della prova devono essere soddisfatti i criteri di valutazione previsti (aspetto dopo la prova, tempo impiegato per la prima corrosione, variazioni di massa, difetti riscontrabili, ecc.) secondo quanto stabilito dalla norma tecnica di settore.

### ANOMALIE RISCOINTRABILI

#### 01.29.01.A01 Difetti di connessione

Difetti di connessione delle masse con conseguente interruzione della continuità dei conduttori fino al nodo equipotenziale.

### CONTROLLI ESEGUIBILI DA PERSONALE SPECIALIZZATO

#### 01.29.01.C01 Controllo generale

*Cadenza: ogni mese*

*Tipologia: Ispezione strumentale*

Verificare con controlli a campione che i conduttori di protezione arrivino fino al nodo equipotenziale.

- Requisiti da verificare: 1) *Resistenza alla corrosione*; 2) *Resistenza meccanica*.
- Anomalie riscontrabili: 1) *Difetti di connessione*.
- Ditte specializzate: *Elettricista*.

### MANUTENZIONI ESEGUIBILI DA PERSONALE SPECIALIZZATO

#### 01.29.01.I01 Sostituzione conduttori di protezione

*Cadenza: quando occorre*

Sostituire i conduttori di protezione danneggiati o deteriorati.

- Ditte specializzate: *Elettricista*.

## Pozzetti in cls

Unità Tecnologica: 01.29

Impianto di messa a terra

Tutti gli elementi dell'impianto previsti lungo la rete di distribuzione esterna, quando non sono collocati all'interno di determinati locali, devono essere installati all'interno di appositi manufatti realizzati in calcestruzzo o in muratura, quasi sempre totalmente interrati, chiamati "pozzetti". I pozzetti sono dotati di chiusini metallici per l'accesso dall'esterno che devono essere forniti di opportuni sistemi di chiusura. Le dimensioni interne del pozzetto variano a seconda delle apparecchiature installate e devono essere tali da consentire tutte le manovre degli apparecchi necessarie durante l'esercizio e di eseguire le operazioni di manutenzione ordinaria, di riparazione, di smontaggio e di sostituzione delle apparecchiature.

### ANOMALIE RISCOINTRABILI

#### 01.29.02.A01 Cavillature superficiali

Sottile trama di fessure sulla superficie del calcestruzzo.



### **01.29.02.A02 Deposito superficiale**

Deposito di materiale vario (polvere, radici, terreno, ecc.) sulla parte superiore dei pozzetti.

### **01.29.02.A03 Difetti dei chiusini**

Difetti di apertura e chiusura dei chiusini dovuti a presenza di terreno, polvere, grassi, ecc..

### **01.29.02.A04 Distacco**

Disgregazione e distacco di parti notevoli del materiale che può manifestarsi anche mediante espulsione di elementi prefabbricati dalla loro sede.

### **01.29.02.A05 Efflorescenze**

Formazione di sostanze, generalmente di colore biancastro e di aspetto cristallino o polverulento o filamentoso, sulla superficie del manufatto. Nel caso di efflorescenze saline, la cristallizzazione può talvolta avvenire all'interno del materiale provocando spesso il distacco delle parti più superficiali: il fenomeno prende allora il nome di criptoefflorescenza o subefflorescenza.

### **01.29.02.A06 Erosione superficiale**

Asportazione di materiale dalla superficie dovuta a processi di natura diversa.

### **01.29.02.A07 Esposizione dei ferri di armatura**

Distacchi di parte di calcestruzzo (copriferro) e relativa esposizione dei ferri di armatura, dovuti a fenomeni di corrosione per l'azione degli agenti atmosferici.

### **01.29.02.A08 Penetrazione di umidità**

Comparsa di macchie di umidità dovute all'assorbimento di acqua.

### **01.29.02.A09 Presenza di vegetazione**

Presenza di vegetazione caratterizzata dalla formazione di licheni, muschi e piante lungo le superficie.

## **CONTROLLI ESEGUIBILI DA PERSONALE SPECIALIZZATO**

### **01.29.02.C01 Controllo chiusini**

*Cadenza: ogni 6 mesi*

*Tipologia: Ispezione a vista*

Verificare lo stato dei chiusini di accesso ai pozzetti controllando che siano facilmente removibili.

- Anomalie riscontrabili: 1) *Difetti dei chiusini.*
- Ditte specializzate: *Tecnici di livello superiore.*

### **01.29.02.C02 Controllo struttura**

*Cadenza: ogni anno*

*Tipologia: Controllo a vista*

Controllare l'integrità delle strutture individuando la presenza di eventuali anomalie come fessurazioni, disgregazioni, distacchi, riduzione del copriferro e relativa esposizione a processi di corrosione dei ferri d'armatura. Verifica dello stato del calcestruzzo e controllo del degrado e/o eventuali processi di carbonatazione.

- Anomalie riscontrabili: 1) *Cavillature superficiali;* 2) *Deposito superficiale;* 3) *Efflorescenze;* 4) *Esposizione dei ferri di armatura;* 5) *Presenza di vegetazione.*
- Ditte specializzate: *Tecnici di livello superiore.*

## **MANUTENZIONI ESEGUIBILI DA PERSONALE SPECIALIZZATO**

### **01.29.02.I01 Interventi sulle strutture**

*Cadenza: quando occorre*

Gli interventi riparativi dovranno effettuarsi a secondo del tipo di anomalia riscontrata e previa diagnosi delle cause del difetto accertato.

- Ditte specializzate: *Specializzati vari.*

### **01.29.02.I02 Disincrostazione chiusini**

*Cadenza: ogni 6 mesi*

Eseguire una disincrostazione dei chiusini di accesso ai pozzetti con prodotti sgrassanti.

- Ditte specializzate: *Tecnici di livello superiore.*

**Elemento Manutenibile: 01.29.03**

## **Pozzetti in materiale plastico**

**Unità Tecnologica: 01.29**

**Impianto di messa a terra**

Tutti gli elementi dell'impianto previsti lungo la rete di distribuzione esterna, quando non sono collocati all'interno di determinati locali, devono essere installati all'interno di appositi manufatti realizzati in materiale plastico, quasi sempre totalmente interrati, chiamati "pozzetti". I pozzetti

sono dotati di idonei chiusini per l'accesso dall'esterno che devono essere forniti di opportuni sistemi di chiusura. Le dimensioni interne del pozzetto variano a seconda delle apparecchiature installate e devono essere tali da consentire tutte le manovre degli apparecchi necessarie durante l'esercizio e di eseguire le operazioni di manutenzione ordinaria, di riparazione, di smontaggio e di sostituzione delle apparecchiature.

## ANOMALIE RISCONTRABILI

### 01.29.03.A01 Alterazioni cromatiche

Presenza di macchie con conseguente variazione della tonalità dei colori e scomparsa del colore originario.

### 01.29.03.A02 Anomalie chiusini

Difetti di funzionamento dei chiusini dei pozzetti.

### 01.29.03.A03 Deformazione

Cambiamento della forma iniziale con imbarcamento degli elementi e relativa irregolarità della sovrapposizione degli stessi.

## CONTROLLI ESEGUIBILI DA PERSONALE SPECIALIZZATO

### 01.29.03.C01 Controllo chiusini

*Cadenza: ogni 6 mesi*

*Tipologia: Controllo a vista*

Verificare lo stato dei chiusini di accesso ai pozzetti controllando che siano facilmente removibili.

- Anomalie riscontrabili: 1) *Anomalie chiusini.*
- Ditte specializzate: *Tecnici di livello superiore.*

## MANUTENZIONI ESEGUIBILI DA PERSONALE SPECIALIZZATO

### 01.29.03.I01 Ripristino chiusini

*Cadenza: quando occorre*

Eseguire il ripristino dei chiusini quando deteriorati.

- Ditte specializzate: *Tecnici di livello superiore.*

**Elemento Manutenibile: 01.29.04**

## Sistema di dispersione

**Unità Tecnologica: 01.29**

**Impianto di messa a terra**

Il sistema di dispersione ha il compito di trasferire le cariche captate dalle calate in un collettore interrato che così realizza un anello di dispersione.

## REQUISITI E PRESTAZIONI (EM)

### 01.29.04.R01 Resistenza alla corrosione

*Classe di Requisiti: Di stabilità*

*Classe di Esigenza: Sicurezza*

Gli elementi ed i materiali del sistema di dispersione dell'impianto di messa a terra devono essere in grado di contrastare in modo efficace il prodursi di fenomeni di corrosione.

#### **Prestazioni:**

La resistenza alla corrosione degli elementi e dei materiali del sistema di dispersione dell'impianto di messa a terra viene accertata con le prove e le modalità previste dalla norma tecnica di settore

#### **Livello minimo della prestazione:**

Per garantire un'adeguata protezione occorre che i dispersori di terra rispettino i valori di  $V_s$  indicati dalla norma tecnica di settore.

## ANOMALIE RISCONTRABILI

### 01.29.04.A01 Corrosioni

Corrosione del materiale costituente il sistema di dispersione. Evidenti segni di decadimento evidenziato da cambio di colore e presenza di ruggine in prossimità delle corrosioni.

## CONTROLLI ESEGUIBILI DA PERSONALE SPECIALIZZATO

### 01.29.04.C01 Controllo generale

*Cadenza: ogni 12 mesi*

*Tipologia: Ispezione a vista*

Verificare che i componenti (quali connessioni, pozzetti, capicorda, ecc.) del sistema di dispersione siano in buone condizioni e non ci sia presenza di corrosione di detti elementi. Verificare inoltre la presenza dei cartelli indicatori degli schemi elettrici.

- Requisiti da verificare: 1) *Resistenza alla corrosione*; 2) *Resistenza meccanica*.
- Anomalie riscontrabili: 1) *Corrosioni*.
- Ditte specializzate: *Elettricista*.

## MANUTENZIONI ESEGUIBILI DA PERSONALE SPECIALIZZATO

### 01.29.04.I01 Misura della resistività del terreno

*Cadenza: ogni 12 mesi*

Effettuare una misurazione del valore della resistenza di terra.

- Ditte specializzate: *Elettricista*.

### 01.29.04.I02 Sostituzione dispersori

*Cadenza: quando occorre*

Sostituire i dispersori danneggiati o deteriorati.

- Ditte specializzate: *Elettricista*.

Elemento Manutenibile: 01.29.05

## Sistema di equipotenzializzazione

Unità Tecnologica: 01.29

Impianto di messa a terra

I conduttori equipotenziali principali e supplementari sono quelli che collegano al morsetto principale di terra i tubi metallici.

## REQUISITI E PRESTAZIONI (EM)

### 01.29.05.R01 Resistenza alla corrosione

*Classe di Requisiti: Di stabilità*

*Classe di Esigenza: Sicurezza*

Il sistema di equipotenzializzazione dell'impianto di messa a terra deve essere in grado di contrastare in modo efficace il prodursi di fenomeni di corrosione.

**Prestazioni:**

La resistenza alla corrosione dei conduttori equipotenziali principali e supplementari dell'impianto di messa a terra viene accertata con le prove e le modalità previste dalla norma di settore.

**Livello minimo della prestazione:**

Per garantire un'adeguata protezione occorre che i conduttori equipotenziali principali e supplementari rispettino i valori di  $V_s$  indicati dalla norma UNI di settore.

## ANOMALIE RISCOINTRABILI

### 01.29.05.A01 Corrosione

Evidenti segni di decadimento evidenziato da cambio di colore e presenza di ruggine in prossimità delle corrosioni.

### 01.29.05.A02 Difetti di serraggio

Difetti di serraggio dei bulloni del sistema di equipotenzializzazione.

## CONTROLLI ESEGUIBILI DA PERSONALE SPECIALIZZATO

### 01.29.05.C01 Controllo generale

*Cadenza: ogni 12 mesi*

*Tipologia: Ispezione a vista*

Verificare che i componenti (quali conduttori, ecc.) siano in buone condizioni. Verificare inoltre che siano in buone condizioni i serraggi dei bulloni.

- Requisiti da verificare: 1) *Resistenza alla corrosione*; 2) *Resistenza meccanica*.
- Anomalie riscontrabili: 1) *Corrosione*; 2) *Difetti di serraggio*.
- Ditte specializzate: *Elettricista*.

## MANUTENZIONI ESEGUIBILI DA PERSONALE SPECIALIZZATO

### 01.29.05.I01 Sostituzione degli equipotenzializzatori

*Cadenza: quando occorre*

Sostituire gli equipotenzializzatori danneggiati o deteriorati.

- Ditte specializzate: *Elettricista*.

## Impianto di sicurezza e antincendio

L'impianto di sicurezza deve fornire segnalazioni ottiche e/o acustiche agli occupanti di un edificio affinché essi, in caso di possibili incendi, possano intraprendere adeguate azioni di protezione contro l'incendio oltre ad eventuali altre misure di sicurezza per un tempestivo esodo. Le funzioni di rivelazione incendio e allarme incendio possono essere combinate in un unico sistema.

Generalmente un impianto di rivelazione e allarme è costituito da:

- rivelatori d'incendio;
- centrale di controllo e segnalazione;
- dispositivi di allarme incendio;
- punti di segnalazione manuale;
- dispositivo di trasmissione dell'allarme incendio;
- stazione di ricevimento dell'allarme incendio;
- comando del sistema automatico antincendio;
- sistema automatico antincendio;
- dispositivo di trasmissione dei segnali di guasto;
- stazione di ricevimento dei segnali di guasto;
- apparecchiatura di alimentazione.

L'impianto antincendio è l'insieme degli elementi tecnici aventi funzione di prevenire, eliminare, limitare o segnalare incendi. L'impianto antincendio, nel caso di edifici per civili abitazioni, è richiesto quando l'edificio supera i 24 metri di altezza. L'impianto è generalmente costituito da:

- rete idrica di adduzione in ferro zincato;
- bocche di incendio in cassetta (manichette, lance, ecc.);
- attacchi per motopompe dei VV.FF.;
- estintori (idrici, a polvere, a schiuma, carrellati, ecc.).

### REQUISITI E PRESTAZIONI (UT)

#### 01.30.R01 Resistenza alla vibrazione

*Classe di Requisiti: Funzionalità d'uso*

*Classe di Esigenza: Funzionalità*

Gli elementi dell'impianto devono essere idonei e posti in opera in modo da resistere alle vibrazioni che dovessero insorgere nell'ambiente di impiego senza compromettere il regolare funzionamento.

**Prestazioni:**

La capacità degli elementi dell'impianto di resistere alle vibrazioni viene verificata con la prova e con le modalità contenute nella norma UNI vigente.

**Livello minimo della prestazione:**

Alla fine della prova deve verificarsi che le tensioni in uscita siano contenute entro le specifiche dettate dalle norme.

#### 01.30.R02 (Attitudine al) controllo della tensione

*Classe di Requisiti: Di funzionamento*

*Classe di Esigenza: Gestione*

La funzionalità degli elementi dell'impianto di sicurezza e antincendio non deve essere influenzata o modificata dal cambio della tensione di alimentazione.

**Prestazioni:**

Il provino per il quale si deve misurare il valore di soglia della risposta deve essere installato nella galleria del fumo alla tensione di funzionamento indicata dal produttore del rivelatore.

**Livello minimo della prestazione:**

Devono essere rispettati i valori minimi imposti dalla normativa di settore.

### ELEMENTI MANUTENIBILI DELL'UNITÀ TECNOLOGICA:

- 01.30.01 Accumulatori per gruppi di pressurizzazione
- 01.30.02 Apparecchiatura di alimentazione
- 01.30.03 Attivatore antincendio
- 01.30.04 Box di connessione
- 01.30.05 Campana idraulica
- 01.30.06 Canali di aerazione shunt
- 01.30.07 Cassetta a rottura del vetro
- 01.30.08 Centrale di controllo e segnalazione
- 01.30.09 Chiusure antincendio vetrate
- 01.30.10 Collari REI per tubazioni combustibili
- 01.30.11 Compartimentazione REI mobile a scomparsa
- 01.30.12 Condotte REI per aerazione filtri fumo
- 01.30.13 Contatti magnetici
- 01.30.14 Diffusione sonora

- 01.30.15 Estintori a polvere
- 01.30.16 Estintori a schiuma
- 01.30.17 Estintori ad acqua
- 01.30.18 Estintori ad anidride carbonica
- 01.30.19 Evacuatori di fumo e di calore per coperture
- 01.30.20 Evacuatori di fumo e di calore per parete
- 01.30.21 Griglia di aerazione REI
- 01.30.22 Gruppi soccorritori
- 01.30.23 Idranti a colonna soprasuolo
- 01.30.24 Idranti a muro
- 01.30.25 Isolamento REI per giunti di dilatazione
- 01.30.26 Lampade autoalimentate
- 01.30.27 Linee di collegamento
- 01.30.28 Materassino REI per controsoffitto
- 01.30.29 Misuratore differenziale per sistema filtri fumo
- 01.30.30 Monitor
- 01.30.31 Naspi
- 01.30.32 Pannello degli allarmi
- 01.30.33 Pareti antincendio
- 01.30.34 Pompe rotodinamiche
- 01.30.35 Porte antipánico
- 01.30.36 Porte REI
- 01.30.37 Protezione REI per condutture
- 01.30.38 Protezione REI per elementi metallici
- 01.30.39 Rivelatore a laser
- 01.30.40 Rivelatore ad aspirazione (ASD)
- 01.30.41 Rivelatore lineare
- 01.30.42 Rivelatore manuale di incendio
- 01.30.43 Rivelatori di allagamento
- 01.30.44 Rivelatori di calore
- 01.30.45 Rivelatori di fiamma
- 01.30.46 Rivelatori di fumo
- 01.30.47 Rivelatori di gas
- 01.30.48 Rivelatori di monossido di carbonio
- 01.30.49 Rivelatori di scintille
- 01.30.50 Scale metalliche antincendio
- 01.30.51 Sensore di temperature per zone
- 01.30.52 Sirene
- 01.30.53 Sistema chiudi-apriporta per infissi REI
- 01.30.54 Sistema di controllo EFC
- 01.30.55 Tubazioni in acciaio zincato
- 01.30.56 Unità di controllo
- 01.30.57 Unità di segnalazione

## Accumulatori per gruppi di pressurizzazione

Unità Tecnologica: 01.30

Impianto di sicurezza e antincendio

L'accumulatore o batteria è il dispositivo che consente il funzionamento del gruppo in caso di mancanza dell'energia elettrica di alimentazione del sistema. I possibili modi per caricare gli accumulatori sono:

- "in tampone" quando l'alimentatore è sempre collegato all'accumulatore;
- "ciclica" quando l'alimentatore è connesso automaticamente alla batteria.

Gli accumulatori a servizio del gruppo di pressurizzazione possono essere installati a parete, sotto la controsoffittatura, inseriti all'interno della controsoffittatura su cui è posizionato il gruppo, in sospensione, inserito all'interno di una parete verticale.

### REQUISITI E PRESTAZIONI (EM)

#### 01.30.01.R01 Isolamento elettrico

*Classe di Requisiti: Protezione elettrica*

*Classe di Esigenza: Sicurezza*

Gli elementi costituenti l'accumulatore devono essere in grado di resistere al passaggio di cariche elettriche senza perdere le proprie caratteristiche.

##### **Prestazioni:**

E' opportuno che gli elementi costituenti l'accumulatore siano realizzati e posti in opera secondo quanto indicato dalle norme e come certificato dalle ditte costruttrici di detti materiali e componenti.

##### **Livello minimo della prestazione:**

Devono essere rispettati i livelli previsti in sede di progetto.

### ANOMALIE RISCONTRABILI

#### 01.30.01.A01 Accumulo di materiale

Deposito di materiale di varia natura sui dispositivi a vista delle batterie.

#### 01.30.01.A02 Anomalie morsetti

Difetti di funzionamento dei morsetti dovuti ad accumulo di materiale.

#### 01.30.01.A03 Corti circuiti

Fenomeni di corti circuiti dovuti a diversi fenomeni.

#### 01.30.01.A04 Sovratensioni

Fenomeni di sovratensioni che si registrano al ritorno dell' energia elettrica.

#### 01.30.01.A05 Temperatura eccessiva

Eccessivo livello dei valori della temperatura ambiente dove sono installate le batterie per cui si verificano malfunzionamenti.

### CONTROLLI ESEGUIBILI DA PERSONALE SPECIALIZZATO

#### 01.30.01.C01 Controllo generale

*Cadenza: ogni 3 mesi*

*Tipologia: Controllo a vista*

Verificare che la batteria si ricarichi dopo l'entrata in funzione; verificare che il collegamento tra la batteria e l'alimentatore sia efficiente.

- Anomalie riscontrabili: 1) *Anomalie morsetti.*
- Ditte specializzate: *Tecnici di livello superiore.*

### MANUTENZIONI ESEGUIBILI DA PERSONALE SPECIALIZZATO

#### 01.30.01.I01 Serraggio collegamenti

*Cadenza: quando occorre*

Eseguire il serraggio dei morsetti e delle connessioni della batteria.

- Ditte specializzate: *Tecnici di livello superiore.*

#### 01.30.01.I02 Sostituzione batterie

*Cadenza: ogni 5 anni*

Sostituire le batterie secondo le indicazioni fornite dal costruttore (in genere ogni 48.000 ore di funzionamento o 5 anni).

- Ditte specializzate: *Tecnici di livello superiore.*

L'apparecchiatura di alimentazione dell'impianto di rivelazione e di allarme incendio fornisce la potenza di alimentazione per la centrale di controllo e segnalazione e per i componenti da essa alimentati. L'apparecchiatura di alimentazione può includere diverse sorgenti di potenza (per esempio alimentazione da rete e sorgenti ausiliarie di emergenza).

Un sistema di rivelazione e di segnalazione d'incendio deve avere come minimo 2 sorgenti di alimentazione: la sorgente di alimentazione principale che deve essere progettata per operare utilizzando la rete di alimentazione pubblica o un sistema equivalente e la sorgente di alimentazione di riserva che deve essere costituita da una batteria ricaricabile.

## REQUISITI E PRESTAZIONI (EM)

### 01.30.02.R01 Isolamento elettrico

*Classe di Requisiti: Protezione elettrica*

*Classe di Esigenza: Sicurezza*

I materiali ed i componenti dell'apparecchiatura di alimentazione dell'impianto di rivelazione incendi devono garantire un livello di protezione contro i contatti diretti ed indiretti.

#### **Prestazioni:**

L'apparecchiatura di alimentazione deve essere costruita con caratteristiche di sicurezza in conformità alla IEC 950 per la separazione fra i circuiti a bassissima tensione in corrente continua e circuiti a bassa tensione in corrente alternata e per la corretta messa a terra delle parti metalliche.

#### **Livello minimo della prestazione:**

Per accertare la capacità di isolamento elettrico delle apparecchiature di alimentazione si effettuano una serie di prove secondo le modalità riportate nella norma UNI EN 54-4 affinché non si verifichi nessun surriscaldamento. Inoltre deve essere verificato che le prestazioni e la tensione in uscita siano all'interno delle specifiche.

### 01.30.02.R02 Isolamento elettromagnetico

*Classe di Requisiti: Protezione elettrica*

*Classe di Esigenza: Sicurezza*

I materiali ed i componenti della apparecchiatura di alimentazione dell'impianto di rivelazione incendi devono garantire un livello di isolamento da eventuali campi elettromagnetici.

#### **Prestazioni:**

I componenti dell'apparecchiatura devono essere realizzati con materiali tali da non essere danneggiati da eventuali campi elettromagnetici durante il normale funzionamento (esempio trasmettitori radio portatili, ecc.).

#### **Livello minimo della prestazione:**

Per accertare la capacità di isolamento elettromagnetico delle apparecchiature di alimentazione si effettuano una serie di prove secondo le modalità riportate nella norma UNI 54-4. Il campione deve essere condizionato nel modo seguente:

- gamma di frequenza: da 1 MHz a 1 GHz;
- intensità di campo: 10 V/m;
- modulazione dell'ampiezza sinusoidale: 80% a 1 kHz.

Alla fine della prova il campione deve essere controllato al fine di verificare visivamente l'assenza di danni meccanici sia internamente che esternamente.

### 01.30.02.R03 Resistenza a cali di tensione

*Classe di Requisiti: Protezione elettrica*

*Classe di Esigenza: Sicurezza*

I materiali ed i componenti della apparecchiatura di alimentazione devono resistere a riduzioni di tensione e a brevi interruzioni di tensione.

#### **Prestazioni:**

I materiali ed i componenti della apparecchiatura di alimentazione devono resistere a riduzioni di tensione e a brevi interruzioni di tensione che possono essere causate da inserimenti di carico e dall'intervento di dispositivi di protezione sulla rete di distribuzione di energia.

#### **Livello minimo della prestazione:**

Per accertare la resistenza ai cali di tensione si effettuano delle prove secondo quanto previsto dalle norme. Deve essere usato un generatore di prova che sia in grado di ridurre l'ampiezza della tensione per una o più semionde ai passaggi per lo zero. Il campione deve essere nella condizione di funzionamento e deve essere controllato durante il condizionamento. La tensione di alimentazione deve essere ridotta dal valore nominale della percentuale stabilita per il periodo specificato. Ogni riduzione deve essere applicata dieci volte con un intervallo non minore di 1 s e non maggiore di 1,5 s. Alla fine della prova il campione deve essere controllato al fine di verificare visivamente l'assenza di danni meccanici sia internamente che esternamente.

### 01.30.02.R04 Resistenza alla corrosione

*Classe di Requisiti: Di stabilità*

*Classe di Esigenza: Sicurezza*

I materiali ed i componenti della apparecchiatura di alimentazione devono essere in grado di contrastare in modo efficace il prodursi di fenomeni di corrosione.

**Prestazioni:**

I componenti dell'apparecchiatura devono essere realizzati con materiali tali da sopportare gli effetti dell'umidità per lungo tempo nell'ambiente di utilizzo (per esempio, cambiamenti delle proprietà elettriche dovute ad adsorbimento, reazioni chimiche in presenza di umidità, corrosione galvanica, ecc.).

**Livello minimo della prestazione:**

Il campione deve essere condizionato come segue:

- temperatura: 40 +/- 2 °C;
- umidità relativa: 93%;
- durata: 21 giorni.

Il campione deve essere portato gradualmente alla temperatura di condizionamento 40 +/- 2% °C, fino al raggiungimento della stabilità di temperatura per prevenire la formazione di condensa sul campione. Alla fine della prova il campione deve essere controllato al fine di verificare visivamente l'assenza di danni meccanici, sia internamente che esternamente.

**ANOMALIE RISCONTRABILI****01.30.02.A01 Perdita dell'alimentazione**

Perdita della sorgente di alimentazione (principale o di riserva).

**01.30.02.A02 Perdite di tensione**

Riduzione della tensione della batteria ad un valore inferiore a 0,9 volte la tensione nominale della batteria.

**CONTROLLI ESEGUIBILI DA PERSONALE SPECIALIZZATO****01.30.02.C01 Controllo generale**

*Cadenza: ogni 7 giorni*

*Tipologia: Ispezione a vista*

Verificare le connessioni dei vari elementi collegati alla apparecchiatura di alimentazione. Verificare la funzionalità delle spie luminose del pannello e dei fusibili di protezione.

- Requisiti da verificare: 1) *Isolamento elettrico*; 2) *Isolamento elettromagnetico*; 3) *Resistenza alla corrosione*.
- Anomalie riscontrabili: 1) *Perdita dell'alimentazione*; 2) *Perdite di tensione*.
- Ditte specializzate: *Specializzati vari*.

**MANUTENZIONI ESEGUIBILI DA PERSONALE SPECIALIZZATO****01.30.02.I01 Registrazione connessioni**

*Cadenza: ogni 12 mesi*

Registrazione e regolazione tutti i morsetti delle connessioni e/o dei fissaggi

- Ditte specializzate: *Specializzati vari*.

**Elemento Manutenibile: 01.30.03**

**Attivatore antincendio**

**Unità Tecnologica: 01.30**

**Impianto di sicurezza e antincendio**

L'attivatore utilizzato nei sistemi ad aerosol ha la funzione di rilevare l'incendio e di dare il consenso alla scarica dei generatori; l'attivatore è realizzato con struttura in metallo e parte sensibile al fuoco. Può essere sostituito rapidamente permettendo il ripristino immediato delle funzionalità dell'impianto.

**ANOMALIE RISCONTRABILI****01.30.03.A01 Difetti di regolazione**

Difetti del sistema di regolazione dell'attivatore.

**01.30.03.A02 Difetti di tenuta**

Difetti di funzionamento e di tenuta del sistema di attivazione.

**CONTROLLI ESEGUIBILI DA PERSONALE SPECIALIZZATO****01.30.03.C01 Controllo generale**

*Cadenza: ogni 6 mesi*

*Tipologia: Ispezione a vista*

Verificare che l'indicatore di funzionamento sia efficiente.

- Anomalie riscontrabili: 1) *Difetti di regolazione*.
- Ditte specializzate: *Tecnico antincendio*.



## MANUTENZIONI ESEGUIBILI DA PERSONALE SPECIALIZZATO

### 01.30.03.I01 Regolazione

*Cadenza: ogni 6 mesi*

Regolare le soglie di assorbimento e delle tensioni dell'attivatore.

- Ditte specializzate: *Tecnico antincendio.*

### 01.30.03.I02 Sostituzione

*Cadenza: ogni 10 anni*

Sostituire gli attivatori quando deteriorati o quando non in grado di svolgere la propria funzione.

- Ditte specializzate: *Tecnico antincendio.*

Elemento Manutenibile: 01.30.04

## Box di connessione

Unità Tecnologica: 01.30

Impianto di sicurezza e antincendio

I box di connessione sono utilizzati per permettere una più rapida e semplice connessione degli erogatori alla linea di comando; infatti questi dispositivi contengono i connettori ad innesto, predisposti sul circuito stampato, che di fatto permettono un agevole collegamento alla linea di ingresso ed uscita degli erogatori.

## ANOMALIE RISCONTRABILI

### 01.30.04.A01 Accumuli di polvere

Depositi di polvere che causano malfunzionamenti.

### 01.30.04.A02 Anomalie delle connessioni

Difetti di tenuta dei connettori.

### 01.30.04.A03 Corrosione

Fenomeni di corrosione per effetto dell'umidità all'interno dei box di connessione.

### 01.30.04.A04 Difetti coperchi di chiusura

Difetti di tenuta dei coperchi di chiusura dei box di connessione.

## CONTROLLI ESEGUIBILI DA PERSONALE SPECIALIZZATO

### 01.30.04.C01 Controllo generale

*Cadenza: ogni 3 mesi*

*Tipologia: Ispezione a vista*

Verificare che le connessioni siano ben serrate e che non ci siano fenomeni di corrosione in atto. Controllare il serraggio dei coperchi di chiusura per evitare infiltrazioni di polvere e materiale vario.

- Anomalie riscontrabili: 1) *Anomalie delle connessioni*; 2) *Accumuli di polvere*; 3) *Corrosione*; 4) *Difetti coperchi di chiusura*.
- Ditte specializzate: *Tecnico antincendio.*

## MANUTENZIONI ESEGUIBILI DA PERSONALE SPECIALIZZATO

### 01.30.04.I01 Ripristino connessioni

*Cadenza: ogni 3 mesi*

Eseguire il ripristino delle connessioni ed eventualmente eliminare depositi superficiali delle stesse.

- Ditte specializzate: *Tecnico antincendio.*

### 01.30.04.I02 Serraggio coperchi

*Cadenza: quando occorre*

Eseguire il serraggio dei coperchi di chiusura dei box di connessione.

- Ditte specializzate: *Tecnico antincendio.*

### 01.30.04.I03 Sostituzione circuiti

*Cadenza: quando occorre*

Sostituire i circuiti stampati danneggiati e/o deteriorati.

- Ditte specializzate: *Tecnico antincendio.*

## Campana idraulica

Unità Tecnologica: 01.30

Impianto di sicurezza e antincendio

La campana idraulica è un dispositivo di allarme ad attivazione idraulica con valvole di rilevamento del flusso dell'acqua e può essere impiegata, nella maggior parte dei casi, in combinazione con valvole di ritegno, valvole a secco, valvole a diluvio e valvole a preazione per innescare un allarme locale.

All'attivazione della valvola di ritegno, della valvola a secco, della valvola a diluvio o della valvola a preazione alla quale è collegata la campana idraulica, l'acqua scorrerà verso il motore idraulico e attraverso l'ugello d'ingresso formando un getto ad alta velocità che urta contro il girante, facendo ruotare il girante e il percussore. Ad ogni rotazione, l'anello del percussore che gira liberamente colpisce il gong creando il suono d'allarme.

La campana suonerà finché l'acqua scorre nel sistema e verso la campana idraulica. L'acqua nella linea della campana verrà scaricata automaticamente dall'orifizio presente negli accessori della valvola di rilevamento del flusso dell'acqua.

### ANOMALIE RISCONTRABILI

#### 01.30.05.A01 Anomalie cuscinetto

Difetti di funzionamento dei cuscinetti dell'albero del percussore.

#### 01.30.05.A02 Anomalie gong

Difetti di funzionamento del gong.

#### 01.30.05.A03 Anomalie motore

Difetti di funzionamento del motore.

#### 01.30.05.A04 Anomalie percussore

Difetti di funzionamento del percussore.

#### 01.30.05.A05 Anomalie valvole

Difetti di funzionamento delle valvole di chiusura.

### CONTROLLI ESEGUIBILI DA PERSONALE SPECIALIZZATO

#### 01.30.05.C01 Controllo generale

*Cadenza: ogni 3 mesi*

*Tipologia: Controllo a vista*

Ispezionare gli allarmi incendio periodicamente verificando che generino un suono chiaro e continuo.

- Anomalie riscontrabili: 1) *Anomalie cuscinetto*; 2) *Anomalie gong*; 3) *Anomalie motore*; 4) *Anomalie percussore*; 5) *Anomalie valvole*.
- Ditte specializzate: *Tecnico antincendio*.

### MANUTENZIONI ESEGUIBILI DA PERSONALE SPECIALIZZATO

#### 01.30.05.I01 Pulizia filtri

*Cadenza: quando occorre*

Il filtro ed i relativi raccordi devono essere puliti dopo ogni funzionamento della campana idraulica e dopo che la tubazione della linea della campana è stata drenata.

- Ditte specializzate: *Tecnico antincendio*.

#### 01.30.05.I02 RegISTRAZIONI

*Cadenza: ogni 3 mesi*

Eseguire un serraggio dei dadi e delle unioni; verificare il corretto funzionamento dei cuscinetti.

- Ditte specializzate: *Tecnico antincendio*.

## Canali di aerazione shunt

Unità Tecnologica: 01.30

Impianto di sicurezza e antincendio

I canali di aerazione sono costituiti da elementi lineari ed elementi con stacco laterale a braga tipo SHUNT e sono utilizzati per la ventilazione verticale dei locali. I canali sono rivestiti internamente ed esternamente da lamiera in acciaio zincato con all'interno una miscela inerte alleggerita ad alto contenuto di acqua di fissazione.

## ANOMALIE RISCONTRABILI

### 01.30.06.A01 Anomalie innesti

Difetti di fissaggio degli innesti secondari sui canali principali.

### 01.30.06.A02 Difetti di ancoraggio

Difetti di installazione ed ancoraggio degli elementi costituenti i canali con conseguente rischio di crollo delle parti.

### 01.30.06.A03 Difetti di tenuta fumi

Difetti di tenuta dei canali evidenziati da passaggio di fumi lungo gli stessi canali.

### 01.30.06.A04 Difetti di tiraggio

Difetti di funzionamento dei canali che provoca un ritorno dei fumi della combustione.

### 01.30.06.A05 Fessurazioni, microfessurazioni

Incrinature localizzate interessanti gli elementi dei canali.

## CONTROLLI ESEGUIBILI DA PERSONALE SPECIALIZZATO

### 01.30.06.C01 Controllo della tenuta

*Cadenza: ogni 2 anni*

*Tipologia: Ispezione strumentale*

Eseguire delle misurazioni "in situ" per verificare la tenuta dei fumi dei canali. Tale verifica risulta soddisfacente se la differenza di anidride carbonica misurata all'uscita del generatore e quella misurata alla base ed alla sommità del camino rientra nei parametri previsti dalla normativa vigente.

- Anomalie riscontrabili: 1) *Difetti di tiraggio.*
- Ditte specializzate: *Fuochista.*

### 01.30.06.C02 Controllo generale

*Cadenza: ogni 12 mesi*

*Tipologia: Ispezione a vista*

Controllare la funzionalità dei condotti, della coibentazione e dei comignoli.

- Anomalie riscontrabili: 1) *Difetti di tiraggio;* 2) *Fessurazioni, microfessurazioni.*
- Ditte specializzate: *Fuochista.*

### 01.30.06.C03 Controllo tiraggio

*Cadenza: ogni 12 mesi*

*Tipologia: Ispezione strumentale*

Verificare che la evacuazione dei fumi della combustione avvenga liberamente mediante misurazioni della capacità di tiraggio dell'impianto. Verificare che tali valori siano conformi ai valori di collaudo.

- Anomalie riscontrabili: 1) *Difetti di tiraggio.*
- Ditte specializzate: *Fuochista.*

## MANUTENZIONI ESEGUIBILI DA PERSONALE SPECIALIZZATO

### 01.30.06.I01 Pulizia

*Cadenza: ogni 12 mesi*

Effettuare una pulizia degli elementi dell'impianto (dei condotti di fumo, dei camini, delle camere di raccolta alla base dei camini) utilizzando aspiratori e raccogliendo in appositi contenitori i residui della pulizia.

- Ditte specializzate: *Fuochista.*

### 01.30.06.I02 Sostituzione

*Cadenza: quando occorre*

Sostituire o ripristinare gli elementi dei canali, dei camini o delle camerette di raccolta.

- Ditte specializzate: *Fuochista.*

**Elemento Manutenibile: 01.30.07**

## Cassetta a rottura del vetro

**Unità Tecnologica: 01.30**

**Impianto di sicurezza e antincendio**

La cassetta a rottura del vetro, detta anche avvisatore manuale di incendio, è un dispositivo di allarme per sistemi antincendio che può essere abbinato facilmente ad una centrale. Essa è costituita da una cassetta, generalmente in termoplastica, chiusa con un vetro protetto da pellicola antinfortunistica.

Lo scopo di un punto di allarme manuale è di consentire a una persona che scopre un incendio di avviare il funzionamento del sistema di segnalazione d'incendio in modo che possano essere adottate le misure appropriate.

## REQUISITI E PRESTAZIONI (EM)

### 01.30.07.R01 Comodità di uso e manovra

*Classe di Requisiti: Funzionalità d'uso*

*Classe di Esigenza: Funzionalità*

Le cassette a rottura del vetro ed i relativi accessori devono presentare caratteristiche di funzionalità e facilità d'uso.

**Prestazioni:**

E' opportuno che le cassette a rottura del vetro siano realizzate e poste in opera in modo da essere facilmente utilizzabili in caso di necessità.

**Livello minimo della prestazione:**

Per garantire una comodità d'uso e quindi di funzionamento occorre che punti di segnalazione manuale dei sistemi fissi di segnalazione d'incendio siano installati in ciascuna zona in un numero tale che almeno uno possa essere raggiunto da ogni parte della zona stessa con un percorso non maggiore di 40 m. In ogni caso i punti di segnalazione manuale devono essere almeno due. Alcuni dei punti di segnalazione manuale previsti vanno installati lungo le vie di esodo. I punti di segnalazione manuale vanno installati in posizione chiaramente visibile e facilmente accessibile, ad un'altezza compresa tra 1 m e 1,4 m.

### 01.30.07.R02 Efficienza

*Classe di Requisiti: Controllabilità dello stato*

*Classe di Esigenza: Controllabilità*

Il punto di allarme manuale deve entrare nella condizione di allarme incendio a seguito della ricezione dei segnali e dopo che gli stessi siano stati elaborati ed interpretati come allarme incendio.

**Prestazioni:**

Il funzionamento di questa funzione di prova deve:

- simulare la condizione di allarme attivando l'elemento di azionamento senza rompere l'elemento frangibile;
- consentire che il punto di allarme manuale sia ripristinato senza rompere l'elemento frangibile.

**Livello minimo della prestazione:**

L'attivazione della funzione di prova deve essere possibile solo mediante l'utilizzo di un attrezzo particolare.

### 01.30.07.R03 Di funzionamento

*Classe di Requisiti: Controllabilità tecnologica*

*Classe di Esigenza: Controllabilità*

Le cassette a rottura del vetro ed i relativi accessori devono garantire la funzionalità anche in condizioni straordinarie.

**Prestazioni:**

Gli elementi costituenti le cassette a rotture del vetro devono essere realizzati con materiali idonei alla loro specifica funzione in modo da evitare malfunzionamenti.

**Livello minimo della prestazione:**

La prova di funzionamento deve soddisfare i seguenti requisiti:

- nella prova condotta secondo il punto 5.2.2.1 della norma UNI EN 54-11 l'elemento frangibile non deve passare alla condizione di allarme e non deve essere emesso nessun segnale di allarme o di guasto, tranne come richiesto nella prova di 5.2.2.1.5 b). Nella prova di 5.2.2.1.5 b) il provino deve essere conforme ai requisiti di 5.4.3;
- per il tipo A - nella prova condotta secondo il punto 5.2.2.2 l'elemento frangibile deve passare alla condizione di allarme e deve essere emesso un segnale di allarme in conformità a 5.1.5. Dopo che il provino è stato ripristinato utilizzando la funzione di ripristino di 4.5, non devono esserci segnali di allarme o di guasto;
- per il tipo B - nella prova condotta secondo il punto 5.2.2.2 l'elemento frangibile deve passare alla condizione di allarme e deve essere emesso un segnale di allarme in conformità a 5.1.5, dopo l'attivazione dell'elemento di azionamento. Dopo che il provino è stato ripristinato utilizzando la funzione di ripristino di 4.5, non devono esserci segnali di allarme o di guasto.

## ANOMALIE RISCOINTRABILI

### 01.30.07.A01 Difetti di funzionamento

Difetti di funzionamento dei pulsanti per l'attivazione dell'allarme.

## CONTROLLI ESEGUIBILI DA PERSONALE SPECIALIZZATO

### 01.30.07.C01 Controllo generale

*Cadenza: ogni 3 mesi*

*Tipologia: Ispezione a vista*

Verificare che i componenti della cassetta quali il vetro di protezione e il martelletto (ove previsto) per la rottura del vetro siano in buone condizioni. Verificare che le viti siano ben serrate.

- Requisiti da verificare: 1) *Comodità di uso e manovra*; 2) *Efficienza*; 3) *Di funzionamento*.
- Anomalie riscontrabili: 1) *Difetti di funzionamento*.
- Ditte specializzate: *Specializzati vari*.

## MANUTENZIONI ESEGUIBILI DA PERSONALE SPECIALIZZATO

### 01.30.07.I01 Registrazione

*Cadenza: quando occorre*

Registrazione le viti di serraggio dopo la rottura del vetro con la sostituzione del vetro danneggiato.

- Ditte specializzate: *Specializzati vari.*

### 01.30.07.I02 Sostituzione cassette

*Cadenza: ogni 15 anni*

Sostituire le cassette deteriorate

- Ditte specializzate: *Specializzati vari.*

**Elemento Manutenibile: 01.30.08**

## Centrale di controllo e segnalazione

**Unità Tecnologica: 01.30**

**Impianto di sicurezza e antincendio**

La centrale di controllo e segnalazione è un elemento dell'impianto di rivelazione e allarme incendio per mezzo del quale i componenti ad essa collegati possono essere alimentati e monitorati. Per tale motivo deve essere dotata di un sistema di alimentazione primaria e secondaria in grado di assicurare un corretto funzionamento per almeno 72 ore in caso di interruzione dell'alimentazione primaria.

Generalmente le funzioni che può svolgere la centrale di controllo e segnalazione sono:

- ricevere i segnali dai rivelatori ad essa collegati;
- determinare se detti segnali corrispondono alla condizione di allarme incendio e se del caso indicare con mezzi ottici e acustici tale condizione di allarme incendio;
- localizzare la zona di pericolo;
- sorvegliare il funzionamento corretto del sistema e segnalare con mezzi ottici e acustici ogni eventuale guasto (per esempio corto circuito, interruzione della linea, guasto nel sistema di alimentazione);
- inoltrare il segnale di allarme incendio ai dispositivi sonori e visivi di allarme incendio oppure, tramite un dispositivo di trasmissione dell'allarme incendio, al servizio antincendio o ancora tramite un dispositivo di comando dei sistemi automatici antincendio a un impianto di spegnimento automatico.

## REQUISITI E PRESTAZIONI (EM)

### 01.30.08.R01 Accessibilità segnalazioni

*Classe di Requisiti: Facilità d'intervento*

*Classe di Esigenza: Funzionalità*

Nella centrale di controllo e segnalazione devono essere previsti quattro livelli di accesso per la segnalazione e il controllo.

#### **Prestazioni:**

Tutte le segnalazioni obbligatorie devono essere accessibili con livello di accesso 1 senza alcun intervento manuale (per esempio la necessità di aprire una porta). I comandi manuali con livello di accesso 1 devono essere accessibili senza l'ausilio di procedure speciali.

#### **Livello minimo della prestazione:**

Livello di accesso 1: utilizzabile dal pubblico o da persone che hanno una responsabilità generale di sorveglianza di sicurezza e che intervengono in caso di un allarme incendio o un avviso di guasto.

Livello di accesso 2: utilizzabile da persone che hanno una specifica responsabilità in materia di sicurezza e che sono istruite e autorizzate ad operare sulla centrale e segnalazione.

Livello di accesso 3: utilizzabile da persone che sono istruite e autorizzate a:

- riconfigurare i dati specifici del sito inseriti nella centrale o da essa controllati (per esempio etichettatura, zonizzazione, organizzazione dell'allarme);
- assicurare che la centrale sia in conformità alle istruzioni ed alle informazioni date dal costruttore.

Livello di accesso 4: utilizzabile da persone che sono istruite e autorizzate dal costruttore, sia a riparare la centrale che a modificare la sua configurazione in modo da cambiare il suo modo originale di funzionamento.

Solo i livelli di accesso 1 e 2 hanno una gerarchia rigorosa. Per esempio, come procedure speciali per l'ingresso al livello di accesso 2 e/o al livello di accesso 3, possono essere utilizzati:

- chiavi meccaniche;
- tastiera e codici;
- carte di accesso.

A titolo di esempio, i mezzi speciali per l'ingresso al livello di accesso 4, possono essere:

- chiavi meccaniche;
- utensili;
- dispositivo di programmazione esterno.

### 01.30.08.R02 Efficienza

*Classe di Requisiti: Funzionalità d'uso*

*Classe di Esigenza: Funzionalità*

La centrale di controllo e segnalazione deve entrare nella condizione di allarme incendio a seguito della ricezione dei segnali e dopo che gli stessi siano stati elaborati ed interpretati come allarme incendio.

**Prestazioni:**

La centrale di controllo e segnalazione deve essere in grado di ricevere, elaborare e visualizzare segnali provenienti da tutte le zone in modo che un segnale proveniente da una zona non deve falsare l'elaborazione, la memorizzazione e la segnalazione di segnali provenienti da altre zone.

**Livello minimo della prestazione:**

L'elaborazione dei segnali provenienti dai rivelatori d'incendio in aggiunta a quello richiesto per prendere la decisione di segnalare l'allarme incendio non deve ritardare la segnalazione della condizione di allarme incendio per più di 10 s. Nel caso di attivazione di segnalazione manuale di allarme la centrale deve entrare nella condizione di allarme incendio entro 10 s. La condizione di allarme incendio deve essere indicata senza alcun intervento manuale e viene attuata con: una segnalazione luminosa, una segnalazione visiva delle zone in allarme e un segnale acustico.

La centrale di controllo e segnalazione può essere in grado di ritardare l'azionamento delle uscite verso i dispositivi di allarme incendio e/o ai dispositivi di trasmissione di allarme incendio.

**01.30.08.R03 Isolamento elettromagnetico**

*Classe di Requisiti: Protezione elettrica*

*Classe di Esigenza: Sicurezza*

I materiali ed i componenti della centrale di controllo e segnalazione dell'impianto di rivelazione incendi devono garantire un livello di isolamento da eventuali campi elettromagnetici.

**Prestazioni:**

I materiali e componenti della centrale di controllo e segnalazione devono essere realizzati con materiali tali da non essere danneggiati da eventuali campi elettromagnetici durante il normale funzionamento (esempio trasmettitori radio portatili, ecc.).

**Livello minimo della prestazione:**

Per accertare la capacità di isolamento elettrostatico della centrale di controllo e segnalazione si effettuano una serie di prove secondo le modalità riportate nella norma UNI EN 54/2 ed utilizzando il procedimento di prova descritto nella IEC 801-3. Il campione deve essere condizionato nel modo seguente:

- gamma di frequenza: da 1 MHz a 1 GHz;
- intensità di campo: 10 V/m;
- modulazione dell'ampiezza sinusoidale: 80% a 1 kHz.

Alla fine della prova il campione deve essere controllato al fine di verificare visivamente l'assenza di danni meccanici, sia internamente che esternamente.

**01.30.08.R04 Isolamento elettrostatico**

*Classe di Requisiti: Protezione elettrica*

*Classe di Esigenza: Sicurezza*

I materiali ed i componenti della centrale di controllo e segnalazione dell'impianto di rivelazione incendi devono garantire un livello di isolamento da eventuali scariche elettrostatiche.

**Prestazioni:**

I materiali e componenti della centrale di controllo e segnalazione devono essere tali da non provocare scariche elettrostatiche che potrebbero verificarsi nel caso che persone, cariche elettrostaticamente, tocchino l'apparecchio.

**Livello minimo della prestazione:**

Per accertare la capacità di isolamento elettrostatico della centrale di controllo e segnalazione si effettuano una serie di prove secondo le modalità riportate nella norma UNI EN 54-2. Il campione deve essere sottoposto a prova in ciascuna delle seguenti condizioni di funzionamento:

- condizione di riposo;
- condizione di allarme incendio, proveniente da una zona;
- condizione di fuori servizio, a seguito di fuori servizio di una zona.

Le prove comprendono:

- scariche elettrostatiche dirette sulle parti della centrale accessibili con livello di accesso 2 all'operatore;
- scariche elettrostatiche indirette su piani di accoppiamento adiacenti.

Il campione deve essere condizionato con:

- tensione di prova: 2 kV, 4 kV e 8 kV per scariche in aria e superfici isolanti; 2 kV, 4 kV e 6 kV per le scariche a contatto su superfici conduttive e piano di accoppiamento;
- polarità: positiva e negativa;
- numero di scariche: 10 per ogni punto preselezionato;
- intervallo tra scariche successive: almeno 1 s.

Alla fine della prova il campione deve essere controllato al fine di verificare visivamente l'assenza di danni meccanici, sia internamente che esternamente.

**01.30.08.R05 Resistenza a cali di tensione**

*Classe di Requisiti: Protezione elettrica*

*Classe di Esigenza: Sicurezza*

I materiali ed i componenti della centrale di controllo e segnalazione devono resistere a riduzioni di tensione e a brevi interruzioni di tensione.

**Prestazioni:**

I materiali ed i componenti della centrale di controllo e segnalazione devono resistere a riduzioni di tensione e a brevi interruzioni di tensione che possono essere causate da inserimenti di carico e dall'intervento di dispositivi di protezione sulla rete di distribuzione di energia.

**Livello minimo della prestazione:**

Deve essere usato un generatore di prova che sia in grado di ridurre l'ampiezza della tensione per una o più semionde ai passaggi per lo zero. Il campione deve essere nella condizione di funzionamento e deve essere controllato durante il condizionamento. La tensione di

alimentazione deve essere ridotta dal valore nominale della percentuale stabilita per il periodo specificato secondo il seguente prospetto:  
riduzione della tensione 50% - durata della riduzione in semiperiodi 20 sec;  
riduzione della tensione 100% - durata della riduzione in semiperiodi 10 sec.  
Ogni riduzione deve essere applicata dieci volte con un intervallo non minore di 1 s e non maggiore di 1,5 s. Alla fine della prova il campione deve essere controllato al fine di verificare visivamente l'assenza di danni meccanici, sia internamente che esternamente.

### **01.30.08.R06 Resistenza alla vibrazione**

*Classe di Requisiti: Funzionalità d'uso*

*Classe di Esigenza: Funzionalità*

I materiali ed i componenti della centrale di controllo e segnalazione devono essere realizzati con materiali idonei e posti in opera in modo da resistere alle vibrazioni che dovessero insorgere nell'ambiente di impiego.

#### **Prestazioni:**

La capacità della centrale di controllo e segnalazione di resistere alle vibrazioni viene verificata con una prova seguendo le prescrizioni contenute nella norma UNI EN 54/2 e nella norma CEI 68-2-47.

#### **Livello minimo della prestazione:**

Il campione deve essere sottoposto alla prova di vibrazioni applicando i seguenti carichi:

- gamma di frequenza: da 10 Hz a 150 Hz;
- ampiezza di accelerazione: 0,981 m/s<sup>2</sup> (0,1 g n );
- numero degli assi: 3;

numero di cicli per asse: 1 per ciascuna condizione di funzionamento.

Alla fine della prova il campione deve essere controllato al fine di evidenziare che le tensioni in uscita siano entro le specifiche e deve essere verificata visivamente l'assenza di danni meccanici, sia internamente che esternamente.

### **01.30.08.R07 Resistenza meccanica**

*Classe di Requisiti: Di stabilità*

*Classe di Esigenza: Sicurezza*

I materiali ed i componenti della centrale di controllo e segnalazione devono essere in grado di contrastare in modo efficace il prodursi di deformazioni o rotture nelle condizioni prevedibili di impiego.

#### **Prestazioni:**

La resistenza meccanica della centrale di controllo e segnalazione viene verificata sottoponendo la superficie della stessa a urti tali da simulare quelli prevedibili nelle condizioni di impiego.

#### **Livello minimo della prestazione:**

Per verificare la resistenza meccanica devono essere utilizzate il procedimento e l'apparecchiatura di prova descritti nella norma tecnica.

Gli urti devono essere diretti su tutte le superfici del campione che sono accessibili con livelli di accesso 1 senza particolari utensili.

Devono essere inferti tre colpi con una energia d'urto pari a 0,5 +/- 0,04 J per ogni punto della superficie che è considerato suscettibile di provocare danneggiamenti o malfunzionamenti del campione. Durante il condizionamento, il campione deve essere controllato al fine di evidenziare che le tensioni in uscita siano entro le specifiche verificando che i risultati dei tre colpi non influenzino le serie successive.

Dopo il periodo di riassetto deve essere verificata visivamente l'assenza di danni meccanici, sia internamente che esternamente.

## **ANOMALIE RICONTRABILI**

### **01.30.08.A01 Difetti del pannello di segnalazione**

Difetti del sistema di segnalazione allarmi dovuti a difetti delle spie luminose.

### **01.30.08.A02 Difetti di tenuta morsetti**

Difetti di funzionamento e di tenuta dei morsetti di connessione.

### **01.30.08.A03 Perdita di carica della batteria**

Abbassamento del livello di carica della batteria ausiliaria.

### **01.30.08.A04 Perdite di tensione**

Riduzione della tensione di alimentazione.

## **CONTROLLI ESEGUIBILI DA PERSONALE SPECIALIZZATO**

### **01.30.08.C01 Controllo generale**

*Cadenza: ogni 7 giorni*

*Tipologia: Ispezione a vista*

Verificare le connessioni dei vari elementi collegati alla centrale. Verificare inoltre la carica della batteria ausiliaria e la funzionalità delle spie luminose del pannello.

• Requisiti da verificare: 1) *Accessibilità segnalazioni*; 2) *Efficienza*; 3) *Isolamento elettromagnetico*; 4) *Isolamento elettrostatico*; 5) *Resistenza a cali di tensione*; 6) *Resistenza meccanica*.

• Anomalie riscontrabili: 1) *Difetti del pannello di segnalazione*; 2) *Perdita di carica della batteria*; 3) *Perdite di tensione*.

• Ditte specializzate: *Specializzati vari*.

## **MANUTENZIONI ESEGUIBILI DA PERSONALE SPECIALIZZATO**

### **01.30.08.I01 Registrazione connessioni**

*Cadenza: ogni 12 mesi*

Registrare e regolare tutti i morsetti delle connessioni e/o dei fissaggi.

- Ditte specializzate: *Specializzati vari*.

### **01.30.08.I02 Sostituzione batteria**

*Cadenza: ogni 6 mesi*

Sostituire la batteria di alimentazione ausiliaria quando occorre preferibilmente ogni 6 mesi.

- Ditte specializzate: *Specializzati vari*.

**Elemento Manutenibile: 01.30.09**

## **Chiusure antincendio vetrate**

**Unità Tecnologica: 01.30**

**Impianto di sicurezza e antincendio**

In sostituzione delle porte REI o quando si rende necessario coprire grandi superfici possono essere utilizzate le chiusure vetrate antincendio; queste sono generalmente realizzate con profilati in acciaio o alluminio resistenti al fuoco che sono trafilati od estrusi con le tolleranze previste nelle norme UNI, in modo da ottenere dei telai finiti con accoppiamenti e giochi perfetti che garantiscono una corretta tenuta delle guarnizioni. Le chiusure sono completate con vetro antincendio composto da lastre float con interposto materiale apirico.

### **REQUISITI E PRESTAZIONI (EM)**

#### **01.30.09.R01 Resistenza agli urti**

*Classe di Requisiti: Di stabilità*

*Classe di Esigenza: Sicurezza*

Le chiusure antincendio vetrate dovranno essere in grado di sopportare urti che non debbono comprometterne la stabilità.

##### **Prestazioni:**

Sotto l'azione degli urti gli le chiusure antincendio vetrate devono conservare la loro integrità strutturale; non devono prodursi sconessioni né deformazioni sensibili dei collegamenti tra gli infissi e la relativa struttura muraria; non devono verificarsi sfondamenti né fuoriuscite di parti o componenti; non devono prodursi frammenti o cadute di elementi che possano causare ferite accidentali alle persone che si possono trovare all'interno o all'esterno.

##### **Livello minimo della prestazione:**

Le chiusure antincendio vetrate devono resistere all'azione di urti esterni ed interni realizzati con le modalità indicate nelle norme UNI EN 179, UNI EN 1125, UNI EN 1158.

### **ANOMALIE RISCONTRABILI**

#### **01.30.09.A01 Alterazione cromatica**

Alterazione che si può manifestare attraverso la variazione di uno o più parametri che definiscono il colore: tinta, chiarezza, saturazione. Può evidenziarsi in modo localizzato o in zone più ampie diversamente a secondo delle condizioni.

#### **01.30.09.A02 Bolla**

Rigonfiamento della pellicola causato spesso da eccessiva temperatura.

#### **01.30.09.A03 Corrosione**

Decadimento dei materiali metallici a causa della combinazione con sostanze presenti nell'ambiente (ossigeno, acqua, anidride carbonica, ecc.).

#### **01.30.09.A04 Deformazione**

Variazione geometriche e morfologiche dei profili e degli elementi di tamponamento per fenomeni di ritiro quali imbarcamento, svergolamento, ondulazione.

#### **01.30.09.A05 Deposito superficiale**

Accumulo di pulviscolo atmosferico o di altri materiali estranei quali microrganismi, residui organici, ecc. di spessore variabile, poco coerente e poco aderente al materiale sottostante.

#### **01.30.09.A06 Frantumazione**

Riduzione della lastra di vetro in frammenti per cause traumatiche.

#### **01.30.09.A07 Incrostazione**

Deposito a strati molto aderente al substrato composto generalmente da sostanze inorganiche o di natura biologica.

#### **01.30.09.A08 Lesione**

Degradazione che si manifesta in seguito ad eventi traumatici con effetti di soluzione di continuità con o senza distacco tra le parti.

#### **01.30.09.A09 Patina**

Variazione del colore originario del materiale per alterazione della superficie dei materiali per fenomeni non legati a degradazione.

### **CONTROLLI ESEGUIBILI DALL'UTENTE**

#### **01.30.09.C01 Controllo certificazioni**



*Cadenza: quando occorre*

*Tipologia: Controllo a vista*

Controllare le certificazioni di omologazione, la scheda tecnica del fornitore o altra documentazione da conservare in apposito archivio.

### **01.30.09.C02 Controllo vetri**

*Cadenza: ogni 6 mesi*

*Tipologia: Controllo a vista*

Controllo uniformità dei vetri e delle sigillature vetro-telaio. Controllare la presenza di depositi o sporco. Verifica di assenza di anomalie e/o difetti (rottura, depositi, macchie, ecc.).

- Anomalie riscontrabili: 1) Deposito superficiale; 2) Frantumazione.

## **CONTROLLI ESEGUIBILI DA PERSONALE SPECIALIZZATO**

### **01.30.09.C01 Controllo maniglione**

*Cadenza: ogni mese*

*Tipologia: Controllo*

Controllo del corretto funzionamento dei maniglioni e degli elementi di manovra che regolano lo sblocco delle ante.

- Anomalie riscontrabili: 1) Deformazione.
- Ditte specializzate: Specializzati vari.

## **MANUTENZIONI ESEGUIBILI DALL'UTENTE**

### **01.30.09.I01 Lubrificazione serrature, cerniere**

*Cadenza: ogni 6 mesi*

Lubrificazione ed ingrassaggio delle serrature e cerniere con prodotti siliconici, verifica del corretto funzionamento.

### **01.30.09.I02 Pulizia ante**

*Cadenza: quando occorre*

Pulizia delle ante con prodotti detergenti non aggressivi idonei al tipo di materiale.

### **01.30.09.I03 Pulizia organi di movimentazione**

*Cadenza: quando occorre*

Pulizia degli organi di movimentazione tramite detergenti comuni.

### **01.30.09.I04 Pulizia telai**

*Cadenza: ogni 6 mesi*

Pulizia del telaio con prodotti detergenti non aggressivi idonei al tipo di materiale.

### **01.30.09.I05 Pulizia vetri**

*Cadenza: quando occorre*

Pulizia e rimozione dello sporco e dei depositi superficiali con detergenti idonei.

### **01.30.09.I06 Registrazione maniglione**

*Cadenza: ogni 6 mesi*

Registrazione maniglione antipanico e lubrificazione degli accessori di manovra apertura-chiusura.

### **01.30.09.I07 Verifica funzionamento**

*Cadenza: ogni 6 mesi*

Verifica del corretto funzionamento di apertura-chiusura mediante prova manuale.

**Elemento Manutenibile: 01.30.10**

## **Collari REI per tubazioni combustibili**

**Unità Tecnologica: 01.30**

**Impianto di sicurezza e antincendio**

I collari REI sono costituiti da una struttura metallica ad anello flessibile in acciaio inox con all'interno materiale termo espandente (tale materiale ha la caratteristica di rigonfiare, con l'aumento della temperatura, sino a 30 volte il proprio spessore); infatti, in caso d'incendio, il materiale si espande e va a sigillare l'apertura venutasi a creare a seguito della combustione del tubo a cui sono applicati.

I collari REI sono utilizzati per la riqualificazione di solai e pareti resistenti al fuoco di locali a rischio specifico (centrali termiche, autorimesse, archivi, ecc.) attraversati da forometrie contenenti tubazioni di varia natura provenienti da locali attigui.

## **ANOMALIE RISCOINTRABILI**

### **01.30.10.A01 Anomalie ancoraggi**

Difetti di tenuta degli ancoraggi dei collari con le tubazioni da proteggere.

### **01.30.10.A02 Difetti di montaggio**

Errore nella posa in opera dei collari.

### 01.30.10.A03 Difetti di sigillatura

Difetti di posa in opera della malta di sigillatura tra la tubazione e la muratura e/o il solaio.

## CONTROLLI ESEGUIBILI DA PERSONALE SPECIALIZZATO

### 01.30.10.C01 Controllo generale

*Cadenza: ogni 3 mesi*

*Tipologia: Controllo a vista*

Eseguire un controllo degli ancoraggi dei collari; verificare la corretta sigillatura della zona circostante la tubazione da proteggere.

- Anomalie riscontrabili: 1) *Anomalie ancoraggi*; 2) *Difetti di sigillatura*; 3) *Difetti di montaggio*.
- Ditte specializzate: *Tecnico antincendio*.

## MANUTENZIONI ESEGUIBILI DA PERSONALE SPECIALIZZATO

### 01.30.10.I01 Ripristino sigillatura

*Cadenza: quando occorre*

Eseguire il ripristino della sigillatura intorno alla tubazione da proteggere.

- Ditte specializzate: *Tecnico antincendio*.

Elemento Manutenibile: 01.30.11

## Compartimentazione REI mobile a scomparsa

Unità Tecnologica: 01.30

Impianto di sicurezza e antincendio

Non sempre è possibile compartimentare i vari ambienti di un edificio con i sistemi classici quali porte, portoni o chiusure; in questi casi per evitare che i gas caldi e il fuoco invadano i locali confinanti a quello in cui è scoppiato l'incendio possono essere utilizzate le barriere REI mobili a scomparsa. In genere si tratta di tende realizzate con materiali ignifughi che realizzano delle vere e proprie barriere al fuoco.

In base alla prova di resistenza al fuoco la norma divide le barriere in due categorie :

- classe D quando il materiale blocca la temperatura a 600°C;
- classe DH quando l'aumento della temperatura nel tempo non viene bloccato a 600° ma in tre ore raggiunge e supera 1000°C.

In caso d'allarme la barriera scende per gravità con controllo motore; il successivo riposizionamento avviene sempre tramite motore elettrico.

## ANOMALIE RISCOINTRABILI

### 01.30.11.A01 Anomalie ancoraggi

Difetti di tenuta degli elementi di ancoraggio laterali.

### 01.30.11.A02 Anomalie motori

Difetti di funzionamento dei motori che regolano l'apertura e la chiusura delle tende.

### 01.30.11.A03 Anomalie superficie compartimentazione

Presenza di fori o anomalie nella struttura superficiale della compartimentazione.

### 01.30.11.A04 Difetti di tenuta

Difetti di tenuta dei fumi di combustione.

## CONTROLLI ESEGUIBILI DA PERSONALE SPECIALIZZATO

### 01.30.11.C01 Verifica generale

*Cadenza: ogni 3 mesi*

*Tipologia: Ispezione a vista*

Verificare che gli elementi che costituiscono la compartimentazione si srotolino senza difficoltà; controllare i sistemi di tenuta laterali.

- Anomalie riscontrabili: 1) *Anomalie ancoraggi*; 2) *Anomalie motori*; 3) *Anomalie superficie compartimentazione*.
- Ditte specializzate: *Tecnico antincendio*.

## MANUTENZIONI ESEGUIBILI DA PERSONALE SPECIALIZZATO

### 01.30.11.I01 Ripristini ancoraggi

*Cadenza: quando occorre*

Ripristinare i sistemi di tenuta laterali quando deteriorati e/o usurati.

- Ditte specializzate: *Tecnico antincendio*.

### 01.30.11.I02 Sostituzione motore

*Cadenza: quando occorre*

Sostituire i motori di azionamento delle compartimentazioni quando necessario.

- Ditte specializzate: *Tecnico antincendio*.

**Elemento Manutenibile: 01.30.12**

## Condotte REI per aerazione filtri fumo

**Unità Tecnologica: 01.30**

**Impianto di sicurezza e antincendio**

Le condotte REI hanno la funzione di aerare i filtri a prova di fumo; sono generalmente installate in posizione verticale e sono realizzate in lamiera zincata ancorata alla parete mediante tasselli metallici e vengono posizionate con partenza dal locale filtro per sfociare sopra il tetto dell'edificio.

### REQUISITI E PRESTAZIONI (EM)

#### 01.30.12.R01 Stabilità chimico reattiva

*Classe di Requisiti: Protezione dagli agenti chimici ed organici*

*Classe di Esigenza: Sicurezza*

Le condotte devono essere realizzate con materiali in grado di mantenere inalterate nel tempo le proprie caratteristiche chimico-fisiche.

##### **Prestazioni:**

Per garantire la stabilità chimico reattiva i materiali e componenti dei canali non devono presentare incompatibilità chimico-fisica fra loro evitando allo scopo contatto tra metalli e materiali aggressivi.

##### **Livello minimo della prestazione:**

Le condotte dovranno essere costituite da una miscela inerte in base magnesio alleggerito con densità a materiale essiccato di 380 kg/m<sup>3</sup> rivestito internamente ed esternamente da lamiera in acciaio zincato.

### ANOMALIE RISCONTRABILI

#### 01.30.12.A01 Anomalie dei deflettori

Difetti di posizionamento dei deflettori di estrazione.

#### 01.30.12.A02 Anomalie dei sostegni

Difetti di stabilità dei sostegni delle condotte.

#### 01.30.12.A03 Difetti di tenuta

Perdite o fughe dei fluidi circolanti nelle condotte.

#### 01.30.12.A04 Difetti di tenuta dei giunti

Perdite del fluido in prossimità di raccordi dovute a errori o sconnessioni delle giunzioni.

### CONTROLLI ESEGUIBILI DA PERSONALE SPECIALIZZATO

#### 01.30.12.C01 Controllo generale

*Cadenza: ogni anno*

*Tipologia: Ispezione a vista*

Controllo dello stato delle condotte verificando l'assenza di lesioni o di sconnessioni. Verificare che i deflettori delle griglie siano ben orientati.

- Requisiti da verificare: 1) *Stabilità chimico reattiva*.
- Anomalie riscontrabili: 1) *Difetti di tenuta*; 2) *Difetti di tenuta dei giunti*; 3) *Anomalie dei sostegni*; 4) *Anomalie dei deflettori*.
- Ditte specializzate: *Tecnici di livello superiore*.

#### 01.30.12.C02 Controllo tenuta

*Cadenza: ogni settimana*

*Tipologia: Ispezione strumentale*

Verificare la tenuta delle condotte controllando in modo particolare i giunti.

- Anomalie riscontrabili: 1) *Difetti di tenuta*; 2) *Difetti di tenuta dei giunti*.
- Ditte specializzate: *Tecnici di livello superiore*.

### MANUTENZIONI ESEGUIBILI DA PERSONALE SPECIALIZZATO

#### 01.30.12.I01 Ripristino serraggi

*Cadenza: quando occorre*

Eeguire il ripristino dei dadi di serraggio dei vari tratti di canale.

- Ditte specializzate: *Lattoniere-canalista*.

#### 01.30.12.I02 Ripristino coibentazione

*Cadenza: quando occorre*

Effettuare il ripristino dello strato coibente quando deteriorato.

- Ditte specializzate: *Lattoniere-canalista*.

### **01.30.12.I03 Ripristino guarnizioni**

*Cadenza: ogni 2 anni*

Effettuare il ripristino delle guarnizioni delle condotte.

- Ditte specializzate: *Lattoniere-canalista*.

**Elemento Manutenibile: 01.30.13**

## **Contatti magnetici**

**Unità Tecnologica: 01.30**

**Impianto di sicurezza e antincendio**

I contatti magnetici sono composti da due scatoline, una provvista di interruttore e una da un piccolo magnete. Di questi contatti ne esistono di due tipi, quelli che si "aprono" avvicinando il magnete e quelli che invece si "chiudono".

La scatola provvista dell'interruttore verrà applicata sullo stipite della porta o della finestra, e collegata agli altri interruttori con due sottili fili isolati in plastica. La scatola del magnete dovrà trovarsi in corrispondenza dell'interruttore quando la porta o la finestra risulterà chiusa.

### **REQUISITI E PRESTAZIONI (EM)**

#### **01.30.13.R01 Resistenza alla corrosione**

*Classe di Requisiti: Di stabilità*

*Classe di Esigenza: Sicurezza*

I contatti magnetici devono essere realizzati con materiali idonei ad evitare fenomeni di corrosione per non compromettere il buon funzionamento dell'intero apparato.

**Prestazioni:**

I componenti dei contatti magnetici devono essere realizzati con materiali in grado di garantire un'adeguata protezione contro la corrosione.

**Livello minimo della prestazione:**

Devono essere garantiti i valori minimi riportati dalla normativa di settore.

#### **01.30.13.R02 Resistenza a sbalzi di temperatura**

*Classe di Requisiti: Controllabilità tecnologica*

*Classe di Esigenza: Controllabilità*

I contatti magnetici devono essere in grado di resistere a sbalzi della temperatura ambiente senza compromettere il loro funzionamento.

**Prestazioni:**

Per garantire un buon livello di isolamento da sbalzi della temperatura i contatti magnetici devono essere sigillati in azoto secco.

**Livello minimo della prestazione:**

I contatti magnetici non devono generare falsi allarmi se operanti nell'intervallo di temperatura e umidità indicato dai produttori.

### **ANOMALIE RICONTRABILI**

#### **01.30.13.A01 Corrosione**

Fenomeni di corrosione che possono verificarsi per esposizione a valori eccessivi dell'umidità degli ambienti dove sono installati i rivelatori.

#### **01.30.13.A02 Difetti del magnete**

Difetti di funzionamento del magnete dovuti ad accumuli di materiale (polvere, sporco, ecc.) sullo stesso.

#### **01.30.13.A03 Difetti di posizionamento**

Anomalie di aggancio del magnete sull'interruttore dovuti al non allineamento dei dispositivi.

### **CONTROLLI ESEGUIBILI DA PERSONALE SPECIALIZZATO**

#### **01.30.13.C01 Controllo dispositivi**

*Cadenza: ogni 3 mesi*

*Tipologia: Ispezione a vista*

Verificare la corretta posizione dei contatti magnetici sulle porte e/o sulle finestre e che non ci siano fenomeni di corrosione. Verificare che il magnete coincida perfettamente sull'interruttore.

- Requisiti da verificare: 1) *Resistenza alla corrosione*.
- Anomalie riscontrabili: 1) *Difetti di posizionamento*; 2) *Difetti del magnete*; 3) *Corrosione*.
- Ditte specializzate: *Specializzati vari*.

## MANUTENZIONI ESEGUIBILI DA PERSONALE SPECIALIZZATO

### 01.30.13.I01 Registrazione dispositivi

*Cadenza: ogni 3 mesi*

Eseguire una prova per verificare l'allineamento del magnete sull'interruttore ed eventualmente eseguire una registrazione di detti dispositivi.

- Ditte specializzate: *Specializzati vari.*

### 01.30.13.I02 Sostituzione magneti

*Cadenza: ogni 10 anni*

Sostituire i contatti magnetici ed i relativi interruttori quando usurati.

- Ditte specializzate: *Specializzati vari.*

Elemento Manutenibile: 01.30.14

## Diffusione sonora

Unità Tecnologica: 01.30

Impianto di sicurezza e antincendio

Per la diffusione dei segnali di allarme occorrono dei dispositivi in grado di diffonderli negli ambienti sorvegliati. Le apparecchiature di allarme acustico comprendono sirene per esterno, sirene per interno, sirene supplementari ed avvisatori acustici, di servizio e di controllo.

## REQUISITI E PRESTAZIONI (EM)

### 01.30.14.R01 Comodità d'uso e manovra

*Classe di Requisiti: Di funzionamento*

*Classe di Esigenza: Gestione*

I dispositivi di diffusione sonora devono essere posizionati in modo da essere percettibili in ogni punto dell'ambiente sorvegliato.

#### **Prestazioni:**

I dispositivi di diffusione sonora devono essere posizionati in modo da non essere manomessi o asportati.

#### **Livello minimo della prestazione:**

Devono essere rispettati i valori indicati dalla norma CEI 79-2 ed in particolare:

- sirene per esterno: frequenza fondamentale non eccedente 1800 Hz con suono continuo e modulato; livello di pressione non inferiore a 100 dB(A) misurato a 3 m;
- sirene per interno: frequenza fondamentale non eccedente 3600 Hz con suono continuo e modulato; livello di pressione non inferiore a 90 dB(A) misurato a 3 m;
- avvisatori acustici di servizio e di controllo: frequenza fondamentale non eccedente 3600 Hz con suono continuo e modulato; livello di pressione non inferiore a 70 dB(A) misurato a 3 m.

## ANOMALIE RISCONTRABILI

### 01.30.14.A01 Difetti di tenuta morsetti

Difetti di funzionamento e di tenuta dei morsetti di connessione.

### 01.30.14.A02 Incrostazioni

Accumulo di depositi vari (polvere, ecc.) sugli apparecchi.

### 01.30.14.A03 Perdite di tensione

Riduzione della tensione di alimentazione principale che provoca malfunzionamenti.

## CONTROLLI ESEGUIBILI DA PERSONALE SPECIALIZZATO

### 01.30.14.C01 Controllo generale

*Cadenza: ogni 3 mesi*

*Tipologia: Ispezione a vista*

Controllare l'efficienza dei dispositivi di diffusione sonora contro l'apertura e l'asportazione. Verificare l'efficienza dello stato di carica della batteria di alimentazione.

- Requisiti da verificare: 1) *Comodità d'uso e manovra.*
- Anomalie riscontrabili: 1) *Difetti di tenuta morsetti;* 2) *Incrostazioni.*
- Ditte specializzate: *Specializzati vari.*

## MANUTENZIONI ESEGUIBILI DA PERSONALE SPECIALIZZATO

### 01.30.14.I01 Pulizia

Cadenza: ogni 6 mesi

Eeguire la pulizia degli altoparlanti e verificare la tenuta delle connessioni. Verificare che l'ambiente nel quale sono installati gli altoparlanti siano privi di umidità.

- Ditte specializzate: *Specializzati vari*.

### 01.30.14.I02 Sostituzione

Cadenza: ogni 10 anni

Sostituire gli altoparlanti quando non rispondenti alla loro originaria funzione.

- Ditte specializzate: *Specializzati vari*.

**Elemento Manutenibile: 01.30.15**

## Estintori a polvere

**Unità Tecnologica: 01.30**

**Impianto di sicurezza e antincendio**

A polvere (di tipo pressurizzato con aria o azoto, l'erogazione viene effettuata con tubo flessibile e ugello erogatore o con bomboletta di anidride carbonica in cui l'erogazione viene effettuata con tubo flessibile e pistola ad intercettazione).

### REQUISITI E PRESTAZIONI (EM)

#### 01.30.15.R01 (Attitudine al) controllo della portata dei fluidi

*Classe di Requisiti: Funzionalità d'uso*

*Classe di Esigenza: Funzionalità*

Gli estintori ed i relativi accessori (sicura, valvola di sicurezza, tubo flessibile) in rapporto al tipo di estinguente utilizzato devono garantire una portata della carica in grado di garantire i valori minimi di portata stabiliti per legge.

**Prestazioni:**

Per garantire un livello minimo di prestazione occorre che le cariche nominali (scelte in funzione del tipo di agente estinguente) degli estintori carrellati non siano inferiori a quelle definite dalla normativa di settore.

**Livello minimo della prestazione:**

Le cariche nominali che devono assicurare gli estintori carrellati sono le seguenti:

- per estintori a schiuma una carica di 50-100-150 litri;
- per estintori a polvere chimica una carica di 30-50-100-150 Kg;
- per estintori ad anidride carbonica una carica di 18-27-54 Kg;
- per estintori ad idrocarburi alogenati una carica di 30-50 Kg.

#### 01.30.15.R02 (Attitudine al) controllo della tenuta

*Classe di Requisiti: Di stabilità*

*Classe di Esigenza: Sicurezza*

Gli estintori, indipendentemente dall'agente estinguente utilizzato, devono essere in grado di evitare fughe degli agenti stessi.

**Prestazioni:**

Il controllo della tenuta degli estintori deve essere sempre garantito. La scala dell'indicatore di pressione deve avere:

- una zona di zero (per l'indicazione di pressione nulla) con una lancetta di indicazione;
- una zona di colore verde (zona operativa), corrispondente alle pressioni comprese tra le temperature di utilizzazione. Le zone ai due lati di quella verde devono essere di colore rosso.

**Livello minimo della prestazione:**

Le prove per accertare il controllo della tenuta degli estintori devono essere eseguite a temperatura di 20 +/- 5 °C. Le pressioni rilevate devono essere arrotondate al più prossimo intero o mezzo bar. Gli errori di lettura tollerati sono:

- massimo + 1 bar in corrispondenza dell'estremo della zona verde relativo alla pressione più bassa;
- +/- 6% in corrispondenza dell'estremo della zona verde relativo alla pressione più alta;
- il valore P (+ 20 °C) deve essere indicato sulla scala ed il relativo errore massimo tollerato è + 0,5 bar.

#### 01.30.15.R03 Comodità di uso e manovra

*Classe di Requisiti: Funzionalità d'uso*

*Classe di Esigenza: Funzionalità*

Gli estintori ed i relativi accessori (sicura, valvola di sicurezza, tubo flessibile) devono presentare caratteristiche di facilità di uso, di funzionalità e di manovrabilità.

**Prestazioni:**

Gli estintori devono essere dotati di una valvola di intercettazione (sufficientemente resistente) per consentire l'interruzione temporanea della scarica del mezzo estinguente. Per garantire una comodità d'uso e quindi di funzionamento occorre che:

- il meccanismo di azionamento deve essere dotato di una sicura per prevenire funzionamenti intempestivi;
- l'elemento di sicurezza deve essere sigillato (da filo metallico con piombino). La sicura deve essere costruita in modo che nessuna azione manuale volontaria può provocare la scarica senza blocco della sicura stessa, non deformi né rompa alcuna parte del meccanismo in modo tale da impedire la successiva scarica dell'estintore;

- tutti gli estintori con massa di agente estinguente maggiore di 3 kg, o un volume di agente estinguente maggiore di 3 l, devono essere dotati di un tubo flessibile di scarica. La lunghezza del tronco flessibile del tubo non deve essere minore di 400 mm.

**Livello minimo della prestazione:**

E' opportuno che sia assicurata la qualità della progettazione, della fabbricazione e dell'installazione dei materiali e componenti con riferimento a quanto indicato dalle norme e come certificato dalle ditte costruttrici di detti materiali e componenti.

**01.30.15.R04 Efficienza**

*Classe di Requisiti: Funzionalità tecnologica*

*Classe di Esigenza: Funzionalità*

Gli estintori ed i relativi accessori (sicura, valvola di sicurezza, tubo flessibile) devono essere in grado di mantenere inalterate nel tempo le proprie capacità di rendimento assicurando un buon funzionamento.

**Prestazioni:**

Gli estintori di incendio portatili devono essere atti al funzionamento a temperature comprese fra - 20 °C e + 60 °C [T (max) °C].

**Livello minimo della prestazione:**

E' opportuno che sia assicurata la qualità della progettazione, della fabbricazione e dell'installazione dei materiali e componenti con riferimento a quanto indicato dalle norme e come certificato dalle ditte costruttrici. Gli estintori devono soddisfare i seguenti requisiti:

- la scarica deve iniziare entro 10 s dall'apertura della valvola di intercettazione;
- la durata della scarica non deve essere minore del valore specificato dal costruttore;
- non più del 15% della carica iniziale di polvere BC o del 10% di quella degli altri agenti estinguenti deve rimanere nell'estintore dopo scarica ininterrotta, compreso tutto il gas ausiliario.

**01.30.15.R05 Resistenza alla corrosione**

*Classe di Requisiti: Di stabilità*

*Classe di Esigenza: Sicurezza*

Gli estintori devono essere in grado di contrastare in modo efficace il prodursi di fenomeni di corrosione.

**Prestazioni:**

Per accertare la resistenza alla corrosione degli estintori si effettuano delle prove secondo quanto previsto dalle norme.

**Livello minimo della prestazione:**

Un estintore campione completo viene sottoposto per un periodo di 480 h alla prova di nebbia salina seguendo le modalità indicate dalla norma ISO 9227.

Al termine della prova devono essere soddisfatti i requisiti seguenti:

- il funzionamento meccanico di tutti gli organi deve risultare inalterato;
- la forza e/o l'energia di azionamento deve essere conforme a quanto prescritto dalla normativa;
- la durata di funzionamento deve essere conforme a quanto prescritto dalla normativa;
- l'eventuale indicatore di pressione deve mantenersi funzionante;
- non deve esservi alcuna corrosione del metallo dell'estintore.

Al termine della prova i campioni devono essere lavati accuratamente per asportarne i depositi di sale.

**01.30.15.R06 Resistenza meccanica**

*Classe di Requisiti: Di stabilità*

*Classe di Esigenza: Sicurezza*

Gli estintori devono essere in grado di contrastare in modo efficace il prodursi di deformazioni o rotture sotto l'azione di determinate sollecitazioni.

**Prestazioni:**

La prova, per accertare la resistenza meccanica, deve essere eseguita su quattro estintori carichi e con tutti i relativi accessori (che normalmente sono sottoposti a pressione durante il funzionamento).

L'estintore è considerato idoneo qualora non si manifesti alcuno scoppio o rottura di componenti ed in ogni caso anche quando si verificano accettabili perdite non pericolose.

**Livello minimo della prestazione:**

La prova (effettuata su 4 estintori almeno) va eseguita con un martello cilindrico di acciaio del peso di 4 kg e del diametro di 75 mm, a facce piane, che deve essere fatto cadere da un'altezza (minimo di 150 mm) pari a  $H = M/20$  (metri) dove: M è la massa totale, espressa in chilogrammi, dell'intero estintore in funzionamento. L'estintore deve essere appoggiato su una superficie rigida e piana e deve essere caricato:

- verticalmente, nella sua posizione normale;
- orizzontalmente, con il dispositivo di chiusura rivolto verso la superficie di appoggio.

In ciascuna delle suddette posizioni, il dispositivo di chiusura deve essere direttamente caricato dal martello lasciato cadere dall'altezza H e nel punto di impatto stabilito dall'autorità incaricata ad effettuare la prova.

**ANOMALIE RISCONTRABILI**

**01.30.15.A01 Difetti alle valvole di sicurezza**

Difetti di funzionamento delle valvole di sicurezza.

**01.30.15.A02 Perdita di carico**

Perdita di carico dell'agente estinguente nel caso specifico della polvere estinguente.

**CONTROLLI ESEGUIBILI DALL'UTENTE**

**01.30.15.C01 Controllo carica**

*Cadenza: ogni mese*

*Tipologia: Controllo a vista*

Verificare che l'indicatore di pressione sia all'interno del campo verde.

- Requisiti da verificare: 1) *(Attitudine al) controllo della portata dei fluidi*; 2) *(Attitudine al) controllo della tenuta*; 3) *Efficienza*.
- Anomalie riscontrabili: 1) *Perdita di carico*.

## CONTROLLI ESEGUIBILI DA PERSONALE SPECIALIZZATO

### 01.30.15.C01 Controllo generale

*Cadenza: ogni mese*

*Tipologia: Controllo a vista*

Controllo dello stato generale e della corretta collocazione degli estintori. Verificare inoltre che non vi siano ostacoli che ne impediscano il corretto funzionamento.

- Requisiti da verificare: 1) *Comodità di uso e manovra*; 2) *Efficienza*.
- Ditte specializzate: *Tecnico antincendio, Specializzati vari*.

### 01.30.15.C02 Controllo tenuta valvole

*Cadenza: ogni 6 mesi*

*Tipologia: Registrazione*

Controllare che i dispositivi di sicurezza siano funzionanti.

- Requisiti da verificare: 1) *(Attitudine al) controllo della tenuta*; 2) *Comodità di uso e manovra*.
- Anomalie riscontrabili: 1) *Difetti alle valvole di sicurezza*.
- Ditte specializzate: *Tecnico antincendio, Specializzati vari*.

## MANUTENZIONI ESEGUIBILI DA PERSONALE SPECIALIZZATO

### 01.30.15.I01 Ricarica dell'agente estinguente

*Cadenza: ogni 36 mesi*

Ricaricare l'estintore e montarlo in perfetto stato di efficienza.

- Ditte specializzate: *Tecnico antincendio, Specializzati vari*.

### 01.30.15.I02 Revisione dell'estintore

*Cadenza: ogni 36 mesi*

Revisione dell'estintore secondo le scadenze massime indicate dalla norma e secondo il tipo di agente estinguente utilizzato.

- Ditte specializzate: *Tecnico antincendio, Specializzati vari*.

**Elemento Manutenibile: 01.30.16**

## Estintori a schiuma

**Unità Tecnologica: 01.30**

**Impianto di sicurezza e antincendio**

Si utilizzano per fuochi di classe A e B (ma possono essere caricati anche per incendi di classe C e/o D); non devono essere utilizzati su apparecchiature elettriche sotto tensione. L'estinguente può essere tenuto in pressione costante con un gas compresso, oppure essere messo in pressione al momento dell'uso con una cartuccia di CO<sub>2</sub>.

## REQUISITI E PRESTAZIONI (EM)

### 01.30.16.R01 (Attitudine al) controllo della portata dei fluidi

*Classe di Requisiti: Funzionalità d'uso*

*Classe di Esigenza: Funzionalità*

Gli estintori ed i relativi accessori (sicura, valvola di sicurezza, tubo flessibile) in rapporto al tipo di estinguente utilizzato devono garantire una portata della carica in grado di garantire i valori minimi di portata stabiliti per legge.

#### **Prestazioni:**

Per garantire un livello minimo di prestazione occorre che le cariche nominali (scelte in funzione del tipo di agente estinguente) degli estintori carrellati non siano inferiori a quelle definite dalla normativa.

#### **Livello minimo della prestazione:**

Le cariche nominali che devono assicurare gli estintori carrellati sono le seguenti:

- per estintori a schiuma una carica di 50-100-150 litri;
- per estintori a polvere chimica una carica di 30-50-100-150 Kg;
- per estintori ad anidride carbonica una carica di 18-27-54 Kg;
- per estintori ad idrocarburi alogenati una carica di 30-50 Kg.

### 01.30.16.R02 (Attitudine al) controllo della tenuta



*Classe di Requisiti: Di stabilità*

*Classe di Esigenza: Sicurezza*

Gli estintori indipendentemente dall'agente estinguente utilizzato devono essere in grado di evitare fughe degli agenti stessi.

**Prestazioni:**

Il controllo della tenuta degli estintori deve essere sempre garantito. La scala dell'indicatore di pressione deve avere:

- una zona di zero (per l'indicazione di pressione nulla) con una lancetta di indicazione;
- una zona di colore verde (zona operativa), corrispondente alle pressioni comprese tra le temperature di utilizzazione. Le zone ai due lati di quella verde devono essere di colore rosso.

**Livello minimo della prestazione:**

L'indicatore di pressione deve funzionare nell'intervallo di tolleranza di errore consentito. I materiali costruttivi dell'indicatore di pressione devono essere compatibili con le sostanze contenute (mezzo estinguente e gas ausiliario). Le prove per accertare il controllo della tenuta degli estintori devono essere eseguite a temperatura di 20 +/- 5 °C. Le pressioni rilevate devono essere arrotondate al più prossimo intero o mezzo bar. Gli errori di lettura tollerati sono:

- massimo +1 bar in corrispondenza dell'estremo della zona verde relativo alla pressione più bassa;
- +/- 6% in corrispondenza dell'estremo della zona verde relativo alla pressione più alta;
- il valore P (+20 °C) deve essere indicato sulla scala ed il relativo errore massimo tollerato è + 0,5 bar.

### **01.30.16.R03 Comodità di uso e manovra**

*Classe di Requisiti: Funzionalità d'uso*

*Classe di Esigenza: Funzionalità*

Gli estintori ed i relativi accessori (sicura, valvola di sicurezza, tubo flessibile) devono presentare caratteristiche di facilità di uso, di funzionalità e di manovrabilità.

**Prestazioni:**

Per garantire una comodità d'uso e quindi di funzionamento occorre che:

- l'emissione iniziale del mezzo estinguente non deve dipendere dalla ripetizione di una data manovra sullo stesso dispositivo;
- il meccanismo di azionamento deve essere dotato di una sicura, per prevenire funzionamenti intempestivi, che deve essere attivata con un'operazione distinta da quella compiuta per l'azionamento;
- l'elemento di sicurezza deve essere sigillato (da filo metallico con piombino). La sicura deve essere costruita in modo che nessuna azione manuale volontaria può provocare la scarica senza sblocco della sicura stessa, non deformi né rompa alcuna parte del meccanismo in modo tale da impedire la successiva scarica dell'estintore;
- tutti gli estintori con massa di agente estinguente maggiore di 3 kg, o un volume di agente estinguente maggiore di 3 l, devono essere dotati di un tubo flessibile di scarica. La lunghezza del tronco flessibile del tubo non deve essere minore di 400 mm.

Gli estintori devono essere dotati di una valvola di intercettazione, atta all'interruzione temporanea della scarica del mezzo estinguente. La valvola deve essere sufficientemente resistente a perdite dopo la cessazione della scarica.

**Livello minimo della prestazione:**

E' opportuno che sia assicurata la qualità della progettazione, della fabbricazione e dell'installazione dei materiali e componenti con riferimento a quanto indicato dalle norme e come certificato dalle ditte costruttrici di detti materiali e componenti.

### **01.30.16.R04 Efficienza**

*Classe di Requisiti: Funzionalità tecnologica*

*Classe di Esigenza: Funzionalità*

Gli estintori ed i relativi accessori (sicura, valvola di sicurezza, tubo flessibile) devono essere in grado di mantenere inalterate nel tempo le proprie capacità di rendimento assicurando un buon funzionamento.

**Prestazioni:**

Gli estintori di incendio portatili devono essere atti al funzionamento a temperature comprese fra -20 °C e +60 °C.

**Livello minimo della prestazione:**

E' opportuno che sia assicurata la qualità della progettazione, della fabbricazione e dell'installazione dei materiali e componenti con riferimento a quanto indicato dalle norme e come certificato dalle ditte costruttrici. Gli estintori devono soddisfare i seguenti requisiti:

- la scarica deve iniziare entro 10 s dall'apertura della valvola di intercettazione;
- la durata della scarica non deve essere minore del valore specificato dal costruttore;
- non più del 15% della carica iniziale di polvere BC o del 10% di quella degli altri agenti estinguenti deve rimanere nell'estintore dopo scarica ininterrotta, compreso tutto il gas ausiliario.

### **01.30.16.R05 Resistenza alla corrosione**

*Classe di Requisiti: Di stabilità*

*Classe di Esigenza: Sicurezza*

Gli estintori devono essere in grado di contrastare in modo efficace il prodursi di fenomeni di corrosione.

**Prestazioni:**

Per accertare la resistenza alla corrosione degli estintori si effettuano delle prove secondo quanto previsto dalle norme.

**Livello minimo della prestazione:**

Un estintore campione completo viene sottoposto per un periodo di 480 h alla prova di nebbia salina seguendo le modalità indicate dalla norma ISO 9227.

Al termine della prova devono essere soddisfatti i requisiti seguenti:

- il funzionamento meccanico di tutti gli organi deve risultare inalterato;
- la forza e/o l'energia di azionamento deve essere conforme a quanto prescritto dalla normativa;
- la durata di funzionamento deve essere conforme a quanto prescritto dalla normativa;
- l'eventuale indicatore di pressione deve mantenersi funzionante;
- non deve esservi alcuna corrosione del metallo dell'estintore.

Al termine della prova i campioni devono essere lavati accuratamente per asportarne i depositi di sale.

## 01.30.16.R06 Resistenza meccanica

*Classe di Requisiti: Di stabilità*

*Classe di Esigenza: Sicurezza*

Gli estintori devono essere in grado di contrastare in modo efficace il prodursi di deformazioni o rotture sotto l'azione di determinate sollecitazioni.

### **Prestazioni:**

La prova per accertare la resistenza meccanica, deve essere eseguita su quattro estintori carichi e con tutti i relativi accessori (che normalmente sono sottoposti a pressione durante il funzionamento).

L'estintore è considerato idoneo qualora, nel corso della prova d'urto, non si manifesti alcun indizio di scoppio, rottura o proiezione di componenti ed in ogni caso anche quando si verificano accettabili perdite non pericolose.

### **Livello minimo della prestazione:**

La prova (effettuata su 4 estintori almeno) deve essere eseguita come segue: un martello cilindrico di acciaio del peso di 4 kg e del diametro di 75 mm, a facce piane, deve essere fatto cadere da un'altezza (minimo di 150 mm) pari a  $H = M/20$  (metri) dove M è la massa totale, espressa in chilogrammi, dell'intero estintore in funzionamento. L'estintore deve essere appoggiato su una superficie rigida e piana e deve essere caricato:

- verticalmente, nella sua posizione normale;
- orizzontalmente, con il dispositivo di chiusura rivolto verso la superficie di appoggio.

In ciascuna delle suddette posizioni, il dispositivo di chiusura deve essere direttamente caricato dal martello lasciato cadere dall'altezza H e nel punto di impatto stabilito dall'autorità incaricata ad effettuare la prova.

## ANOMALIE RISCONTRABILI

### **01.30.16.A01 Difetti alle valvole di sicurezza**

Difetti di funzionamento delle valvole di sicurezza.

### **01.30.16.A02 Perdita di carico**

Perdita di carico dell'agente estinguente nel caso specifico della polvere estinguente.

## CONTROLLI ESEGUIBILI DA PERSONALE SPECIALIZZATO

### **01.30.16.C01 Controllo carica**

*Cadenza: ogni mese*

*Tipologia: Controllo a vista*

Verifica che l'indicatore di pressione sia all'interno del campo verde.

- Requisiti da verificare: 1) (*Attitudine al*) controllo della portata dei fluidi; 2) (*Attitudine al*) controllo della tenuta; 3) *Efficienza*.
- Anomalie riscontrabili: 1) *Perdita di carico*.
- Ditte specializzate: *Tecnico antincendio, Specializzati vari*.

### **01.30.16.C02 Controllo generale**

*Cadenza: ogni mese*

*Tipologia: Controllo a vista*

Controllo dello stato generale e della corretta collocazione degli estintori. Verificare inoltre che non vi siano ostacoli che ne impediscano il corretto funzionamento.

- Requisiti da verificare: 1) *Comodità di uso e manovra*; 2) *Efficienza*.
- Ditte specializzate: *Tecnico antincendio, Specializzati vari*.

### **01.30.16.C03 Controllo tenuta valvole**

*Cadenza: ogni 6 mesi*

*Tipologia: Registrazione*

Controllare che i dispositivi di sicurezza siano funzionanti.

- Requisiti da verificare: 1) (*Attitudine al*) controllo della tenuta; 2) *Comodità di uso e manovra*.
- Anomalie riscontrabili: 1) *Difetti alle valvole di sicurezza*.
- Ditte specializzate: *Tecnico antincendio, Specializzati vari*.

## MANUTENZIONI ESEGUIBILI DA PERSONALE SPECIALIZZATO

### **01.30.16.I01 Ricarica dell'agente estinguente**

*Cadenza: ogni 18 mesi*

Ricaricare l'estintore e montarlo in perfetto stato di efficienza.

- Ditte specializzate: *Tecnico antincendio, Specializzati vari*.

### **01.30.16.I02 Revisione dell'estintore**

*Cadenza: ogni 18 mesi*

Revisione dell'estintore secondo le scadenze massime indicate dalla norma e secondo il tipo di agente estinguente utilizzato.

- Ditte specializzate: *Tecnico antincendio, Specializzati vari*.

## Estintori ad acqua

Unità Tecnologica: 01.30

Impianto di sicurezza e antincendio

Gli estintori ad acqua contengono una soluzione acquosa basica ed una fiala di acido. Al momento dell'uso si rompe la fiala e l'acido reagisce con la soluzione basica producendo anidride carbonica. La CO<sub>2</sub> mette in pressione l'apparecchio espellendo l'acqua. I reattivi più diffusi sono l'acido solforico ed il bicarbonato di sodio. Gli estintori ad acqua si utilizzano su piccoli fuochi di classe A; su quelli di classe B soltanto se l'apparecchio è ad acqua nebulizzata o additivata. Non si impiegano mai su apparecchiature elettriche sotto tensione. L'uso di questi estintori è, oggi, alquanto limitato.

### REQUISITI E PRESTAZIONI (EM)

#### 01.30.17.R01 (Attitudine al) controllo della portata dei fluidi

*Classe di Requisiti: Funzionalità d'uso*

*Classe di Esigenza: Funzionalità*

Gli estintori ed i relativi accessori (sicura, valvola di sicurezza, tubo flessibile) in rapporto al tipo di estinguente utilizzato devono garantire una portata della carica in grado di garantire i valori minimi di portata stabiliti per legge.

##### **Prestazioni:**

Per garantire un livello minimo di prestazione occorre che le cariche nominali (scelte in funzione del tipo di agente estinguente) degli estintori carrellati non siano inferiori a quelle definite dalla normativa.

##### **Livello minimo della prestazione:**

Le cariche nominali che devono assicurare gli estintori carrellati sono le seguenti:

- per estintori a schiuma una carica di 50-100-150 litri;
- per estintori a polvere chimica una carica di 30-50-100-150 Kg;
- per estintori ad anidride carbonica una carica di 18-27-54 Kg;
- per estintori ad idrocarburi alogenati una carica di 30-50 Kg.

#### 01.30.17.R02 (Attitudine al) controllo della tenuta

*Classe di Requisiti: Di stabilità*

*Classe di Esigenza: Sicurezza*

Gli estintori indipendentemente dall'agente estinguente utilizzato devono essere in grado di evitare fughe degli agenti stessi.

##### **Prestazioni:**

Il controllo della tenuta degli estintori deve essere sempre garantito. La scala dell'indicatore di pressione deve avere:

- una zona di zero (per l'indicazione di pressione nulla) con una lancetta di indicazione;
- una zona di colore verde (zona operativa), corrispondente alle pressioni comprese tra le temperature di utilizzazione. Le zone ai due lati di quella verde devono essere di colore rosso.

##### **Livello minimo della prestazione:**

L'indicatore di pressione deve funzionare nell'intervallo di tolleranza di errore consentito. I materiali costruttivi dell'indicatore di pressione devono essere compatibili con le sostanze contenute (mezzo estinguente e gas ausiliario). Tutte le prove per accertare il controllo della tenuta degli estintori devono essere eseguite a temperatura di 20 +/- 5 °C. Le pressioni rilevate devono essere arrotondate al più prossimo intero o mezzo bar. Gli errori di lettura tollerati sono:

- massimo +1 bar in corrispondenza dell'estremo della zona verde relativo alla pressione più bassa;
- +/- 6% in corrispondenza dell'estremo della zona verde relativo alla pressione più alta;
- il valore P (+20 °C) deve essere indicato sulla scala ed il relativo errore massimo tollerato è +0,5 bar.

#### 01.30.17.R03 Comodità di uso e manovra

*Classe di Requisiti: Funzionalità d'uso*

*Classe di Esigenza: Funzionalità*

Gli estintori ed i relativi accessori (sicura, valvola di sicurezza, tubo flessibile) devono presentare caratteristiche di facilità di uso, di funzionalità e di manovrabilità.

##### **Prestazioni:**

Per garantire una comodità d'uso e quindi di funzionamento occorre che:

- l'emissione iniziale del mezzo estinguente non deve dipendere dalla ripetizione di una data manovra sullo stesso dispositivo;
  - il meccanismo di azionamento deve essere dotato di una sicura, per prevenire funzionamenti intempestivi, che deve essere attivata con un'operazione distinta da quella compiuta per l'azionamento;
  - l'elemento di sicurezza deve essere sigillato (da filo metallico con piombino). La sicura deve essere costruita in modo che nessuna azione manuale volontaria può provocare la scarica senza blocco della sicura stessa, non deformi né rompa alcuna parte del meccanismo in modo tale da impedire la successiva scarica dell'estintore;
  - tutti gli estintori con massa di agente estinguente maggiore di 3 kg, o un volume di agente estinguente maggiore di 3 l, devono essere dotati di un tubo flessibile di scarica. La lunghezza del tronco flessibile del tubo non deve essere minore di 400 mm.
- Gli estintori devono essere dotati di una valvola di intercettazione, atta all'interruzione temporanea della scarica del mezzo estinguente. La valvola deve essere sufficientemente resistente a perdite dopo la cessazione della scarica.

##### **Livello minimo della prestazione:**

E' opportuno che sia assicurata la qualità della progettazione, della fabbricazione e dell'installazione dei materiali e componenti con

riferimento a quanto indicato dalle norme e come certificato dalle ditte costruttrici di detti materiali e componenti.

### **01.30.17.R04 Efficienza**

*Classe di Requisiti: Funzionalità tecnologica*

*Classe di Esigenza: Funzionalità*

Gli estintori ed i relativi accessori (sicura, valvola di sicurezza, tubo flessibile) devono essere in grado di mantenere inalterate nel tempo le proprie capacità di rendimento assicurando un buon funzionamento.

#### **Prestazioni:**

Gli estintori di incendio portatili devono essere atti al funzionamento a temperature comprese fra -20 °C e +60 °C. Per gli estintori a base d'acqua, le temperature limiti inferiori devono essere +5 °C, 0 °C, -10 °C, -15 °C, -20 °C, -25 °C, -30 °C a richiesta del produttore.

#### **Livello minimo della prestazione:**

E' opportuno che sia assicurata la qualità della progettazione, della fabbricazione e dell'installazione dei materiali e componenti con riferimento a quanto indicato dalle norme e come certificato dalle ditte costruttrici. Gli estintori devono soddisfare i seguenti requisiti:

- la scarica deve iniziare entro 10 s dall'apertura della valvola di intercettazione;
- la durata della scarica non deve essere minore del valore specificato dal costruttore;
- non più del 15% della carica iniziale di polvere BC o del 10% di quella degli altri agenti estinguenti deve rimanere nell'estintore dopo scarica ininterrotta, compreso tutto il gas ausiliario.

### **01.30.17.R05 Resistenza alla corrosione**

*Classe di Requisiti: Di stabilità*

*Classe di Esigenza: Sicurezza*

Gli estintori devono essere in grado di contrastare in modo efficace il prodursi di fenomeni di corrosione.

#### **Prestazioni:**

Per accertare la resistenza alla corrosione degli estintori si effettuano delle prove secondo quanto previsto dalle norme.

#### **Livello minimo della prestazione:**

Un estintore campione completo viene sottoposto per un periodo di 480 h alla prova di nebbia salina seguendo le modalità indicate dalla norma ISO 9227.

Al termine della prova devono essere soddisfatti i requisiti seguenti:

- il funzionamento meccanico di tutti gli organi deve risultare inalterato;
- la forza e/o l'energia di azionamento deve essere conforme a quanto prescritto dalla normativa;
- la durata di funzionamento deve essere conforme a quanto prescritto dalla normativa;
- l'eventuale indicatore di pressione deve mantenersi funzionante;
- non deve esservi alcuna corrosione del metallo dell'estintore.

Al termine della prova i campioni devono essere lavati accuratamente per asportarne i depositi di sale.

### **01.30.17.R06 Resistenza meccanica**

*Classe di Requisiti: Di stabilità*

*Classe di Esigenza: Sicurezza*

Gli estintori devono essere in grado di contrastare in modo efficace il prodursi di deformazioni o rotture sotto l'azione di determinate sollecitazioni.

#### **Prestazioni:**

La prova per accertare la resistenza meccanica, deve essere eseguita su quattro estintori carichi e con tutti i relativi accessori (che normalmente sono sottoposti a pressione durante il funzionamento).

Nel caso presente (estintore che utilizza come agente estinguente l'acqua) può essere aggiunto un anticongelante per prevenire il congelamento. L'estintore è considerato idoneo qualora, nel corso della prova d'urto, non si manifesti alcun indizio di scoppio, rottura o proiezione di componenti ed in ogni caso anche quando si verificano accettabili perdite non pericolose.

#### **Livello minimo della prestazione:**

La prova (effettuata su 4 estintori almeno) deve essere eseguita come segue:

un martello cilindrico di acciaio del peso di 4 kg e del diametro di 75 mm, a facce piane, deve essere fatto cadere da un'altezza (minimo di 150 mm) pari a  $H = M/20$  (metri) dove M è la massa totale, espressa in chilogrammi, dell'intero estintore in funzionamento. L'estintore deve essere appoggiato su una superficie rigida e piana e deve essere caricato:

- verticalmente, nella sua posizione normale;
- orizzontalmente, con il dispositivo di chiusura rivolto verso la superficie di appoggio.

In ciascuna delle suddette posizioni, il dispositivo di chiusura deve essere direttamente caricato dal martello lasciato cadere dall'altezza H e nel punto di impatto stabilito dall'autorità incaricata ad effettuare la prova.

## **ANOMALIE RISCONTRABILI**

### **01.30.17.A01 Difetti alle valvole di sicurezza**

Difetti di funzionamento delle valvole di sicurezza.

### **01.30.17.A02 Perdita di carico**

Perdita di carico dell'agente estinguente.

## **CONTROLLI ESEGUIBILI DA PERSONALE SPECIALIZZATO**

### **01.30.17.C01 Controllo carica**

*Cadenza: ogni mese*

*Tipologia: Controllo a vista*

Verifica che l'indicatore di pressione sia all'interno del campo verde.

- Requisiti da verificare: 1) *(Attitudine al) controllo della portata dei fluidi*; 2) *(Attitudine al) controllo della tenuta*; 3) *Efficienza*.
- Anomalie riscontrabili: 1) *Perdita di carico*.
- Ditte specializzate: *Tecnico antincendio, Specializzati vari*.

### 01.30.17.C02 Controllo generale

*Cadenza: ogni mese*

*Tipologia: Controllo a vista*

Controllo dello stato generale e della corretta collocazione degli estintori. Verificare inoltre che non vi siano ostacoli che ne impediscano il corretto funzionamento.

- Requisiti da verificare: 1) *Comodità di uso e manovra*; 2) *Efficienza*.
- Ditte specializzate: *Tecnico antincendio, Specializzati vari*.

### 01.30.17.C03 Controllo tenuta valvole

*Cadenza: ogni 6 mesi*

*Tipologia: Registrazione*

Controllare che i dispositivi di sicurezza siano funzionanti.

- Requisiti da verificare: 1) *(Attitudine al) controllo della tenuta*; 2) *Comodità di uso e manovra*.
- Anomalie riscontrabili: 1) *Difetti alle valvole di sicurezza*.
- Ditte specializzate: *Tecnico antincendio, Specializzati vari*.

## MANUTENZIONI ESEGUIBILI DA PERSONALE SPECIALIZZATO

### 01.30.17.I01 Ricarica dell'agente estinguente

*Cadenza: ogni 18 mesi*

Ricaricare l'estintore e montarlo in perfetto stato di efficienza.

- Ditte specializzate: *Tecnico antincendio, Specializzati vari*.

### 01.30.17.I02 Revisione dell'estintore

*Cadenza: ogni 18 mesi*

Revisione dell'estintore secondo le scadenze massime indicate dalla norma e secondo il tipo di agente estinguente utilizzato.

- Ditte specializzate: *Tecnico antincendio, Specializzati vari*.

**Elemento Manutenibile: 01.30.18**

## Estintori ad anidride carbonica

**Unità Tecnologica: 01.30**

**Impianto di sicurezza e antincendio**

Si impiegano su fuochi di classe B, C e su apparecchiature elettriche sotto tensione. Funzionano a temperature comprese tra - 5 e + 60 °C ma non possono essere adoperati in ambienti di ridotte dimensioni in quanto la concentrazione di anidride carbonica può risultare nociva per le persone.

## REQUISITI E PRESTAZIONI (EM)

### 01.30.18.R01 (Attitudine al) controllo della portata dei fluidi

*Classe di Requisiti: Funzionalità d'uso*

*Classe di Esigenza: Funzionalità*

Gli estintori ed i relativi accessori (sicura, valvola di sicurezza, tubo flessibile) in rapporto al tipo di estinguente utilizzato devono garantire una portata della carica in grado di garantire i valori minimi di portata stabiliti per legge.

#### **Prestazioni:**

Per garantire un livello minimo di prestazione occorre che le cariche nominali (scelte in funzione del tipo di agente estinguente) degli estintori carrellati non siano inferiori a quelle definite dalla normativa di settore.

#### **Livello minimo della prestazione:**

Le cariche nominali che devono assicurare gli estintori carrellati sono le seguenti:

- per estintori a schiuma una carica di 50-100-150 litri;
- per estintori a polvere chimica una carica di 30-50-100-150 Kg;
- per estintori ad anidride carbonica una carica di 18-27-54 Kg;
- per estintori ad idrocarburi alogenati una carica di 30-50 Kg.

### 01.30.18.R02 (Attitudine al) controllo della tenuta

*Classe di Requisiti: Di stabilità*

*Classe di Esigenza: Sicurezza*

Gli estintori indipendentemente dall'agente estinguente utilizzato, devono essere in grado di evitare fughe degli agenti stessi.

**Prestazioni:**

Il controllo della tenuta degli estintori deve essere sempre garantito. La scala dell'indicatore di pressione deve avere:

- una zona di zero (per l'indicazione di pressione nulla) con una lancetta di indicazione;
- una zona di colore verde (zona operativa), corrispondente alle pressioni comprese tra le temperature di utilizzazione. Le zone ai due lati di quella verde devono essere di colore rosso.

**Livello minimo della prestazione:**

L'indicatore di pressione deve funzionare nell'intervallo di tolleranza di errore consentito. I materiali costruttivi dell'indicatore di pressione devono essere compatibili con le sostanze contenute (mezzo estinguente e gas ausiliario). Tutte le prove per accertare il controllo della tenuta degli estintori devono essere eseguite a temperatura di 20 +/- 5 °C. Gli errori di lettura tollerati sono:

- massimo +1 bar in corrispondenza dell'estremo della zona verde relativo alla pressione più bassa;
- +/- 6% in corrispondenza dell'estremo della zona verde relativo alla pressione più alta;
- il valore P (+20 °C) deve essere indicato sulla scala ed il relativo errore massimo tollerato è + 0,5 bar.

**01.30.18.R03 Comodità di uso e manovra**

*Classe di Requisiti: Funzionalità d'uso*

*Classe di Esigenza: Funzionalità*

Gli estintori ed i relativi accessori (sicura, valvola di sicurezza, tubo flessibile) devono presentare caratteristiche di facilità di uso, di funzionalità e di manovrabilità.

**Prestazioni:**

Per garantire una comodità d'uso e quindi di funzionamento occorre che:

- l'emissione iniziale del mezzo estinguente non deve dipendere dalla ripetizione di una data manovra sullo stesso dispositivo;
- il meccanismo di azionamento deve essere dotato di una sicura, per prevenire funzionamenti intempestivi, che deve essere attivata con un'operazione distinta da quella compiuta per l'azionamento;
- l'elemento di sicurezza deve essere sigillato (da filo metallico con piombino). La sicura deve essere costruita in modo che nessuna azione manuale volontaria può provocare la scarica senza sblocco della sicura stessa, non deformi né rompa alcuna parte del meccanismo in modo tale da impedire la successiva scarica dell'estintore;
- tutti gli estintori con massa di agente estinguente maggiore di 3 kg, o un volume di agente estinguente maggiore di 3 l, devono essere dotati di un tubo flessibile di scarica. La lunghezza del tronco flessibile del tubo non deve essere minore di 400 mm.

Gli estintori devono essere dotati di una valvola di intercettazione, atta all'interruzione temporanea della scarica del mezzo estinguente. La valvola deve essere sufficientemente resistente a perdite dopo la cessazione della scarica.

**Livello minimo della prestazione:**

E' opportuno che sia assicurata la qualità della progettazione, della fabbricazione e dell'installazione dei materiali e componenti con riferimento a quanto indicato dalle norme e come certificato dalle ditte costruttrici di detti materiali e componenti.

**01.30.18.R04 Efficienza**

*Classe di Requisiti: Funzionalità tecnologica*

*Classe di Esigenza: Funzionalità*

Gli estintori ed i relativi accessori (sicura, valvola di sicurezza, tubo flessibile) devono essere in grado di mantenere inalterate nel tempo le proprie capacità di rendimento assicurando un buon funzionamento.

**Prestazioni:**

Gli estintori di incendio portatili devono essere atti al funzionamento a temperature comprese fra -20 °C e +60 °C.

**Livello minimo della prestazione:**

E' opportuno che sia assicurata la qualità della progettazione, della fabbricazione e dell'installazione dei materiali e componenti con riferimento a quanto indicato dalle norme e come certificato dalle ditte costruttrici. Gli estintori devono soddisfare i seguenti requisiti:

- la scarica deve iniziare entro 10 s dall'apertura della valvola di intercettazione;
- la durata della scarica non deve essere minore del valore specificato dal costruttore;
- non più del 15% della carica iniziale di polvere BC o del 10% di quella degli altri agenti estinguenti deve rimanere nell'estintore dopo scarica ininterrotta, compreso tutto il gas ausiliario.

**01.30.18.R05 Resistenza alla corrosione**

*Classe di Requisiti: Di stabilità*

*Classe di Esigenza: Sicurezza*

Gli estintori devono essere in grado di contrastare in modo efficace il prodursi di fenomeni di corrosione.

**Prestazioni:**

Per accertare la resistenza alla corrosione degli estintori si effettuano delle prove secondo quanto previsto dalle norme.

**Livello minimo della prestazione:**

Un estintore campione completo viene sottoposto per un periodo di 480 h alla prova di nebbia salina seguendo le modalità indicate dalla norma ISO 9227.

Al termine della prova devono essere soddisfatti i requisiti seguenti:

- il funzionamento meccanico di tutti gli organi deve risultare inalterato;
- la forza e/o l'energia di azionamento deve essere conforme a quanto prescritto dalla normativa;
- la durata di funzionamento deve essere conforme a quanto prescritto dalla normativa;
- l'eventuale indicatore di pressione deve mantenersi funzionante;
- non deve esservi alcuna corrosione del metallo dell'estintore.

Al termine della prova i campioni devono essere lavati accuratamente per asportarne i depositi di sale.

**01.30.18.R06 Resistenza meccanica**

*Classe di Requisiti: Di stabilità*

*Classe di Esigenza: Sicurezza*

Gli estintori devono essere in grado di contrastare in modo efficace il prodursi di deformazioni o rotture sotto l'azione di determinate sollecitazioni.

**Prestazioni:**

La prova per accertare la resistenza meccanica, deve essere eseguita su quattro estintori carichi e con tutti i relativi accessori (che normalmente sono sottoposti a pressione durante il funzionamento).

L'estintore è considerato idoneo qualora non si manifesti alcuno scoppio o rottura di componenti ed in ogni caso anche quando si verificano accettabili perdite non pericolose.

**Livello minimo della prestazione:**

La prova (effettuata su 4 estintori almeno) deve essere eseguita come segue:

un martello cilindrico di acciaio del peso di 4 kg e del diametro di 75 mm, a facce piane, deve essere fatto cadere da un'altezza (minimo di 150 mm) pari a  $H = M/20$  (metri) dove M è la massa totale, espressa in chilogrammi, dell'intero estintore in funzionamento. L'estintore deve essere appoggiato su una superficie rigida e piana e deve essere caricato:

- verticalmente, nella sua posizione normale;
- orizzontalmente, con il dispositivo di chiusura rivolto verso la superficie di appoggio.

In ciascuna delle suddette posizioni, il dispositivo di chiusura deve essere direttamente caricato dal martello lasciato cadere dall'altezza H e nel punto di impatto stabilito dall'autorità incaricata ad effettuare la prova.

## ANOMALIE RISCONTRABILI

### 01.30.18.A01 Difetti alle valvole di sicurezza

Difetti di funzionamento delle valvole di sicurezza.

### 01.30.18.A02 Perdita di carico

Perdita di carico dell'agente estinguente nel caso specifico della polvere estinguente.

## CONTROLLI ESEGUIBILI DA PERSONALE SPECIALIZZATO

### 01.30.18.C01 Controllo carica

*Cadenza: ogni mese*

*Tipologia: Controllo a vista*

Verifica che l'indicatore di pressione sia all'interno del campo verde.

- Requisiti da verificare: 1) (Attitudine al) controllo della portata dei fluidi; 2) (Attitudine al) controllo della tenuta; 3) Efficienza.
- Anomalie riscontrabili: 1) Perdita di carico.
- Ditte specializzate: *Tecnico antincendio, Specializzati vari.*

### 01.30.18.C02 Controllo generale

*Cadenza: ogni mese*

*Tipologia: Controllo a vista*

Controllo dello stato generale e della corretta collocazione degli estintori. Verificare inoltre che non vi siano ostacoli che ne impediscano il corretto funzionamento.

- Requisiti da verificare: 1) Comodità di uso e manovra; 2) Efficienza.
- Ditte specializzate: *Tecnico antincendio, Specializzati vari.*

### 01.30.18.C03 Controllo tenuta valvole

*Cadenza: ogni 6 mesi*

*Tipologia: Registrazione*

Controllare che i dispositivi di sicurezza siano funzionanti.

- Requisiti da verificare: 1) (Attitudine al) controllo della tenuta; 2) Comodità di uso e manovra.
- Anomalie riscontrabili: 1) Difetti alle valvole di sicurezza.
- Ditte specializzate: *Tecnico antincendio, Specializzati vari.*

## MANUTENZIONI ESEGUIBILI DA PERSONALE SPECIALIZZATO

### 01.30.18.I01 Ricarica dell'agente estinguente

*Cadenza: ogni 60 mesi*

Ricaricare l'estintore e montarlo in perfetto stato di efficienza.

- Ditte specializzate: *Tecnico antincendio, Specializzati vari.*

### 01.30.18.I02 Revisione dell'estintore

*Cadenza: ogni 60 mesi*

Revisione dell'estintore secondo le scadenze massime indicate dalla norma e secondo il tipo di agente estinguente utilizzato.

- Ditte specializzate: *Tecnico antincendio, Specializzati vari.*

**Elemento Manutenibile: 01.30.19**

## Evacuatori di fumo e di calore per coperture

Gli evacuatori naturali di fumo e calore (EFC) nascono come elementi posti in copertura (piana, inclinata, a shed) che favoriscono, in caso d'incendio, la fuoriuscita dei fumi e gas caldi prodotti durante lo sviluppo di un incendio. Come elemento di protezione attiva, l'evacuatore di fumo e calore deve garantire l'efficacia in qualunque situazione ambientale; l'elemento distintivo dell'evacuatore è la superficie aerodinamica o Aa attraverso la quale lo stesso è in grado di estrarre i gas caldi in caso d'incendio in determinate condizioni di esercizio.

## REQUISITI E PRESTAZIONI (EM)

### 01.30.19.R01 Efficienza

*Classe di Requisiti: Funzionalità tecnologica*

*Classe di Esigenza: Funzionalità*

Gli evacuatori di fumo e calore devono essere in grado di mantenere inalterate nel tempo le proprie capacità di rendimento assicurando un buon funzionamento.

**Prestazioni:**

Gli evacuatori di fumo e di calore devono essere idonei ad assicurare stabilità e resistenza in modo da garantirne durata e funzionalità nel tempo, senza pregiudicare la sicurezza degli utenti.

**Livello minimo della prestazione:**

La sicurezza di funzionamento viene determinata mediante un azionamento di 50 volte del dispositivo di apertura manuale e con una forza pari a quella indicata dal costruttore dell'apparecchio. Nel caso che gli EFC siano utilizzati anche per scopi di ventilazione la prova di funzionamento deve essere effettuata dopo 10000 cicli di apertura in posizione di ventilazione.

### 01.30.19.R02 Reazione al fuoco

*Classe di Requisiti: Protezione antincendio*

*Classe di Esigenza: Sicurezza*

Gli evacuatori di fumo e di calore devono assumere un comportamento al fuoco tale che non subiscano trasformazioni chimico fisiche tali da comprometterne la funzionalità.

**Prestazioni:**

Gli evacuatori di fumo e di calore devono essere di materiale non combustibile avente caratteristiche fisiche e chimiche tali da poterne assicurare l'integrità in maniera affidabile.

**Livello minimo della prestazione:**

La reazione al fuoco dei materiali costituenti gli EFC deve essere verificata in base alla norma UNI 8457 e UNI 9177.

### 01.30.19.R03 Resistenza al calore

*Classe di Requisiti: Di stabilità*

*Classe di Esigenza: Sicurezza*

Gli evacuatori di fumo e di calore devono essere realizzati con materiali tali da avere un adeguato grado di resistenza se sottoposti a sbalzi di temperatura con successivo propagarsi di calore.

**Prestazioni:**

Gli evacuatori di fumo e di calore devono essere di materiale avente caratteristiche fisiche e chimiche tali da poterne assicurare l'integrità in maniera affidabile se sottoposto a sbalzi temperatura che provocano un aumento della stessa.

**Livello minimo della prestazione:**

La resistenza al calore dei materiali costituenti gli EFC deve essere verificata in base prova descritta nella norma UNI 9494 ed eseguita su almeno due campioni. La prova risulta valida se alla fine gli EFC possono essere manualmente aperti, chiusi e richiusi senza difficoltà. Alla fine della prova deve essere rilasciato il certificato di prova con tutte le indicazioni seguite per la esecuzione della prova stessa.

## ANOMALIE RISCONTRABILI

### 01.30.19.A01 Deposito superficiale

Accumulo di materiale e di incrostazioni di diversa consistenza, spessore e aderenza diversa.

### 01.30.19.A02 Difetti ai dispositivi termici

Difetti di funzionamento dei dispositivi termici di apertura dovuti ad errori di taratura.

### 01.30.19.A03 Difetti ai meccanismi di leveraggio

Difetti di funzionamento dei dispositivi di apertura.

### 01.30.19.A04 Difetti di ancoraggio

Difetti nell'installazione ed ancoraggio degli evacuatori di fumo e di calore alla copertura con conseguente rischio di crollo delle parti.

### 01.30.19.A05 Penetrazione e ristagni d'acqua

Comparsa di macchie da umidità e/o gocciolamento localizzato in prossimità degli elementi di raccordo con la copertura.

## CONTROLLI ESEGUIBILI DA PERSONALE SPECIALIZZATO

### 01.30.19.C01 Controllo generale



Cadenza: ogni 12 mesi

Tipologia: Controllo a vista

Controllo dello stato generale e della corretta collocazione degli evacuatori. Verificare inoltre che non vi siano ostacoli che ne impediscano il corretto funzionamento.

• Anomalie riscontrabili: 1) Deposito superficiale; 2) Difetti ai meccanismi di leveraggio; 3) Difetti di ancoraggio; 4) Penetrazione e ristagni d'acqua.

• Ditte specializzate: *Tecnico antincendio, Specializzati vari.*

## MANUTENZIONI ESEGUIBILI DA PERSONALE SPECIALIZZATO

### 01.30.19.I01 Lubrificazione

Cadenza: ogni 12 mesi

Effettuare la lubrificazione di tutti i meccanismi quali perni, pistoni e leveraggi.

• Ditte specializzate: *Tecnico antincendio, Specializzati vari.*

### 01.30.19.I02 Sostituzione dispositivi termici

Cadenza: a guasto

Sostituire i dispositivi termici che consentono l'apertura degli evacuatori in seguito ad un incendio.

• Ditte specializzate: *Tecnico antincendio.*

Elemento Manutenibile: 01.30.20

## Evacuatori di fumo e di calore per parete

Unità Tecnologica: 01.30

Impianto di sicurezza e antincendio

Gli evacuatori naturali di fumo e calore (EFC) nascono come elementi posti in copertura che favoriscono, in caso d'incendio, la fuoriuscita dei fumi e gas caldi prodotti durante lo sviluppo di un incendio.

In caso di impossibilità di intervenire sulla copertura o per ottimizzare le aperture presenti sulle facciate può essere necessario installare gli evacuatori a parete.

## REQUISITI E PRESTAZIONI (EM)

### 01.30.20.R01 Efficienza

Classe di Requisiti: *Funzionalità tecnologica*

Classe di Esigenza: *Funzionalità*

Gli evacuatori di fumo e calore devono essere in grado di mantenere inalterate nel tempo le proprie capacità di rendimento assicurando un buon funzionamento.

#### Prestazioni:

Gli evacuatori di fumo e di calore devono essere idonei ad assicurare stabilità e resistenza in modo da garantirne durata e funzionalità nel tempo, senza pregiudicare la sicurezza degli utenti.

#### Livello minimo della prestazione:

La sicurezza di funzionamento viene determinata mediante un azionamento di 50 volte del dispositivo di apertura manuale e con una forza pari a quella indicata dal costruttore dell'apparecchio. Nel caso che gli EFC siano utilizzati anche per scopi di ventilazione la prova di funzionamento deve essere effettuata dopo 10000 cicli di apertura in posizione di ventilazione.

### 01.30.20.R02 Resistenza al calore

Classe di Requisiti: *Di stabilità*

Classe di Esigenza: *Sicurezza*

Gli evacuatori di fumo e di calore devono essere realizzati con materiali tali da avere un adeguato grado di resistenza se sottoposti a sbalzi di temperatura con successivo propagarsi di calore.

#### Prestazioni:

Gli evacuatori di fumo e di calore devono essere di materiale avente caratteristiche fisiche e chimiche tali da poterne assicurare l'integrità in maniera affidabile se sottoposto a sbalzi di temperatura che provocano un aumento della stessa.

#### Livello minimo della prestazione:

La resistenza al calore dei materiali costituenti gli EFC deve essere verificata in base prova descritta nella norma UNI 9494 ed eseguita su almeno due campioni. La prova risulta valida se alla fine gli EFC possono essere manualmente aperti, chiusi e richiusi senza difficoltà. Alla fine della prova deve essere rilasciato il certificato di prova con tutte le indicazioni seguite per la esecuzione della prova stessa.

## ANOMALIE RISCOINTRABILI

### 01.30.20.A01 Corrosione

Fenomeni di corrosione degli elementi metallici.

### **01.30.20.A02 Deposito superficiale**

Accumulo di materiale e di incrostazioni di diversa consistenza, spessore e aderenza diversa.

### **01.30.20.A03 Difetti ai dispositivi termici**

Difetti di funzionamento dei dispositivi termici di apertura dovuti ad errori di taratura.

### **01.30.20.A04 Difetti ai meccanismi di leveraggio**

Difetti di funzionamento dei dispositivi di apertura.

### **01.30.20.A05 Difetti di ancoraggio**

Difetti nell'installazione ed ancoraggio degli evacuatori di fumo e di calore con conseguente rischio di crollo delle parti.

### **01.30.20.A06 Penetrazione e ristagni d'acqua**

Comparsa di macchie da umidità e/o gocciolamento localizzato in prossimità degli elementi di raccordo con la parete.

## **CONTROLLI ESEGUIBILI DA PERSONALE SPECIALIZZATO**

### **01.30.20.C01 Controllo generale**

*Cadenza: ogni 12 mesi*

*Tipologia: Controllo a vista*

Controllo dello stato generale e della corretta collocazione degli evacuatori. Verificare inoltre che non vi siano ostacoli che ne impediscano il corretto funzionamento.

• Anomalie riscontrabili: 1) Deposito superficiale; 2) Difetti ai meccanismi di leveraggio; 3) Difetti di ancoraggio; 4) Penetrazione e ristagni d'acqua.

• Ditte specializzate: *Tecnico antincendio, Specializzati vari.*

## **MANUTENZIONI ESEGUIBILI DA PERSONALE SPECIALIZZATO**

### **01.30.20.I01 Lubrificazione**

*Cadenza: ogni 12 mesi*

Effettuare la lubrificazione di tutti i meccanismi quali perni, pistoni e leveraggi.

• Ditte specializzate: *Tecnico antincendio, Specializzati vari.*

### **01.30.20.I02 Pulizia alette**

*Cadenza: ogni 3 mesi*

Eseguire la pulizia delle alette degli evacuatori.

• Ditte specializzate: *Tecnico antincendio.*

### **01.30.20.I03 Sostituzione dispositivi termici**

*Cadenza: ogni anno*

Sostituire i dispositivi termici che consentono l'apertura degli evacuatori in caso di incendio.

• Ditte specializzate: *Tecnico antincendio.*

**Elemento Manutenibile: 01.30.21**

## **Griglia di aerazione REI**

**Unità Tecnologica: 01.30**

**Impianto di sicurezza e antincendio**

Le griglie di aerazione antincendio o griglie di transito sono generalmente costituite da telaio in materiale incombustibile con all'interno lamelle sagomate ricoperte da guarnizioni termo espandenti; tali guarnizioni infatti, in caso d'incendio con una temperatura di circa 150°, si espandono fino a 35 volte il proprio spessore in modo tale da sigillare completamente il varco non consentendo il passaggio di fumo.

Il telaio perimetrale e le protezioni laterali sono costituite da speciale lamiera traforata in modo da consentire il passaggio dell'aria e, in caso di incendio, la non fuori uscita del materiale intumescente espanso.

## **REQUISITI E PRESTAZIONI (EM)**

### **01.30.21.R01 Stabilità chimico reattiva**

*Classe di Requisiti: Protezione dagli agenti chimici ed organici*

*Classe di Esigenza: Sicurezza*

I canali e le griglie devono essere realizzati con materiali in grado di mantenere inalterate nel tempo le proprie caratteristiche chimico-fisiche.

#### **Prestazioni:**

Per garantire la stabilità chimico reattiva i materiali e componenti dei canali e delle griglie non devono presentare incompatibilità chimico-fisica fra loro evitando allo scopo contatto tra metalli e materiali aggressivi.

#### **Livello minimo della prestazione:**

Devono essere rispettati i livelli previsti in sede di progetto.

### **01.30.21.R02 (Attitudine al) controllo della tenuta**

*Classe di Requisiti: Di stabilità*

*Classe di Esigenza: Sicurezza*

I canali e le griglie devono essere realizzati con materiali e componenti idonei ad impedire fughe dei fluidi.

#### **Prestazioni:**

I materiali e componenti devono garantire la tenuta in condizioni di pressione e temperatura corrispondenti a quelle massime o minime di esercizio.

#### **Livello minimo della prestazione:**

I componenti degli impianti possono essere verificati per accertarne la capacità al controllo della tenuta secondo le prove indicate dalla normativa UNI vigente.

## **ANOMALIE RISCONTRABILI**

### **01.30.21.A01 Anomalie dei deflettori**

Difetti di posizionamento dei deflettori delle griglie.

### **01.30.21.A02 Anomalie dei sostegni**

Difetti di stabilità dei sostegni delle griglie.

### **01.30.21.A03 Difetti di regolazione e controllo**

Difetti di funzionamento dei dispositivi di comando.

### **01.30.21.A04 Incrostazioni**

Depositi ed accumuli che impediscono il normale funzionamento delle griglie di estrazione.

## **CONTROLLI ESEGUIBILI DA PERSONALE SPECIALIZZATO**

### **01.30.21.C01 Controllo generale**

*Cadenza: ogni 3 mesi*

*Tipologia: Ispezione a vista*

Controllo dello stato delle griglie verificando la presenza di lesioni o di sconnessioni. Verificare che i deflettori delle griglie siano ben orientati.

- Anomalie riscontrabili: 1) *Incrostazioni*; 2) *Anomalie dei sostegni*; 3) *Anomalie dei deflettori*.
- Ditte specializzate: *Tecnici di livello superiore*.

## **MANUTENZIONI ESEGUIBILI DA PERSONALE SPECIALIZZATO**

### **01.30.21.I01 Pulizia griglie**

*Cadenza: ogni 6 mesi*

Effettuare una pulizia delle griglie utilizzando prodotti solventi per una accurata disinfezione.

- Ditte specializzate: *Tecnici di livello superiore*.

### **01.30.21.I02 Ripristino guarnizioni**

*Cadenza: quando occorre*

Effettuare il ripristino delle guarnizioni delle griglie.

- Ditte specializzate: *Lattoniere-canalista*.

### **01.30.21.I03 Sostituzione griglia**

*Cadenza: ogni 20 anni*

Effettuare la sostituzione delle griglie quando deteriorate.

- Ditte specializzate: *Lattoniere-canalista*.

**Elemento Manutenibile: 01.30.22**

## **Gruppi soccorritori**

**Unità Tecnologica: 01.30**

**Impianto di sicurezza e antincendio**

I gruppi soccorritori di emergenza sono dispositivi che garantiscono la continuità di funzionamento di tutte le apparecchiature elettriche ed elettroniche in caso di mancanza e/o interruzione di energia elettrica.

Possono essere realizzati con o senza batteria di alimentazione e possono essere installati a parete e ad incasso.

## **ANOMALIE RISCONTRABILI**

### **01.30.22.A01 Anomalie batterie**

Difetti di funzionamento delle batterie ausiliare.

### **01.30.22.A02 Corti circuiti**

Corto circuiti dovuti a difetti nell'impianto di messa a terra, a sbalzi di tensione (sovraccarichi) o ad altro.

### **01.30.22.A03 Difetti display**

Difetti del sistema di segnalazione dovuti a difetti delle spie luminose.

### **01.30.22.A04 Difetti di tenuta morsetti**

Difetti di funzionamento e di tenuta dei morsetti di connessione.

### **01.30.22.A05 Perdita di carica della batteria**

Abbassamento del livello di carica della batteria ausiliaria.

### **01.30.22.A06 Sovraccarico**

Livello di assorbimento superiore a quello consentito.

### **01.30.22.A07 Sovratemperatura**

Eccessivi valori della temperatura per cui si verificano malfunzionamenti.

## **CONTROLLI ESEGUIBILI DA PERSONALE SPECIALIZZATO**

### **01.30.22.C01 Controllo generale**

*Cadenza: ogni mese*

*Tipologia: Ispezione a vista*

Verificare le connessioni dei vari elementi collegati ai gruppi soccorritori. Verificare inoltre la carica della batteria ausiliaria e la funzionalità delle spie luminose del pannello.

- Anomalie riscontrabili: 1) *Difetti display*; 2) *Perdita di carica della batteria*.
- Ditte specializzate: *Specializzati vari*.

## **MANUTENZIONI ESEGUIBILI DA PERSONALE SPECIALIZZATO**

### **01.30.22.I01 Registrazione connessioni**

*Cadenza: ogni 12 mesi*

Registrare e regolare tutti i morsetti delle connessioni e/o dei fissaggi.

- Ditte specializzate: *Specializzati vari*.

### **01.30.22.I02 Sostituzione batteria**

*Cadenza: ogni 6 mesi*

Sostituire la batteria di alimentazione ausiliaria quando occorre preferibilmente ogni 6 mesi.

- Ditte specializzate: *Specializzati vari*.

**Elemento Manutenibile: 01.30.23**

## **Idranti a colonna soprasuolo**

**Unità Tecnologica: 01.30**

**Impianto di sicurezza e antincendio**

L'idrante è uno strumento adatto allo spengimento d'incendi in quanto rende immediatamente disponibile il getto d'acqua. Gli idranti a colonna soprasuolo sono costituiti da un dispositivo collegato ad una rete idrica di alimentazione; questo dispositivo generalmente a colonna è dotato di uno o più attacchi per l'aggancio delle tubazioni. Gli idranti a colonna sono classificati, secondo i tipi costruttivi e l'uso: con attacco a lato o con attacco assiale.

## **REQUISITI E PRESTAZIONI (EM)**

### **01.30.23.R01 (Attitudine al) controllo della tenuta**

*Classe di Requisiti: Di stabilità*

*Classe di Esigenza: Sicurezza*

Gli idranti devono essere idonei ad impedire fughe dei fluidi in modo da assicurare la durata e la funzionalità nel tempo.

#### **Prestazioni:**

Gli elementi di tenuta quando sottoposti a prova in conformità all'appendice A della UNI EN 1074-1 utilizzando i valori PEA del prospetto 2, non devono presentare perdite visibili all'esterno della valvola.

Gli otturatori quando sottoposte a prova in conformità all'appendice B della UNI EN 1074-1 utilizzando il valore di pressione pari a 1,1 × PFA del prospetto 2, non devono presentare perdite visibili all'esterno della valvola.

**Livello minimo della prestazione:**

L'idrante deve essere sottoposto ad una pressione di 21 bar con l'otturatore della valvola chiuso. L'idrante non deve presentare perdite per almeno 3 minuti.

**01.30.23.R02 Resistenza alla corrosione**

*Classe di Requisiti: Durabilità tecnologica*

*Classe di Esigenza: Durabilità*

Gli idranti devono essere realizzati con materiali idonei ad evitare fenomeni di corrosione per non compromettere il buon funzionamento dell'intero apparato.

**Prestazioni:**

I materiali utilizzati per la realizzazione degli idranti devono essere conformi alle normative vigenti.

**Livello minimo della prestazione:**

Il dimensionamento della colonna idrante in ghisa deve essere tale da garantire i valori idraulici richiesti dalla normativa con idonei spessori non inferiori a quelli prescritti dalla norma UNI EN 14384.

**01.30.23.R03 Resistenza meccanica**

*Classe di Requisiti: Di stabilità*

*Classe di Esigenza: Sicurezza*

Gli idranti devono essere in grado di contrastare in modo efficace il prodursi di deformazioni o rotture sotto l'azione di determinate sollecitazioni.

**Prestazioni:**

Gli idranti e gli elementi accessori devono essere idonei ad assicurare stabilità e resistenza all'azione di sollecitazioni meccaniche in modo da garantirne durata e funzionalità nel tempo.

**Livello minimo della prestazione:**

La prova alla resistenza meccanica deve essere effettuata sull'idrante completamente assemblato (completo di tutti gli elementi quali valvole, otturatori, guarnizioni). Con l'otturatore della valvola completamente aperto sottoporre l'idrante ad una pressione idraulica di 24 bar: il corpo dell'idrante deve resistere per almeno tre minuti. L'idrante che abbia superato la prova di tenuta non deve inoltre presentare alcun segno di difetto.

**01.30.23.R04 Funzionalità d'uso**

*Classe di Requisiti: Di funzionamento*

*Classe di Esigenza: Gestione*

Gli idranti devono essere in grado di contrastare in modo efficace il prodursi di deformazioni o rotture sotto l'azione di sforzi derivanti dall'uso e/o dalla manovra.

**Prestazioni:**

Quando sottoposta a prova secondo l'appendice C della EN 1074-6, la coppia richiesta per ottenere la tenuta dell'idrante deve corrispondere al valore appropriato indicato nel prospetto 3.

Sono specificati tre intervalli di coppia:

- Intervallo 1 e intervallo 2: diametro del volantino = 500 mm o lunghezza della leva = 500 mm;
- Intervallo 3: diametro del volantino > 500 mm o lunghezza della leva > 500 mm.

**Livello minimo della prestazione:**

La prova alla resistenza meccanica deve essere effettuata sull'idrante completamente assemblato. L'idrante che abbia superato la prova di tenuta non deve inoltre presentare alcun segno di difetto.

**ANOMALIE RISCONTRABILI****01.30.23.A01 Difetti attacchi**

Difetti degli attacchi per errata flangiatura o per rottura della stessa con conseguenti perdite di fluido.

**01.30.23.A02 Difetti di tenuta**

Difetti di tenuta degli idranti e dei suoi componenti con perdite del fluido.

**01.30.23.A03 Difetti dispositivi di manovra**

Difetti di funzionamento dei dispositivi di manovra dovuti a degradazione delle guarnizioni toroidali o ai premistoppa a baderna.

**01.30.23.A04 Rottura tappi**

Rottura o deterioramento dei tappi di chiusura dell'idrante.

**CONTROLLI ESEGUIBILI DA PERSONALE SPECIALIZZATO****01.30.23.C01 Controllo generale idranti**

*Cadenza: ogni 6 mesi*

*Tipologia: Ispezione a vista*

Controllare lo stato generale degli idranti verificando l'integrità delle flange, che i tappi siano ben serrati, che i dispositivi di manovra siano facilmente utilizzabili. Verificare lo stato delle guarnizioni di tenuta e della verniciatura.

- Requisiti da verificare: 1) Resistenza alla corrosione; 2) Funzionalità d'uso.
- Anomalie riscontrabili: 1) Difetti attacchi; 2) Difetti di tenuta; 3) Difetti dispositivi di manovra; 4) Rottura tappi.
- Ditte specializzate: Idraulico.

**01.30.23.I01 Prova della tenuta**

*Cadenza: ogni 2 mesi*

Verificare la tenuta alla pressione di esercizio degli idranti.

- Ditte specializzate: *Idraulico*.

**01.30.23.I02 Verifica strato di protezione**

*Cadenza: ogni 6 mesi*

Verificare lo stato di conservazione della vernice di protezione dell'idrante.

- Ditte specializzate: *Idraulico*.

**Elemento Manutenibile: 01.30.24****Idranti a muro****Unità Tecnologica: 01.30****Impianto di sicurezza e antincendio**

Quando per particolari esigenze si rende necessario installare l'idrante all'interno degli edifici l'idrante a muro può risultare un giusto compromesso tra l'estetica e la funzionalità. Infatti l'idrante a muro viene posizionato all'interno di idonea nicchia chiusa frontalmente con un vetro antinfortunistico che viene rotto in caso di necessità. L'idrante è uno strumento adatto allo spengimento d'incendi in quanto rende immediatamente disponibile il getto d'acqua.

Generalmente l'idrante a muro è costituito da:

- un involucro dotato di sportello sigillabile con lastra frangibile/infrangibile contenente una tubazione appiattibile;
- una lancia con intercettazione e frazionamento del getto e il rubinetto di alimentazione.

La tubazione viene appoggiata su un apposito supporto a forma di sella (chiamato "sella salvamanichetta") per consentirne una migliore conservazione.

**REQUISITI E PRESTAZIONI (EM)****01.30.24.R01 (Attitudine al) controllo della tenuta**

*Classe di Requisiti: Di stabilità*

*Classe di Esigenza: Sicurezza*

Gli idranti devono essere idonei ad impedire fughe dei fluidi in modo da assicurare la durata e la funzionalità nel tempo.

**Prestazioni:**

Gli elementi di tenuta quando sottoposti a prova in conformità all'appendice A della UNI EN 1074-1 utilizzando i valori PEA del prospetto 2, non devono presentare perdite visibili all'esterno della valvola.

Gli otturatori quando sottoposti a prova in conformità all'appendice B della UNI EN 1074-1 utilizzando il valore di pressione pari a 1,1 × PFA del prospetto 2, non devono presentare perdite visibili all'esterno della valvola.

**Livello minimo della prestazione:**

L'idrante deve essere sottoposto ad una pressione di 21 bar con l'otturatore della valvola chiuso. L'idrante non deve presentare perdite per almeno 3 minuti.

**01.30.24.R02 Resistenza alla corrosione**

*Classe di Requisiti: Durabilità tecnologica*

*Classe di Esigenza: Durabilità*

Gli idranti devono essere realizzati con materiali idonei ad evitare fenomeni di corrosione per non compromettere il buon funzionamento dell'intero apparato.

**Prestazioni:**

I materiali utilizzati per la realizzazione degli idranti devono essere conformi alle normative vigenti.

**Livello minimo della prestazione:**

Il dimensionamento della colonna idrante in ghisa deve essere tale da garantire i valori idraulici richiesti dalla normativa con idonei spessori non inferiori a quelli prescritti dalla norma UNI EN 14384.

**01.30.24.R03 Resistenza meccanica**

*Classe di Requisiti: Di stabilità*

*Classe di Esigenza: Sicurezza*

Gli idranti devono essere in grado di contrastare in modo efficace il prodursi di deformazioni o rotture sotto l'azione di determinate sollecitazioni.

**Prestazioni:**

Gli idranti e gli elementi accessori devono essere idonei ad assicurare stabilità e resistenza all'azione di sollecitazioni meccaniche in modo da garantirne durata e funzionalità nel tempo.

**Livello minimo della prestazione:**

La prova alla resistenza meccanica deve essere effettuata sull'idrante completamente assemblato (completo di tutti gli elementi quali valvole, otturatori, guarnizioni). Con l'otturatore della valvola completamente aperto sottoporre l'idrante ad una pressione idraulica di 24 bar: il corpo dell'idrante deve resistere per almeno tre minuti. L'idrante che abbia superato la prova di tenuta non deve inoltre presentare alcun segno di difetto.

**01.30.24.R04 Funzionalità d'uso**

*Classe di Requisiti: Di funzionamento*

*Classe di Esigenza: Gestione*

Gli idranti devono essere in grado di contrastare in modo efficace il prodursi di deformazioni o rotture sotto l'azione di sforzi derivanti dall'uso e/o dalla manovra.

**Prestazioni:**

Quando sottoposta a prova secondo l'appendice C della EN 1074-6, la coppia richiesta per ottenere la tenuta dell'idrante deve corrispondere al valore appropriato indicato nel prospetto 3.

Sono specificati tre intervalli di coppia:

- Intervallo 1 e intervallo 2: diametro del volantino = 500 mm o lunghezza della leva = 500 mm;
- Intervallo 3: diametro del volantino > 500 mm o lunghezza della leva > 500 mm.

**Livello minimo della prestazione:**

La prova alla resistenza meccanica deve essere effettuata sull'idrante completamente assemblato. L'idrante che abbia superato la prova di tenuta non deve inoltre presentare alcun segno di difetto.

**ANOMALIE RICONTRABILI****01.30.24.A01 Difetti attacchi**

Difetti degli attacchi per errata flangiatura o per rottura della stessa con conseguenti perdite di fluido.

**01.30.24.A02 Difetti di tenuta**

Difetti di tenuta degli idranti e dei suoi componenti con perdite del fluido.

**01.30.24.A03 Difetti dispositivi di manovra**

Difetti di funzionamento dei dispositivi di manovra dovuti a degradazione delle guarnizioni toroidali o ai premistoppa a baderna.

**01.30.24.A04 Rottura tappi**

Rottura o deterioramento dei tappi di chiusura dell'idrante.

**CONTROLLI ESEGUIBILI DA PERSONALE SPECIALIZZATO****01.30.24.C01 Controllo generale idranti**

*Cadenza: ogni 6 mesi*

*Tipologia: Ispezione a vista*

Controllare lo stato generale degli idranti verificando l'integrità delle flange, che i tappi siano ben serrati, che i dispositivi di manovra siano facilmente utilizzabili. Verificare lo stato delle guarnizioni di tenuta e della verniciatura.

- Requisiti da verificare: 1) *Resistenza alla corrosione*; 2) *Funzionalità d'uso*.
- Anomalie riscontrabili: 1) *Difetti attacchi*; 2) *Difetti di tenuta*; 3) *Difetti dispositivi di manovra*; 4) *Rottura tappi*.
- Ditte specializzate: *Idraulico*.

**MANUTENZIONI ESEGUIBILI DA PERSONALE SPECIALIZZATO****01.30.24.I01 Prova della tenuta**

*Cadenza: ogni 2 mesi*

Verificare la tenuta alla pressione di esercizio degli idranti.

- Ditte specializzate: *Idraulico*.

**Elemento Manutenibile: 01.30.25**

**Isolamento REI per giunti di dilatazione**

**Unità Tecnologica: 01.30**

**Impianto di sicurezza e antincendio**

Per la sigillatura dei giunti dove, a seguito dilatazioni meccaniche dovute all'aumento della temperatura (giunti di dilatazione in muri perimetrali) si deve garantire, oltre ad una predeterminata resistenza al fuoco, la stabilità della struttura che i movimenti orizzontali o verticali.

Il materiale sigillante è in genere costituito da un numero di guarnizioni termo espandenti di idonee dimensioni e spessore intervallate da materiali espansi ad alto assorbimento, che consentono uno schiacciamento fino a 8 volte il proprio spessore iniziale; questa composizione, in caso d'incendio, reagisce rigonfiando fino a 35 volte il proprio spessore in modo da creare, nella zona cui è stato installato, uno sbarramento sia al fuoco che alla temperatura.

## ANOMALIE RISCONTRABILI

### 01.30.25.A01 Difetti di montaggio

Errore nella posa in opera dell'isolamento REI.

## CONTROLLI ESEGUIBILI DA PERSONALE SPECIALIZZATO

### 01.30.25.C01 Controllo generale

*Cadenza: ogni 3 mesi*

*Tipologia: Controllo a vista*

Eseguire un controllo dell'isolamento verificando che lo stesso riempra completamente il giunto da proteggere.

- Anomalie riscontrabili: 1) *Difetti di montaggio.*
- Ditte specializzate: *Tecnico antincendio.*

## MANUTENZIONI ESEGUIBILI DA PERSONALE SPECIALIZZATO

### 01.30.25.I01 Ripristino sigillatura

*Cadenza: quando occorre*

Eseguire il ripristino dell'isolamento del giunto da proteggere.

- Ditte specializzate: *Tecnico antincendio.*

Elemento Manutenibile: 01.30.26

## Lampade autoalimentate

Unità Tecnologica: 01.30

Impianto di sicurezza e antincendio

In caso di mancanza di energia elettrica le lampade autoalimentate devono attivarsi in modo da garantire un adeguato livello di illuminamento e tale da guidare gli utenti all'esterno dei locali dove installate.

Le lampade autoalimentate di emergenza (definite anche lampade di illuminazione di sicurezza) sono realizzate con batteria incorporata. Possono essere realizzate con o senza pittogrammi di indicazione di via di fuga.

## REQUISITI E PRESTAZIONI (EM)

### 01.30.26.R01 Efficienza

*Classe di Requisiti: Funzionalità tecnologica*

*Classe di Esigenza: Funzionalità*

Le lampade di emergenza devono garantire un funzionamento immediato in caso di mancanza energia elettrica di alimentazione.

#### **Prestazioni:**

E' opportuno che sia assicurata la qualità della progettazione, della fabbricazione e dell'installazione dei materiali e componenti con riferimento a quanto indicato dalle norme e come certificato dalle ditte costruttrici di detti materiali e componenti.

#### **Livello minimo della prestazione:**

Devono essere rispettati i livelli previsti in sede di progetto.

## ANOMALIE RISCONTRABILI

### 01.30.26.A01 Abbassamento livello di illuminazione

Abbassamento del livello di illuminazione dovuto ad usura delle lampadine, ossidazione dei deflettori, impolveramento delle lampadine.

### 01.30.26.A02 Anomalie spie di segnalazione

Difetti delle spie di segnalazione del funzionamento delle lampade.

### 01.30.26.A03 Avarie

Possibili avarie dovute a corto circuiti degli apparecchi, usura degli accessori, apparecchi inadatti.

### 01.30.26.A04 Difetti batteria

Difetti di funzionamento del sistema di ricarica delle batterie.

### 01.30.26.A05 Mancanza pittogrammi

Difficoltà di lettura dei pittogrammi a corredo delle lampade di emergenza.

## CONTROLLI ESEGUIBILI DA PERSONALE SPECIALIZZATO

### 01.30.26.C01 Controllo generale

*Cadenza: ogni mese*



*Tipologia: Controllo a vista*

Controllo dello stato generale e dell'integrità delle lampade. Verificare il corretto funzionamento delle spie di segnalazione.

- Anomalie riscontrabili: 1) *Abbassamento livello di illuminazione.*
- Ditte specializzate: *Elettricista.*

### **01.30.26.C02 Verifica batterie**

*Cadenza: ogni 3 mesi*

*Tipologia: Ispezione*

Controllare lo stato delle batterie verificando il corretto caricamento delle stesse.

- Anomalie riscontrabili: 1) *Difetti batteria.*
- Ditte specializzate: *Elettricista.*

### **01.30.26.C03 Controllo pittogrammi**

*Cadenza: ogni mese*

*Tipologia: Controllo a vista*

Verificare il corretto posizionamento dei pittogrammi e che gli stessi siano facilmente leggibili.

- Anomalie riscontrabili: 1) *Mancanza pittogrammi.*
- Ditte specializzate: *Elettricista.*

## **MANUTENZIONI ESEGUIBILI DA PERSONALE SPECIALIZZATO**

### **01.30.26.I01 Ripristino pittogrammi**

*Cadenza: quando occorre*

Ripristinare i pittogrammi deteriorati e/o danneggiati.

- Ditte specializzate: *Elettricista.*

### **01.30.26.I02 Sostituzione delle lampade**

*Cadenza: quando occorre*

Sostituzione delle lampade e dei relativi elementi accessori secondo la durata di vita media delle lampade fornite dal produttore.

- Ditte specializzate: *Elettricista.*

**Elemento Manutenibile: 01.30.27**

## **Linee di collegamento**

**Unità Tecnologica: 01.30**

**Impianto di sicurezza e antincendio**

La progettazione e il dimensionamento dei sistemi di evacuazione naturale di fumo e calore si basano sul principio secondo il quale gli EFC di un comparto si apriranno contemporaneamente; l'apertura contestuale di tutti gli evacuatori viene garantita da linee di collegamento gestite da un controllo remoto.

Le linee di collegamento possono essere:

- linee di collegamento elettrico;
- linee di collegamento pneumatico;
- meccanico elettrico.

Il collegamento elettrico attiva un dispositivo pirotecnico o magnete alimentato normalmente da un segnale a basso voltaggio (in genere 24V in c.c.); tale segnale (inviato dalla stazione di comando) rompe l'ampolla termosensibile montata sul singolo EFC che fa attivare l'evacuatore stesso. Il collegamento pneumatico è composto da tubazioni resistenti alle alte temperature e pressioni che alimentano gli evacuatori di fumo e calore in caso di incendio o per la ventilazione giornaliera.

## **ANOMALIE RISCONTRABILI**

### **01.30.27.A01 Anomalie degli allacci**

Difetti di funzionamento dei vari allacci che causano malfunzionamenti.

### **01.30.27.A02 Anomalie delle connessioni**

Difetti di tenuta dei connettori.

### **01.30.27.A03 Corti circuiti**

Corti circuiti che causano difetti di alimentazione delle linee di collegamento.

### **01.30.27.A04 Difetti di serraggio**

Difetti di serraggio di viti ed attacchi ai vari elementi del sistema.

## **CONTROLLI ESEGUIBILI DA PERSONALE SPECIALIZZATO**

### **01.30.27.C01 Controllo generale**

*Cadenza: ogni anno*

*Tipologia: Ispezione a vista*

Verificare la corretta posizione delle connessioni nei box di connessione.

- Anomalie riscontrabili: 1) Difetti di serraggio; 2) Anomalie degli allacci; 3) Anomalie delle connessioni; 4) Corti circuiti.
- Ditte specializzate: *Tecnico antincendio.*

## **MANUTENZIONI ESEGUIBILI DA PERSONALE SPECIALIZZATO**

### **01.30.27.I01 Rifacimento cablaggio**

*Cadenza: quando occorre*

Eseguire il rifacimento totale del cablaggio quando necessario (per adeguamento normativo o per adeguamento alla classe superiore).

- Ditte specializzate: *Tecnico antincendio.*

### **01.30.27.I02 Serraggio connessione**

*Cadenza: quando occorre*

Effettuare il serraggio di tutte le connessioni.

- Ditte specializzate: *Tecnico antincendio.*

**Elemento Manutenibile: 01.30.28**

## **Materassino REI per controsoffitto**

**Unità Tecnologica: 01.30**

**Impianto di sicurezza e antincendio**

Per ripristinare e mantenere la capacità REI del controsoffitto che viene "interrotta" dalla installazione delle lampade nello stesso controsoffitto vengono utilizzati i materassini REI; questi sono costituiti da una miscela di fibre basaltiche, additivate e rivestite con tessuto incombustibile, e vengono installati superiormente al corpo da proteggere. In caso d'incendio, il materiale di cui sono costituite, provvederà a garantire per un determinato periodo la tenuta sia ai fumi che alle fiamme riqualificando il controsoffitto REI ai valori iniziali.

## **ANOMALIE RISCONTRABILI**

### **01.30.28.A01 Perdita di materiale**

Perdita del materiale contenuto all'interno dei sacchi isolanti.

### **01.30.28.A02 Rotture**

Rotture della parte esterna dei sacchi con conseguente fuoriuscita di materiale.

## **CONTROLLI ESEGUIBILI DA PERSONALE SPECIALIZZATO**

### **01.30.28.C01 Controllo generale**

*Cadenza: quando occorre*

*Tipologia: Controllo a vista*

Verificare la corretta posa in opera dei sacchi e che il materassino copra completamente la lampada.

- Anomalie riscontrabili: 1) Rotture; 2) Perdita di materiale.
- Ditte specializzate: *Tecnico antincendio.*

## **MANUTENZIONI ESEGUIBILI DA PERSONALE SPECIALIZZATO**

### **01.30.28.I01 Sigillatura fori**

*Cadenza: quando occorre*

Eseguire la sigillatura dei fori che dovessero crearsi tra il materassino e il corpo illuminante.

- Ditte specializzate: *Tecnico antincendio.*

**Elemento Manutenibile: 01.30.29**

## **Misuratore differenziale per sistema filtri fumo**

**Unità Tecnologica: 01.30**

**Impianto di sicurezza e antincendio**

Per mantenere in sovrappressione il filtro a tenuta fumo si può utilizzare un gruppo (che generalmente viene posizionato all'esterno del filtro) realizzato in lamiera di acciaio con alettature completo di pannello frontale e dotato di led per visualizzare tutte le informazioni della centrale. Il sistema di pressurizzazione manda in sovrappressione la zona filtro fumi aspirando aria non contaminata dall'esterno o da zona sicura a cielo aperto tramite una condotta; tale sistema deve essere corredato di misuratore differenziale di pressione per verificare che l'ambiente vada "realmente in sovrappressione".

## REQUISITI E PRESTAZIONI (EM)

### 01.30.29.R01 Affidabilità

*Classe di Requisiti: Controllabilità tecnologica*

*Classe di Esigenza: Controllabilità*

Il filtro a prova di fumo dovrà garantire la sovrappressione durante il normale funzionamento ed in caso di emergenza.

#### **Prestazioni:**

Il filtro a prova di fumo dovrà essere mantenuto in sovrappressione in modo da soddisfare i requisiti tecnico/prestazionali P=30P individuabili nel DM 30/11/83 e nella norma UNI 12101.

#### **Livello minimo della prestazione:**

In particolar modo dovrà essere previsto per:

- a) ATTIVAZIONE MANUALE: macchina sempre in funzione 24H/24H durata oltre 48.000h;
- b) ATTIVAZIONE AUTOMATICA: macchina in standby ed attivazione tramite consenso dei rilevatori di fumo, centrale rilevazione esistente, pulsante sotto vetro o segnalazione remota.

## ANOMALIE RISCONTRABILI

### 01.30.29.A01 Anomalie batterie

Difetti di funzionamento delle batterie di accumulo.

### 01.30.29.A02 Anomalie led

Difetti di funzionamento dei led di segnalazione.

### 01.30.29.A03 Anomalie sonda

Difetti di funzionamento della sonda misuratrice.

## CONTROLLI ESEGUIBILI DA PERSONALE SPECIALIZZATO

### 01.30.29.C01 Controllo generale

*Cadenza: ogni 3 mesi*

*Tipologia: Controllo a vista*

Verificare il corretto funzionamento del misuratore eseguendo la misurazione della sovrappressione del filtro a tenuta fumi.

- Anomalie riscontrabili: 1) Anomalie batterie; 2) Anomalie led; 3) Anomalie sonda.
- Ditte specializzate: *Tecnico antincendio.*

## MANUTENZIONI ESEGUIBILI DA PERSONALE SPECIALIZZATO

### 01.30.29.I01 Taratura

*Cadenza: quando occorre*

Eeguire la taratura del misuratore.

- Ditte specializzate: *Tecnico antincendio.*

**Elemento Manutenibile: 01.30.30**

## Monitor

**Unità Tecnologica: 01.30**

**Impianto di sicurezza e antincendio**

I monitor sono dei dispositivi (a colori o in bianco e nero) che consentono la visione delle riprese effettuate per la video sorveglianza ed il controllo.

## REQUISITI E PRESTAZIONI (EM)

### 01.30.30.R01 Isolamento elettrico

*Classe di Requisiti: Protezione elettrica*

*Classe di Esigenza: Sicurezza*

I monitor ed i relativi dispositivi devono essere in grado di resistere al passaggio di cariche elettriche senza causare malfunzionamenti.

**Prestazioni:**

I monitor ed i relativi dispositivi devono essere realizzati con materiali e componenti capaci di non generare scariche elettriche così come indicato dalle norme e come certificato dalle ditte costruttrici di detti materiali e componenti.

**Livello minimo della prestazione:**

I livelli minimi di protezione elettrica dipendono dalle ditte produttrici e devono rispondere alle prescrizioni delle norme CEI.

**ANOMALIE RISCONTRABILI****01.30.30.A01 Difetti di regolazione**

Difetti di regolazione del sistema di ripresa ottico (difetti di taratura, di messa a fuoco).

**01.30.30.A02 Difetti di tenuta morsetti**

Difetti di funzionamento e di tenuta dei morsetti di connessione.

**01.30.30.A03 Incrostazioni**

Accumulo di depositi vari (polvere, ecc.) sugli apparecchi.

**CONTROLLI ESEGUIBILI DA PERSONALE SPECIALIZZATO****01.30.30.C01 Controllo generale**

*Cadenza: ogni 6 mesi*

*Tipologia: Ispezione a vista*

Controllare la funzionalità degli apparecchi di ripresa ottici quali telecamere e monitor. Verificare il corretto serraggio delle connessioni.

- Requisiti da verificare: 1) *Isolamento elettrico.*
- Anomalie riscontrabili: 1) *Incrostazioni;* 2) *Difetti di tenuta morsetti.*
- Ditte specializzate: *Specializzati vari.*

**MANUTENZIONI ESEGUIBILI DALL'UTENTE****01.30.30.I01 Pulizia**

*Cadenza: ogni settimana*

Effettuare una pulizia degli apparecchi e delle connessioni per eliminare eventuali accumuli di materiale che possano compromettere il regolare funzionamento degli apparecchi utilizzando un panno morbido imbevuto di alcool.

**MANUTENZIONI ESEGUIBILI DA PERSONALE SPECIALIZZATO****01.30.30.I01 Sostituzione**

*Cadenza: ogni 7 anni*

Eeguire la sostituzione dei monitor quando usurati.

- Ditte specializzate: *Specializzati vari.*

**Elemento Manutenibile: 01.30.31**

**Naspi**

**Unità Tecnologica: 01.30**

**Impianto di sicurezza e antincendio**

Il naspo è un'apparecchiatura antincendio composta da una bobina con alimentazione idrica assiale, una valvola (manuale o automatica) d'intercettazione adiacente la bobina, una tubazione semirigida, una lancia erogatrice (elemento fissato all'estremità della tubazione che permette di regolare e di dirigere il getto d'acqua).

Il naspo può essere del tipo manuale o del tipo automatico.

I naspi possono essere del tipo fisso (un naspo che può ruotare solo su un piano con una guida di scorrimento per la tubazione adiacente la bobina) o del tipo orientabile (un naspo che può ruotare e orientarsi su più piani e montato su un braccio snodabile o con alimentazione con giunto orientabile o con portello cernierato).

**REQUISITI E PRESTAZIONI (EM)****01.30.31.R01 (Attitudine al) controllo della portata dei fluidi**

*Classe di Requisiti: Funzionalità d'uso*

*Classe di Esigenza: Funzionalità*

I naspi devono essere in grado di garantire in ogni momento la portata e la pressione richiesti dall'impianto ed assicurare che siano rispettati i tempi previsti dalle normative specifiche per gli interventi.

**Prestazioni:**

Le portata e la gittata dei naspi deve essere verificata in sede di collaudo (ed annotata sul certificato di collaudo) e successivamente con ispezioni volte alla verifica di detti valori. I valori di portata sia nella posizione a getto pieno che nella posizione a getto frazionato, non

devono essere minori dei valori indicati nel prospetto 4 della norma UNI EN 671-1.

**Livello minimo della prestazione:**

La prova per la determinazione della portata dei naspi va eseguita seguendo le modalità indicate dalla norma UNI EN 671-1: avvolgere la tubazione piena d'acqua sulla bobina assicurandosi che la valvola di intercettazione o nel caso la valvola automatica, sia completamente aperta lasciando 1 +/- 0,1 m di tubazione srotolata. Rilevare i rispettivi valori di portata Q sia nella posizione a getto pieno che nella posizione a getto frazionato alla pressione di 0,6 +/- 0,025 MPa e confrontare detti valori con le tolleranze indicate dal prospetto IV della norma UNI EN 671-1. Le gittate del naspo alla pressione di 0,2 MPa non devono essere inferiori a 10 m, 6 m, 3 m rispettivamente per naspo a getto pieno, a getto frazionato a velo diffuso e a getto frazionato a forma di cono.

**01.30.31.R02 (Attitudine al) controllo della tenuta**

*Classe di Requisiti: Di stabilità*

*Classe di Esigenza: Sicurezza*

I naspi devono essere idonei ad impedire fughe dei fluidi di alimentazione, in modo da assicurare la durata e la funzionalità nel tempo.

**Prestazioni:**

Il controllo della tenuta deve essere garantito in condizioni di pressione corrispondenti a quelle massime o minime di esercizio. I naspi non devono presentare alcuna perdita quando sono sottoposti alla pressione di collaudo indicata nel prospetto 3 della norma 671-1.

**Livello minimo della prestazione:**

La prova per la verifica della resistenza alla tenuta va eseguita nel seguente modo: aumentare la pressione in un intervallo di tempo di circa 60 s fino al valore della pressione di collaudo specificato nel prospetto 3. Mantenerla per 305 +/- 5 s. Riabbassare la pressione (in circa 10 s). Ripetere il ciclo altre due volte. Esaminare che non ci siano perdite. Verificare che per i diametri nominali della tubazione (19 mm, 25 mm, 33 mm) i valori ottenuti con quelli riportati in detta tabella (valori della pressione di esercizio (espressi in MPa), della pressione di collaudo e quella minima di rottura).

**01.30.31.R03 Resistenza a manovre e sforzi d'uso**

*Classe di Requisiti: Di stabilità*

*Classe di Esigenza: Sicurezza*

I naspi ed i relativi accessori devono essere in grado di contrastare in modo efficace il prodursi di deformazioni o rotture in seguito ad operazioni di manovra o di utilizzo.

**Prestazioni:**

Sotto l'azione di sollecitazioni derivanti dalle manovre e sforzi d'uso i naspi ed i relativi accessori devono conservare inalterate le caratteristiche funzionali e di finitura superficiale assicurando comunque i livelli prestazionali di specifica. In particolare tutte le parti in ottone o bronzo dei terminali di erogazione, sottoposti a manovre e/o sforzi meccanici in genere, devono essere protetti mediante processo galvanico di cromatura o procedimenti equivalenti (laccatura, zincatura, bagno galvanico ecc.) per eliminare l'incrudimento e migliorare le relative caratteristiche meccaniche, seguendo le prescrizioni riportate nelle specifiche norme UNI di riferimento.

**Livello minimo della prestazione:**

Per la verifica della resistenza agli sforzi d'uso si esegue la seguente prova: collocare una piastra di acciaio di 100 mm x 25 mm in posizione centrale tra i due dischi della bobina e montare un martello cilindrico d'acciaio del diametro di 125 mm e di massa 25 +/- 0,1 kg su delle guide in modo che possa liberamente cadere da una altezza di 300 +/- 5 mm per urtare la piastra di acciaio a metà della luce tra i due dischi. Esaminare la bobina e le giunzioni della tubazione all'entrata e all'uscita della bobina per accertare eventuali danneggiamenti. Eseguita la prova srotolare completamente la tubazione ed applicare un carico statico di 75 kg per mezzo di un dispositivo fissato alla tubazione a 500 mm dall'uscita della bobina per un tempo di 5 min. Esaminare la bobina e le giunzioni della tubazione all'entrata ed all'uscita della bobina per accertare eventuali danneggiamenti.

**01.30.31.R04 Resistenza meccanica**

*Classe di Requisiti: Di stabilità*

*Classe di Esigenza: Sicurezza*

I naspi devono essere in grado di contrastare in modo efficace il prodursi di deformazioni o rotture sotto l'azione di determinate sollecitazioni.

**Prestazioni:**

I naspi devono essere idonei ad assicurare stabilità e resistenza all'azione di sollecitazioni meccaniche in modo da garantirne durata e funzionalità nel tempo. Pertanto gli elementi devono essere sottoposti a prove di verifica quali rotazione, snodabilità dei naspi, srotolamento e di frenatura dinamica.

**Livello minimo della prestazione:**

Per eseguire la prova di resistenza meccanica collocare il naspo antincendio con la tubazione di lunghezza massima su un sostegno fisso ad una altezza di 1,5 m sopra un pavimento di calcestruzzo ed a temperatura ambiente 20 +/- 5 °C. Riempire interamente d'acqua la bobina e sottoporla alla pressione massima di esercizio indicata nel prospetto 3 della norma UNI 671-1. Per la prova di rotazione disporre il naspo con la tubazione avvolta sulla bobina. Far ruotare la bobina per 3000 giri alla velocità di 30 giri/min. Per i naspi antincendio automatici invertire il senso di rotazione (orario-antiorario) ogni 25 giri. Per la prova di snodabilità dei naspi far ruotare il naspo 1000 volte da 0° (posizione chiusa) all'angolo massimo di snodabilità e comunque non oltre i 180°, alla velocità nominale di 1 rotazione ogni 4 s. Per la prova di srotolamento usare un dinamometro per misurare le seguenti forze:

- forza per iniziare la rotazione della bobina;
- forza massima per iniziare la rotazione della bobina tirando orizzontalmente attraverso la guida di scorrimento;
- forza massima per srotolare l'intera tubazione su un pavimento di calcestruzzo.

Per la prova di frenatura dinamica srotolare di circa 5 m la tubazione alla velocità di circa 1 m/s. Fermarsi e verificare che la rotazione della bobina si arresti nel limite di un giro.

**01.30.31.R05 Resistenza alla corrosione**

*Classe di Requisiti: Durabilità tecnologica*

*Classe di Esigenza: Durabilità*

I naspi antincendio ed i relativi accessori devono essere realizzati con materiali idonei ad evitare fenomeni di corrosione per non compromettere il buon funzionamento dell'intero apparato.

**Prestazioni:**

I materiali utilizzati per la realizzazione dei naspi devono essere conformi alle normative vigenti.

**Livello minimo della prestazione:**

La resistenza alla corrosione dei naspi viene verificata mediante la prova indicata dalla norma UNI EN 671. Ogni parte metallica deve garantire una adeguata resistenza alla corrosione quando le parti rivestite sono sottoposte a prova in conformità con B.1 e le parti non rivestite sono sottoposte a prova in conformità con B.2. della norma UNI EN 671-1.

**ANOMALIE RISCONTRABILI****01.30.31.A01 Difetti di tenuta**

Difetti di tenuta di pressione dei naspi.

**CONTROLLI ESEGUIBILI DA PERSONALE SPECIALIZZATO****01.30.31.C01 Controllo della pressione di esercizio**

*Cadenza: ogni 12 mesi*

*Tipologia: Ispezione strumentale*

Verificare la pressione di uscita dei naspi.

- Requisiti da verificare: 1) *(Attitudine al) controllo della portata dei fluidi.*
- Anomalie riscontrabili: 1) *Difetti di tenuta.*
- Ditte specializzate: *Idraulico, Tecnico antincendio.*

**01.30.31.C02 Controllo generale naspi**

*Cadenza: ogni 6 mesi*

*Tipologia: Ispezione a vista*

Controllo dello stato generale dei naspi, dell'integrità delle connessioni ai rubinetti (verificare che non ci siano perdite) e che le tubazioni si svolgano in modo semplice senza creare difficoltà per l'utilizzo dei naspi.

- Requisiti da verificare: 1) *(Attitudine al) controllo della portata dei fluidi;* 2) *(Attitudine al) controllo della tenuta;* 3) *Resistenza alla corrosione.*
- Anomalie riscontrabili: 1) *Difetti di tenuta.*
- Ditte specializzate: *Idraulico, Tecnico antincendio.*

**MANUTENZIONI ESEGUIBILI DA PERSONALE SPECIALIZZATO****01.30.31.I01 Prova di tenuta**

*Cadenza: ogni 2 mesi*

Verificare la tenuta alla pressione di esercizio dei naspi.

- Ditte specializzate: *Idraulico, Tecnico antincendio.*

**01.30.31.I02 Sostituzione naspi**

*Cadenza: ogni 6 mesi*

Sostituzione dei naspi quando si verificano difetti di tenuta che non consentono il corretto funzionamento.

- Ditte specializzate: *Idraulico, Tecnico antincendio.*

**Elemento Manutenibile: 01.30.32**

**Pannello degli allarmi**

**Unità Tecnologica: 01.30**

**Impianto di sicurezza e antincendio**

I segnali inviati dai rivelatori, attraverso la centrale di controllo e segnalazione a cui sono collegati, vengono visualizzati sotto forma di segnale di allarme sui pannelli detti appunto degli allarmi.

**REQUISITI E PRESTAZIONI (EM)****01.30.32.R01 Efficienza**

*Classe di Requisiti: Funzionalità d'uso*

*Classe di Esigenza: Funzionalità*

Il pannello degli allarmi deve entrare nella condizione di allarme incendio a seguito della ricezione dei segnali e dopo che gli stessi siano stati elaborati ed interpretati come allarme incendio dalla centrale.

**Prestazioni:**

Il pannello degli allarmi deve essere in grado di visualizzare i segnali provenienti da tutte le zone in modo che un segnale proveniente da una zona non deve falsare l'elaborazione, la memorizzazione e la segnalazione di segnali provenienti da altre zone.

**Livello minimo della prestazione:**

La condizione di allarme incendio deve essere indicata senza alcun intervento manuale e viene attuata con una segnalazione luminosa ed una segnalazione visiva delle zone in allarme.

## ANOMALIE RISCONTRABILI

### 01.30.32.A01 Difetti di segnalazione

Difetti del sistema di segnalazione allarmi dovuti a difetti delle spie luminose.

### 01.30.32.A02 Difetti di tenuta morsetti

Difetti di funzionamento e di tenuta dei morsetti di connessione del pannello alla centrale di controllo e segnalazione.

### 01.30.32.A03 Incrostazioni

Accumulo di depositi vari (polvere, ecc.) sugli apparecchi.

### 01.30.32.A04 Perdita di carica della batteria

Abbassamento del livello di carica della batteria ausiliaria.

### 01.30.32.A05 Perdite di tensione

Riduzione della tensione di alimentazione principale che provoca malfunzionamenti.

## CONTROLLI ESEGUIBILI DA PERSONALE SPECIALIZZATO

### 01.30.32.C01 Controllo generale

*Cadenza: ogni 2 settimane*

*Tipologia: Ispezione a vista*

Verificare le connessioni del pannello allarme alla centrale. Verificare inoltre la carica della batteria ausiliaria e la funzionalità delle spie luminose del pannello.

- Requisiti da verificare: 1) *Efficienza.*
- Anomalie riscontrabili: 1) *Difetti di segnalazione;* 2) *Perdita di carica della batteria;* 3) *Perdite di tensione.*
- Ditte specializzate: *Specializzati vari.*

## MANUTENZIONI ESEGUIBILI DA PERSONALE SPECIALIZZATO

### 01.30.32.I01 Registrazione connessioni

*Cadenza: ogni 3 mesi*

Registrazione e regolare tutti i morsetti delle connessioni e/o dei fissaggi.

- Ditte specializzate: *Specializzati vari.*

### 01.30.32.I02 Sostituzione batteria

*Cadenza: ogni 6 mesi*

Sostituire la batteria di alimentazione ausiliaria quando occorre (preferibilmente ogni 6 mesi).

- Ditte specializzate: *Specializzati vari.*

### 01.30.32.I03 Sostituzione pannello

*Cadenza: ogni 15 anni*

Eseguire la sostituzione del pannello degli allarmi quando non rispondente alla normativa.

- Ditte specializzate: *Specializzati vari.*

**Elemento Manutenibile: 01.30.33**

## Pareti antincendio

**Unità Tecnologica: 01.30**

**Impianto di sicurezza e antincendio**

Si tratta di pareti utilizzate per creare barriere antincendio mediante l'impiego di materiali ignifughi per aumentare la resistenza passiva al fuoco delle parti strutturali. In genere si utilizzano prodotti in cartongesso specifici, o prodotti in calcio silicato prive di amianto con un grado di infiammabilità basso per i "materiali incombustibile", fino alla più alta per "materiale fortemente infiammabile" nonché la possibilità di mantenere inalterate le caratteristiche per un tempo variabile da un minimo di 15 minuti fino ad un massimo di 180 minuti sotto l'azione del fuoco. In genere vengono utilizzate sia nel campo dell'edilizia industriale che per la realizzazione di strutture pubbliche che necessitano di proteggere le persone che le occupano (scuole, alberghi, teatri, musei, ecc.).

## ANOMALIE RISCONTRABILI

### 01.30.33.A01 Decolorazione

Alterazione cromatica della superficie.

### **01.30.33.A02 Disgregazione**

Decoesione caratterizzata da distacco di granuli o cristalli sotto minime sollecitazioni meccaniche.

### **01.30.33.A03 Distacco**

Disgregazione e distacco di parti notevoli del materiale che può manifestarsi anche mediante espulsione di elementi prefabbricati dalla loro sede.

### **01.30.33.A04 Efflorescenze**

Formazione di sostanze, generalmente di colore biancastro e di aspetto cristallino o polverulento o filamentoso, sulla superficie del manufatto. Nel caso di efflorescenze saline, la cristallizzazione può talvolta avvenire all'interno del materiale provocando spesso il distacco delle parti più superficiali: il fenomeno prende allora il nome di criptoefflorescenza o subefflorescenza.

### **01.30.33.A05 Erosione superficiale**

Asportazione di materiale dalla superficie dovuta a processi di natura diversa. Quando sono note le cause di degrado, possono essere utilizzati anche termini come erosione per abrasione o erosione per corrasione (cause meccaniche), erosione per corrosione (cause chimiche e biologiche), erosione per usura (cause antropiche).

### **01.30.33.A06 Esfoliazione**

Degradazione che si manifesta con distacco, spesso seguito da caduta, di uno o più strati superficiali subparalleli fra loro, generalmente causata dagli effetti del gelo.

### **01.30.33.A07 Fessurazioni**

Presenza di rotture singole, ramificate, ortogonale o parallele all'armatura che possono interessare l'intero spessore del manufatto.

### **01.30.33.A08 Macchie**

Imbrattamento della superficie con sostanze macchianti in grado di aderire e penetrare nel materiale.

### **01.30.33.A09 Mancanza**

Caduta e perdita di parti del materiale del manufatto.

### **01.30.33.A10 Penetrazione di umidità**

Comparsa di macchie di umidità dovute all'assorbimento di acqua.

### **01.30.33.A11 Polverizzazione**

Decoesione che si manifesta con la caduta spontanea dei materiali sotto forma di polvere o granuli.

### **01.30.33.A12 Macchie e graffi**

Imbrattamento della superficie con sostanze macchianti in grado di aderire e penetrare nel materiale.

## **CONTROLLI ESEGUIBILI DALL'UTENTE**

### **01.30.33.C01 Controllo generale delle parti a vista**

*Cadenza: quando occorre*

*Tipologia: Controllo a vista*

Controllo del grado di usura delle parti in vista e di eventuali anomalie (distacchi, fessurazioni, rotture, rigonfiamenti, ecc.).

• Anomalie riscontrabili: 1) Decolorazione; 2) Disgregazione; 3) Distacco; 4) Efflorescenze; 5) Erosione superficiale; 6) Esfoliazione; 7) Fessurazioni; 8) Macchie e graffi; 9) Mancanza; 10) Penetrazione di umidità; 11) Polverizzazione.

## **MANUTENZIONI ESEGUIBILI DALL'UTENTE**

### **01.30.33.I01 Pulizia**

*Cadenza: quando occorre*

Pulizia delle superfici e rimozione di sporcizia e macchie mediante ritocchi di pittura e/o ripristino dei rivestimenti.

## **MANUTENZIONI ESEGUIBILI DA PERSONALE SPECIALIZZATO**

### **01.30.33.I01 Riparazione**

*Cadenza: quando occorre*

Riparazione di eventuali fessurazioni o crepe mediante la chiusura delle stesse con materiale idoneo. Riparazione e rifacimento dei rivestimenti.

• Ditte specializzate: *Muratore, Tecnico antincendio.*

**Elemento Manutenibile: 01.30.34**

# **Pompe rotodinamiche**

**Unità Tecnologica: 01.30**

**Impianto di sicurezza e antincendio**

Le pompe rotodinamiche intervengono automaticamente qualora venga richiesto erogazione di acqua da una qualunque utenza dell'impianto



antincendio. Sono generalmente utilizzate in

- Impianti sprinkler;
- Impianti naspì;
- Impianti a idranti UNI 45-UNI 70.

I componenti principali per gruppi equipaggiati con pompe rotodinamiche sono:

- una o più pompe che alimentano l'impianto;
- una elettropompa di compensazione (garantisce la pressurizzazione dell'impianto in caso di perdite);
- un collettore di mandata;
- valvole di intercettazione in mandata;
- valvole di ritegno dette anche di non ritorno;
- due pressostati per ciascuna pompa collegati in serie;
- quadro elettrico per ciascuna pompa di alimentazione;
- quadro elettrico di monitoraggio del funzionamento delle pompe;
- quadro elettrico pompa di compenso;
- serbatoi in pressione a membrana;
- dispositivo di adescamento per impianti soprabattente;
- dispositivo di ricircolo a mandata chiusa per ogni pompa di alimentazione;
- sistema di avviamento pompa di compenso;
- kit misuratore di portata;
- quadro elettrico avviamento manuale di emergenza sottovetro (solo per motopompa);
- due batterie per avviamento motopompa;
- serbatoio del carburante per motopompa.

## REQUISITI E PRESTAZIONI (EM)

### 01.30.34.R01 (Attitudine al) controllo delle dispersioni elettriche

*Classe di Requisiti: Sicurezza d'uso*

*Classe di Esigenza: Sicurezza*

I componenti delle pompe devono essere dotati di collegamenti equipotenziali con l'impianto di terra per evitare alle persone qualsiasi pericolo di folgorazioni per contatto diretto, secondo quanto prescritto dalla norma tecnica.

**Prestazioni:**

L'alimentazione di energia elettrica al gruppo di pompaggio deve avvenire tramite accorgimenti necessari per garantire l'isolamento della pompa dall'alimentazione elettrica stessa.

**Livello minimo della prestazione:**

L'apparecchiatura elettrica di un gruppo di pompaggio deve soddisfare i requisiti indicati dalla norma.

### 01.30.34.R02 (Attitudine al) controllo dei rischi

*Classe di Requisiti: Sicurezza d'uso*

*Classe di Esigenza: Sicurezza*

Le pompe ed i relativi accessori devono essere dotati di dispositivi di protezione per evitare danni alle persone.

**Prestazioni:**

Gli alberi rotanti dotati di linguette o altri elementi in grado di provocare tagli o impigliamenti devono essere protetti o muniti di ripari. I giunti o i bracci trasversali di trasmissione rotanti o alternativi devono essere dotati di ripari o recinzioni permanenti.

**Livello minimo della prestazione:**

I mezzi di protezione (barriere per la prevenzione del contatto con le parti in movimento, fermi di fine corsa, ripari) devono essere, a seconda del tipo, conformi alle norme tecniche.

### 01.30.34.R03 (Attitudine al) controllo del rumore prodotto

*Classe di Requisiti: Acustici*

*Classe di Esigenza: Benessere*

La pompa con tutti gli accessori completamente montati non deve emettere un livello di rumore superiore a quello consentito dalla norma.

**Prestazioni:**

L'emissione di rumore da parte dell'apparecchio deve essere verificata effettuando misure sull'apparecchio in questione oppure su apparecchi simili che operano in condizioni similari. Le emissioni di rumore devono essere riferite al gruppo completamente montato con tutti gli apparecchi ausiliari, i ripari e qualsiasi elemento di contenimento del rumore.

**Livello minimo della prestazione:**

Le misurazioni del rumore devono essere effettuate in conformità alle norme tecniche.

## ANOMALIE RICONTRABILI

### 01.30.34.A01 Anomalie galleggiante

Difetti di funzionamento del galleggiante di adescamento.

### 01.30.34.A02 Anomalie pressostati

Difetti di funzionamento dei pressostati.

### 01.30.34.A03 Difetti di funzionamento delle valvole

Difetti di funzionamento delle pompe dovuti ad errori di posa in opera o al cattivo dimensionamento delle stesse.

### 01.30.34.A04 Mancanza tensione

Mancanza della tensione elettrica di alimentazione.

### **01.30.34.A05 Perdite di carico**

Perdite di carico di esercizio delle pompe dovute a cattivo funzionamento delle stesse.

### **01.30.34.A06 Perdite di olio**

Perdite d'olio dalle pompe che si manifestano con macchie di olio sul pavimento.

### **01.30.34.A07 Rumorosità**

Eccessivo livello del rumore prodotto dalle pompe durante il loro normale funzionamento.

## **CONTROLLI ESEGUIBILI DA PERSONALE SPECIALIZZATO**

### **01.30.34.C01 Controllo generale delle pompe**

*Cadenza: ogni 6 mesi*

*Tipologia: Aggiornamento*

Verificare lo stato di funzionalità della pompa accertando che non ci sia stazionamento di aria e che la pompa ruoti nel senso giusto. Verificare tutti gli organi di tenuta per accertarsi che non vi siano perdite eccessive e che il premitraccia non lasci passare l'acqua. Verificare inoltre il livello del rumore prodotto.

- Anomalie riscontrabili: 1) *Perdite di carico*; 2) *Difetti di funzionamento delle valvole*; 3) *Perdite di olio*.
- Ditte specializzate: *Idraulico*.

## **MANUTENZIONI ESEGUIBILI DA PERSONALE SPECIALIZZATO**

### **01.30.34.I01 Pulizia**

*Cadenza: ogni anno*

Eseguire una pulizia dei filtri mediante asportazione dei materiali di deposito e lavaggio con acqua a pressione.

- Ditte specializzate: *Specializzati vari*.

### **01.30.34.I02 Revisione generale pompe**

*Cadenza: ogni anno*

Effettuare una disincrostazione meccanica (utilizzando prodotti specifici) della pompa e del girante nonché una lubrificazione dei cuscinetti. Eseguire una verifica sulle guarnizioni ed eventualmente sostituirle.

- Ditte specializzate: *Specializzati vari*.

### **01.30.34.I03 Sostituzione pompe**

*Cadenza: ogni 20 anni*

Effettuare la sostituzione delle pompe con altre dalle caratteristiche simili.

- Ditte specializzate: *Idraulico*.

## **Elemento Manutenibile: 01.30.35**

# **Porte antipanico**

**Unità Tecnologica: 01.30**

**Impianto di sicurezza e antincendio**

Le porte antipanico hanno la funzione di agevolare la fuga verso le porte esterne e/o comunque verso spazi sicuri in casi di eventi particolari (incendi, terremoti, emergenze, ecc.). Le dimensioni ed i materiali sono normati secondo le prescrizioni in materia di sicurezza. Esse sono dotate di elemento di manovra che regola lo sblocco delle ante definito "maniglione antipanico". Il dispositivo antipanico deve essere realizzato in modo da consentire lo sganciamento della porta nel momento in cui viene azionata la barra posta orizzontalmente sulla parte interna di essa. Tra i diversi dispositivi in produzione vi sono i dispositivi antipanico con barra a spinta (push-bar) e i dispositivi antipanico con barra a contatto (touch-bar).

## **ANOMALIE RISCOINTRABILI**

### **01.30.35.A01 Alterazione cromatica**

Alterazione che si può manifestare attraverso la variazione di uno o più parametri che definiscono il colore: tinta, chiarezza, saturazione. Può evidenziarsi in modo localizzato o in zone più ampie diversamente a secondo delle condizioni.

### **01.30.35.A02 Bolla**

Rigonfiamento della pellicola causato spesso da eccessiva temperatura.

### **01.30.35.A03 Corrosione**

Decadimento dei materiali metallici a causa della combinazione con sostanze presenti nell'ambiente (ossigeno, acqua, anidride carbonica, ecc.).

### **01.30.35.A04 Deformazione**

Variazione geometriche e morfologiche dei profili e degli elementi di tamponamento per fenomeni di ritiro quali imbarcamento, svergolamento, ondulazione.

### **01.30.35.A05 Deposito superficiale**

Accumulo di pulviscolo atmosferico o di altri materiali estranei quali microrganismi, residui organici, ecc. di spessore variabile, poco coerente e poco aderente al materiale sottostante.

#### **01.30.35.A06 Distacco**

Distacco di due o più strati di un pannello per insufficiente adesione delle parti.

#### **01.30.35.A07 Fessurazione**

Formazione di soluzioni di continuità nel materiale con distacco macroscopico delle parti.

#### **01.30.35.A08 Frantumazione**

Riduzione della lastra di vetro in frammenti per cause traumatiche.

#### **01.30.35.A09 Fratturazione**

Formazione di soluzioni di continuità nel materiale con o senza spostamento delle parti.

#### **01.30.35.A10 Incrostazione**

Deposito a strati molto aderente al substrato composto generalmente da sostanze inorganiche o di natura biologica.

#### **01.30.35.A11 Infracidamento**

Degradazione che si manifesta con la formazione di masse scure polverulente dovuta ad umidità e alla scarsa ventilazione.

#### **01.30.35.A12 Lesione**

Degradazione che si manifesta in seguito ad eventi traumatici con effetti di soluzione di continuità con o senza distacco tra le parti.

#### **01.30.35.A13 Macchie**

Pigmentazione accidentale e localizzata della superficie.

#### **01.30.35.A14 Non ortogonalità**

La ortogonalità dei telai mobili rispetto a quelli fissi dovuta generalmente per la mancanza di registrazione periodica dei fissaggi.

#### **01.30.35.A15 Patina**

Variazione del colore originario del materiale per alterazione della superficie dei materiali per fenomeni non legati a degradazione.

#### **01.30.35.A16 Perdita di lucentezza**

Opacizzazione del legno.

#### **01.30.35.A17 Perdita di materiale**

Mancanza di parti e di piccoli elementi in seguito ad eventi traumatici.

#### **01.30.35.A18 Perdita di trasparenza**

Perdita di trasparenza ed aumento della fragilità del vetro a causa dell'azione di agenti esterni.

#### **01.30.35.A19 Scagliatura, screpolatura**

Distacco totale o parziale di parti della pellicola dette scaglie che avviene in prossimità di scollaggi o soluzioni di continuità.

#### **01.30.35.A20 Scollaggi della pellicola**

Mancanza di aderenza della pellicola al substrato per cause diverse e successiva scagliatura.

### **CONTROLLI ESEGUIBILI DALL'UTENTE**

#### **01.30.35.C01 Controllo certificazioni**

*Cadenza: quando occorre*

*Tipologia: Controllo a vista*

Controllare le certificazioni di omologazione, la scheda tecnica del fornitore o altra documentazione da conservare in apposito archivio.

#### **01.30.35.C02 Controllo degli spazi**

*Cadenza: ogni mese*

*Tipologia: Controllo a vista*

Controllare che non vi siano ostacoli in prossimità degli spazi interessati dalle porte antipanico o in prossimità di esse.

#### **01.30.35.C03 Controllo delle serrature**

*Cadenza: ogni 12 mesi*

*Tipologia: Controllo a vista*

Controllo della loro funzionalità.

- Anomalie riscontrabili: 1) *Corrosione.*

#### **01.30.35.C04 Controllo parti in vista**

*Cadenza: ogni 12 mesi*

*Tipologia: Controllo a vista*

Controllo delle parti in vista, delle finiture e dello strato di protezione superficiale (qualora il tipo di rivestimento lo preveda). Controllo dei fissaggi del telaio al controtelaio.

- Anomalie riscontrabili: 1) *Alterazione cromatica;* 2) *Bolla;* 3) *Corrosione;* 4) *Deformazione;* 5) *Deposito superficiale;* 6) *Distacco;* 7) *Fessurazione;* 8) *Frantumazione;* 9) *Fratturazione;* 10) *Incrostazione;* 11) *Infracidamento;* 12) *Lesione;* 13) *Macchie;* 14) *Non ortogonalità;* 15) *Patina;* 16) *Perdita di lucentezza;* 17) *Perdita di materiale;* 18) *Perdita di trasparenza;* 19) *Scagliatura, screpolatura;* 20) *Scollaggi della pellicola.*

#### **01.30.35.C05 Controllo ubicazione porte**

*Cadenza: ogni 6 mesi*

*Tipologia: Controllo a vista*

Controllare l'individuazione delle porte antipanico rispetto ai progetti ed ai piani di evacuazione e di sicurezza.

### **01.30.35.C06 Controllo vetri**

*Cadenza: ogni 6 mesi*

*Tipologia: Controllo a vista*

Controllo uniformità dei vetri e delle sigillature vetro-telaio. Controllare la presenza di depositi o sporco. Verifica di assenza di anomalie e/o difetti (rottura, depositi, macchie, ecc.).

• Anomalie riscontrabili: 1) *Deposito superficiale*; 2) *Frantumazione*; 3) *Fratturazione*; 4) *Perdita di lucentezza*; 5) *Perdita di trasparenza*.

## **CONTROLLI ESEGUIBILI DA PERSONALE SPECIALIZZATO**

### **01.30.35.C01 Controllo controbocchette**

*Cadenza: ogni mese*

*Tipologia: Aggiornamento*

Verificare il posizionamento delle controbocchette a pavimento rispetto al filo del pavimento, assicurandosi che l'altezza superiore non sia maggiore di 15 mm. Verificare inoltre l'assenza di polvere e sporcizia.

• Anomalie riscontrabili: 1) *Deposito superficiale*.

• Ditte specializzate: *Specializzati vari*.

### **01.30.35.C02 Controllo maniglione**

*Cadenza: ogni mese*

*Tipologia: Controllo*

Controllo del corretto funzionamento dei maniglioni e degli elementi di manovra che regolano lo sblocco delle ante.

• Anomalie riscontrabili: 1) *Deformazione*.

• Ditte specializzate: *Specializzati vari*.

## **MANUTENZIONI ESEGUIBILI DALL'UTENTE**

### **01.30.35.I01 Lubrificazione serrature, cerniere**

*Cadenza: ogni 6 mesi*

Lubrificazione ed ingrassaggio delle serrature e cerniere con prodotti siliconici, verifica del corretto funzionamento.

### **01.30.35.I02 Pulizia ante**

*Cadenza: quando occorre*

Pulizia delle ante con prodotti detergenti non aggressivi idonei al tipo di materiale.

### **01.30.35.I03 Pulizia organi di movimentazione**

*Cadenza: quando occorre*

Pulizia degli organi di movimentazione tramite detergenti comuni.

### **01.30.35.I04 Pulizia telai**

*Cadenza: ogni 6 mesi*

Pulizia del telaio con prodotti detergenti non aggressivi idonei al tipo di materiale.

### **01.30.35.I05 Pulizia vetri**

*Cadenza: quando occorre*

Pulizia e rimozione dello sporco e dei depositi superficiali con detergenti idonei.

### **01.30.35.I06 Registrazione maniglione**

*Cadenza: ogni 6 mesi*

Registrazione maniglione antipanico e lubrificazione degli accessori di manovra apertura-chiusura.

### **01.30.35.I07 Rimozione ostacoli spazi**

*Cadenza: quando occorre*

Rimozione di eventuali ostacoli in prossimità degli spazi interessati dalle porte antipanico o in prossimità di esse.

### **01.30.35.I08 Verifica funzionamento**

*Cadenza: ogni 6 mesi*

Verifica del corretto funzionamento di apertura-chiusura mediante prova manuale.

## **MANUTENZIONI ESEGUIBILI DA PERSONALE SPECIALIZZATO**

### **01.30.35.I01 Regolazione controtelai**

*Cadenza: ogni 12 mesi*

Regolazione del fissaggio dei controtelai alle pareti.

• Ditte specializzate: *Serramentista*.

### **01.30.35.I02 Regolazione telai**

*Cadenza: ogni 12 mesi*

Regolazione del fissaggio dei telai ai controtelai.

## **Porte REI**

**Unità Tecnologica: 01.30**

**Impianto di sicurezza e antincendio**

Le porte tagliafuoco (o porte REI) hanno la funzione di proteggere quegli spazi o luoghi sicuri, ai quali ne consentono l'ingresso e/o l'uscita, dalle azioni provocate da eventuali incendi. Nelle zone di maggiore afflusso di persone le porte tagliafuoco devono essere anche porte antipanico. Le dimensioni ed i materiali sono normati secondo le prescrizioni in materia di sicurezza. In genere vengono impiegati materiali di rivestimento metallici con all'interno materiali isolanti stabili alle alte temperature. Il dispositivo di emergenza deve essere realizzato in modo da consentire lo sganciamento della porta dall'interno in meno di 1 secondo. Tra i diversi dispositivi in produzione vi sono i dispositivi di emergenza con azionamento mediante maniglia a leva e i dispositivi di emergenza con azionamento mediante piastra a spinta.

### **REQUISITI E PRESTAZIONI (EM)**

#### **01.30.36.R01 Resistenza al fuoco per porte tagliafuoco**

*Classe di Requisiti: Protezione antincendio*

*Classe di Esigenza: Sicurezza*

I materiali costituenti le porte tagliafuoco, sottoposti all'azione del fuoco non devono subire trasformazioni chimico-fisiche.

##### **Prestazioni:**

Le porte tagliafuoco devono avere la resistenza al fuoco (REI) indicata di seguito, espressa in termini di tempo entro il quale l'infilso conserva stabilità, tenuta; la fiamma e ai fumi nonché isolamento termico.

Le porte sono così classificate come REI: 15 - 30 - 45 - 60 - 90 - 120 - 180; questi valori si ottengono attraverso l'utilizzo di materiali di rivestimento metallici con all'interno materiali isolanti stabili ad alte temperature.

##### **Livello minimo della prestazione:**

I serramenti dovranno essere scelti in base alla individuazione della classe di resistenza al fuoco REI in funzione dell'altezza dell'edificio e rispettare i seguenti valori:

- altezza antincendio [m] da 12 a 32, Classe REI [min.] = 60;
- altezza antincendio [m] da oltre 32 a 80, Classe REI [min.] = 90;
- altezza antincendio [m] oltre 80, Classe REI [min.] = 120.

Inoltre il materiale previsto per la realizzazione del dispositivo antipanico dovrà consentire il funzionamento a temperature comprese tra i -20°C e i +100°C (UNI EN 1125).

#### **01.30.36.R02 Stabilità chimico reattiva per porte tagliafuoco**

*Classe di Requisiti: Protezione dagli agenti chimici ed organici*

*Classe di Esigenza: Sicurezza*

Le porte tagliafuoco e i materiali costituenti sotto l'azione di sostanze chimiche con le quali possono venire in contatto non dovranno produrre reazioni chimiche.

##### **Prestazioni:**

Sotto l'azione degli agenti chimici normalmente presenti nell'aria o provenienti dall'utilizzazione degli ambienti, le porte tagliafuoco devono conservare inalterate le caratteristiche chimico-fisiche, dimensionali, funzionali e di finitura superficiale, in modo da assicurare il rispetto dei limiti prestazionali.

##### **Livello minimo della prestazione:**

Le porte antipanico dovranno avere una resistenza alla corrosione pari ad almeno al grado 3, in base a quanto previsto dalle UNI EN 1670 e UNI EN 1125.

### **ANOMALIE RISCONTRABILI**

#### **01.30.36.A01 Alterazione cromatica**

Alterazione che si può manifestare attraverso la variazione di uno o più parametri che definiscono il colore: tinta, chiarezza, saturazione. Può evidenziarsi in modo localizzato o in zone più ampie diversamente a secondo delle condizioni.

#### **01.30.36.A02 Bolla**

Rigonfiamento della pellicola causato spesso da eccessiva temperatura.

#### **01.30.36.A03 Corrosione**

Decadimento dei materiali metallici a causa della combinazione con sostanze presenti nell'ambiente (ossigeno, acqua, anidride carbonica, ecc.).

#### **01.30.36.A04 Deformazione**

Variazioni geometriche e morfologiche dei profili e degli elementi di tamponamento per fenomeni di ritiro quali imbarcamento, svergolamento, ondulazione.

#### **01.30.36.A05 Deposito superficiale**

Accumulo di pulviscolo atmosferico o di altri materiali estranei quali microrganismi, residui organici, ecc. di spessore variabile, poco coerente

e poco aderente al materiale sottostante.

#### **01.30.36.A06 Distacco**

Distacco di due o più strati di un pannello per insufficiente adesione delle parti.

#### **01.30.36.A07 Fessurazione**

Formazione di soluzioni di continuità nel materiale con distacco macroscopico delle parti.

#### **01.30.36.A08 Frantumazione**

Riduzione della lastra di vetro in frammenti per cause traumatiche.

#### **01.30.36.A09 Fratturazione**

Formazione di soluzioni di continuità nel materiale con o senza spostamento delle parti.

#### **01.30.36.A10 Incrostazione**

Deposito a strati molto aderente al substrato composto generalmente da sostanze inorganiche o di natura biologica.

#### **01.30.36.A11 Lesione**

Degradazione che si manifesta in seguito ad eventi traumatici con effetti di soluzione di continuità con o senza distacco tra le parti.

#### **01.30.36.A12 Macchie**

Pigmentazione accidentale e localizzata della superficie.

#### **01.30.36.A13 Non ortogonalità**

La ortogonalità dei telai mobili rispetto a quelli fissi dovuta generalmente per la mancanza di registrazione periodica dei fissaggi.

#### **01.30.36.A14 Patina**

Variazione del colore originario del materiale per alterazione della superficie dei materiali per fenomeni non legati a degradazione.

#### **01.30.36.A15 Perdita di lucentezza**

Opacizzazione del legno.

#### **01.30.36.A16 Perdita di materiale**

Mancanza di parti e di piccoli elementi in seguito ad eventi traumatici.

#### **01.30.36.A17 Perdita di trasparenza**

Perdita di trasparenza ed aumento della fragilità del vetro a causa dell'azione di agenti esterni.

#### **01.30.36.A18 Scagliatura, screpolatura**

Distacco totale o parziale di parti della pellicola dette scaglie che avviene in prossimità di scollaggi o soluzioni di continuità.

#### **01.30.36.A19 Scollaggi della pellicola**

Mancanza di aderenza della pellicola al substrato per cause diverse e successiva scagliatura.

### **CONTROLLI ESEGUIBILI DALL'UTENTE**

#### **01.30.36.C01 Controllo certificazioni**

*Cadenza: quando occorre*

*Tipologia: Controllo a vista*

Controllare le certificazioni di omologazione, la scheda tecnica del fornitore o altra documentazione da conservare in apposito archivio.

#### **01.30.36.C02 Controllo degli spazi**

*Cadenza: ogni mese*

*Tipologia: Controllo a vista*

Controllare che non vi siano ostacoli in prossimità degli spazi interessati dalle porte antipanico o in prossimità di esse.

#### **01.30.36.C03 Controllo delle serrature**

*Cadenza: ogni 12 mesi*

*Tipologia: Controllo a vista*

Controllo della loro funzionalità.

- Anomalie riscontrabili: 1) *Corrosione*.

#### **01.30.36.C04 Controllo parti in vista**

*Cadenza: ogni 12 mesi*

*Tipologia: Controllo a vista*

Controllo delle parti in vista, delle finiture e dello strato di protezione superficiale (qualora il tipo di rivestimento lo preveda). Controllo dei fissaggi del telaio al controtelaio.

- Requisiti da verificare: 1) *Resistenza al fuoco per porte tagliafuoco*.
- Anomalie riscontrabili: 1) *Alterazione cromatica*; 2) *Bolla*; 3) *Corrosione*; 4) *Deformazione*; 5) *Deposito superficiale*; 6) *Distacco*; 7) *Fessurazione*; 8) *Frantumazione*; 9) *Fratturazione*; 10) *Incrostazione*; 11) *Lesione*; 12) *Macchie*; 13) *Non ortogonalità*; 14) *Patina*; 15) *Perdita di lucentezza*; 16) *Scagliatura, screpolatura*; 17) *Scollaggi della pellicola*.

#### **01.30.36.C05 Controllo ubicazione porte**

*Cadenza: ogni 6 mesi*

*Tipologia: Controllo a vista*

Controllare l'individuazione delle porte antipanico rispetto ai progetti ed ai piani di evacuazione e di sicurezza.

### **01.30.36.C06 Controllo vetri**

*Cadenza: ogni 6 mesi*

*Tipologia: Controllo a vista*

Controllo uniformità dei vetri e delle sigillature vetro-telaio. Controllare la presenza di depositi o sporco. Verifica di assenza di anomalie e/o difetti (rottura, depositi, macchie, ecc.).

- Anomalie riscontrabili: 1) *Deposito superficiale*; 2) *Frantumazione*; 3) *Fratturazione*; 4) *Perdita di lucentezza*; 5) *Perdita di trasparenza*.

## **CONTROLLI ESEGUIBILI DA PERSONALE SPECIALIZZATO**

### **01.30.36.C01 Controllo controbocchette**

*Cadenza: ogni mese*

*Tipologia: Controllo*

Verificare il posizionamento delle controbocchette a pavimento rispetto al filo del pavimento, assicurandosi che l'altezza superiore non sia maggiore di 15 mm. Verificare inoltre l'assenza di polvere e sporcizia.

- Anomalie riscontrabili: 1) *Deposito superficiale*.
- Ditte specializzate: *Specializzati vari*.

### **01.30.36.C02 Controllo maniglione**

*Cadenza: ogni mese*

*Tipologia: Controllo*

Controllo del corretto funzionamento dei maniglioni e degli elementi di manovra che regolano lo sblocco delle ante.

- Anomalie riscontrabili: 1) *Deformazione*.
- Ditte specializzate: *Specializzati vari*.

## **MANUTENZIONI ESEGUIBILI DALL'UTENTE**

### **01.30.36.I01 Lubrificazione serrature, cerniere**

*Cadenza: ogni 6 mesi*

Lubrificazione ed ingrassaggio delle serrature e cerniere con prodotti siliconici, verifica del corretto funzionamento.

### **01.30.36.I02 Pulizia ante**

*Cadenza: quando occorre*

Pulizia delle ante con prodotti detergenti non aggressivi idonei al tipo di materiale.

### **01.30.36.I03 Pulizia organi di movimentazione**

*Cadenza: quando occorre*

Pulizia degli organi di movimentazione tramite detergenti comuni.

### **01.30.36.I04 Pulizia telai**

*Cadenza: ogni 6 mesi*

Pulizia del telaio con prodotti detergenti non aggressivi idonei al tipo di materiale.

### **01.30.36.I05 Pulizia vetri**

*Cadenza: quando occorre*

Pulizia e rimozione dello sporco e dei depositi superficiali con detergenti idonei.

### **01.30.36.I06 Registrazione maniglione**

*Cadenza: ogni 6 mesi*

Registrazione maniglione antipanico e lubrificazione degli accessori di manovra apertura-chiusura.

### **01.30.36.I07 Rimozione ostacoli**

*Cadenza: ogni 2 anni*

Rimozione di eventuali ostacoli in prossimità degli spazi interessati dalle porte antipanico o in prossimità di esse.

### **01.30.36.I08 Verifica funzionamento**

*Cadenza: ogni 6 mesi*

Verifica del corretto funzionamento di apertura-chiusura mediante prova manuale.

## **MANUTENZIONI ESEGUIBILI DA PERSONALE SPECIALIZZATO**

### **01.30.36.I01 Regolazione controtelai**

*Cadenza: ogni 12 mesi*

Regolazione del fissaggio dei controtelai alle pareti.

- Ditte specializzate: *Serramentista*.

### **01.30.36.I02 Regolazione telai**

*Cadenza: ogni 12 mesi*

Regolazione del fissaggio dei telai ai controtelai.

- Ditte specializzate: *Serramentista*.

## Protezione REI per condutture

Unità Tecnologica: 01.30

Impianto di sicurezza e antincendio

Le protezioni REI sono generalmente composte da una lamiera metallica con interposto uno strato di protezione realizzato a base di silicati; nel caso di protezione di canali e/o condutture (calai di aerazione, condutture gas, linee elettriche) queste protezioni hanno uno spessore notevole (fino a 5 cm) in maniera tale da impedire il raggiungimento della temperatura critica 150°C all'interno e di 1050°C all'esterno in ottemperanza a quanto disposto dalla normativa sulla prevenzione incendi.

Considerato il consistente spessore delle pareti di queste protezioni queste possono essere utilizzate anche come canali di aerazione o pressurizzazione di filtri a tenuta di fumo in comparti e/o strutture che richiedano requisiti di resistenza e compartimentazione al fuoco.

### ANOMALIE RISCOINTRABILI

#### 01.30.37.A01 Anomalie ancoraggi

Difetti di tenuta degli ancoraggi delle protezioni sulle condutture da proteggere.

#### 01.30.37.A02 Difetti di montaggio

Errore nella posa in opera delle protezioni sulle strutture metalliche.

### CONTROLLI ESEGUIBILI DA PERSONALE SPECIALIZZATO

#### 01.30.37.C01 Controllo generale

*Cadenza: ogni 3 mesi*

*Tipologia: Controllo a vista*

Eseguire un controllo degli ancoraggi e delle giunzioni delle protezioni.

- Anomalie riscontrabili: 1) Anomalie ancoraggi; 2) Difetti di montaggio.
- Ditte specializzate: *Tecnico antincendio.*

### MANUTENZIONI ESEGUIBILI DA PERSONALE SPECIALIZZATO

#### 01.30.37.I01 Ripristino ancoraggi

*Cadenza: quando occorre*

Eseguire il ripristino degli ancoraggi e delle sovrapposizioni intorno alle condutture da proteggere.

- Ditte specializzate: *Tecnico antincendio.*

## Protezione REI per elementi metallici

Unità Tecnologica: 01.30

Impianto di sicurezza e antincendio

Le protezioni REI sono generalmente composte da una lamiera metallica con interposto uno strato di protezione realizzato a base di silicati; la principale funzione è quella di proteggere le strutture portanti in acciaio dal fuoco impedendo, in caso d'incendio, l'innalzamento della temperatura di dette strutture oltre il punto critico di 350°C così come richiesto dalle norme di prevenzione incendi.

Inoltre queste protezioni oltre ad avere una classe 0 di reazione al fuoco, cioè incombustibile, possiede anche un grado di resistenza al fuoco di durata uguale o superiore alla classe della struttura da proteggere evitando in caso d'incendio, che la temperatura sul manufatto protetto, superi i 350°C.

### ANOMALIE RISCOINTRABILI

#### 01.30.38.A01 Anomalie ancoraggi

Difetti di tenuta degli ancoraggi delle protezioni sulle strutture da proteggere.

#### 01.30.38.A02 Difetti di montaggio

Errore nella posa in opera delle protezioni sulle strutture metalliche.

### CONTROLLI ESEGUIBILI DA PERSONALE SPECIALIZZATO

#### 01.30.38.C01 Controllo generale

*Cadenza: ogni 3 mesi*



*Tipologia: Controllo a vista*

Eseguire un controllo degli ancoraggi delle protezioni e che le stesse ricoprano completamente la struttura da proteggere.

- Anomalie riscontrabili: 1) *Anomalie ancoraggi*; 2) *Difetti di montaggio*.
- Ditte specializzate: *Tecnico antincendio*.

## MANUTENZIONI ESEGUIBILI DA PERSONALE SPECIALIZZATO

### 01.30.38.I01 Ripristino ancoraggi

*Cadenza: quando occorre*

Eseguire il ripristino degli ancoraggi intorno alla struttura da proteggere.

- Ditte specializzate: *Tecnico antincendio*.

**Elemento Manutenibile: 01.30.39**

## Rivelatore a laser

**Unità Tecnologica: 01.30**

**Impianto di sicurezza e antincendio**

Il rivelatore a laser è un dispositivo di rivelazione fumo ad alta sensibilità; tali rivelatori basano il loro funzionamento su un diodo a laser estremamente luminoso, combinato con speciali lenti ed un'ottica a specchio, che permette di raggiungere un rapporto tra segnale e disturbo che è molto più alto rispetto a quello dei tradizionali sensori fotoelettrici. Inoltre il raggio di luce fortemente focalizzato permette al sistema di differenziare il segnale dovuto a particelle di polvere da quello dovuto a particelle di fumo.

## REQUISITI E PRESTAZIONI (EM)

### 01.30.39.R01 (Attitudine al) controllo del flusso d'aria

*Classe di Requisiti: Controllabilità tecnologica*

*Classe di Esigenza: Controllabilità*

La funzionalità del rivelatore non deve essere dipendente dalla direzione del flusso d'aria che si genera attorno al rivelatore stesso.

**Prestazioni:**

Il provino per il quale si deve misurare il valore di soglia della risposta deve essere installato nella galleria del fumo nella sua posizione di funzionamento normale misurando sei volte il valore di soglia della risposta. Il valore massimo della soglia di risposta deve essere designato  $y_{max}$  oppure  $m_{max}$ , il valore minimo deve essere designato  $y_{min}$  oppure  $m_{min}$ .

**Livello minimo della prestazione:**

Il rapporto tra i valori di soglia della risposta  $y_{max}/y_{min}$  oppure  $m_{max}/m_{min}$  non deve essere maggiore di 1,6. Il valore minimo di soglia della risposta  $y_{min}$  non deve essere minore di 0,2 oppure  $m_{min}$  non deve essere minore di 0,05 dB/m.

### 01.30.39.R02 (Attitudine al) controllo della tensione

*Classe di Requisiti: Controllabilità tecnologica*

*Classe di Esigenza: Controllabilità*

La funzionalità del rivelatore non deve essere influenzata o modificata dal cambio della tensione di alimentazione.

**Prestazioni:**

Il provino per il quale si deve misurare il valore di soglia della risposta deve essere installato nella galleria del fumo alla tensione di funzionamento indicata dal produttore del rivelatore. Il valore massimo della soglia di risposta deve essere designato  $y_{max}$  oppure  $m_{max}$ , il valore minimo deve essere designato  $y_{min}$  oppure  $m_{min}$ .

**Livello minimo della prestazione:**

Il rapporto tra i valori di soglia della risposta  $y_{max}/y_{min}$  oppure  $m_{max}/m_{min}$  non deve essere maggiore di 1,6. Il valore di soglia della risposta minimo  $y_{min}$  non deve essere minore di 0,2 oppure  $m_{min}$  non deve essere minore di 0,05 dB/m.

### 01.30.39.R03 (Attitudine al) controllo dell'abbagliamento

*Classe di Requisiti: Controllabilità tecnologica*

*Classe di Esigenza: Controllabilità*

La funzionalità del rivelatore non deve essere influenzata o modificata dalla stretta vicinanza di sorgenti di luce artificiale.

**Prestazioni:**

La capacità dei rivelatori di controllare l'abbagliamento viene accertata installando un provino nell'apparecchiatura di abbagliamento (costituita da 4 lampade) che viene collegato alla propria apparecchiatura di controllo e alimentazione.

**Livello minimo della prestazione:**

Nelle fasi in cui le lampade sono accese e spente, e quando le lampade rimangono accese prima della misurazione del valore di soglia della risposta, il provino non deve emettere segnali di allarme né di guasto. Per ciascun orientamento, il rapporto tra le soglie della risposta  $m_{max}/m_{min}$  non deve essere maggiore di 1,6.

### 01.30.39.R04 Resistenza a sbalzi di temperatura

*Classe di Requisiti: Di stabilità*

*Classe di Esigenza: Sicurezza*

I rivelatori di fumo devono essere in grado di resistere a sbalzi della temperatura ambiente senza perciò compromettere il loro funzionamento.

**Prestazioni:**

I rivelatori di fumo devono essere realizzati con materiali tali da resistere ad eventuali sbalzi della temperatura dell'ambiente nei quali sono installati senza compromettere il loro regolare funzionamento.

**Livello minimo della prestazione:**

La capacità di resistere a sbalzi di temperatura dei rivelatori viene misurata con una prova specifica. Tale prova consiste nel posizionare il rivelatore (sempre collegato alla centrale di rivelazione) nella galleria del vento sottoponendolo ad un flusso sfavorevole e ad una temperatura di 23 +/- 5 °C. La temperatura viene gradualmente aumentata fino a 50 °C. Dopo che il rivelatore è stato sottoposto alla prova per circa 1 ora si deve verificare che il rapporto dei valori della soglia di risposta non sia maggiore di 1,6.

**01.30.39.R05 Resistenza alla corrosione**

*Classe di Requisiti: Durabilità tecnologica*

*Classe di Esigenza: Durabilità*

I rivelatori di fumo devono essere in grado di contrastare in modo efficace il prodursi di fenomeni di corrosione.

**Prestazioni:**

Per accertare la resistenza alla corrosione dei rivelatori si effettuano delle prove secondo quanto previsto dalle norme.

**Livello minimo della prestazione:**

I rivelatori, collegati alla relativa centrale di rivelazione, vengono montati su una piastra orizzontale e posizionati sopra una vaschetta contenente acqua in modo tale che la parte inferiore del rivelatore sia posizionato ad una altezza di 25-50 mm al di sopra del livello dell'acqua. Il rivelatore viene mantenuto in questa posizione per tutto il necessario all'espletamento della prova che può protrarsi per 4 o 15 giorni. Alla fine della stessa i valori riscontrati devono essere conformi a quelli previsti dalle norme.

**01.30.39.R06 Resistenza alla vibrazione**

*Classe di Requisiti: Funzionalità d'uso*

*Classe di Esigenza: Funzionalità*

I rivelatori di fumo devono essere realizzati con materiali idonei e posti in opera in modo da resistere alle vibrazioni che dovessero insorgere nell'ambiente di impiego senza innescare i meccanismi di allarme.

**Prestazioni:**

I rivelatori si considerano conformi alla norma se capaci di evitare l'attivazione del segnale di guasto se sottoposti a fenomeni di vibrazione.

**Livello minimo della prestazione:**

Nessun allarme né segnale di guasto deve essere emesso durante il condizionamento. Il rapporto tra i valori di soglia della risposta  $y_{max}/y_{min}$  oppure  $m_{max}/m_{min}$  non deve essere maggiore di 1,6.

**01.30.39.R07 Resistenza meccanica**

*Classe di Requisiti: Di stabilità*

*Classe di Esigenza: Sicurezza*

I rivelatori di fumo devono essere in grado di contrastare in modo efficace il prodursi di deformazioni o rotture sotto l'azione di determinate sollecitazioni.

**Prestazioni:**

Per verificare la resistenza a determinate sollecitazioni il rivelatore deve essere montato su un supporto fisso, e deve essere collegato alla propria apparecchiatura di alimentazione e monitoraggio e quindi caricato secondo quanto riportato nella norma UNI EN 54-7.

**Livello minimo della prestazione:**

Nessun allarme né segnale di guasto deve essere emesso nella fase di condizionamento o nei 2 min seguenti la prova.

**ANOMALIE RISCONTRABILI**

**01.30.39.A01 Anomalie led luminosi**

Difetti di funzionamento dei led indicatori dei rivelatori.

**01.30.39.A02 Calo di tensione**

Abbassamento del livello delle tensioni del collegamento emittente ricevente.

**01.30.39.A03 Difetti di regolazione**

Difetti del sistema di regolazione dovuti ad errori di allineamento del fascio infrarosso.

**01.30.39.A04 Difetti di tenuta**

Difetti di funzionamento e di tenuta del sistema di pressurizzazione dei rivelatori puntiformi.

**CONTROLLI ESEGUIBILI DA PERSONALE SPECIALIZZATO**

**01.30.39.C01 Controllo generale**

*Cadenza: ogni 6 mesi*

*Tipologia: Ispezione a vista*

Verificare che l'indicatore di funzionamento sia efficiente. Verificare che l'emittente, il ricevente e la fascia infrarossa siano funzionanti.

- Requisiti da verificare: 1) .
- Anomalie riscontrabili: 1) *Difetti di regolazione*; 2) *Anomalie led luminosi*.

- Ditte specializzate: *Tecnico antincendio.*

## MANUTENZIONI ESEGUIBILI DA PERSONALE SPECIALIZZATO

### 01.30.39.I01 Regolazione delle apparecchiature dei rivelatori

*Cadenza: ogni 6 mesi*

Regolare le soglie di assorbimento e delle tensioni del ricevente e dell'emittente.

- Ditte specializzate: *Tecnico antincendio.*

### 01.30.39.I02 Sostituzione dei rivelatori

*Cadenza: ogni 10 anni*

Sostituire i rivelatori quando deteriorati o quando non in grado di svolgere la propria funzione.

- Ditte specializzate: *Tecnico antincendio.*

**Elemento Manutenibile: 01.30.40**

## Rivelatore ad aspirazione (ASD)

**Unità Tecnologica: 01.30**

**Impianto di sicurezza e antincendio**

Il rivelatore ad aspirazione è un tipo di rivelatore di fumo nel quale aria e aerosol passano attraverso un dispositivo di campionamento e sono trasportati a uno o più elementi sensibili al fumo attraverso un sistema di aspirazione.

Il funzionamento di questo tipo di rivelatore è il seguente:

- il rivelatore genera un vuoto all'interno dei tubi di campionamento provocando un afflusso d'aria continuo nelle aree monitorate;
- questi campioni d'aria forzatamente indotti vengono canalizzati, attraverso un sensore ottico sensibile, in una camera di rivelazione per l'analisi di eventuali particelle di fumo;
- un processore intelligente del segnale analizza quindi i dati misurati e stabilisce se l'incendio è associabile ad un modello di riferimento tipico;
- gli effetti legati alle condizioni ambientali, in grado di provocare falsi allarmi, vengono eliminati.

## REQUISITI E PRESTAZIONI (EM)

### 01.30.40.R01 Resistenza a sbalzi di temperatura

*Classe di Requisiti: Di stabilità*

*Classe di Esigenza: Sicurezza*

Le camere di analisi ed i relativi rivelatori devono essere in grado di resistere a sbalzi della temperatura dei canali senza perciò compromettere il loro funzionamento.

#### **Prestazioni:**

Le camere di analisi devono essere realizzate con materiali tali da resistere ad eventuali sbalzi della temperatura dell'ambiente nei quali sono installati senza compromettere il loro regolare funzionamento.

#### **Livello minimo della prestazione:**

La capacità di resistere a sbalzi di temperatura dei rivelatori viene misurata con una prova specifica. Tale prova consiste nel posizionare il rivelatore (sempre collegato alla centrale di rivelazione) nella galleria del vento sottoponendolo ad un flusso sfavorevole e ad una temperatura di 23 +/- 5 °C. La temperatura viene gradualmente aumentata fino a 50 °C. Dopo che il rivelatore è stato sottoposto alla prova per circa 1 ora si deve verificare che il rapporto dei valori della soglia di risposta non sia maggiore di 1,6.

### 01.30.40.R02 Resistenza all'umidità

*Classe di Requisiti: Funzionalità d'uso*

*Classe di Esigenza: Funzionalità*

I rivelatori di fumo devono essere in grado di contrastare in modo efficace il prodursi di fenomeni di umidità che possano compromettere il regolare funzionamento.

#### **Prestazioni:**

I rivelatori si considerano conformi alla norma se realizzati con materiali tali da evitare la formazione di gocce d'acqua di condensa o fenomeni di appannamento per cui si attivino i meccanismi di allarme.

#### **Livello minimo della prestazione:**

Per accertare la capacità degli elementi dell'impianto ad evitare fenomeni di condensa o di appannamento si effettua una prova secondo le modalità riportate nell'appendice M della norma UNI EN 54-7. Alla fine di detta prova si deve verificare che il rapporto dei valori della soglia di risposta non sia maggiore di 1,6.

### 01.30.40.R03 Sensibilità alla luce

*Classe di Requisiti: Funzionalità d'uso*

*Classe di Esigenza: Funzionalità*

I rivelatori di fumo devono essere realizzati con materiali tali che, per determinati valori della luce, non si inneschino i meccanismi di allarme.

#### **Prestazioni:**

I rivelatori si considerano conformi alla norma se al momento dell'accensione e dello spegnimento delle lampade fluorescenti e durante il

periodo in cui tutte le lampade sono illuminate non viene dato il segnale di guasto.

**Livello minimo della prestazione:**

Per accertare la sensibilità alla luce degli elementi dell'impianto si effettua una prova secondo le modalità riportate nell'Appendice K della norma UNI EN 54-7. Alla fine di detta prova si deve verificare che il rapporto dei valori della soglia di risposta non sia maggiore di 1,6.

## ANOMALIE RISCONTRABILI

### 01.30.40.A01 Calo di tensione

Abbassamento del livello delle tensioni del collegamento emittente ricevente.

### 01.30.40.A02 Difetti di regolazione

Difetti del sistema di regolazione dovuti ad errori di allineamento del fascio infrarosso.

### 01.30.40.A03 Difetti di tenuta

Difetti di funzionamento e di tenuta del sistema di pressurizzazione dei rivelatori puntiformi.

## CONTROLLI ESEGUIBILI DA PERSONALE SPECIALIZZATO

### 01.30.40.C01 Controllo generale

*Cadenza: ogni 6 mesi*

*Tipologia: Ispezione a vista*

Verificare che l'indicatore di funzionamento sia efficiente. Verificare che l'emittente, il ricevente e la fascia infrarossa siano funzionanti.

- Requisiti da verificare: 1) ; 2) *Resistenza all'umidità*; 3) *Sensibilità alla luce*.
- Anomalie riscontrabili: 1) *Difetti di regolazione*.
- Ditte specializzate: *Specializzati vari*.

## MANUTENZIONI ESEGUIBILI DA PERSONALE SPECIALIZZATO

### 01.30.40.I01 Regolazione delle apparecchiature dei rivelatori

*Cadenza: ogni 6 mesi*

Regolare le soglie di assorbimento e delle tensioni del ricevente e dell'emittente.

- Ditte specializzate: *Specializzati vari*.

### 01.30.40.I02 Sostituzione dei rivelatori

*Cadenza: ogni 10 anni*

Sostituire i rivelatori quando deteriorati o quando non in grado di svolgere la propria funzione.

- Ditte specializzate: *Specializzati vari*.

**Elemento Manutenibile: 01.30.41**

## Rivelatore lineare

**Unità Tecnologica: 01.30**

**Impianto di sicurezza e antincendio**

Il rivelatore di fumo lineare è adatto esclusivamente alla protezione in aree senza divisioni interne o in ambienti con soffitto alto, nei quali l'installazione dei tradizionali rivelatori puntiformi risulta difficoltosa.

Il rivelatore si compone di un trasmettitore e di un ricevitore separati i quali coprono un raggio compreso tra i 10 e i 100 metri. L'installazione è semplice e quattro LED posti sulla parte frontale dell'unità permettono un facile allineamento.

## REQUISITI E PRESTAZIONI (EM)

### 01.30.41.R01 (Attitudine al) controllo del flusso d'aria

*Classe di Requisiti: Controllabilità tecnologica*

*Classe di Esigenza: Controllabilità*

La funzionalità del rivelatore non deve essere dipendente dalla direzione del flusso d'aria che si genera attorno al rivelatore stesso.

**Prestazioni:**

Il provino per il quale si deve misurare il valore di soglia della risposta deve essere installato nella galleria del fumo nella sua posizione di funzionamento normale misurando sei volte il valore di soglia della risposta. Il valore massimo della soglia di risposta deve essere designato  $y_{max}$  oppure  $m_{max}$ , il valore minimo deve essere designato  $y_{min}$  oppure  $m_{min}$ .

**Livello minimo della prestazione:**

Il rapporto tra i valori di soglia della risposta  $y_{max}/y_{min}$  oppure  $m_{max}/m_{min}$  non deve essere maggiore di 1,6. Il valore minimo di soglia della risposta  $y_{min}$  non deve essere minore di 0,2 oppure  $m_{min}$  non deve essere minore di 0,05 dB/m.

### **01.30.41.R02 (Attitudine al) controllo della tensione**

*Classe di Requisiti: Controllabilità tecnologica*

*Classe di Esigenza: Controllabilità*

La funzionalità del rivelatore non deve essere influenzata o modificata dal cambio della tensione di alimentazione.

**Prestazioni:**

Il provino per il quale si deve misurare il valore di soglia della risposta deve essere installato nella galleria del fumo alla tensione di funzionamento indicata dal produttore del rivelatore. Il valore massimo della soglia di risposta deve essere designato  $y_{max}$  oppure  $m_{max}$ , il valore minimo deve essere designato  $y_{min}$  oppure  $m_{min}$ .

**Livello minimo della prestazione:**

Il rapporto tra i valori di soglia della risposta  $y_{max}/y_{min}$  oppure  $m_{max}/m_{min}$  non deve essere maggiore di 1,6. Il valore di soglia della risposta minimo  $y_{min}$  non deve essere minore di 0,2 oppure  $m_{min}$  non deve essere minore di 0,05 dB/m.

### **01.30.41.R03 (Attitudine al) controllo dell'abbagliamento**

*Classe di Requisiti: Controllabilità tecnologica*

*Classe di Esigenza: Controllabilità*

La funzionalità del rivelatore non deve essere influenzata o modificata dalla stretta vicinanza di sorgenti di luce artificiale.

**Prestazioni:**

La capacità dei rivelatori di controllare l'abbagliamento viene accertata installando un provino nell'apparecchiatura di abbagliamento (costituita da 4 lampade) che viene collegato alla propria apparecchiatura di controllo e alimentazione.

**Livello minimo della prestazione:**

Nelle fasi in cui le lampade sono accese e spente, e quando le lampade rimangono accese prima della misurazione del valore di soglia della risposta, il provino non deve emettere segnali di allarme né di guasto. Per ciascun orientamento, il rapporto tra le soglie della risposta  $m_{max}/m_{min}$  non deve essere maggiore di 1,6.

### **01.30.41.R04 Resistenza a sbalzi di temperatura**

*Classe di Requisiti: Di stabilità*

*Classe di Esigenza: Sicurezza*

I rivelatori di fumo devono essere in grado di resistere a sbalzi della temperatura ambiente senza perciò compromettere il loro funzionamento.

**Prestazioni:**

I rivelatori di fumo devono essere realizzati con materiali tali da resistere ad eventuali sbalzi della temperatura dell'ambiente nei quali sono installati senza compromettere il loro regolare funzionamento.

**Livello minimo della prestazione:**

La capacità di resistere a sbalzi di temperatura dei rivelatori viene misurata con una prova specifica. Tale prova consiste nel posizionare il rivelatore (sempre collegato alla centrale di rivelazione) nella galleria del vento sottoponendolo ad un flusso sfavorevole e ad una temperatura di 23 +/- 5 °C. La temperatura viene gradualmente aumentata fino a 50 °C. Dopo che il rivelatore è stato sottoposto alla prova per circa 1 ora si deve verificare che il rapporto dei valori della soglia di risposta non sia maggiore di 1,6.

### **01.30.41.R05 Resistenza alla corrosione**

*Classe di Requisiti: Durabilità tecnologica*

*Classe di Esigenza: Durabilità*

I rivelatori di fumo devono essere in grado di contrastare in modo efficace il prodursi di fenomeni di corrosione.

**Prestazioni:**

Per accertare la resistenza alla corrosione dei rivelatori si effettuano delle prove secondo quanto previsto dalle norme.

**Livello minimo della prestazione:**

I rivelatori, collegati alla relativa centrale di rivelazione, vengono montati su una piastra orizzontale e posizionati sopra una vaschetta contenente acqua in modo tale che la parte inferiore del rivelatore sia posizionato ad una altezza di 25-50 mm al di sopra del livello dell'acqua. Il rivelatore viene mantenuto in questa posizione per tutto il necessario all'espletamento della prova che può protrarsi per 4 o 15 giorni. Alla fine della stessa i valori riscontrati devono essere conformi a quelli previsti dalle norme.

### **01.30.41.R06 Resistenza alla vibrazione**

*Classe di Requisiti: Funzionalità d'uso*

*Classe di Esigenza: Funzionalità*

I rivelatori di fumo devono essere realizzati con materiali idonei e posti in opera in modo da resistere alle vibrazioni che dovessero insorgere nell'ambiente di impiego senza innescare i meccanismi di allarme.

**Prestazioni:**

I rivelatori si considerano conformi alla norma se capaci di evitare l'attivazione del segnale di guasto se sottoposti a fenomeni di vibrazione.

**Livello minimo della prestazione:**

Nessun allarme né segnale di guasto deve essere emesso durante il condizionamento. Il rapporto tra i valori di soglia della risposta  $y_{max}/y_{min}$  oppure  $m_{max}/m_{min}$  non deve essere maggiore di 1,6.

### **01.30.41.R07 Resistenza meccanica**

*Classe di Requisiti: Di stabilità*

*Classe di Esigenza: Sicurezza*

I rivelatori di fumo devono essere in grado di contrastare in modo efficace il prodursi di deformazioni o rotture sotto l'azione di determinate sollecitazioni.

**Prestazioni:**

Per verificare la resistenza a determinate sollecitazioni il rivelatore deve essere montato su un supporto fisso, e deve essere collegato alla propria apparecchiatura di alimentazione e monitoraggio e quindi caricato secondo quanto riportato nella norma UNI EN 54-7.

**Livello minimo della prestazione:**

Nessun allarme né segnale di guasto deve essere emesso nella fase di condizionamento o nei 2 min seguenti la prova.

## ANOMALIE RISCONTRABILI

### 01.30.41.A01 Anomalie led luminosi

Difetti di funzionamento dei led indicatori dei rivelatori.

### 01.30.41.A02 Calo di tensione

Abbassamento del livello delle tensioni del collegamento emittente ricevente.

### 01.30.41.A03 Difetti di regolazione

Difetti del sistema di regolazione dovuti ad errori di allineamento del fascio infrarosso.

### 01.30.41.A04 Difetti di tenuta

Difetti di funzionamento e di tenuta del sistema di pressurizzazione dei rivelatori puntiformi.

## CONTROLLI ESEGUIBILI DA PERSONALE SPECIALIZZATO

### 01.30.41.C01 Controllo generale

*Cadenza: ogni 6 mesi*

*Tipologia: Ispezione a vista*

Verificare che l'indicatore di funzionamento sia efficiente. Verificare che l'emittente, il ricevente e la fascia infrarossa siano funzionanti.

- Requisiti da verificare: 1).
- Anomalie riscontrabili: 1) *Difetti di regolazione*; 2) *Anomalie led luminosi*.
- Ditte specializzate: *Tecnico antincendio*.

## MANUTENZIONI ESEGUIBILI DA PERSONALE SPECIALIZZATO

### 01.30.41.I01 Regolazione delle apparecchiature dei rivelatori

*Cadenza: ogni 6 mesi*

Regolare le soglie di assorbimento e delle tensioni del ricevente e dell'emittente.

- Ditte specializzate: *Tecnico antincendio*.

### 01.30.41.I02 Sostituzione dei rivelatori

*Cadenza: ogni 10 anni*

Sostituire i rivelatori quando deteriorati o quando non in grado di svolgere la propria funzione.

- Ditte specializzate: *Tecnico antincendio*.

**Elemento Manutenibile: 01.30.42**

## Rivelatore manuale di incendio

**Unità Tecnologica: 01.30**

**Impianto di sicurezza e antincendio**

I sistemi fissi automatici di rivelazione d'incendio hanno la funzione di rivelare e segnalare un incendio nel minore tempo possibile. I sistemi fissi di segnalazione manuale permettono invece una segnalazione, nel caso l'incendio sia rilevato dall'uomo.

In entrambi i casi, il segnale d'incendio è trasmesso e visualizzato in corrispondenza di una centrale di controllo e segnalazione ed eventualmente ritrasmesso ad una centrale di telesorveglianza.

Scopo dei sistemi è di:

- favorire un tempestivo esodo delle persone, degli animali nonché lo sgombero di beni;
- attivare i piani di intervento;
- attivare i sistemi di protezione contro l'incendio ed eventuali altre misure di sicurezza.

## REQUISITI E PRESTAZIONI (EM)

### 01.30.42.R01 Comodità d'uso e manovra

*Classe di Requisiti: Facilità d'intervento*

*Classe di Esigenza: Funzionalità*

I rivelatori manuali d'incendio devono essere facilmente individuabili e raggiungibili in caso di necessità.

**Prestazioni:**

E' opportuno che i punti di segnalazione manuale siano realizzati e posti in opera in modo da essere facilmente utilizzabili in caso di necessità.

**Livello minimo della prestazione:**

I punti di segnalazione manuale vanno installati in posizione chiaramente visibile e facilmente accessibile, ad un'altezza compresa tra 1 m e 1,4 m.

**ANOMALIE RISCONTRABILI****01.30.42.A01 Corrosione**

Degradazione del materiale evidenziata con cambio del colore originario nei punti di corrosione.

**01.30.42.A02 Rotture vetri**

Rotture dei vetri di protezione dei rivelatori manuali.

**CONTROLLI ESEGUIBILI DA PERSONALE SPECIALIZZATO****01.30.42.C01 Controllo generale**

*Cadenza: ogni 6 mesi*

*Tipologia: Ispezione a vista*

Verificare la corretta posizione dei rivelatori rispetto al progetto. Verificare l'integrità dei vetri e dei rivestimenti dei rivelatori.

- Requisiti da verificare: 1) *Comodità d'uso e manovra.*
- Anomalie riscontrabili: 1) *Corrosione;* 2) *Rotture vetri.*
- Ditte specializzate: *Tecnico antincendio.*

**MANUTENZIONI ESEGUIBILI DA PERSONALE SPECIALIZZATO****01.30.42.I01 Prova funzionale**

*Cadenza: ogni 6 mesi*

Effettuare una prova per verificare il funzionamento dei rivelatori (scelti a campione nelle zone interessate) ed in numero di 1 ogni 10.

- Ditte specializzate: *Tecnico antincendio.*

**Elemento Manutenibile: 01.30.43**

**Rivelatori di allagamento**

**Unità Tecnologica: 01.30**

**Impianto di sicurezza e antincendio**

Il rivelatore anti-allagamento è un dispositivo utilizzato per rilevare e segnalare fuoriuscite indesiderate di acqua in ogni area dove è necessario proteggere apparecchiature o ambienti (uffici, laboratori, musei, centri di calcolo, locali industriali, cabine elettriche, locali caldaia).

Il funzionamento del rivelatore è molto semplice; infatti quando il sensore viene lambito dall'acqua attiva il sistema di segnalazione.

Il rivelatore è collegato ad un apparato di alimentazione (che funge anche da dispositivo di segnalazione) e ad un sensore; generalmente il rivelatore è installato nel quadro elettrico, mentre il sensore è posto nell'area da controllare.

**REQUISITI E PRESTAZIONI (EM)****01.30.43.R01 Resistenza a sbalzi di temperatura**

*Classe di Requisiti: Di stabilità*

*Classe di Esigenza: Sicurezza*

I rivelatori devono essere in grado di resistere a sbalzi della temperatura senza per ciò compromettere il loro funzionamento.

**Prestazioni:**

I rivelatori anti-allagamento devono essere realizzati con materiali tali da resistere ad eventuali sbalzi della temperatura dell'ambiente nei quali sono installati senza compromettere il loro regolare funzionamento.

**Livello minimo della prestazione:**

La capacità di resistere a sbalzi di temperatura dei rivelatori viene misurata con una prova specifica.

**ANOMALIE RISCONTRABILI****01.30.43.A01 Anomalie display**

Difetti di funzionamento del display di segnalazione.

**01.30.43.A02 Anomalie sonde**

Difetti di funzionamento delle sonde segnalatrici.

**01.30.43.A03 Calo di tensione**

Abbassamento del livello delle tensioni del collegamento emittente ricevente.

### 01.30.43.A04 Difetti di taratura e controllo

Difetti del sistema di taratura e controllo.

### 01.30.43.A05 Difetti del potenziometro

Difetti di funzionamento del potenziometro.

## CONTROLLI ESEGUIBILI DA PERSONALE SPECIALIZZATO

### 01.30.43.C01 Controllo generale

*Cadenza: ogni 6 mesi*

*Tipologia: Ispezione a vista*

Verificare che l'indicatore di funzionamento sia efficiente. Verificare che l'emittente, il ricevente e la fascia infrarossa siano funzionanti.

- Requisiti da verificare: 1).
- Anomalie riscontrabili: 1) *Difetti di taratura e controllo.*
- Ditte specializzate: *Specializzati vari.*

## MANUTENZIONI ESEGUIBILI DA PERSONALE SPECIALIZZATO

### 01.30.43.I01 Regolazione delle apparecchiature dei rivelatori

*Cadenza: ogni 6 mesi*

Regolare le soglie di assorbimento e delle tensioni del ricevente e dell'emittente.

- Ditte specializzate: *Specializzati vari.*

### 01.30.43.I02 Sostituzione dei rivelatori

*Cadenza: ogni 10 anni*

Sostituire i rivelatori quando deteriorati o quando non in grado di svolgere la propria funzione.

- Ditte specializzate: *Specializzati vari.*

**Elemento Manutenibile: 01.30.44**

## Rivelatori di calore

**Unità Tecnologica: 01.30**

**Impianto di sicurezza e antincendio**

Il rivelatore di calore, di tipo puntiforme con elemento termostatico, è un elemento sensibile all'innalzamento della temperatura.

I rivelatori puntiformi di calore devono essere conformi alla UNI EN 54-5.

La temperatura di intervento dell'elemento statico dei rivelatori puntiformi di calore deve essere maggiore della più alta temperatura ambiente raggiungibile nelle loro vicinanze.

La posizione dei rivelatori deve essere scelta in modo che la temperatura nelle loro immediate vicinanze non possa raggiungere, in condizioni normali, valori tali da dare origine a falsi allarmi. Pertanto devono essere prese in considerazione tutte le installazioni presenti che, anche transitoriamente, possono essere fonti di irraggiamento termico, di aria calda, di vapore, ecc.

## REQUISITI E PRESTAZIONI (EM)

### 01.30.44.R01 Resistenza a sbalzi di temperatura

*Classe di Requisiti: Di stabilità*

*Classe di Esigenza: Sicurezza*

I rivelatori di calore devono essere in grado di resistere a sbalzi della temperatura ambiente senza perciò compromettere il loro funzionamento.

#### **Prestazioni:**

I rivelatori di calore devono essere realizzati con materiali tali da resistere ad eventuali sbalzi della temperatura dell'ambiente nei quali sono installati senza compromettere il loro regolare funzionamento.

#### **Livello minimo della prestazione:**

La capacità di resistere a sbalzi di temperatura dei rivelatori viene misurata con una prova specifica. Tale prova consiste nel posizionare 2 rivelatori (sempre collegati alla centrale di rivelazione) nella galleria del vento sottoponendoli ad un flusso sfavorevole e ad una temperatura ambiente compresa tra 15 e 25 °C per circa 1 ora. Al termine della prova i rivelatori vengono trasferiti in una cella frigo ad una temperatura di -20 °C per un tempo di circa 1 ora per consentire agli stessi di stabilizzarsi. Alla fine della prova il valore della soglia di risposta deve essere confrontato con quanto riportato nella norma UNI EN 54-5 all'appendice H.

### 01.30.44.R02 Resistenza alla corrosione

*Classe di Requisiti: Di stabilità*

*Classe di Esigenza: Sicurezza*

I rivelatori di calore devono essere in grado di contrastare in modo efficace il prodursi di fenomeni di corrosione.

#### **Prestazioni:**

Per accertare la resistenza alla corrosione dei rivelatori si effettuano delle prove secondo quanto previsto dalle norme.



**Livello minimo della prestazione:**

I rivelatori, collegati alla relativa centrale di rivelazione, vengono montati su una piastra orizzontale e posizionati sopra una vaschetta contenente acqua in modo tale che la parte inferiore del rivelatore sia posizionato ad una altezza di 25-50 mm al di sopra del livello dell'acqua. Il rivelatore viene mantenuto in questa posizione per tutto il necessario all'espletamento della prova che può protrarsi per 8 giorni. Alla fine della stessa i valori riscontrati devono essere conformi a quelli previsti dall'Appendice E della norma UNI EN 54-5.

**01.30.44.R03 Resistenza alla vibrazione**

*Classe di Requisiti: Funzionalità d'uso*

*Classe di Esigenza: Funzionalità*

I rivelatori di calore devono essere realizzati con materiali idonei e posti in opera in modo da resistere alle vibrazioni che dovessero insorgere nell'ambiente di impiego senza innescare i meccanismi di allarme.

**Prestazioni:**

I rivelatori si considerano conformi alla norma se capaci di evitare l'attivazione del segnale di guasto se sottoposti a fenomeni di vibrazione.

**Livello minimo della prestazione:**

Per accertare la capacità di resistere a fenomeni di vibrazione i rivelatori vengono sottoposti ad una prova secondo le modalità riportate nell'appendice D della norma UNI EN 54-5. Al termine della prova i 2 rivelatori sottoposti a detta prova devono presentare dei tempi di risposta compatibili con quelli riportati nella stessa norma all'appendice C.

**01.30.44.R04 Resistenza meccanica**

*Classe di Requisiti: Di stabilità*

*Classe di Esigenza: Sicurezza*

I rivelatori di calore devono essere in grado di contrastare in modo efficace il prodursi di deformazioni o rotture sotto l'azione di determinate sollecitazioni.

**Prestazioni:**

La prova per accertare la resistenza meccanica deve essere eseguita su almeno 2 rivelatori. La prova deve essere condotta in conformità a quanto prescritto dall'appendice F della norma UNI EN 54-5.

**Livello minimo della prestazione:**

I rivelatori devono essere montati, tramite i propri elementi di fissaggio, su un supporto orizzontale e collegati alla centrale di controllo e segnalazione; devono essere caricati con un martello di alluminio (di 76 mm di larghezza, 50 mm di altezza e 94 mm di lunghezza) del peso di 2,7 J applicato orizzontalmente e ad una velocità di 1,8 +/- 0,15 m/s. Alla fine della prova il valore della soglia di risposta deve essere confrontato con quanto riportato nella norma UNI EN 54-5 all'appendice C.

**ANOMALIE RISCONTRABILI****01.30.44.A01 Calo di tensione**

Abbassamento del livello delle tensioni del collegamento emittente ricevente.

**01.30.44.A02 Difetti di regolazione**

Difetti del sistema di regolazione dovuti ad errori di allineamento del fascio infrarosso.

**01.30.44.A03 Difetti di tenuta**

Difetti di funzionamento e di tenuta del sistema di pressurizzazione dei rivelatori puntiformi.

**CONTROLLI ESEGUIBILI DA PERSONALE SPECIALIZZATO****01.30.44.C01 Controllo generale**

*Cadenza: ogni 6 mesi*

*Tipologia: Ispezione a vista*

Verificare che l'indicatore di funzionamento sia efficiente. Verificare che l'emittente, il ricevente e la fascia infrarossa siano funzionanti.

- Requisiti da verificare: 1) ; 2) *Resistenza alla corrosione*; 3) *Resistenza alla vibrazione*; 4) *Resistenza meccanica*.
- Anomalie riscontrabili: 1) *Difetti di regolazione*.
- Ditte specializzate: *Specializzati vari*.

**MANUTENZIONI ESEGUIBILI DA PERSONALE SPECIALIZZATO****01.30.44.I01 Regolazione delle apparecchiature dei rivelatori**

*Cadenza: ogni 6 mesi*

Regolare le soglie di assorbimento e delle tensioni del ricevente e dell'emittente.

- Ditte specializzate: *Specializzati vari*.

**01.30.44.I02 Sostituzione dei rivelatori**

*Cadenza: ogni 10 anni*

Sostituire i rivelatori quando deteriorati o quando non in grado di svolgere la propria funzione.

- Ditte specializzate: *Specializzati vari*.

Il rivelatore di fiamma è un rivelatore d'incendio sensibile alle radiazioni infrarosse emesse dalle fiamme. Il suo impiego è particolarmente indicato negli ambienti dove si ha un'alta probabilità di pericoli d'incendio; luoghi in cui la propagazione è particolarmente rapida, ad esempio in presenza di materiali infiammabili quali gas, liquidi infiammabili, plastica, resine espansive, gomma, legno, carta, ecc.

I luoghi tipici di applicazione sono impianti di produzione, magazzini, depositi interni ed esterni.

Il rivelatore di fiamma contiene un elemento sensibile alle radiazioni infrarosse emesse dalle fiamme, un filtro elettronico sintonizzato alla frequenza di pulsazione della fiamma, una serie di circuiti d'amplificazione e di temporizzazione ed un relè d'uscita che fornisce un contatto da 2A 220 Vca.

A volte il rivelatore viene abbinato anche ad un impianto di spegnimento automatico. In questo caso il rivelatore potrà comandare le elettrovalvole dell'acqua, CO<sub>2</sub>, ecc. od altri automatismi elettrici.

## REQUISITI E PRESTAZIONI (EM)

### 01.30.45.R01 Resistenza all'umidità

*Classe di Requisiti: Funzionalità d'uso*

*Classe di Esigenza: Funzionalità*

I rivelatori di fiamma devono essere in grado di contrastare in modo efficace il prodursi di fenomeni di umidità che possano compromettere il regolare funzionamento.

#### **Prestazioni:**

I rivelatori si considerano conformi alla norma se realizzati con materiali tali da evitare la formazione di gocce d'acqua di condensa o fenomeni di appannamento per cui si attivino i meccanismi di allarme.

#### **Livello minimo della prestazione:**

Per accertare la capacità degli elementi dell'impianto ad evitare fenomeni di condensa o di appannamento si effettua una prova secondo le modalità riportate nell'appendice M della norma UNI EN 54-7. Alla fine di detta prova si deve verificare che il rapporto dei valori della soglia di risposta non sia maggiore di 1,6.

### 01.30.45.R02 Sensibilità alla luce

*Classe di Requisiti: Funzionalità d'uso*

*Classe di Esigenza: Funzionalità*

I rivelatori di fiamma devono essere realizzati con materiali tali che, per determinati valori della luce, non si inneschino i meccanismi di allarme.

#### **Prestazioni:**

I rivelatori si considerano conformi alla norma se al momento dell'accensione e dello spegnimento delle lampade fluorescenti e durante il periodo in cui tutte le lampade sono illuminate non viene dato il segnale di guasto.

#### **Livello minimo della prestazione:**

Per accertare la sensibilità alla luce degli elementi dell'impianto si effettua una prova secondo le modalità riportate nell'Appendice K della norma UNI EN 54-7. Alla fine di detta prova si deve verificare che il rapporto dei valori della soglia di risposta non sia maggiore di 1,6.

## ANOMALIE RISCONTRABILI

### 01.30.45.A01 Calo di tensione

Abbassamento del livello delle tensioni del collegamento emittente ricevente.

### 01.30.45.A02 Difetti di regolazione

Difetti del sistema di regolazione dovuti ad errori di allineamento del fascio infrarosso.

### 01.30.45.A03 Difetti di tenuta

Difetti di funzionamento e di tenuta del sistema di pressurizzazione dei rivelatori puntiformi.

## CONTROLLI ESEGUIBILI DA PERSONALE SPECIALIZZATO

### 01.30.45.C01 Controllo generale

*Cadenza: ogni 6 mesi*

*Tipologia: Ispezione a vista*

Verificare che l'indicatore di funzionamento sia efficiente. Verificare che l'emittente, il ricevente e la fascia infrarossa siano funzionanti.

- Requisiti da verificare: 1) *Sensibilità alla luce.*
- Anomalie riscontrabili: 1) *Difetti di regolazione.*
- Ditte specializzate: *Tecnico antincendio.*

## MANUTENZIONI ESEGUIBILI DA PERSONALE SPECIALIZZATO

### 01.30.45.I01 Regolazione delle apparecchiature dei rivelatori

Cadenza: ogni 6 mesi

Regolare le soglie di assorbimento e delle tensioni del ricevente e dell'emittente.

- Ditte specializzate: *Tecnico antincendio.*

### 01.30.45.I02 Sostituzione dei rivelatori

Cadenza: ogni 10 anni

Sostituire i rivelatori quando deteriorati o quando non in grado di svolgere la propria funzione.

- Ditte specializzate: *Tecnico antincendio.*

**Elemento Manutenibile: 01.30.46**

## Rivelatori di fumo

**Unità Tecnologica: 01.30**

**Impianto di sicurezza e antincendio**

Il rivelatore è uno strumento sensibile alle particelle dei prodotti della combustione e/o della pirolisi sospesi nell'atmosfera (aerosol).

I rivelatori di fumo possono essere suddivisi in:

- rivelatore di fumo di tipo ionico che è sensibile ai prodotti della combustione capaci di influenzare le correnti dovute alla ionizzazione all'interno del rivelatore;

- rivelatore di fumo di tipo ottico che è sensibile ai prodotti della combustione capaci di influenzare l'assorbimento o la diffusione della radiazione nelle bande dell'infra-rosso, del visibile e/o dell'ultravioletto dello spettro elettromagnetico.

I rivelatori puntiformi di fumo devono essere conformi alla UNI EN 54-7.

Gli aerosol eventualmente prodotti nel normale ciclo di lavorazione possono causare falsi allarmi, si deve quindi evitare di installare rivelatori in prossimità delle zone dove detti aerosol sono emessi in concentrazione sufficiente ad azionare il sistema di rivelazione.

### REQUISITI E PRESTAZIONI (EM)

#### 01.30.46.R01 Isolamento elettrico

*Classe di Requisiti: Protezione elettrica*

*Classe di Esigenza: Sicurezza*

I materiali ed i componenti dei rivelatori di fumo, attraversati da una corrente elettrica, devono garantire un livello di protezione da folgorazione nel caso di contatti accidentali.

**Prestazioni:**

E' opportuno che sia assicurata la qualità della progettazione, della fabbricazione e dell'installazione dei materiali e componenti con riferimento a quanto indicato dalle norme e come certificato dalle ditte costruttrici di detti materiali e componenti.

**Livello minimo della prestazione:**

Per accertare la capacità di isolamento elettrico dei rivelatori di fumo si effettua una prova secondo le modalità riportate nell'appendice Q della norma UNI EN 54-7. I rivelatori si considerano conformi alla norma se i valori di resistenza all'isolamento è maggiore di 10  $\mu$  dopo il condizionamento preliminare e maggiore di 1  $\mu$  dopo la prova.

#### 01.30.46.R02 Resistenza a sbalzi di temperatura

*Classe di Requisiti: Di stabilità*

*Classe di Esigenza: Sicurezza*

I rivelatori di fumo devono essere in grado di resistere a sbalzi della temperatura ambiente senza perciò compromettere il loro funzionamento.

**Prestazioni:**

I rivelatori di fumo devono essere realizzati con materiali tali da resistere ad eventuali sbalzi della temperatura dell'ambiente nei quali sono installati senza compromettere il loro regolare funzionamento.

**Livello minimo della prestazione:**

La capacità di resistere a sbalzi di temperatura dei rivelatori viene misurata con una prova specifica. Tale prova consiste nel posizionare il rivelatore (sempre collegato alla centrale di rivelazione) nella galleria del vento sottoponendolo ad un flusso sfavorevole e ad una temperatura di 23 +/- 5 °C. La temperatura viene gradualmente aumentata fino a 50 °C. Dopo che il rivelatore è stato sottoposto alla prova per circa 1 ora si deve verificare che il rapporto dei valori della soglia di risposta non sia maggiore di 1,6.

#### 01.30.46.R03 Resistenza alla corrosione

*Classe di Requisiti: Durabilità tecnologica*

*Classe di Esigenza: Durabilità*

I rivelatori di fumo devono essere in grado di contrastare in modo efficace il prodursi di fenomeni di corrosione.

**Prestazioni:**

Per accertare la resistenza alla corrosione dei rivelatori si effettuano delle prove secondo quanto previsto dalle norme.

**Livello minimo della prestazione:**

I rivelatori, collegati alla relativa centrale di rivelazione, vengono montati su una piastra orizzontale e posizionati sopra una vaschetta contenente acqua in modo tale che la parte inferiore del rivelatore sia posizionato ad una altezza di 25-50 mm al di sopra del livello dell'acqua. Il rivelatore viene mantenuto in questa posizione per tutto il necessario all'espletamento della prova che può protrarsi per 4 o 15 giorni. Alla fine della stessa i valori riscontrati devono essere conformi a quelli previsti dalle norme.

### **01.30.46.R04 Resistenza alla vibrazione**

*Classe di Requisiti: Funzionalità d'uso*

*Classe di Esigenza: Funzionalità*

I rivelatori di fumo devono essere realizzati con materiali idonei e posti in opera in modo da resistere alle vibrazioni che dovessero insorgere nell'ambiente di impiego senza innescare i meccanismi di allarme.

**Prestazioni:**

I rivelatori si considerano conformi alla norma se capaci di evitare l'attivazione del segnale di guasto se sottoposti a fenomeni di vibrazione.

**Livello minimo della prestazione:**

Per accertare la capacità di resistere a fenomeni di vibrazione i rivelatori vengono sottoposti ad una prova secondo le modalità riportate nell'appendice L della norma UNI EN 54-7. Alla fine di detta prova si deve verificare che il rapporto dei valori della soglia di risposta non sia maggiore di 1,6.

### **01.30.46.R05 Resistenza all'umidità**

*Classe di Requisiti: Funzionalità d'uso*

*Classe di Esigenza: Funzionalità*

I rivelatori di fumo devono essere in grado di contrastare in modo efficace il prodursi di fenomeni di umidità che possano compromettere il regolare funzionamento.

**Prestazioni:**

I rivelatori si considerano conformi alla norma se realizzati con materiali tali da evitare la formazione di gocce d'acqua di condensa o fenomeni di appannamento per cui si attivino i meccanismi di allarme.

**Livello minimo della prestazione:**

Per accertare la capacità degli elementi dell'impianto ad evitare fenomeni di condensa o di appannamento si effettua una prova secondo le modalità riportate nell'appendice M della norma UNI EN 54-7. Alla fine di detta prova si deve verificare che il rapporto dei valori della soglia di risposta non sia maggiore di 1,6.

### **01.30.46.R06 Resistenza meccanica**

*Classe di Requisiti: Di stabilità*

*Classe di Esigenza: Sicurezza*

I rivelatori di fumo devono essere in grado di contrastare in modo efficace il prodursi di deformazioni o rotture sotto l'azione di determinate sollecitazioni.

**Prestazioni:**

La prova per accertare la resistenza meccanica deve essere eseguita su almeno un rivelatore. La prova deve essere condotta in conformità a quanto prescritto dall'appendice O della norma UNI EN 54/7.

**Livello minimo della prestazione:**

Il rivelatore deve essere montato, tramite i suoi elementi di fissaggio, su un supporto orizzontale e collegato alla centrale di controllo e segnalazione; deve essere caricato con un martello di alluminio del peso di 1,9 +/- 0,1 J applicato orizzontalmente e ad una velocità di 1,5 +/- 0,125 m/s. Dopo la prova il rivelatore deve essere lasciato a riposo per circa 1 minuto; successivamente deve essere scollegato dalla centrale e trasferito nella galleria del vento. Alla fine della prova il valore della soglia di risposta deve essere confrontato con quanto riportato nella norma UNI EN 54-7 all'appendice B.

### **01.30.46.R07 Sensibilità alla luce**

*Classe di Requisiti: Funzionalità d'uso*

*Classe di Esigenza: Funzionalità*

I rivelatori di fumo devono essere realizzati con materiali tali che, per determinati valori della luce, non si innescano i meccanismi di allarme.

**Prestazioni:**

I rivelatori si considerano conformi alla norma se al momento dell'accensione e dello spegnimento delle lampade fluorescenti e durante il periodo in cui tutte le lampade sono illuminate non viene dato il segnale di guasto.

**Livello minimo della prestazione:**

Per accertare la sensibilità alla luce degli elementi dell'impianto si effettua una prova secondo le modalità riportate nell'Appendice K della norma UNI EN 54-7. Alla fine di detta prova si deve verificare che il rapporto dei valori della soglia di risposta non sia maggiore di 1,6.

## **ANOMALIE RISCONTRABILI**

### **01.30.46.A01 Calo di tensione**

Abbassamento del livello delle tensioni del collegamento emittente ricevente.

### **01.30.46.A02 Difetti di regolazione**

Difetti del sistema di regolazione dovuti ad errori di allineamento del fascio infrarosso.

### **01.30.46.A03 Difetti di tenuta**

Difetti di funzionamento e di tenuta del sistema di pressurizzazione dei rivelatori puntiformi.

## **CONTROLLI ESEGUIBILI DA PERSONALE SPECIALIZZATO**

### **01.30.46.C01 Controllo generale**

*Cadenza: ogni 6 mesi*

*Tipologia: Ispezione a vista*

Verificare che l'indicatore di funzionamento sia efficiente. Verificare che l'emittente, il ricevente e la fascia infrarossa siano funzionanti.

• Requisiti da verificare: 1) *Isolamento elettrico*; 2) ; 3) *Resistenza alla corrosione*; 4) *Resistenza alla vibrazione*; 5) *Resistenza all'umidità*; 6) *Resistenza meccanica*; 7) *Sensibilità alla luce*.

• Anomalie riscontrabili: 1) *Difetti di regolazione*.

• Ditte specializzate: *Specializzati vari*.

## MANUTENZIONI ESEGUIBILI DA PERSONALE SPECIALIZZATO

### 01.30.46.I01 Regolazione delle apparecchiature dei rivelatori

*Cadenza: ogni 6 mesi*

Regolare le soglie di assorbimento e delle tensioni del ricevente e dell'emittente.

• Ditte specializzate: *Specializzati vari*.

### 01.30.46.I02 Sostituzione dei rivelatori

*Cadenza: ogni 10 anni*

Sostituire i rivelatori quando deteriorati o quando non in grado di svolgere la propria funzione.

• Ditte specializzate: *Specializzati vari*.

**Elemento Manutenibile: 01.30.47**

## Rivelatori di gas

**Unità Tecnologica: 01.30**

**Impianto di sicurezza e antincendio**

Il rivelatore è formato da due elettrodi tenuti in tensione e separati da uno strato di aria o di altro gas reso conduttore per effetto della ionizzazione indotta da una sorgente permanente di radiazioni ionizzanti che conduce una debole corrente tra i due elettrodi la cui intensità è misurata continuamente da uno strumento apposito. L'intensità della corrente varia quando le particelle aeriformi ionizzate, che si formano quando sopraggiunge un principio di combustione, si sollevano nello spazio sopra il focolaio che le ha prodotte e raggiungono il dispositivo. La presenza di queste particelle, infatti, modifica il numero e la velocità delle particelle ionizzate presenti fra gli elettrodi di segno opposto del rivelatore e queste variazioni sono percepite e amplificate all'istante attraverso i circuiti elettrici in grado di attivare l'allarme incendio.

Di notevole affidabilità e rapidità di intervento ha, però, l'inconveniente di immettere una minima quantità di materia radioattiva (soprattutto Americio).

## REQUISITI E PRESTAZIONI (EM)

### 01.30.47.R01 (Attitudine al) controllo del flusso d'aria

*Classe di Requisiti: Controllabilità tecnologica*

*Classe di Esigenza: Controllabilità*

La funzionalità del rivelatore non deve essere dipendente dalla direzione del flusso d'aria che si genera attorno al rivelatore stesso.

#### **Prestazioni:**

Il provino per il quale si deve misurare il valore di soglia della risposta deve essere installato nella galleria del fumo nella sua posizione di funzionamento normale misurando sei volte il valore di soglia della risposta. Il valore massimo della soglia di risposta deve essere designato  $y_{max}$  oppure  $m_{max}$ , il valore minimo deve essere designato  $y_{min}$  oppure  $m_{min}$ .

#### **Livello minimo della prestazione:**

Il rapporto tra i valori di soglia della risposta  $y_{max}/y_{min}$  oppure  $m_{max}/m_{min}$  non deve essere maggiore di 1,6. Il valore minimo di soglia della risposta  $y_{min}$  non deve essere minore di 0,2 oppure  $m_{min}$  non deve essere minore di 0,05 dB/m.

### 01.30.47.R02 (Attitudine al) controllo della tensione

*Classe di Requisiti: Controllabilità tecnologica*

*Classe di Esigenza: Controllabilità*

La funzionalità del rivelatore non deve essere influenzata o modificata dal cambio della tensione di alimentazione.

#### **Prestazioni:**

Il provino per il quale si deve misurare il valore di soglia della risposta deve essere installato nella galleria del fumo alla tensione di funzionamento indicata dal produttore del rivelatore. Il valore massimo della soglia di risposta deve essere designato  $y_{max}$  oppure  $m_{max}$ , il valore minimo deve essere designato  $y_{min}$  oppure  $m_{min}$ .

#### **Livello minimo della prestazione:**

Il rapporto tra i valori di soglia della risposta  $y_{max}/y_{min}$  oppure  $m_{max}/m_{min}$  non deve essere maggiore di 1,6. Il valore di soglia della risposta minimo  $y_{min}$  non deve essere minore di 0,2 oppure  $m_{min}$  non deve essere minore di 0,05 dB/m.

### 01.30.47.R03 Resistenza alla vibrazione

*Classe di Requisiti: Funzionalità d'uso*

*Classe di Esigenza: Funzionalità*

I rivelatori di gas devono essere realizzati con materiali idonei e posti in opera in modo da resistere alle vibrazioni che dovessero insorgere

nell'ambiente di impiego senza innescare i meccanismi di allarme.

**Prestazioni:**

I rivelatori si considerano conformi alla norma se capaci di evitare l'attivazione del segnale di guasto se sottoposti a fenomeni di vibrazione.

**Livello minimo della prestazione:**

Nessun allarme né segnale di guasto deve essere emesso durante il condizionamento. Il rapporto tra i valori di soglia della risposta  $y_{max}/y_{min}$  oppure  $m_{max}/m_{min}$  non deve essere maggiore di 1,6.

## ANOMALIE RISCONTRABILI

### 01.30.47.A01 Anomalie led luminosi

Difetti di funzionamento dei led indicatori dei rivelatori.

### 01.30.47.A02 Calo di tensione

Abbassamento del livello delle tensioni del collegamento emittente ricevente.

### 01.30.47.A03 Difetti di regolazione

Difetti del sistema di regolazione dovuti ad errori di allineamento del fascio infrarosso.

### 01.30.47.A04 Difetti di tenuta

Difetti di funzionamento e di tenuta del sistema di pressurizzazione dei rivelatori puntiformi.

## CONTROLLI ESEGUIBILI DA PERSONALE SPECIALIZZATO

### 01.30.47.C01 Controllo generale

*Cadenza: ogni 6 mesi*

*Tipologia: Ispezione a vista*

Verificare che l'indicatore di funzionamento sia efficiente. Verificare che l'emittente, il ricevente e la fascia infrarossa siano funzionanti.

- Requisiti da verificare: 1) *(Attitudine al) controllo del flusso d'aria.*
- Anomalie riscontrabili: 1) *Difetti di tenuta;* 2) *Anomalie led luminosi.*
- Ditte specializzate: *Specializzati vari.*

## MANUTENZIONI ESEGUIBILI DA PERSONALE SPECIALIZZATO

### 01.30.47.I01 Pulizia rivelatori

*Cadenza: ogni 6 mesi*

Eeguire la pulizia dei rivelatori secondo le indicazioni fornite dal produttore o quando è attivo il segnale di allarme dalla centrale.

- Ditte specializzate: *Specializzati vari.*

### 01.30.47.I02 Prova dei rivelatori

*Cadenza: ogni 6 mesi*

Effettuare una prova di funzionamento dei rivelatori di gas utilizzando gas di prova.

- Ditte specializzate: *Specializzati vari.*

**Elemento Manutenibile: 01.30.48**

## Rivelatori di monossido di carbonio

**Unità Tecnologica: 01.30**

**Impianto di sicurezza e antincendio**

I rivelatori e segnalatori di monossido di carbonio sono dei mezzi ausiliari per la sicurezza degli ambienti domestici. Questi apparecchi sono finalizzati ad avvisare l'occupante di un aumento della concentrazione di monossido di carbonio (CO) in ambiente, mettendolo in condizione di agire prima che sia esposto a rischi significativi. I rivelatori di monossido di carbonio possono essere di tipo A o di tipo B.

Il rivelatore di tipo A fornisce un allarme visivo ed acustico e un segnale in uscita in grado di far funzionare direttamente od indirettamente una elettrovalvola di intercettazione del combustibile, un sistema di ventilazione o altri dispositivi ausiliari.

Il rivelatore di tipo B fornisce soltanto un allarme visivo ed acustico. Gli apparecchi possono essere alimentati dalla rete o tramite batteria. Devono essere previsti indicatori visivi colorati come segue:

- gli indicatori di alimentazione elettrica devono essere di colore verde;
- gli indicatori di allarme devono essere di colore rosso;
- gli indicatori di guasto, se presenti, devono essere di colore giallo.

## REQUISITI E PRESTAZIONI (EM)

### 01.30.48.R01 Isolamento elettrico

*Classe di Requisiti: Protezione elettrica*

### *Classe di Esigenza: Sicurezza*

I materiali ed i componenti dei rivelatori di monossido di carbonio, attraversati da una corrente elettrica, devono garantire un livello di protezione da folgorazione nel caso di contatti accidentali.

#### **Prestazioni:**

L'involucro dell'apparecchio deve fornire un grado di protezione almeno IP2XD.

#### **Livello minimo della prestazione:**

L'apparecchio deve essere soddisfare i requisiti specificati dalla normativa di settore.

### **01.30.48.R02 Resistenza all'umidità**

*Classe di Requisiti: Controllabilità tecnologica*

*Classe di Esigenza: Controllabilità*

I rivelatori di monossido di carbonio non devono essere influenzati da fenomeni di umidità che possano verificarsi durante il funzionamento.

#### **Prestazioni:**

Per verificare la capacità di resistenza eseguire una prova che consiste nell'esporre l'apparecchio all'umidità di 30% +/- 5% u.r. a 15 +/- 2 °C per 1 ora seguita da un'esposizione a 90% +/- 5% u.r. a 40 +/- 2 °C per 1 ora.

#### **Livello minimo della prestazione:**

Quando viene esposto alle miscele CO-aria l'apparecchio deve fornire un allarme in accordo con le condizioni di tabella 3 della norma UNI CEI 70032. L'apparecchio deve rientrare dallo stato di allarme, dopo riarmo manuale, se necessario, entro 6 min di esposizione all'aria pulita.

### **01.30.48.R03 Resistenza a sbalzi di temperatura**

*Classe di Requisiti: Di stabilità*

*Classe di Esigenza: Sicurezza*

I rivelatori di monossido di carbonio devono essere in grado di resistere a sbalzi della temperatura ambiente senza perciò compromettere il loro funzionamento.

#### **Prestazioni:**

Per verificare la capacità di resistenza alla temperatura o a sbalzi della stessa si esegue una prova che consiste nell'esporre l'apparecchio ed il gas di prova alla temperatura di -10 +/- 1 °C per almeno 6 ore, poi alla temperatura ambiente per almeno 6 ore ed infine alla temperatura di 40 +/- 1 °C per almeno 6 ore.

#### **Livello minimo della prestazione:**

Quando viene esposto alle miscele CO-aria l'apparecchio deve fornire un allarme in accordo con le condizioni di tabella 3 della norma UNI CEI 70032. L'apparecchio deve rientrare dallo stato di allarme, dopo riarmo manuale, se necessario, entro 6 min di esposizione all'aria pulita.

### **01.30.48.R04 Resistenza meccanica**

*Classe di Requisiti: Di stabilità*

*Classe di Esigenza: Sicurezza*

I rivelatori di monossido di carbonio devono essere in grado di contrastare in modo efficace il prodursi di deformazioni o rotture sotto l'azione di determinate sollecitazioni.

#### **Prestazioni:**

L'apparecchio deve essere sottoposto a tre colpi in ogni punto dell'involucro che è suscettibile di rottura con un'energia di impatto di 0,5 +/- 0,05 J.

#### **Livello minimo della prestazione:**

Al termine della prova non devono essere presenti cedimenti o deformazioni che possano inficiare la funzionalità dell'apparato.

## **ANOMALIE RISCONTRABILI**

### **01.30.48.A01 Anomalie sensore**

Difetti di funzionamento dell'elemento sensibile del rivelatore per cui il segnale non cambia in presenza di monossido.

### **01.30.48.A02 Calo di tensione**

Abbassamento del livello delle tensioni del collegamento emittente ricevente.

### **01.30.48.A03 Difetti di funzionamento batteria**

Difetti dei rivelatori alimentati a batteria dovuti ad anomalie delle batterie.

### **01.30.48.A04 Difetti di regolazione**

Difetti del sistema di regolazione dovuti ad errori di allineamento del fascio infrarosso.

### **01.30.48.A05 Difetti di taratura**

Difetti di funzionamento e di taratura per cui non viene segnalato nessun allarme in uscita in caso di presenza di monossido.

## **CONTROLLI ESEGUIBILI DA PERSONALE SPECIALIZZATO**

### **01.30.48.C01 Controllo generale**

*Cadenza: ogni 6 mesi*

*Tipologia: Controllo a vista*

Verificare che l'indicatore di funzionamento sia efficiente. Verificare che l'emittente, il ricevente e la fascia infrarossa siano funzionanti.

- Requisiti da verificare: 1) *Resistenza meccanica.*

- Anomalie riscontrabili: 1) *Difetti di regolazione*; 2) *Anomalie sensore*.
- Ditte specializzate: *Specializzati vari*.

## MANUTENZIONI ESEGUIBILI DA PERSONALE SPECIALIZZATO

### 01.30.48.I01 Regolazione delle apparecchiature dei rivelatori

*Cadenza: ogni 6 mesi*

Regolare le soglie di assorbimento e delle tensioni del ricevente e dell'emittente.

- Ditte specializzate: *Specializzati vari*.

### 01.30.48.I02 Sostituzione dei rivelatori

*Cadenza: ogni 10 anni*

Sostituire i rivelatori quando deteriorati o quando non in grado di svolgere la propria funzione.

- Ditte specializzate: *Specializzati vari*.

**Elemento Manutenibile: 01.30.49**

## Rivelatori di scintille

**Unità Tecnologica: 01.30**

**Impianto di sicurezza e antincendio**

Il rivelatore di scintilla è un dispositivo elettronico sensibile alle scintille, faville, e più in generale a corpi incandescenti in movimento. Il suo impiego è particolarmente indicato negli stabilimenti per la lavorazione del legno, produzione di pannelli truciolari, mobilifici, segherie, ecc., dove l'incendio è molto probabile e frequente. È indicato anche nell'industria tessile, specie nei cotonifici, nei sili per cereali e mangimi, e nel trattamento delle pelli. Il rivelatore di scintilla contiene un elemento sensibile alle radiazioni infrarosse (IR) emesse dai corpi incandescenti. Quando una scintilla viene rilevata, il relè si eccita e rimane eccitato per circa 3 sec. (questo è il tempo standard ma volendo si può avere una temporizzazione diversa, da 1 a 10 sec., regolando il potenziometro interno). Abitualmente il rivelatore viene abbinato ad un sistema automatico di spegnimento, costituito da un'elettrovalvola ed uno o più ugelli spruzzatori d'acqua, che annulla ogni scintilla che passa davanti al rivelatore con un breve spruzzo d'acqua. Un eventuale altro rivelatore può essere montato a valle dell'ugello per segnalare scintille non spente per difetto del sistema di spegnimento (mancanza d'acqua, valvola bloccata, ecc.) o eccessiva dimensione del fuoco.

## ANOMALIE RISCONTRABILI

### 01.30.49.A01 Calo di tensione

Abbassamento del livello delle tensioni del collegamento emittente ricevente.

### 01.30.49.A02 Difetti di regolazione

Difetti del sistema di regolazione dovuti ad errori di allineamento del fascio infrarosso.

### 01.30.49.A03 Difetti del potenziometro

Difetti di funzionamento del potenziometro.

### 01.30.49.A04 Difetti di tenuta

Difetti di funzionamento e di tenuta del sistema di pressurizzazione dei rivelatori puntiformi.

## CONTROLLI ESEGUIBILI DA PERSONALE SPECIALIZZATO

### 01.30.49.C01 Controllo generale

*Cadenza: ogni 6 mesi*

*Tipologia: Ispezione a vista*

Verificare che l'indicatore di funzionamento sia efficiente. Verificare che l'emittente, il ricevente e la fascia infrarossa siano funzionanti.

- Requisiti da verificare: 1) ; 2) *Resistenza alla corrosione*; 3) *Resistenza alla vibrazione*; 4) *Resistenza meccanica*.
- Anomalie riscontrabili: 1) *Difetti di regolazione*.
- Ditte specializzate: *Tecnico antincendio*.

## MANUTENZIONI ESEGUIBILI DA PERSONALE SPECIALIZZATO

### 01.30.49.I01 Regolazione delle apparecchiature dei rivelatori

*Cadenza: ogni 6 mesi*

Regolare le soglie di assorbimento e delle tensioni del ricevente e dell'emittente.

- Ditte specializzate: *Tecnico antincendio*.

### 01.30.49.I02 Sostituzione dei rivelatori

*Cadenza: ogni 10 anni*

Sostituire i rivelatori quando deteriorati o quando non in grado di svolgere la propria funzione.



## **Scale metalliche antincendio**

**Unità Tecnologica: 01.30**

**Impianto di sicurezza e antincendio**

Le scale in acciaio possono essere realizzate con molteplici conformazioni strutturali impiegando profilati, sezioni scatolari, tubolari o profili piatti assemblati mediante saldature e/o collegamenti tramite chiodatura, bullonatura, ecc.. I gradini vengono generalmente realizzati con lamiera metalliche traforate o con lamiera ad elementi in rilievo oppure con elementi grigliati, in ogni caso i gradini devono rispettare determinati requisiti per evitare pericolo in caso di emergenza (i gradini devono essere del tipo antitacco in modo da non inciampare durante un'evacuazione). Inoltre gli elementi portanti a contatto diretto con l'edificio da servire in caso di incendio devono essere adeguatamente protetti con rivestimenti antincendio.

### **ANOMALIE RICONTRABILI**

#### **01.30.50.A01 Corrosione**

Corrosione degli elementi metallici per perdita del requisito di resistenza agli agenti aggressivi chimici e/o per difetti del materiale.

#### **01.30.50.A02 Deformazione**

Variazioni geometriche e morfologiche dei profili e degli elementi strutturali (travi principali, travetti, gradini di lamiera ed eventuali irrigidimenti e nervature) o comunque non più affidabili sul piano statico.

#### **01.30.50.A03 Deformazioni e spostamenti**

Deformazioni e spostamenti dovuti a cause esterne che alterano la normale configurazione dell'elemento.

#### **01.30.50.A04 Imbozzamento**

Deformazione dell'elemento che si localizza in prossimità dell'ala e/o dell'anima.

#### **01.30.50.A05 Snervamento**

Deformazione dell'elemento che si può verificare, quando all'aumentare del carico, viene meno il comportamento perfettamente elastico dell'acciaio.

### **CONTROLLI ESEGUIBILI DALL'UTENTE**

#### **01.30.50.C01 Controllo balaustre e corrimano**

*Cadenza: ogni 12 mesi*

*Tipologia: Controllo a vista*

Controllo periodico delle condizioni estetiche delle superfici delle balaustre e dei corrimano (macchie, sporco, abrasioni, ecc.). Verifica della loro stabilità e del corretto serraggio.

- Anomalie riscontrabili: 1) *Corrosione*; 2) *Deformazione*; 3) *Deformazioni e spostamenti*.

#### **01.30.50.C02 Controllo rivestimenti pedate e alzate**

*Cadenza: ogni 12 mesi*

*Tipologia: Controllo a vista*

Controllo periodico delle condizioni estetiche delle superfici dei rivestimenti costituenti pedate ed alzate. Verifica di eventuale presenza di macchie, sporco, efflorescenze, abrasioni, ecc..

- Anomalie riscontrabili: 1) *Corrosione*; 2) *Deformazione*; 3) *Deformazioni e spostamenti*.

### **CONTROLLI ESEGUIBILI DA PERSONALE SPECIALIZZATO**

#### **01.30.50.C01 Controllo strutture**

*Cadenza: ogni 12 mesi*

*Tipologia: Controllo a vista*

Controllo periodico delle parti in vista finalizzato alla ricerca di anomalie.

- Anomalie riscontrabili: 1) *Corrosione*; 2) *Deformazione*; 3) *Deformazioni e spostamenti*.
- Ditte specializzate: *Tecnici di livello superiore*.

### **MANUTENZIONI ESEGUIBILI DA PERSONALE SPECIALIZZATO**

#### **01.30.50.I01 Ripristino puntuale pedate e alzate**

*Cadenza: quando occorre*

Ripristino e/o sostituzione degli elementi rotti delle pedate e delle alzate con elementi analoghi.

- Ditte specializzate: *Pavimentista, Muratore*.

#### **01.30.50.I02 Ripristino stabilità corrimano e balaustre**

*Cadenza: quando occorre*

Ripristino e/o sostituzione degli elementi di connessione dei corrimano e delle balaustre e verifica del corretto serraggio degli stessi e sostituzioni di eventuali parti mancanti. Riparazione della protezione antiruggine degli elementi metallici mediante rimozione della ruggine ed applicazione di vernici protettive. Riparazione di eventuali corrosioni o fessurazioni mediante saldature in loco con elementi di raccordo.

- Ditte specializzate: *Tecnici di livello superiore, Specializzati vari.*

### **01.30.50.I03 Ripristino serraggi bulloni e connessioni metalliche**

*Cadenza: ogni 2 anni*

Ripristino e/o sostituzione degli elementi di connessione e verifica del corretto serraggio degli stessi e sostituzioni di quelli mancanti. Riparazione della protezione antiruggine degli elementi metallici mediante rimozione della ruggine ed applicazione di vernici protettive. Riparazione di eventuali corrosioni o fessurazioni mediante saldature in loco con elementi di raccordo.

- Ditte specializzate: *Specializzati vari.*

**Elemento Manutenibile: 01.30.51**

## **Sensore di temperature per zone**

**Unità Tecnologica: 01.30**

**Impianto di sicurezza e antincendio**

Il sensore di temperatura per zone è un dispositivo che consente la rilevazione e la misurazione delle temperature in aree pericolose. Il sensore è costituito da una custodia in acciaio inossidabile contenente un sensore di temperatura connesso internamente a un cavo fissato con un pressacavo (che è del tipo certificato) e collegato ad una centrale di gestione che rileva l'innalzamento della temperatura dell'ambiente dove è installato il sensore.

### **ANOMALIE RISCONTRABILI**

#### **01.30.51.A01 Anomalie centralina**

Difetti di funzionamento della centralina di elaborazione dei dati inviati dal sensore.

#### **01.30.51.A02 Anomalie connessioni**

Difetti di tenuta delle connessioni elettriche centralina-sensore.

#### **01.30.51.A03 Accumuli di polvere**

Depositi di polvere sul sensore che inficiano la funzionalità dello stesso.

#### **01.30.51.A04 Difetti di ancoraggio**

Difetti nell'esecuzione dell'ancoraggio del sensore alla relativa struttura.

### **CONTROLLI ESEGUIBILI DA PERSONALE SPECIALIZZATO**

#### **01.30.51.C01 Verifica generale**

*Cadenza: ogni 3 mesi*

*Tipologia: Ispezione a vista*

Verificare che il sensore sia ben fissato alla struttura di sostegno; che i cavi di collegamento siano ben serrati e che la superficie del sensore sia libera da polvere e detriti in genere.

- Anomalie riscontrabili: 1) *Anomalie connessioni;* 2) *Accumuli di polvere;* 3) *Difetti di ancoraggio.*
- Ditte specializzate: *Tecnici di livello superiore.*

### **MANUTENZIONI ESEGUIBILI DA PERSONALE SPECIALIZZATO**

#### **01.30.51.I01 Pulizia**

*Cadenza: ogni 6 mesi*

Pulizia dei sensori per evitare malfunzionamenti.

- Ditte specializzate: *Generico.*

#### **01.30.51.I02 Ripristini**

*Cadenza: ogni settimana*

Eseguire il ripristino delle varie connessioni del sensore.

#### **01.30.51.I03 Sostituzione sensori**

*Cadenza: quando occorre*

Sostituire i sensori quando danneggiati e/o usurati.

- Ditte specializzate: *Specializzati vari.*

**Elemento Manutenibile: 01.30.52**

Le apparecchiature di allarme acustico comprendono sirene per esterno, sirene per interno, sirene supplementari ed avvisatori acustici, di servizio e di controllo.

Le sirene generalmente sono gestite da un microprocessore in grado di controllare la batteria e lo speaker. Infatti in caso di anomalia la CPU invia un segnale sulla morsettiera di collegamento mentre il Led di controllo presente nel circuito sirena indica il tipo di guasto a seconda del numero di lampeggi seguiti da una breve pausa.

## REQUISITI E PRESTAZIONI (EM)

### 01.30.52.R01 Comodità d'uso e manovra

*Classe di Requisiti: Di funzionamento*

*Classe di Esigenza: Gestione*

I dispositivi di diffusione sonora devono essere posizionati in modo da essere percettibili in ogni punto dell'ambiente sorvegliato.

#### **Prestazioni:**

I dispositivi di diffusione sonora devono essere posizionati in modo da non essere manomessi o asportati.

#### **Livello minimo della prestazione:**

Devono essere rispettati i valori indicati dalla norma CEI 79-2 ed in particolare:

- sirene per esterno: frequenza fondamentale non eccedente 1800 Hz con suono continuo e modulato; livello di pressione non inferiore a 100 dB(A) misurato a 3 m;
- sirene per interno: frequenza fondamentale non eccedente 3600 Hz con suono continuo e modulato; livello di pressione non inferiore a 90 dB(A) misurato a 3 m;
- avvisatori acustici di servizio e di controllo: frequenza fondamentale non eccedente 3600 Hz con suono continuo e modulato; livello di pressione non inferiore a 70 dB(A) misurato a 3 m.

## ANOMALIE RICONTRABILI

### 01.30.52.A01 Difetti di tenuta morsetti

Difetti di funzionamento e di tenuta dei morsetti di connessione.

### 01.30.52.A02 Incrostazioni

Accumulo di depositi vari (polvere, ecc.) sugli apparecchi.

### 01.30.52.A03 Perdite di tensione

Riduzione della tensione di alimentazione principale che provoca malfunzionamenti.

## CONTROLLI ESEGUIBILI DA PERSONALE SPECIALIZZATO

### 01.30.52.C01 Controllo generale

*Cadenza: ogni 3 mesi*

*Tipologia: Ispezione a vista*

Controllare l'efficienza dei dispositivi di diffusione sonora contro l'apertura e l'asportazione. Verificare l'efficienza dello stato di carica della batteria di alimentazione.

- Requisiti da verificare: 1) *Comodità d'uso e manovra.*
- Anomalie riscontrabili: 1) *Difetti di tenuta morsetti;* 2) *Incrostazioni.*
- Ditte specializzate: *Tecnico antincendio.*

## MANUTENZIONI ESEGUIBILI DA PERSONALE SPECIALIZZATO

### 01.30.52.I01 Sostituzione

*Cadenza: ogni 10 anni*

Sostituire le sirene quando non rispondenti alla loro originaria funzione.

- Ditte specializzate: *Tecnico antincendio.*

Elemento Manutenibile: 01.30.53

# Sistema chiudi-apriporta per infissi REI

Le porte installate lungo le vie di esodo o all'interno di edifici previsti senza barriere, rappresentano da sempre un problema in relazione alla condizione di apertura in quanto la normativa di settore stabilisce che "Qualora l'utilizzo di porte resistenti al fuoco dotate di dispositivo di auto chiusura ed installate lungo le vie di uscita, in corrispondenza di compartimentazioni o nei filtri a prova di fumo, dovesse determinare intralcio o difficoltà alle persone che devono utilizzare tali percorsi, è consentito che le porte stesse siano tenute in posizione aperta". In questi casi si rende necessario utilizzare un sistema chiudi-apriporta che consenta tale condizione.

Il sistema è generalmente così composto:

- centrale di comando e controllo dotata di sistema di accumulo che garantisce un'auto alimentazione in caso di brevi black-out di alimentazione senza creare false ed indesiderate manovre di apertura e chiusura del serramento;
- dispositivo di auto chiusura meccanico con forza tarabile;
- alimentatore con trasformatore della tensione (a 24V);
- elettromagnete collegato, tramite specifica leva di ancoraggio, al perno del sistema di auto chiusura;
- braccetto per ancoraggio al telaio/ muro;
- monoblocco da avvitarsi al telaio del serramento;
- complesso idraulico/meccanico tenuto in posizione di precarico da un sistema di piastre e magneti i quali, in caso di allarme o interruzione dell'alimentazione, provvedono mediante leveraggi attuano l'apertura o la chiusura dell'infisso.

## REQUISITI E PRESTAZIONI (EM)

### 01.30.53.R01 Isolamento elettrostatico

*Classe di Requisiti: Protezione elettrica*

*Classe di Esigenza: Sicurezza*

I materiali ed i componenti del sistema devono garantire un livello di isolamento da eventuali scariche elettrostatiche.

#### **Prestazioni:**

I materiali e componenti del sistema devono essere tali da non provocare scariche elettrostatiche che potrebbero verificarsi nel caso che persone, cariche elettrostaticamente, tocchino l'apparecchio.

#### **Livello minimo della prestazione:**

Per accertare la capacità di isolamento elettrostatico della centrale di controllo e segnalazione si effettuano una serie di prove secondo le modalità riportate nella norma UNI EN 54-2. Il campione deve essere sottoposto a prova in ciascuna delle seguenti condizioni di funzionamento:

- condizione di riposo;
- condizione di allarme incendio, proveniente da una zona;
- condizione di fuori servizio, a seguito di fuori servizio di una zona.

Le prove comprendono:

- scariche elettrostatiche dirette sulle parti della centrale accessibili con livello di accesso 2 all'operatore;
- scariche elettrostatiche indirette su piani di accoppiamento adiacenti.

Il campione deve essere condizionato con:

- tensione di prova: 2 kV, 4 kV e 8 kV per scariche in aria e superfici isolanti; 2 kV, 4 kV e 6 kV per le scariche a contatto su superfici conduttive e piano di accoppiamento;
- polarità: positiva e negativa;
- numero di scariche: 10 per ogni punto preselezionato;
- intervallo tra scariche successive: almeno 1 s.

Alla fine della prova il campione deve essere controllato al fine di verificare visivamente l'assenza di danni meccanici, sia internamente che esternamente.

### 01.30.53.R02 Resistenza a cali di tensione

*Classe di Requisiti: Protezione elettrica*

*Classe di Esigenza: Sicurezza*

I materiali ed i componenti della apparecchiatura di alimentazione devono resistere a riduzioni di tensione e a brevi interruzioni di tensione.

#### **Prestazioni:**

I materiali ed i componenti della apparecchiatura di alimentazione devono resistere a riduzioni di tensione e a brevi interruzioni di tensione che possono essere causate da inserimenti di carico e dall'intervento di dispositivi di protezione sulla rete di distribuzione di energia.

#### **Livello minimo della prestazione:**

Per accertare la resistenza ai cali di tensione si effettuano delle prove secondo quanto previsto dalle norme. Deve essere usato un generatore di prova che sia in grado di ridurre l'ampiezza della tensione per una o più semionde ai passaggi per lo zero. Il campione deve essere nella condizione di funzionamento e deve essere controllato durante il condizionamento. La tensione di alimentazione deve essere ridotta dal valore nominale della percentuale stabilita per il periodo specificato. Ogni riduzione deve essere applicata dieci volte con un intervallo non minore di 1 s e non maggiore di 1,5 s. Alla fine della prova il campione deve essere controllato al fine di verificare visivamente l'assenza di danni meccanici sia internamente che esternamente.

## ANOMALIE RICONTRABILI

### 01.30.53.A01 Anomalie braccetto

Difetti di funzionamento del braccetto ancoraggio al telaio/ muro.

### 01.30.53.A02 Corrosione

Fenomeni di corrosione che possono verificarsi per esposizione a valori eccessivi dell'umidità degli ambienti dove sono installati i sistemi chiudi porta.

### 01.30.53.A03 Difetti del magnete

Difetti di funzionamento del magnete dovuti ad accumuli di materiale (polvere, sporco, ecc.) sullo stesso.

#### **01.30.53.A04 Difetti del pannello di segnalazione**

Difetti del sistema di segnalazione allarmi dovuti a difetti delle spie luminose.

#### **01.30.53.A05 Difetti di posizionamento**

Anomalie di aggancio del magnete sull'interruttore dovuti al non allineamento dei dispositivi.

#### **01.30.53.A06 Difetti sistema idraulico**

Difetti di funzionamento del sistema idraulico/meccanico che aziona il serramento.

#### **01.30.53.A07 Difetti di tenuta morsetti**

Difetti di funzionamento e di tenuta dei morsetti di connessione.

#### **01.30.53.A08 Perdita di carica della batteria**

Abbassamento del livello di carica della batteria ausiliaria.

#### **01.30.53.A09 Perdite di tensione**

Riduzione della tensione di alimentazione.

### **CONTROLLI ESEGUIBILI DA PERSONALE SPECIALIZZATO**

#### **01.30.53.C01 Controllo dispositivi**

*Cadenza: ogni 3 mesi*

*Tipologia: Ispezione a vista*

Verificare la corretta posizione dei contatti magnetici sulle porte e/o sulle finestre e che non ci siano fenomeni di corrosione. Verificare che il magnete coincida perfettamente sull'interruttore e che il braccetto sia ben ancorato al serramento.

- Requisiti da verificare: 1) *Resistenza alla corrosione.*
- Anomalie riscontrabili: 1) *Difetti di posizionamento;* 2) *Difetti del magnete;* 3) *Corrosione.*
- Ditte specializzate: *Specializzati vari.*

#### **01.30.53.C02 Controllo centrale**

*Cadenza: ogni 7 giorni*

*Tipologia: Ispezione a vista*

Verificare le connessioni dei vari elementi collegati alla centrale. Verificare inoltre la carica della batteria ausiliaria e la funzionalità delle spie luminose del pannello.

- Requisiti da verificare: 1) *Accessibilità segnalazioni;* 2) *Efficienza;* 3) *Isolamento elettromagnetico;* 4) *Isolamento elettrostatico;* 5) *Resistenza a cali di tensione;* 6) *Resistenza meccanica.*
- Anomalie riscontrabili: 1) *Difetti del pannello di segnalazione;* 2) *Perdita di carica della batteria;* 3) *Perdite di tensione.*
- Ditte specializzate: *Specializzati vari.*

### **MANUTENZIONI ESEGUIBILI DA PERSONALE SPECIALIZZATO**

#### **01.30.53.I01 Registrazione dispositivi**

*Cadenza: ogni 3 mesi*

Eseguire una prova per verificare l'allineamento del magnete sull'interruttore ed eventualmente eseguire una registrazione di detti dispositivi.

- Ditte specializzate: *Specializzati vari.*

#### **01.30.53.I02 Sostituzione magneti**

*Cadenza: ogni 10 anni*

Sostituire i contatti magnetici ed i relativi interruttori quando usurati.

- Ditte specializzate: *Specializzati vari.*

#### **01.30.53.I03 Registrazione connessioni**

*Cadenza: ogni 12 mesi*

Registrare e regolare tutti i morsetti delle connessioni e/o dei fissaggi.

- Ditte specializzate: *Specializzati vari.*

#### **01.30.53.I04 Sostituzione batteria**

*Cadenza: ogni 6 mesi*

Sostituire la batteria di alimentazione ausiliaria quando occorre preferibilmente ogni 6 mesi.

- Ditte specializzate: *Specializzati vari.*

**Elemento Manutenibile: 01.30.54**

## **Sistema di controllo EFC**

Unità Tecnologica: 01.30

La stazione di comando è un dispositivo che fa partire l'impulso proveniente dalla centrale di rivelazione fumi o dai pulsanti manuali e dovrà garantire l'apertura contestuale di tutti i dispositivi pirotecnici o magneti di attivazione degli evacuatori di fumo e calore. Inoltre la centrale di comando degli EFC dovrà dialogare con gli altri sistemi di allarme come, ad esempio, gli impianti di rilevazione fumo e aperture al piede per l'ingresso dell'aria fresca.

### ANOMALIE RICONTRABILI

#### 01.30.54.A01 Difetti del pannello di segnalazione

Difetti del sistema di segnalazione allarmi dovuti a difetti delle spie luminose.

#### 01.30.54.A02 Difetti di tenuta morsetti

Difetti di funzionamento e di tenuta dei morsetti di connessione.

#### 01.30.54.A03 Perdita di carica della batteria

Abbassamento del livello di carica della batteria ausiliaria.

#### 01.30.54.A04 Perdite di tensione

Riduzione della tensione di alimentazione.

### CONTROLLI ESEGUIBILI DA PERSONALE SPECIALIZZATO

#### 01.30.54.C01 Controllo generale

*Cadenza: ogni 7 giorni*

*Tipologia: Ispezione a vista*

Verificare le connessioni dei vari elementi collegati al sistema di controllo. Verificare inoltre la carica della batteria ausiliaria e la funzionalità delle spie luminose del pannello.

- Anomalie riscontrabili: 1) *Difetti del pannello di segnalazione*; 2) *Perdita di carica della batteria*; 3) *Perdite di tensione*.
- Ditte specializzate: *Specializzati vari*.

### MANUTENZIONI ESEGUIBILI DA PERSONALE SPECIALIZZATO

#### 01.30.54.I01 Registrazione connessioni

*Cadenza: ogni 6 mesi*

Registrare e regolare tutti i morsetti delle connessioni e/o dei fissaggi.

- Ditte specializzate: *Specializzati vari*.

#### 01.30.54.I02 Sostituzione batteria

*Cadenza: ogni 6 mesi*

Sostituire la batteria di alimentazione ausiliaria quando occorre preferibilmente ogni 6 mesi.

- Ditte specializzate: *Specializzati vari*.

Elemento Manutenibile: 01.30.55

## Tubazioni in acciaio zincato

Unità Tecnologica: 01.30

Impianto di sicurezza e antincendio

Le tubazioni generalmente utilizzate per l'impianto antincendio sono in acciaio zincato e provvedono all'adduzione e alla successiva erogazione dell'acqua destinata ad alimentare l'impianto.

### REQUISITI E PRESTAZIONI (EM)

#### 01.30.55.R01 (Attitudine al) controllo della portata dei fluidi

*Classe di Requisiti: Funzionalità d'uso*

*Classe di Esigenza: Funzionalità*

Le tubazioni di alimentazione devono essere in grado di garantire in ogni momento la portata e la pressione richiesti dall'impianto in modo da rispettare i tempi previsti dalle normative specifiche per gli interventi.

##### **Prestazioni:**

Le prestazioni delle tubazioni di alimentazione e quindi la portata delle stesse devono essere verificate in sede di collaudo (ed annotata sul certificato di collaudo) e successivamente con ispezioni volte alla verifica di detti valori.

##### **Livello minimo della prestazione:**

Le tubazioni devono essere lavate con acqua immessa all'interno delle stesse con una velocità non inferiore a 2 m/s e per il tempo

necessario. La verifica idrostatica prevede una prova di tutte le tubazioni con una pressione pari a 1,5 volte la pressione massima prevista per l'impianto e comunque non inferiore a 1,4 MPa e per un periodo effettivo di almeno 2 ore.

### **01.30.55.R02 (Attitudine al) controllo dell'aggressività dei fluidi**

*Classe di Requisiti: Funzionalità tecnologica*

*Classe di Esigenza: Funzionalità*

Le tubazioni dell'impianto antincendio non devono dar luogo a fenomeni di incrostazioni, corrosioni, depositi che possano compromettere il regolare funzionamento degli impianti stessi.

#### **Prestazioni:**

L'acqua utilizzata per l'alimentazione delle tubazioni non deve contenere sostanze corrosive e deve essere priva di materie in sospensione e di vegetazione; in casi eccezionali può essere utilizzata anche acqua marina a condizione che l'impianto venga caricato con acqua dolce oppure non contenga acqua (impianto di estinzione a pioggia a secco). Quando si utilizza acqua marina si deve risciacquare con acqua dolce l'impianto.

#### **Livello minimo della prestazione:**

Devono essere previsti specifici trattamenti dell'acqua in modo che le caratteristiche chimico-fisiche (aspetto, pH, conduttività elettrica, durezza totale, cloruri, ecc.) corrispondano a quelle riportate dalla normativa.

### **01.30.55.R03 Resistenza alle temperature e a sbalzi di temperature**

*Classe di Requisiti: Di stabilità*

*Classe di Esigenza: Sicurezza*

Le tubazioni e gli elementi accessori dell'impianto antincendio devono essere in grado di contrastare in modo efficace il prodursi di deformazioni o rotture sotto l'azione di temperature elevate o a sbalzi delle stesse. Per tale scopo possono essere dotati di adeguati rivestimenti.

#### **Prestazioni:**

Le tubazioni e gli elementi accessori dell'impianto antincendio devono resistere alle temperature ed agli sbalzi termici che possono verificarsi durante il funzionamento.

#### **Livello minimo della prestazione:**

Devono essere rispettati i livelli previsti in sede di progetto. Possono essere utilizzati rivestimenti per le tubazioni quali cemento, smalto bituminoso, vernice bituminosa, resine epossidiche, materie plastiche ecc..

### **01.30.55.R04 Resistenza meccanica**

*Classe di Requisiti: Di stabilità*

*Classe di Esigenza: Sicurezza*

Le tubazioni e gli elementi accessori quali valvole e rubinetti dell'impianto antincendio devono essere in grado di contrastare in modo efficace il prodursi di deformazioni o rotture sotto l'azione di determinate sollecitazioni.

#### **Prestazioni:**

Le tubazioni ed i relativi accessori devono assicurare stabilità e resistenza all'azione di sollecitazioni meccaniche in modo da garantirne durata, funzionalità nel tempo e soprattutto la sicurezza degli utenti. Pertanto gli elementi devono essere sottoposti a prove di verifica di resistenza a trazione, a schiacciamento e a curvatura.

#### **Livello minimo della prestazione:**

La prova a trazione a temperatura ambiente deve essere effettuata secondo le modalità indicate dalla norma UNI EN 10002 per determinare il carico di rottura  $R_m$ , lo snervamento  $R_e$  e l'allungamento percentuale  $A$ .

### **01.30.55.R05 Stabilità chimico reattiva**

*Classe di Requisiti: Protezione dagli agenti chimici ed organici*

*Classe di Esigenza: Sicurezza*

Le tubazioni e gli elementi accessori quali valvole e rubinetti dell'impianto antincendio devono essere in grado di mantenere inalterate nel tempo le proprie caratteristiche chimico-fisiche.

#### **Prestazioni:**

Le tubazioni devono essere realizzate con materiali e finiture che non presentino incompatibilità chimico-fisica fra loro o che possano dar luogo a fenomeni di corrosione elettrolitica.

#### **Livello minimo della prestazione:**

La composizione chimica degli acciai utilizzati per realizzare tubazioni deve essere tale da non generare fenomeni di instabilità; tale composizione può essere verificata con le modalità indicate dalla normativa di settore.

## **ANOMALIE RISCONTRABILI**

### **01.30.55.A01 Corrosione delle tubazioni di adduzione**

Evidenti segni di decadimento delle tubazioni con cambio di colore e presenza di ruggine in prossimità delle corrosioni.

### **01.30.55.A02 Difetti ai raccordi o alle connessioni**

Perdite del fluido in prossimità di raccordi dovute a errori di posa in opera o a sconessioni delle giunzioni.

### **01.30.55.A03 Difetti di funzionamento delle valvole**

Difetti di funzionamento delle valvole dovuti ad errori di posa in opera o al cattivo dimensionamento delle stesse.

### **01.30.55.A04 Incrostazioni delle tubazioni o dei filtri della rete di adduzione**

Accumuli di materiale di deposito all'interno delle tubazioni ed in prossimità dei filtri che causano perdite o rotture delle tubazioni.

## **CONTROLLI ESEGUIBILI DA PERSONALE SPECIALIZZATO**

### **01.30.55.C01 Controllo a tenuta**

*Cadenza: ogni 12 mesi*

*Tipologia: Controllo a vista*

Verificare l'integrità delle tubazioni ed in particolare la tenuta dei raccordi tra tronchi di tubo e tra tubi ed apparecchi utilizzatori.

- Requisiti da verificare: 1) *(Attitudine al) controllo della portata dei fluidi.*
- Anomalie riscontrabili: 1) *Corrosione delle tubazioni di adduzione;* 2) *Difetti ai raccordi o alle connessioni.*
- Ditte specializzate: *Idraulico, Tecnico antincendio.*

### **01.30.55.C02 Controllo coibentazione**

*Cadenza: ogni 12 mesi*

*Tipologia: Controllo a vista*

Verificare l'integrità delle coibentazioni controllandone lo spessore con eventuale ripristino.

- Requisiti da verificare: 1) *Resistenza meccanica.*
- Ditte specializzate: *Idraulico, Tecnico antincendio.*

### **01.30.55.C03 Controllo della manovrabilità valvole**

*Cadenza: ogni 12 mesi*

*Tipologia: Controllo*

Effettuare la manovra di tutti gli organi di intercettazione controllando che siano ben funzionanti e che non si blocchino.

- Requisiti da verificare: 1) *Resistenza meccanica.*
- Anomalie riscontrabili: 1) *Difetti ai raccordi o alle connessioni;* 2) *Difetti di funzionamento delle valvole.*
- Ditte specializzate: *Idraulico, Tecnico antincendio.*

### **01.30.55.C04 Controllo generale**

*Cadenza: ogni 12 mesi*

*Tipologia: Controllo a vista*

Verificare lo stato generale e l'integrità ed in particolare controllare lo stato dei dilatatori, se presenti, e dei giunti elastici. Controllare la perfetta tenuta delle flange, la stabilità dei sostegni e degli eventuali giunti fissi, nonché l'assenza di inflessioni nelle tubazioni.

- Requisiti da verificare: 1) *(Attitudine al) controllo della portata dei fluidi.*
- Anomalie riscontrabili: 1) *Corrosione delle tubazioni di adduzione;* 2) *Difetti ai raccordi o alle connessioni.*
- Ditte specializzate: *Idraulico, Tecnico antincendio.*

### **01.30.55.C05 Controllo tenuta valvole**

*Cadenza: ogni 12 mesi*

*Tipologia: Registrazione*

Controllare e regolare il serraggio dei premistoppa sugli steli ed eventualmente sostituire gli organi di tenuta.

- Requisiti da verificare: 1) *Resistenza meccanica.*
- Anomalie riscontrabili: 1) *Difetti di funzionamento delle valvole.*
- Ditte specializzate: *Idraulico, Tecnico antincendio.*

## **MANUTENZIONI ESEGUIBILI DA PERSONALE SPECIALIZZATO**

### **01.30.55.I01 Pulizia**

*Cadenza: ogni 6 mesi*

Effettuare la pulizia ed eventualmente sostituire i filtri dell'impianto.

- Ditte specializzate: *Idraulico, Tecnico antincendio.*

### **01.30.55.I02 Pulizia otturatore**

*Cadenza: quando occorre*

Effettuare la pulizia ed eventualmente sostituire l'otturatore nel caso si verifichi il passaggio del fluido ad otturatore chiuso.

- Ditte specializzate: *Idraulico, Tecnico antincendio.*

**Elemento Manutenibile: 01.30.56**

## **Unità di controllo**

**Unità Tecnologica: 01.30**

**Impianto di sicurezza e antincendio**

Le unità di controllo sono dei dispositivi che consentono di monitorare costantemente gli elementi ad esse collegati quali sensori per l'illuminazione, rivelatori di movimento, ecc..



## REQUISITI E PRESTAZIONI (EM)

### 01.30.56.R01 Isolamento elettromagnetico

*Classe di Requisiti: Controllabilità tecnologica*

*Classe di Esigenza: Controllabilità*

Le unità di controllo devono garantire un livello di funzionamento anche in presenza di un campo elettromagnetico.

#### **Prestazioni:**

I materiali utilizzati per realizzare le unità di controllo devono essere tali da garantire il funzionamento anche in presenza di campi elettromagnetici che dovessero verificarsi durante il funzionamento.

#### **Livello minimo della prestazione:**

Devono essere previsti i livelli minimi indicati dalle normative in materia in particolare quelle dettate dal Consiglio delle Comunità Europee.

## ANOMALIE RICONTRABILI

### 01.30.56.A01 Anomalie batteria

Difetti di funzionamento della batteria per perdita della carica.

### 01.30.56.A02 Anomalie software

Difetti di funzionamento del software che gestisce l'unità di controllo.

### 01.30.56.A03 Difetti stampante

Difetti di funzionamento della stampante dovuti a mancanza di carta o delle cartucce.

## CONTROLLI ESEGUIBILI DA PERSONALE SPECIALIZZATO

### 01.30.56.C01 Controllo batteria

*Cadenza: ogni 6 mesi*

*Tipologia: Prova*

Verificare l'efficienza della batteria eseguendo la scarica completa della stessa con successiva ricarica.

- Requisiti da verificare: 1) *Isolamento elettromagnetico.*
- Anomalie riscontrabili: 1) *Anomalie batteria.*
- Ditte specializzate: *Specializzati vari.*

## MANUTENZIONI ESEGUIBILI DA PERSONALE SPECIALIZZATO

### 01.30.56.I01 Sostituzione unità

*Cadenza: ogni 15 anni*

Effettuare la sostituzione dell'unità di controllo secondo le prescrizioni fornite dal costruttore (generalmente ogni 15 anni).

- Ditte specializzate: *Specializzati vari.*

**Elemento Manutenibile: 01.30.57**

## Unità di segnalazione

Unità Tecnologica: 01.30

Impianto di sicurezza e antincendio

L'unità di segnalazione o lampeggiante è un dispositivo che consente un controllo e la visibilità degli accessi in caso di incendio. Sono realizzati con scatola esterna in policarbonato antiurto e con contenitore (in genere installato nella muratura) realizzato con materiale ad alta resistenza.

## ANOMALIE RICONTRABILI

### 01.30.57.A01 Abbassamento livello di illuminazione

Abbassamento del livello di illuminazione delle unità di segnalazione.

### 01.30.57.A02 Anomalie spie di segnalazione

Difetti delle spie di segnalazione del funzionamento delle lampade.

### 01.30.57.A03 Avarie

Possibili avarie dovute a corto circuiti degli apparecchi, usura degli accessori, apparecchi inadatti.

### 01.30.57.A04 Difetti batteria

Difetti di funzionamento del sistema di ricarica delle batterie.

### 01.30.57.A05 Mancanza pittogrammi

Difficoltà di lettura dei pittogrammi a corredo delle lampade di emergenza.

## CONTROLLI ESEGUIBILI DA PERSONALE SPECIALIZZATO

### 01.30.57.C01 Controllo generale

*Cadenza: ogni mese*

*Tipologia: Controllo a vista*

Controllo dello stato generale e dell'integrità delle unità di segnalazione.

- Anomalie riscontrabili: 1) *Abbassamento livello di illuminazione.*
- Ditte specializzate: *Elettricista.*

### 01.30.57.C02 Controllo pittogrammi

*Cadenza: ogni mese*

*Tipologia: Controllo a vista*

Verificare il corretto posizionamento dei pittogrammi e che gli stessi siano facilmente leggibili.

- Anomalie riscontrabili: 1) *Mancanza pittogrammi.*
- Ditte specializzate: *Elettricista.*

### 01.30.57.C03 Verifica batterie

*Cadenza: ogni 3 mesi*

*Tipologia: Ispezione*

Controllare lo stato delle batterie verificando il corretto caricamento delle stesse.

- Anomalie riscontrabili: 1) *Difetti batteria.*
- Ditte specializzate: *Elettricista.*

## MANUTENZIONI ESEGUIBILI DA PERSONALE SPECIALIZZATO

### 01.30.57.I01 Ripristino pittogrammi

*Cadenza: quando occorre*

Ripristinare i pittogrammi deteriorati e/o danneggiati.

- Ditte specializzate: *Elettricista.*

### 01.30.57.I02 Sostituzione

*Cadenza: quando occorre*

Sostituzione delle unità e dei relativi elementi accessori secondo la durata di vita media indicate dal produttore.

- Ditte specializzate: *Elettricista.*

# Impianto antintrusione e controllo accessi

L'impianto antintrusione e controlli accessi è l'insieme degli elementi tecnici del sistema edilizio con funzione di prevenire, eliminare o segnalare l'intrusione di persone non desiderate all'interno degli edifici. L'impianto generalmente si compone di una centralina elettronica, che può avere sirena incorporata o esterna e punto centrale per i diversi sensori, ripartita in zone che corrispondono alle zone protette. I sensori per interno possono essere:

- rilevatori radar che coprono zone di circa 90° (non devono essere installati su pareti soggette a vibrazioni né orientati su pareti riflettenti);
- rilevatori radar a microonde che coprono zone di oltre 100° ottenendo il massimo rendimento dall'effetto Doppler;
- rilevatori a infrarossi passivi che si servono delle radiazioni termiche dei corpi animati e sono corredati di lente Fresnel per orientare in maniera corretta il sensore con portate fino a 10 metri.

I sensori perimetrali possono essere:

- contatto magnetico di superficie o da incasso;
- interruttore magnetico;
- sensore inerziale per protezione di muri e recinzioni elettriche;
- sonda a vibrazione;
- barriere a raggi infrarossi e a microonde per esterno.

Gli impianti di allarme dovranno essere realizzati a regola d'arte in rispondenza alla Legge 1.3. 1968, n.186. Tutti i dispositivi di rivelazione, concentrazione, segnalazione locale/remota (teletrasmissione), nonché di controllo (accessi, televisione a circuito chiuso), dovranno rispondere alle norme di settore. Pertanto dette apparecchiature dovranno riportare il previsto marchio di conformità o in alternativa di dichiarazione di conformità rilasciata dal costruttore; in ogni caso dovrà essere garantita la sicurezza d'uso. A tal riguardo tutte le apparecchiature elettriche collegate alle linee di alimentazione in bassa tensione (trasformatori, interruttori, fusibili, ecc.), dovranno essere conformi alle norme CEI 12-13; tale rispondenza dovrà essere certificata da apposito attestato di conformità rilasciato da parte degli organismi competenti oppure da dichiarazione di conformità rilasciata dal costruttore. Tutte le apparecchiature dovranno essere esenti da difetti qualitativi e di lavorazione. Le verifiche da effettuare anche sulla base della documentazione fornita sono:

- controllo dei materiali installati e delle relative caratteristiche tecniche;
- controllo a vista del posizionamento, fissaggio ed accessibilità della centrale di gestione, dei singoli rivelatori e ogni altro dispositivo del sistema, con verifica della conformità a livello di prestazione richiesta;
- controllo dello schema di localizzazione dei cavi e degli schemi dei collegamenti, verifica della completezza della documentazione tecnica e dei manuali d'uso e tecnici;
- calcolo teorico dell'autonomia di funzionamento dell'impianto sulla base degli assorbimenti, del tipo delle batterie e del dimensionamento degli alimentatori installati;
- controllo operativo delle funzioni quali: risposta dell'impianto ad eventi di allarme, risposta dell'impianto ad eventi temporali e risposta dell'impianto ad interventi manuali.

## REQUISITI E PRESTAZIONI (UT)

### 01.31.R01 Impermeabilità ai liquidi

*Classe di Requisiti: Di stabilità*

*Classe di Esigenza: Sicurezza*

Gli elementi dell'impianto antintrusione installati all'esterno devono essere in grado di evitare infiltrazioni di acqua o di umidità all'interno del sistema.

#### **Prestazioni:**

Gli elementi dell'impianto antintrusione installati all'esterno devono essere idonei a resistere all'azione dell'acqua o dell'umidità eventualmente presente in modo tale da garantire la funzionalità del sistema.

#### **Livello minimo della prestazione:**

I materiali utilizzati possono essere verificati effettuando le prove prescritte dalla normativa vigente e seguendo i metodi di calcolo da essa previsti.

### 01.31.R02 Isolamento elettrico

*Classe di Requisiti: Protezione elettrica*

*Classe di Esigenza: Sicurezza*

Gli elementi dell'impianto antintrusione devono essere realizzati con materiali in grado di resistere al passaggio di cariche elettriche senza causare malfunzionamenti.

#### **Prestazioni:**

Gli elementi dell'impianto antintrusione devono essere realizzati con materiali e componenti secondo quanto indicato dalle norme e come certificato dalle ditte costruttrici di detti materiali e componenti.

#### **Livello minimo della prestazione:**

I livelli minimi di protezione elettrica dipendono dalle ditte produttrici e devono rispondere alle prescrizioni delle norme CEI.

### 01.31.R03 Isolamento elettrostatico

*Classe di Requisiti: Protezione elettrica*

*Classe di Esigenza: Sicurezza*

Gli elementi dell'impianto antintrusione devono garantire un livello di isolamento da eventuali scariche elettrostatiche.

#### **Prestazioni:**

Gli elementi dell'impianto antintrusione devono essere realizzati con materiali idonei a non provocare scariche elettrostatiche.

#### **Livello minimo della prestazione:**

Per accertare la capacità di isolamento elettrostatico degli elementi dell'impianto si effettuano una serie di prove secondo le modalità riportate nella normativa UNI vigente.

### **01.31.R04 Resistenza a cali di tensione**

*Classe di Requisiti: Protezione elettrica*

*Classe di Esigenza: Sicurezza*

Gli elementi dell'impianto antintrusione devono resistere a riduzioni di tensione e a brevi interruzioni di tensione.

**Prestazioni:**

Gli elementi dell'impianto antintrusione devono resistere a riduzioni di tensione e a brevi interruzioni di tensione.

**Livello minimo della prestazione:**

Per accertare la resistenza ai cali di tensione si effettuano delle prove secondo quanto previsto dalle norme.

### **01.31.R05 Resistenza alla corrosione**

*Classe di Requisiti: Di stabilità*

*Classe di Esigenza: Sicurezza*

Gli elementi dell'impianto antintrusione devono essere in grado di contrastare in modo efficace il prodursi di fenomeni di corrosione.

**Prestazioni:**

Gli elementi dell'impianto antintrusione devono essere tali da sopportare gli effetti dell'umidità per lungo tempo nell'ambiente di utilizzo senza perdere le proprie caratteristiche.

**Livello minimo della prestazione:**

Per accertare la capacità di isolamento elettrostatico degli elementi dell'impianto si effettuano una serie di prove secondo le modalità riportate nella normativa UNI vigente.

### **01.31.R06 Resistenza alla vibrazione**

*Classe di Requisiti: Funzionalità d'uso*

*Classe di Esigenza: Funzionalità*

Gli elementi dell'impianto antintrusione devono essere idonei e posti in opera in modo da resistere alle vibrazioni che dovessero insorgere nell'ambiente di impiego senza compromettere il regolare funzionamento.

**Prestazioni:**

La capacità degli elementi dell'impianto antintrusione di resistere alle vibrazioni viene verificata con la prova e con le modalità contenute nella norma UNI vigente.

**Livello minimo della prestazione:**

Alla fine della prova il campione deve essere controllato al fine di evidenziare che le tensioni in uscita siano entro le specifiche dettate dalle norme.

### **01.31.R07 Resistenza meccanica**

*Classe di Requisiti: Di stabilità*

*Classe di Esigenza: Sicurezza*

Gli elementi dell'impianto antintrusione devono essere in grado di contrastare in modo efficace il prodursi di deformazioni o rotture che si dovessero verificare nelle condizioni di impiego.

**Prestazioni:**

La resistenza meccanica viene verificata sottoponendo gli elementi dell'impianto a urti tali da simulare quelli prevedibili nelle condizioni di impiego.

**Livello minimo della prestazione:**

Per verificare la resistenza meccanica devono essere utilizzate il procedimento e l'apparecchiatura di prova descritti dalla normativa UNI vigente.

## **ELEMENTI MANUTENIBILI DELL'UNITÀ TECNOLOGICA:**

---

- 01.31.01 Accumulatore
- 01.31.02 Alimentatore
- 01.31.03 Attuatori di apertura
- 01.31.04 Centrale antintrusione
- 01.31.05 Contatti magnetici
- 01.31.06 Diffusione sonora
- 01.31.07 Monitor
- 01.31.08 Pannello degli allarmi
- 01.31.09 Rilevatori di urto
- 01.31.10 Rivelatore a contatto di mercurio
- 01.31.11 Rivelatore a ultrasuoni
- 01.31.12 Rivelatore a vibrazione con unità di analisi
- 01.31.13 Rivelatori passivi all'infrarosso
- 01.31.14 Sensore volumetrico a doppia tecnologia
- 01.31.15 Serratura a codici
- 01.31.16 Unità di controllo

## Accumulatore

Unità Tecnologica: 01.31

Impianto antintrusione e controllo accessi

L'accumulatore, meglio conosciuto come batteria, è il dispositivo che consente il funzionamento dell'impianto in caso di mancanza dell'energia elettrica di alimentazione del sistema. I possibili modi per caricare gli accumulatori sono:

- "in tampone" quando l'alimentatore è sempre collegato all'accumulatore;
- "ciclica" quando l'alimentatore è connesso automaticamente alla batteria.

### REQUISITI E PRESTAZIONI (EM)

#### 01.31.01.R01 Isolamento elettrico

*Classe di Requisiti: Protezione elettrica*

*Classe di Esigenza: Sicurezza*

Gli elementi costituenti l'accumulatore devono essere in grado di resistere al passaggio di cariche elettriche senza perdere le proprie caratteristiche.

**Prestazioni:**

E' opportuno che gli elementi costituenti l'accumulatore siano realizzati e posti in opera secondo quanto indicato dalle norme e come certificato dalle ditte costruttrici di detti materiali e componenti.

**Livello minimo della prestazione:**

Devono essere rispettati i livelli previsti in sede di progetto.

### ANOMALIE RISCONTRABILI

#### 01.31.01.A01 Anomalie morsetti

Difetti di funzionamento dei morsetti dovuti ad accumulo di materiale.

#### 01.31.01.A02 Accumulo di materiale

Deposito di materiale di varia natura sui dispositivi a vista delle batterie.

#### 01.31.01.A03 Corti circuiti

Fenomeni di corti circuiti dovuti a diversi fenomeni.

#### 01.31.01.A04 Sovratensioni

Fenomeni di sovratensioni che si registrano al ritorno dell' energia elettrica.

#### 01.31.01.A05 Temperatura eccessiva

Eccessivo valori della temperatura ambiente dove sono installate le batterie per cui si verificano malfunzionamenti.

### CONTROLLI ESEGUIBILI DA PERSONALE SPECIALIZZATO

#### 01.31.01.C01 Controllo generale

*Cadenza: ogni 3 mesi*

*Tipologia: Controllo a vista*

Verificare che la batteria si ricarichi dopo l'entrata in funzione; verificare che il collegamento tra la batteria e l'alimentatore sia efficiente.

- Anomalie riscontrabili: 1) *Anomalie morsetti.*
- Ditte specializzate: *Tecnici di livello superiore.*

### MANUTENZIONI ESEGUIBILI DA PERSONALE SPECIALIZZATO

#### 01.31.01.I01 Serraggio collegamenti

*Cadenza: quando occorre*

Eseguire il serraggio dei morsetti e delle connessioni della batteria.

- Ditte specializzate: *Tecnici di livello superiore.*

#### 01.31.01.I02 Sostituzione batterie

*Cadenza: a guasto*

Sostituire le batterie quando si nota che le stesse non si ricaricano dopo l'entrata in funzione.

- Ditte specializzate: *Tecnici di livello superiore.*

## Alimentatore

L'alimentatore è un elemento dell'impianto antintrusione e controllo accessi per mezzo del quale i componenti ad esso collegati possono essere alimentati.

## REQUISITI E PRESTAZIONI (EM)

### 01.31.02.R01 Comodità di uso e manovra

*Classe di Requisiti: Funzionalità d'uso*

*Classe di Esigenza: Funzionalità*

L'alimentatore ed i suoi componenti devono presentare caratteristiche di facilità di uso, di funzionalità e di manovrabilità.

#### **Prestazioni:**

I componenti dell'alimentatore devono essere concepiti e realizzati in forma ergonomicamente corretta ed essere disposti in posizione ed altezza dal piano di calpestio tali da rendere il loro utilizzo agevole e sicuro.

#### **Livello minimo della prestazione:**

E' possibile controllare l'altezza di installazione dal piano di calpestio dei componenti utilizzabili dagli utenti per le normali operazioni di comando, regolazione e controllo, verificando anche l'assenza di ostacoli che ne impediscano un'agevole manovra.

### 01.31.02.R02 Efficienza

*Classe di Requisiti: Funzionalità d'uso*

*Classe di Esigenza: Funzionalità*

L'alimentatore deve essere in grado di mantenere inalterate nel tempo le proprie capacità di rendimento assicurando un buon funzionamento.

#### **Prestazioni:**

L'alimentatore deve essere in grado di dare energia a tutti gli apparecchi ad esso collegati in modo che non ci siano interferenze di segnali.

#### **Livello minimo della prestazione:**

Le prestazioni minime richieste all'alimentatore devono essere quelle indicate dal produttore.

## ANOMALIE RISCONTRABILI

### 01.31.02.A01 Perdita di carica accumulatori

Abbassamento del livello di carica della batteria ausiliaria.

### 01.31.02.A02 Difetti di tenuta dei morsetti

Difetti di funzionamento e di tenuta dei morsetti di connessione.

### 01.31.02.A03 Difetti di regolazione

Difetti di regolazione del sistema di gestione informatico del sistema.

### 01.31.02.A04 Incrostazioni

Accumulo di depositi vari (polvere, ecc.) sugli apparati del sistema.

### 01.31.02.A05 Perdite di tensione

Riduzione della tensione di alimentazione.

## CONTROLLI ESEGUIBILI DA PERSONALE SPECIALIZZATO

### 01.31.02.C01 Controllo alimentazione

*Cadenza: ogni 6 mesi*

*Tipologia: Ispezione strumentale*

Verificare gli alimentatori effettuando delle misurazioni della tensione in ingresso e in uscita. Verificare che gli accumulatori siano funzionanti, siano carichi e non ci siano problemi di isolamento elettrico.

- Anomalie riscontrabili: 1) *Difetti di regolazione*; 2) *Difetti di tenuta dei morsetti*; 3) *Perdita di carica accumulatori*.
- Ditte specializzate: *Tecnici di livello superiore*.

## MANUTENZIONI ESEGUIBILI DA PERSONALE SPECIALIZZATO

### 01.31.02.I01 Pulizia generale

*Cadenza: ogni 3 mesi*

Pulizia generale delle varie connessioni utilizzando aspiratore.

- Ditte specializzate: *Tecnici di livello superiore*.

### 01.31.02.I02 Sostituzione

*Cadenza: quando occorre*

Effettuare la sostituzione degli alimentatori quando danneggiati.

- Ditte specializzate: *Tecnici di livello superiore*.

## Attuatori di apertura

Unità Tecnologica: 01.31

Impianto antintrusione e controllo accessi

Gli attuatori di apertura sono dei dispositivi dell'impianto antintrusione che consentono l'apertura e la chiusura di porte, cancelli e serrature in genere.

### REQUISITI E PRESTAZIONI (EM)

#### 01.31.03.R01 Isolamento elettrico

*Classe di Requisiti: Protezione elettrica*

*Classe di Esigenza: Sicurezza*

Gli attuatori di apertura alimentati da corrente elettrica devono garantire un livello di isolamento al passaggio della stessa.

**Prestazioni:**

Gli attuatori devono essere realizzati con materiali e componenti in grado di non subire dissoluzioni o disgregazioni quando attraversati da una corrente elettrica.

**Livello minimo della prestazione:**

I materiali ed i rivestimenti utilizzati per realizzare gli attuatori devono rispondere alle prescrizioni fornite dal comitato elettrotecnico italiano garantendo un livello minimo di protezione IP20.

#### 01.31.03.R02 Resistenza a manovre e sforzi d'uso

*Classe di Requisiti: Di stabilità*

*Classe di Esigenza: Sicurezza*

Gli attuatori devono essere in grado di resistere a manovre violente e agli sforzi che possono verificarsi durante l'uso.

**Prestazioni:**

Gli attuatori devono essere realizzati con materiali e componenti in grado di resistere a manovre e sforzi d'uso senza compromettere i loro funzionamento e senza causare pericoli per gli utenti.

**Livello minimo della prestazione:**

Devono essere rispettati i limiti di carico massimo indicati dai produttori di detti componenti.

### ANOMALIE RISCONTRABILI

#### 01.31.03.A01 Corrosione

Fenomeni di corrosione che possono verificarsi per esposizione a valori eccessivi dell'umidità.

#### 01.31.03.A02 Difetti alle guide di scorrimento

Difetti di funzionamento delle guide di scorrimento dovuti ad incrostazioni di polvere e grassi.

#### 01.31.03.A03 Mancanza olio

Mancanza dell'olio del motore per cui si verificano cattivi funzionamenti degli attuatori.

#### 01.31.03.A04 Guasti meccanici

Guasti agli elementi meccanici e ai dispositivi idraulici dei dispositivi collegati agli attuatori (cancelli, ecc.).

### CONTROLLI ESEGUIBILI DA PERSONALE SPECIALIZZATO

#### 01.31.03.C01 Controllo generale

*Cadenza: ogni 6 mesi*

*Tipologia: Controllo a vista*

Verificare il corretto funzionamento delle apparecchiature ed il serraggio delle varie parti meccaniche. Verificare il livello dell'olio del motore di comando degli attuatori.

- Requisiti da verificare: 1) *Resistenza a manovre e sforzi d'uso.*
- Anomalie riscontrabili: 1) *Difetti alle guide di scorrimento;* 2) *Guasti meccanici.*
- Ditte specializzate: *Specializzati vari.*

### MANUTENZIONI ESEGUIBILI DA PERSONALE SPECIALIZZATO

#### 01.31.03.I01 Lubrificazione

*Cadenza: ogni 6 mesi*

Effettuare una pulizia con successiva lubrificazione dei componenti meccanici degli attuatori.

- Ditte specializzate: *Specializzati vari.*

### 01.31.03.I02 Rabbocco olio

*Cadenza: ogni 6 mesi*

Eseguire un rabbocco dell'olio dei motori degli attuatori idraulici.

- Ditte specializzate: *Specializzati vari*.

**Elemento Manutenibile: 01.31.04**

## Centrale antintrusione

**Unità Tecnologica: 01.31**

**Impianto antintrusione e controllo accessi**

La centrale antintrusione è un elemento dell'impianto antintrusione e controllo accessi per mezzo del quale i componenti ad essa collegati possono essere alimentati e monitorati. Per tale motivo deve essere dotata di un sistema di alimentazione primaria e secondaria in grado di assicurare un corretto funzionamento in caso di interruzione dell'alimentazione primaria.

Generalmente le funzioni che può svolgere la centrale antintrusione sono:

- ricevere i segnali dai rivelatori ad essa collegati;
- determinare se detti segnali corrispondono alla condizione di allarme e se del caso indicare con mezzi ottici e acustici tale condizione di allarme;
- localizzare la zona dalla quale proviene l'allarme;
- sorvegliare il funzionamento corretto del sistema e segnalare con mezzi ottici e acustici ogni eventuale guasto (per esempio corto circuito, interruzione della linea, guasto nel sistema di alimentazione);
- inviare i segnali di allarme alla stampante collegata;
- inviare i segnali di allarme ad eventuali apparecchi telefonici collegati (polizia, vigilanza, ecc.).

### REQUISITI E PRESTAZIONI (EM)

#### 01.31.04.R01 Efficienza

*Classe di Requisiti: Funzionalità d'uso*

*Classe di Esigenza: Funzionalità*

La centrale di controllo e allarme deve entrare nella condizione di allarme a seguito della ricezione dei segnali e dopo che gli stessi siano stati elaborati ed interpretati come allarmi.

**Prestazioni:**

La centrale di controllo e allarme deve essere in grado di ricevere, elaborare e visualizzare segnali provenienti da tutte le zone in modo che un segnale proveniente da una zona non deve falsare l'elaborazione, la memorizzazione e la segnalazione di segnali provenienti da altre zone.

**Livello minimo della prestazione:**

L'elaborazione dei segnali provenienti dai rivelatori in aggiunta a quello richiesto per prendere la decisione di segnalare l'allarme non deve ritardare la segnalazione della condizione di allarme per più di 10 s.

#### 01.31.04.R02 Isolamento elettromagnetico

*Classe di Requisiti: Protezione elettrica*

*Classe di Esigenza: Sicurezza*

I materiali ed i componenti della centrale di controllo e allarme devono garantire un livello di isolamento da eventuali campi elettromagnetici.

**Prestazioni:**

I materiali ed i componenti della centrale di controllo e allarme devono essere tali da non essere danneggiati da eventuali campi elettromagnetici che dovessero verificarsi durante il normale funzionamento.

**Livello minimo della prestazione:**

Per accertare la capacità di isolamento elettrostatico della centrale di controllo e allarme si effettuano una serie di prove secondo le modalità riportate nella norma UNI vigente.

Il campione deve essere condizionato nel modo seguente:

- gamma di frequenza: da 1 MHz a 1 GHz;
- intensità di campo: 10 V/m;
- modulazione dell'ampiezza sinusoidale: 80% a 1 kHz.

Alla fine della prova il campione deve essere controllato al fine di verificare visivamente l'assenza di danni meccanici, sia internamente che esternamente.

### ANOMALIE RICONTRABILI

#### 01.31.04.A01 Difetti del pannello di segnalazione

Difetti del sistema di segnalazione allarmi dovuti a difetti delle spie luminose.

#### 01.31.04.A02 Difetti di tenuta morsetti

Difetti di funzionamento e di tenuta dei morsetti di connessione.

#### 01.31.04.A03 Perdita di carica della batteria

Abbassamento del livello di carica della batteria ausiliaria.



### 01.31.04.A04 Perdite di tensione

Riduzione della tensione di alimentazione.

## CONTROLLI ESEGUIBILI DA PERSONALE SPECIALIZZATO

### 01.31.04.C01 Controllo generale

*Cadenza: ogni 6 mesi*

*Tipologia: Ispezione a vista*

Verificare la funzionalità delle apparecchiature e dei dispositivi ottici ed acustici e dei dispositivi di allarme. Verificare le connessioni dei vari elementi collegati alla centrale.

- Requisiti da verificare: 1) *Efficienza*; 2) *Isolamento elettromagnetico*; 3) *Isolamento elettrostatico*; 4) *Resistenza a cali di tensione*; 5) *Resistenza alla corrosione*; 6) *Resistenza alla vibrazione*; 7) *Resistenza meccanica*.
- Anomalie riscontrabili: 1) *Difetti del pannello di segnalazione*; 2) *Perdita di carica della batteria*; 3) *Perdite di tensione*.
- Ditte specializzate: *Specializzati vari*.

### 01.31.04.C02 Verifiche elettriche

*Cadenza: ogni 6 mesi*

*Tipologia: Ispezione a vista*

Verificare la funzionalità delle apparecchiature alimentate ad energia elettrica e dei dispositivi dotati di batteria ausiliaria. Verificare le connessioni delle apparecchiature di protezione e dei dispersori di terra.

- Requisiti da verificare: 1) *Efficienza*; 2) *Isolamento elettromagnetico*; 3) *Isolamento elettrostatico*; 4) *Resistenza a cali di tensione*; 5) *Resistenza alla corrosione*; 6) *Resistenza alla vibrazione*; 7) *Resistenza meccanica*.
- Anomalie riscontrabili: 1) *Difetti del pannello di segnalazione*; 2) *Perdita di carica della batteria*; 3) *Perdite di tensione*.
- Ditte specializzate: *Specializzati vari*.

### 01.31.04.C03 Verifiche allarmi

*Cadenza: ogni 12 mesi*

*Tipologia: Ispezione a vista*

Verificare la funzionalità delle apparecchiature di allarme simulando una prova.

- Requisiti da verificare: 1) *Efficienza*; 2) *Isolamento elettromagnetico*; 3) *Isolamento elettrostatico*; 4) *Resistenza a cali di tensione*; 5) *Resistenza alla corrosione*; 6) *Resistenza alla vibrazione*; 7) *Resistenza meccanica*.
- Anomalie riscontrabili: 1) *Difetti del pannello di segnalazione*; 2) *Perdita di carica della batteria*; 3) *Perdite di tensione*.
- Ditte specializzate: *Specializzati vari*.

## MANUTENZIONI ESEGUIBILI DA PERSONALE SPECIALIZZATO

### 01.31.04.I01 Pulizia

*Cadenza: ogni 12 mesi*

Effettuare una pulizia della centrale e dei suoi componenti utilizzando aspiratori e raccogliendo in appositi contenitori i residui della pulizia.

- Ditte specializzate: *Specializzati vari*.

### 01.31.04.I02 Registrazione connessioni

*Cadenza: ogni 12 mesi*

Registrare e regolare tutti i morsetti delle connessioni e dei fissaggi dei rivelatori collegati.

- Ditte specializzate: *Specializzati vari*.

### 01.31.04.I03 Revisione del sistema

*Cadenza: quando occorre*

Effettuare una revisione ed un aggiornamento del software di gestione degli apparecchi in caso di necessità.

- Ditte specializzate: *Telefonista*.

### 01.31.04.I04 Sostituzione batteria

*Cadenza: ogni 6 mesi*

Sostituire la batteria di alimentazione ausiliaria (preferibilmente ogni 6 mesi).

- Ditte specializzate: *Specializzati vari*.

**Elemento Manutenibile: 01.31.05**

## Contatti magnetici

**Unità Tecnologica: 01.31**

**Impianto antintrusione e controllo accessi**

I contatti magnetici sono composti da due scatoline, una provvista di interruttore e una da un piccolo magnete. Di questi contatti ne esistono di

due tipi, quelli che si "aprono" avvicinando il magnete e quelli che invece si "chiudono". La scatola provvista dell'interruttore verrà applicata sullo stipite della porta o della finestra, e collegata agli altri interruttori con due sottili fili isolati in plastica. La scatola del magnete dovrà trovarsi in corrispondenza dell'interruttore quando la porta o la finestra risulterà chiusa.

## REQUISITI E PRESTAZIONI (EM)

### 01.31.05.R01 Resistenza alla corrosione

*Classe di Requisiti: Di stabilità*

*Classe di Esigenza: Sicurezza*

I contatti magnetici devono essere realizzati con materiali idonei ad evitare fenomeni di corrosione per non compromettere il buon funzionamento dell'intero apparato.

**Prestazioni:**

I componenti dei contatti magnetici devono essere realizzati con materiali in modo da garantire un'adeguata protezione contro la corrosione.

**Livello minimo della prestazione:**

Deve essere garantito un funzionamento per almeno un ciclo di 10000000 di apertura e chiusura.

### 01.31.05.R02 Resistenza a sbalzi di temperatura

*Classe di Requisiti: Controllabilità tecnologica*

*Classe di Esigenza: Controllabilità*

I contatti magnetici devono essere in grado di resistere a sbalzi della temperatura ambiente senza compromettere il loro funzionamento.

**Prestazioni:**

Per garantire un buon livello di isolamento da sbalzi della temperatura i contatti magnetici devono essere sigillati in azoto secco.

**Livello minimo della prestazione:**

I contatti magnetici non devono generare falsi allarmi se operanti nell'intervallo di temperatura e umidità indicato dai produttori.

## ANOMALIE RISCONTRABILI

### 01.31.05.A01 Corrosione

Fenomeni di corrosione che possono verificarsi per esposizione a valori eccessivi dell'umidità degli ambienti dove sono installati i rivelatori.

### 01.31.05.A02 Difetti del magnete

Difetti di funzionamento del magnete dovuti ad accumuli di materiale (polvere, sporco, ecc.) sullo stesso.

### 01.31.05.A03 Difetti di posizionamento

Anomalie di aggancio del magnete sull'interruttore dovuti al non allineamento dei dispositivi.

## CONTROLLI ESEGUIBILI DA PERSONALE SPECIALIZZATO

### 01.31.05.C01 Controllo dispositivi

*Cadenza: ogni 3 mesi*

*Tipologia: Ispezione a vista*

Verificare la corretta posizione dei contatti magnetici sulle porte e/o sulle finestre e che non ci siano fenomeni di corrosione. Verificare che il magnete coincida perfettamente sull'interruttore.

- Requisiti da verificare: 1) *Resistenza alla corrosione.*
- Anomalie riscontrabili: 1) *Difetti di posizionamento;* 2) *Difetti del magnete;* 3) *Corrosione.*
- Ditte specializzate: *Specializzati vari.*

## MANUTENZIONI ESEGUIBILI DA PERSONALE SPECIALIZZATO

### 01.31.05.I01 Registrazione dispositivi

*Cadenza: ogni 3 mesi*

Eseguire una prova per verificare l'allineamento del magnete sull'interruttore ed eventualmente eseguire una registrazione di detti dispositivi.

- Ditte specializzate: *Specializzati vari.*

### 01.31.05.I02 Sostituzione magneti

*Cadenza: ogni 10 anni*

Sostituire i contatti magnetici ed i relativi interruttori quando usurati.

- Ditte specializzate: *Specializzati vari.*

**Elemento Manutenibile: 01.31.06**

## Diffusione sonora

Per la diffusione dei segnali di allarme occorrono dei dispositivi in grado di diffonderli negli ambienti sorvegliati. Le apparecchiature di allarme acustico comprendono sirene per esterno, sirene per interno, sirene supplementari ed avvisatori acustici, di servizio e di controllo.

## REQUISITI E PRESTAZIONI (EM)

### 01.31.06.R01 Comodità d'uso e manovra

*Classe di Requisiti: Di funzionamento*

*Classe di Esigenza: Gestione*

I dispositivi di diffusione sonora devono essere posizionati in modo da essere percettibili in ogni punto dell'ambiente sorvegliato.

#### **Prestazioni:**

I dispositivi di diffusione sonora devono essere posizionati in modo da non essere manomessi o asportati.

#### **Livello minimo della prestazione:**

Devono essere rispettati i valori indicati dalla norma CEI 79-2 ed in particolare:

- sirene per esterno: frequenza fondamentale non eccedente 1800 Hz con suono continuo e modulato; livello di pressione non inferiore a 100 dB(A) misurato a 3 m;
- sirene per interno: frequenza fondamentale non eccedente 3600 Hz con suono continuo e modulato; livello di pressione non inferiore a 90 dB(A) misurato a 3 m;
- avvisatori acustici di servizio e di controllo: frequenza fondamentale non eccedente 3600 Hz con suono continuo e modulato; livello di pressione non inferiore a 70 dB(A) misurato a 3 m.

## ANOMALIE RISCOINTRABILI

### 01.31.06.A01 Difetti di tenuta morsetti

Difetti di funzionamento e di tenuta dei morsetti di connessione.

### 01.31.06.A02 Incrostazioni

Accumulo di depositi vari (polvere, ecc.) sugli apparecchi.

### 01.31.06.A03 Perdite di tensione

Riduzione della tensione di alimentazione principale che provoca malfunzionamenti.

## CONTROLLI ESEGUIBILI DA PERSONALE SPECIALIZZATO

### 01.31.06.C01 Controllo generale

*Cadenza: ogni 3 mesi*

*Tipologia: Ispezione a vista*

Controllare l'efficienza dei dispositivi di diffusione sonora contro l'apertura e l'asportazione. Verificare l'efficienza dello stato di carica della batteria di alimentazione.

- Requisiti da verificare: 1) *Comodità d'uso e manovra.*
- Anomalie riscontrabili: 1) *Difetti di tenuta morsetti;* 2) *Incrostazioni.*
- Ditte specializzate: *Specializzati vari.*

## MANUTENZIONI ESEGUIBILI DA PERSONALE SPECIALIZZATO

### 01.31.06.I01 Pulizia

*Cadenza: ogni 6 mesi*

Eseguire la pulizia degli altoparlanti e verificare la tenuta delle connessioni. Verificare che l'ambiente nel quale sono installati gli altoparlanti siano privi di umidità.

- Ditte specializzate: *Specializzati vari.*

### 01.31.06.I02 Sostituzione

*Cadenza: ogni 10 anni*

Sostituire gli altoparlanti quando non rispondenti alla loro originaria funzione.

- Ditte specializzate: *Specializzati vari.*

**Elemento Manutenibile: 01.31.07**

**Monitor**

I monitor sono dei dispositivi (a colori o in bianco e nero) che consentono la visione delle riprese effettuate per la video sorveglianza ed il controllo.

## REQUISITI E PRESTAZIONI (EM)

### 01.31.07.R01 Isolamento elettrico

*Classe di Requisiti: Protezione elettrica*

*Classe di Esigenza: Sicurezza*

I monitor ed i relativi dispositivi devono essere in grado di resistere al passaggio di cariche elettriche senza causare malfunzionamenti.

#### **Prestazioni:**

I monitor ed i relativi dispositivi devono essere realizzati con materiali e componenti capaci di non generare scariche elettriche così come indicato dalle norme e come certificato dalle ditte costruttrici di detti materiali e componenti.

#### **Livello minimo della prestazione:**

I livelli minimi di protezione elettrica dipendono dalle ditte produttrici e devono rispondere alle prescrizioni delle norme CEI.

## ANOMALIE RISCONTRABILI

### 01.31.07.A01 Difetti di regolazione

Difetti di regolazione del sistema di ripresa ottico (difetti di taratura, di messa a fuoco).

### 01.31.07.A02 Difetti di tenuta morsetti

Difetti di funzionamento e di tenuta dei morsetti di connessione.

### 01.31.07.A03 Incrostazioni

Accumulo di depositi vari (polvere, ecc.) sugli apparecchi.

## CONTROLLI ESEGUIBILI DA PERSONALE SPECIALIZZATO

### 01.31.07.C01 Controllo generale

*Cadenza: ogni 6 mesi*

*Tipologia: Ispezione a vista*

Controllare la funzionalità degli apparecchi di ripresa ottici quali telecamere e monitor. Verificare il corretto serraggio delle connessioni.

- Requisiti da verificare: 1) *Isolamento elettrico.*
- Anomalie riscontrabili: 1) *Incrostazioni;* 2) *Difetti di tenuta morsetti.*
- Ditte specializzate: *Specializzati vari.*

## MANUTENZIONI ESEGUIBILI DALL'UTENTE

### 01.31.07.I01 Pulizia

*Cadenza: ogni settimana*

Effettuare una pulizia degli apparecchi e delle connessioni per eliminare eventuali accumuli di materiale che possano compromettere il regolare funzionamento degli apparecchi utilizzando un panno morbido imbevuto di alcool.

## MANUTENZIONI ESEGUIBILI DA PERSONALE SPECIALIZZATO

### 01.31.07.I01 Sostituzione

*Cadenza: ogni 7 anni*

Eeguire la sostituzione dei monitor quando usurati.

- Ditte specializzate: *Specializzati vari.*

**Elemento Manutenibile: 01.31.08**

## Pannello degli allarmi

**Unità Tecnologica: 01.31**

**Impianto antintrusione e controllo accessi**

I segnali inviati dai rivelatori, attraverso la centrale di controllo e segnalazione a cui sono collegati, vengono visualizzati sotto forma di segnale di allarme sui pannelli detti appunto degli allarmi.

## REQUISITI E PRESTAZIONI (EM)

### 01.31.08.R01 Efficienza

*Classe di Requisiti: Funzionalità d'uso*

### Classe di Esigenza: Funzionalità

Il pannello degli allarmi deve entrare nella condizione di allarme incendio a seguito della ricezione dei segnali e dopo che gli stessi siano stati elaborati ed interpretati come allarme incendio dalla centrale.

#### **Prestazioni:**

Il pannello degli allarmi deve essere in grado di visualizzare i segnali provenienti da tutte le zone in modo che un segnale proveniente da una zona non deve falsare l'elaborazione, la memorizzazione e la segnalazione di segnali provenienti da altre zone.

#### **Livello minimo della prestazione:**

La condizione di allarme incendio deve essere indicata senza alcun intervento manuale e viene attuata con una segnalazione luminosa ed una segnalazione visiva delle zone in allarme.

## **ANOMALIE RISCONTRABILI**

### **01.31.08.A01 Difetti di segnalazione**

Difetti del sistema di segnalazione allarmi dovuti a difetti delle spie luminose.

### **01.31.08.A02 Difetti di tenuta morsetti**

Difetti di funzionamento e di tenuta dei morsetti di connessione del pannello alla centrale di controllo e segnalazione.

### **01.31.08.A03 Incrostazioni**

Accumulo di depositi vari (polvere, ecc.) sugli apparecchi.

### **01.31.08.A04 Perdita di carica della batteria**

Abbassamento del livello di carica della batteria ausiliaria.

### **01.31.08.A05 Perdite di tensione**

Riduzione della tensione di alimentazione principale che provoca malfunzionamenti.

## **CONTROLLI ESEGUIBILI DA PERSONALE SPECIALIZZATO**

### **01.31.08.C01 Controllo generale**

*Cadenza: ogni 2 settimane*

*Tipologia: Ispezione a vista*

Verificare le connessioni del pannello allarme alla centrale. Verificare inoltre la carica della batteria ausiliaria e la funzionalità delle spie luminose del pannello.

- Requisiti da verificare: 1) *Efficienza.*
- Anomalie riscontrabili: 1) *Difetti di segnalazione;* 2) *Perdita di carica della batteria;* 3) *Perdite di tensione.*
- Ditte specializzate: *Specializzati vari.*

## **MANUTENZIONI ESEGUIBILI DA PERSONALE SPECIALIZZATO**

### **01.31.08.I01 Registrazione connessioni**

*Cadenza: ogni 3 mesi*

Registrazione e regolare tutti i morsetti delle connessioni e/o dei fissaggi.

- Ditte specializzate: *Specializzati vari.*

### **01.31.08.I02 Sostituzione batteria**

*Cadenza: ogni 6 mesi*

Sostituire la batteria di alimentazione ausiliaria quando occorre (preferibilmente ogni 6 mesi).

- Ditte specializzate: *Specializzati vari.*

### **01.31.08.I03 Sostituzione pannello**

*Cadenza: ogni 15 anni*

Eseguire la sostituzione del pannello degli allarmi quando non rispondente alla normativa.

- Ditte specializzate: *Specializzati vari.*

**Elemento Manutenibile: 01.31.09**

## **Rilevatori di urto**

**Unità Tecnologica: 01.31**

**Impianto antintrusione e controllo accessi**

I rilevatori di urto sono dei dispositivi in grado di rilevare la presenza di persone estranee e/o di corpi animati nell'area controllata dal dispositivo.

## **REQUISITI E PRESTAZIONI (EM)**

### **01.31.09.R01 Resistenza a sbalzi di temperatura**

*Classe di Requisiti: Di stabilità*

*Classe di Esigenza: Sicurezza*

I rivelatori di urto devono essere in grado di resistere a sbalzi della temperatura ambiente senza compromettere il loro funzionamento.

**Prestazioni:**

I rivelatori di urto devono essere realizzati con materiali idonei a resistere ad eventuali sbalzi della temperatura dell'ambiente nei quali sono installati senza per ciò generare falsi allarmi.

**Livello minimo della prestazione:**

La temperatura di funzionamento, con eventuali tolleranze, viene indicata dal produttore.

### **01.31.09.R02 Resistenza meccanica**

*Classe di Requisiti: Di stabilità*

*Classe di Esigenza: Sicurezza*

I rivelatori di urto devono essere in grado di contrastare in modo efficace il prodursi di deformazioni o rotture sotto l'azione di determinate sollecitazioni.

**Prestazioni:**

La resistenza meccanica può essere verificata eseguendo una prova che consiste nell'applicare determinate sollecitazioni al rivelatore che deve essere montato su un supporto fisso e deve essere collegato alla propria apparecchiatura di alimentazione e monitoraggio.

**Livello minimo della prestazione:**

Durante l'esecuzione della prova nessun allarme né segnale di guasto deve essere emesso nella fase di condizionamento nei tempi indicati dal costruttore.

## **ANOMALIE RISCONTRABILI**

### **01.31.09.A01 Calo di tensione**

Abbassamento del livello delle tensioni di alimentazione del dispositivo e conseguente interruzione del collegamento emittente ricevente.

### **01.31.09.A02 Difetti di regolazione**

Difetti del sistema di regolazione dovuti ad errori di allineamento del fascio infrarosso.

### **01.31.09.A03 Incrostazioni**

Accumulo di depositi vari (polvere, ecc.) sui dispositivi.

## **CONTROLLI ESEGUIBILI DA PERSONALE SPECIALIZZATO**

### **01.31.09.C01 Controllo generale**

*Cadenza: ogni 3 mesi*

*Tipologia: Aggiornamento*

Verificare la corretta posizione dei rivelatori accertando che non vi siano rivelatori sconnessi.

- Requisiti da verificare: 1) *Resistenza meccanica.*
- Ditte specializzate: *Specializzati vari.*

## **MANUTENZIONI ESEGUIBILI DA PERSONALE SPECIALIZZATO**

### **01.31.09.I01 Sostituzione dei rivelatori**

*Cadenza: quando occorre*

Sostituire i rivelatori fuori servizio.

- Ditte specializzate: *Specializzati vari.*

**Elemento Manutenibile: 01.31.10**

## **Rivelatore a contatto di mercurio**

**Unità Tecnologica: 01.31**

**Impianto antintrusione e controllo accessi**

Il rivelatore a contatto di mercurio è un dispositivo che viene generalmente utilizzato per evitare l'effrazione di infissi (porte di garage, finestre posizionate a soffitto, ecc.).

Questo rivelatore è costituito da un ampolla di vetro al cui interno sono inseriti 2 o più elettrodi insieme al mercurio; l'ampolla viene fissata nella posizione prefissata ma nel momento in cui si ha una variazione di posizione o intense vibrazioni queste causano il movimento del mercurio che interrompe il contatto elettrico determinando l'allarme.

## **REQUISITI E PRESTAZIONI (EM)**

### **01.31.10.R01 Resistenza a sbalzi di temperatura**

*Classe di Requisiti: Di stabilità*

*Classe di Esigenza: Sicurezza*

I rivelatori a contatto di mercurio devono essere in grado di resistere a sbalzi della temperatura ambiente senza compromettere il loro funzionamento.

**Prestazioni:**

I rivelatori a contatto di mercurio devono essere realizzati con materiali idonei a resistere ad eventuali sbalzi della temperatura dell'ambiente nei quali sono installati senza per ciò generare falsi allarmi.

**Livello minimo della prestazione:**

La temperatura di funzionamento, con eventuali tolleranze, viene indicata dal produttore.

## ANOMALIE RISCONTRABILI

### 01.31.10.A01 Anomalie elettrodi

Difetti di funzionamento degli elettrodi per cui si verificano malfunzionamenti.

### 01.31.10.A02 Difetti di connessione

Difetti nel collegamento tra i rivelatori e la centrale.

### 01.31.10.A03 Sbalzi temperatura

Sbalzi della temperatura che causano falsi allarmi.

### 01.31.10.A04 Vibrazioni

Vibrazioni o colpi di vento che causano falsi allarmi.

## CONTROLLI ESEGUIBILI DA PERSONALE SPECIALIZZATO

### 01.31.10.C01 Controllo generale

*Cadenza: ogni 3 mesi*

*Tipologia: Ispezione a vista*

Verificare la corretta posizione dei rivelatori; verificare che non ci siano impedimenti al corretto funzionamento dei rivelatori.

- Requisiti da verificare: 1) *Resistenza a sbalzi di temperatura.*
- Anomalie riscontrabili: 1) *Anomalie elettrodi;* 2) *Sbalzi temperatura.*
- Ditte specializzate: *Tecnici di livello superiore.*

## MANUTENZIONI ESEGUIBILI DA PERSONALE SPECIALIZZATO

### 01.31.10.I01 Sostituzione

*Cadenza: a guasto*

Sostituire i rivelatori quando danneggiati.

- Ditte specializzate: *Tecnici di livello superiore.*

**Elemento Manutenibile: 01.31.11**

## Rivelatore a ultrasuoni

**Unità Tecnologica: 01.31**

**Impianto antintrusione e controllo accessi**

Il rivelatore a ultrasuoni, a differenza del rivelatore all'infrarosso passivo, non si limita a captare segnali ma esplora in modo attivo lo spazio controllato mediante l'emissione di radiazioni elettromagnetiche ad una determinata frequenza (compresa tra 20 e 50 kHz). Queste onde sfruttando un fenomeno fisico (effetto doppler) sono riflesse mantenendo il valore di frequenza quando incontrano un ostacolo immobile mentre aumentano il valore della frequenza quando incontrano un ostacolo in avvicinamento (quando l'ostacolo si allontana diminuiscono il valore della frequenza). Il comparatore montato su questi rivelatori raffronta la frequenza del segnale ricevuto con quello emesso.

## REQUISITI E PRESTAZIONI (EM)

### 01.31.11.R01 (Attitudine al) controllo delle vibrazioni

*Classe di Requisiti: Di funzionamento*

*Classe di Esigenza: Gestione*

I rivelatori ed i relativi componenti devono essere in grado di resistere a fenomeni di vibrazione senza compromettere il corretto funzionamento del sistema.

**Prestazioni:**

I rivelatori devono essere realizzati con materiali e componenti in grado di resistere a fenomeni di vibrazione che dovessero verificarsi.

**Livello minimo della prestazione:**

Devono essere rispettati i valori indicati dai produttori dei dispositivi.

## ANOMALIE RISCONTRABILI

### 01.31.11.A01 Anomalie emettitore

Difetti di funzionamento dell'emettitore.

### 01.31.11.A02 Anomalie ricevitore

Difetti di funzionamento del ricevitore.

### 01.31.11.A03 Anomalie oscillatore

Difetti di funzionamento dell'oscillatore.

### 01.31.11.A04 Anomalie comparatore

Difetti di funzionamento del comparatore che generano malfunzionamenti.

### 01.31.11.A05 Anomalie amplificatore

Difetti di funzionamento dell'amplificatore.

### 01.31.11.A06 Vibrazioni

Fenomeni di vibrazione che causano malfunzionamenti del rivelatore.

### 01.31.11.A07 Interferenze rivelatori

Interferenze dei segnali dei rivelatori per cui si verificano falsi allarmi.

## CONTROLLI ESEGUIBILI DA PERSONALE SPECIALIZZATO

### 01.31.11.C01 Verifica generale

*Cadenza: ogni settimana*

*Tipologia: Ispezione a vista*

Verificare il corretto funzionamento del rivelatore accertandosi dell'accensione del led luminoso al passaggio. Controllare il segnale che arriva alla centrale.

Verificare inoltre che non ci siano vibrazioni e che i rivelatori non interferiscano tra di loro.

- Anomalie riscontrabili: 1) *Anomalie emettitore*; 2) *Anomalie ricevitore*; 3) *Anomalie comparatore*; 4) *Interferenze rivelatori*.
- Ditte specializzate: *Tecnici di livello superiore*.

## MANUTENZIONI ESEGUIBILI DA PERSONALE SPECIALIZZATO

### 01.31.11.I01 Sostituzione

*Cadenza: a guasto*

Sostituire i rivelatori quando deteriorati.

- Ditte specializzate: *Tecnici di livello superiore*.

Elemento Manutenibile: 01.31.12

## Rivelatore a vibrazione con unità di analisi

Unità Tecnologica: 01.31

Impianto antintrusione e controllo accessi

Il rivelatore a vibrazione con unità di analisi è un dispositivo atto a proteggere le superfici dai tentativi di effrazione condotti con mezzi meccanici, termici o esplosivi. E' costituito da un contatto su cui è fissata una massa che provoca una serie di aperture e chiusure del contatto per effetto delle vibrazioni indotte dal tentativo di effrazione della superficie da proteggere. Le continue aperture e chiusure del contatto vengono registrate da una unità di analisi che provvede poi a generare il segnale di allarme.

## ANOMALIE RISCONTRABILI

### 01.31.12.A01 Anomalie massa metallica

Difetti di ancoraggio della massa metallica sul contatto.

### 01.31.12.A02 Anomalie molla

Difetti di funzionamento della molla.

### 01.31.12.A03 Anomalie morsetti

Difetti di serraggio dei morsetti del rivelatore.

### 01.31.12.A04 Anomalie unità di analisi

Difetti di funzionamento delle unità di analisi.

### 01.31.12.A05 Anomalie vite di regolazione

Difetti di funzionamento della vite di regolazione della sensibilità del rivelatore.



### 01.31.12.A06 Vibrazioni

Eccessivi valori delle vibrazioni rispetto ai valori sopportati dal rivelatore.

## CONTROLLI ESEGUIBILI DA PERSONALE SPECIALIZZATO

### 01.31.12.C01 Controllo generale

*Cadenza: ogni settimana*

*Tipologia: Controllo a vista*

Verificare che la massa metallica sia ben ancorata sul proprio supporto, che il rivelatore sia ben serrato e che i morsetti siano ben collegati.

- Anomalie riscontrabili: 1) *Anomalie massa metallica*; 2) *Anomalie molla*; 3) *Anomalie morsetti*.
- Ditte specializzate: *Tecnici di livello superiore*.

## MANUTENZIONI ESEGUIBILI DA PERSONALE SPECIALIZZATO

### 01.31.12.I01 Settaggi

*Cadenza: ogni 3 mesi*

Eseguire il settaggio della unità di analisi per evitare che la stessa generi falsi allarmi.

- Ditte specializzate: *Tecnici di livello superiore*.

### 01.31.12.I02 Sostituzione

*Cadenza: quando occorre*

Eseguire la sostituzione dei rivelatori quando danneggiati.

- Ditte specializzate: *Tecnici di livello superiore*.

**Elemento Manutenibile: 01.31.13**

## Rivelatori passivi all'infrarosso

**Unità Tecnologica: 01.31**

**Impianto antintrusione e controllo accessi**

I rivelatori ad infrarosso sono dei dispositivi in grado di rilevare la presenza di energia all'infrarosso che viene generata dal passaggio di una persona o di corpi animati nell'area controllata dal dispositivo. Generalmente tali dispositivi sono corredati di lente Fresnel per orientare in maniera corretta il sensore con portate fino a 10 metri.

## REQUISITI E PRESTAZIONI (EM)

### 01.31.13.R01 Resistenza a sbalzi di temperatura

*Classe di Requisiti: Di stabilità*

*Classe di Esigenza: Sicurezza*

I rivelatori passivi all'infrarosso devono essere in grado di resistere a sbalzi della temperatura ambiente senza compromettere il loro funzionamento.

**Prestazioni:**

I rivelatori passivi all'infrarosso devono essere realizzati con materiali idonei a resistere ad eventuali sbalzi della temperatura dell'ambiente nei quali sono installati senza per ciò generare falsi allarmi.

**Livello minimo della prestazione:**

La temperatura di funzionamento, con eventuali tolleranze, viene indicata dal produttore.

### 01.31.13.R02 Sensibilità alla luce

*Classe di Requisiti: Funzionalità d'uso*

*Classe di Esigenza: Funzionalità*

I rivelatori passivi all'infrarosso devono essere realizzati con materiali tali che per determinati valori della luce non si inneschino i meccanismi di allarme.

**Prestazioni:**

I rivelatori passivi all'infrarosso si considerano conformi alla norma se per valori della luce eccessivi non viene dato il segnale di guasto.

**Livello minimo della prestazione:**

I valori massimi per i quali si possono generare falsi allarmi sono quelli indicati dai produttori unitamente ad eventuali circuiti di integrazione atti ad evitare falsi allarmi.

## ANOMALIE RISCOINTRABILI

### 01.31.13.A01 Calo di tensione

Abbassamento del livello delle tensioni di alimentazione del dispositivo e conseguente interruzione del collegamento emittente ricevente.

### 01.31.13.A02 Difetti di regolazione

Difetti del sistema di regolazione dovuti ad errori di allineamento del fascio infrarosso.

### 01.31.13.A03 Incrostazioni

Accumulo di depositi vari (polvere, ecc.) sui dispositivi.

## CONTROLLI ESEGUIBILI DA PERSONALE SPECIALIZZATO

### 01.31.13.C01 Controllo generale

*Cadenza: ogni 6 mesi*

*Tipologia: Ispezione a vista*

Verificare che il led luminoso indicatore di funzionamento sia efficiente. Verificare che l'emittente, il ricevente e la fascia infrarossa siano funzionanti.

- Requisiti da verificare: 1) *Isolamento elettrico*; 2) *Resistenza alla vibrazione*; 3) *Resistenza a sbalzi di temperatura*; 4) .
- Anomalie riscontrabili: 1) *Difetti di regolazione*.
- Ditte specializzate: *Specializzati vari*.

## MANUTENZIONI ESEGUIBILI DA PERSONALE SPECIALIZZATO

### 01.31.13.I01 Regolazione dispositivi

*Cadenza: ogni 6 mesi*

Regolare le soglie di assorbimento e delle tensioni del ricevente e dell'emittente.

- Ditte specializzate: *Specializzati vari*.

### 01.31.13.I02 Sostituzione lente del rivelatore

*Cadenza: quando occorre*

Sostituire la lente del rivelatore quando si vuole incrementare la portata.

- Ditte specializzate: *Specializzati vari*.

### 01.31.13.I03 Sostituzione rivelatori

*Cadenza: ogni 10 anni*

Sostituire i rivelatori quando deteriorati o quando non in grado di svolgere la propria funzione

- Ditte specializzate: *Specializzati vari*.

## Elemento Manutenibile: 01.31.14

# Sensore volumetrico a doppia tecnologia

Unità Tecnologica: 01.31

Impianto antintrusione e controllo accessi

Il sensore è costituito da due elementi basati su diversa tecnologia di rivelazione contenuti in un medesimo involucro, in grado di rilevare il calore del corpo umano ed il movimento. La correlazione tra i segnali provenienti dai due diversi elementi di rivelazione dovrà essere tale che la segnalazione d'allarme sia generata solo al persistere o al ripresentarsi della condizione di perturbazione dello stato di normalità, ad entrambe le componenti del sensore. Il sensore dovrà possedere led di immediata rappresentazione del funzionamento dello stesso apparato. Dovrà essere possibile variarne sensibilità (portata), integrazione e orientamento sia in senso orizzontale che verticale, in modo da adattare il sensore al campo di protezione voluto o in relazione alle caratteristiche particolari dell'ambiente protetto. Il sensore dovrà essere dotato di un dispositivo antiaccecamento per prevenire ogni tentativo di mascheramento. Inoltre, dovrà essere dotato di circuito di supervisione del segnale a microonda che, in caso di non funzionamento di questa sezione, predisporrà il sensore a funzionare automaticamente con la sola parte ad infrarossi, emettendo in uscita un segnale di guasto verso il concentratore. Il sensore, inoltre, avrà un filtro di luce per eliminare eventuali disturbi generati da sorgenti luminose fluorescenti. Le sue caratteristiche dovranno essere conformi alla Norma CEI 79-2 al II° Livello di prestazioni.

## REQUISITI E PRESTAZIONI (EM)

### 01.31.14.R01 Resistenza a sbalzi di temperatura

*Classe di Requisiti: Di stabilità*

*Classe di Esigenza: Sicurezza*

I sensori volumetrici a doppia tecnologia devono essere in grado di resistere a sbalzi della temperatura ambiente.

#### **Prestazioni:**

I sensori volumetrici devono essere realizzati con materiali idonei a resistere ad eventuali sbalzi della temperatura dell'ambiente nei quali sono installati senza per ciò generare falsi allarmi.

#### **Livello minimo della prestazione:**

La temperatura di funzionamento, con eventuali tolleranze, viene indicata dal produttore.

### 01.31.14.R02 Sensibilità alla luce

*Classe di Requisiti: Funzionalità d'uso*

*Classe di Esigenza: Funzionalità*

I sensori volumetrici devono essere realizzati con materiali tali che per determinati valori della luce non si inneschino i meccanismi di allarme.

**Prestazioni:**

I rivelatori si considerano conformi alla norma se per valori della luce eccessivi non viene dato il segnale di guasto.

**Livello minimo della prestazione:**

I valori massimi per i quali si possono generare falsi allarmi sono quelli indicati dai produttori unitamente ad eventuali circuiti di integrazione atti ad evitare falsi allarmi.

## ANOMALIE RISCONTRABILI

### 01.31.14.A01 Calo di tensione

Abbassamento del livello delle tensioni di alimentazione del dispositivo e conseguente interruzione del collegamento emittente ricevente.

### 01.31.14.A02 Difetti di regolazione

Difetti del sistema di regolazione dovuti ad errori di allineamento del fascio infrarosso.

### 01.31.14.A03 Incrostazioni

Accumulo di depositi vari (polvere, ecc.) sui dispositivi.

## CONTROLLI ESEGUIBILI DA PERSONALE SPECIALIZZATO

### 01.31.14.C01 Controllo generale

*Cadenza: ogni 6 mesi*

*Tipologia: Ispezione a vista*

Verificare che il led luminoso, indicatore di funzionamento, sia efficiente. Verificare che l'emittente, il ricevente e la fascia infrarossa siano funzionanti.

- Requisiti da verificare: 1) *Resistenza alla vibrazione*; 2) *Resistenza a sbalzi di temperatura*; 3) .
- Anomalie riscontrabili: 1) *Difetti di regolazione*.
- Ditte specializzate: *Specializzati vari*.

## MANUTENZIONI ESEGUIBILI DA PERSONALE SPECIALIZZATO

### 01.31.14.I01 Regolazione dispositivi

*Cadenza: ogni 6 mesi*

Regolare le soglie di assorbimento e delle tensioni del ricevente e dell'emittente.

- Ditte specializzate: *Specializzati vari*.

### 01.31.14.I02 Sostituzione lente del rivelatore

*Cadenza: quando occorre*

Sostituire la lente del rivelatore quando si vuole incrementare la portata.

- Ditte specializzate: *Specializzati vari*.

### 01.31.14.I03 Sostituzione rivelatori

*Cadenza: ogni 10 anni*

Sostituire i rivelatori quando deteriorati o quando non in grado di svolgere la propria funzione.

- Ditte specializzate: *Specializzati vari*.

**Elemento Manutenibile: 01.31.15**

## Serratura a codici

**Unità Tecnologica: 01.31**

**Impianto antintrusione e controllo accessi**

Nei moderni sistemi di sicurezza vengono utilizzate particolari tipi di serrature quali le serrature a codici. Tali dispositivi consentono di aprire e chiudere le porte di accesso agli ambienti senza utilizzare le chiavi ma una combinazione di caratteri numerici che vengono digitati su una apposita tastiera installata in prossimità dei vari accessi da controllare.

## REQUISITI E PRESTAZIONI (EM)

### 01.31.15.R01 Comodità d'uso e manovra

*Classe di Requisiti: Di funzionamento*

*Classe di Esigenza: Gestione*

Le serrature a codici devono essere realizzate con materiali e componenti aventi caratteristiche di facilità di uso e di funzionalità.

**Prestazioni:**

Le tastiere delle serrature a codici devono essere disposte in posizione ed altezza dal piano di calpestio tali da rendere il loro utilizzo agevole e sicuro, ed essere accessibili anche da parte di persone con impedite o ridotta capacità motoria.

**Livello minimo della prestazione:**

Le tastiere delle serrature a codici devono essere posizionate ad un'altezza compresa fra 0,40 e 1,40 m.

**ANOMALIE RISCONTRABILI****01.31.15.A01 Anomalie tastiera**

Difetti di funzionamento della tastiera dei codici numerici.

**01.31.15.A02 Difetti batteria**

Difetti di funzionamento della batteria di alimentazione di soccorso.

**01.31.15.A03 Difetti di serraggio morsetti**

Difetti di funzionamento e di tenuta dei morsetti di connessione.

**CONTROLLI ESEGUIBILI DA PERSONALE SPECIALIZZATO****01.31.15.C01 Controllo generale**

*Cadenza: ogni 6 mesi*

*Tipologia: Ispezione a vista*

Effettuare un controllo generale della tastiera verificandone la funzionalità eseguendo delle prove di digitazione.

- Requisiti da verificare: 1) *Comodità d'uso e manovra.*
- Anomalie riscontrabili: 1) *Anomalie tastiera;* 2) *Difetti batteria;* 3) *Difetti di serraggio morsetti.*
- Ditte specializzate: *Specializzati vari.*

**MANUTENZIONI ESEGUIBILI DA PERSONALE SPECIALIZZATO****01.31.15.I01 Pulizia tastiera**

*Cadenza: ogni 6 mesi*

Eseguire la pulizia della tastiera per prevenire la formazione di incrostazioni di polvere.

- Ditte specializzate: *Specializzati vari.*

**01.31.15.I02 Sostituzione tastiera**

*Cadenza: ogni 10 anni*

Sostituire la tastiera quando usurata.

- Ditte specializzate: *Specializzati vari.*

**Elemento Manutenibile: 01.31.16****Unità di controllo**

Unità Tecnologica: 01.31

Impianto antintrusione e controllo accessi

Le unità di controllo sono dei dispositivi che consentono di monitorare costantemente gli elementi ad esse collegati quali sensori per l'illuminazione, rivelatori di movimento, ecc.

**REQUISITI E PRESTAZIONI (EM)****01.31.16.R01 Isolamento elettromagnetico**

*Classe di Requisiti: Controllabilità tecnologica*

*Classe di Esigenza: Controllabilità*

Le unità di controllo devono garantire un livello di funzionamento anche in presenza di un campo elettromagnetico.

**Prestazioni:**

I materiali utilizzati per realizzare le unità di controllo devono essere tali da garantire il funzionamento anche in presenza di campi elettromagnetici che dovessero verificarsi durante il funzionamento.

**Livello minimo della prestazione:**

Devono essere previsti i livelli minimi indicati dalle normative in materia in particolare quelle dettate dal Consiglio delle Comunità Europee.

**ANOMALIE RISCONTRABILI**

### **01.31.16.A01 Anomalie batteria**

Difetti di funzionamento della batteria per perdita della carica.

### **01.31.16.A02 Anomalie software**

Difetti di funzionamento del software che gestisce l'unità di controllo.

### **01.31.16.A03 Difetti stampante**

Difetti di funzionamento della stampante dovuti a mancanza di carta o delle cartucce.

## **CONTROLLI ESEGUIBILI DA PERSONALE SPECIALIZZATO**

### **01.31.16.C01 Controllo batteria**

*Cadenza: ogni 6 mesi*

*Tipologia: Prova*

Verificare l'efficienza della batteria eseguendo la scarica completa della stessa con successiva ricarica.

- Requisiti da verificare: 1) *Isolamento elettromagnetico.*
- Anomalie riscontrabili: 1) *Anomalie batteria.*
- Ditte specializzate: *Specializzati vari.*

## **MANUTENZIONI ESEGUIBILI DA PERSONALE SPECIALIZZATO**

### **01.31.16.I01 Sostituzione unità**

*Cadenza: ogni 15 anni*

Effettuare la sostituzione dell'unità di controllo secondo le prescrizioni fornite dal costruttore (generalmente ogni 15 anni).

- Ditte specializzate: *Specializzati vari.*

# INDICE

1) PIANO DI MANUTENZIONE	pag.	<a href="#">2</a>
2) Ampliamento Istituto di Istruzione Superiore "A. Lombardi" di Airola	pag.	<a href="#">3</a>
" 1) Opere di fondazioni superficiali	pag.	<a href="#">4</a>
" 1) Travi rovesce in c.a.	pag.	<a href="#">6</a>
" 2) Strutture in elevazione in c.a.	pag.	<a href="#">7</a>
" 1) Pareti	pag.	<a href="#">11</a>
" 2) Pilastrì	pag.	<a href="#">12</a>
" 3) Travi	pag.	<a href="#">14</a>
" 3) Strutture in elevazione in acciaio	pag.	<a href="#">16</a>
" 1) Arcarecci o terzere	pag.	<a href="#">20</a>
" 2) Controventi	pag.	<a href="#">20</a>
" 3) Controventi non verticali	pag.	<a href="#">21</a>
" 4) Pilastrì	pag.	<a href="#">22</a>
" 5) Travi	pag.	<a href="#">22</a>
" 4) Solai	pag.	<a href="#">24</a>
" 1) Solai in acciaio	pag.	<a href="#">26</a>
" 2) Solai in c.a.	pag.	<a href="#">26</a>
" 5) Unioni	pag.	<a href="#">29</a>
" 1) Saldature per acciaio	pag.	<a href="#">30</a>
" 6) Facciate architettoniche	pag.	<a href="#">32</a>
" 1) Camera d'aria	pag.	<a href="#">33</a>
" 2) Elementi di finitura	pag.	<a href="#">33</a>
" 3) Pannelli ciechi a taglio termico	pag.	<a href="#">34</a>
" 4) Profili di giunzione	pag.	<a href="#">35</a>
" 5) Sottostruttura reticolare	pag.	<a href="#">35</a>
" 7) Infissi esterni	pag.	<a href="#">37</a>
" 1) Serramenti in materie plastiche (PVC)	pag.	<a href="#">42</a>
" 8) Chiusure trasparenti	pag.	<a href="#">46</a>
" 1) Lastre di vetro a doppia camera	pag.	<a href="#">47</a>
" 9) Coperture piane	pag.	<a href="#">48</a>
" 1) Canali di gronda e pluviali	pag.	<a href="#">54</a>
" 2) Comignoli e terminali	pag.	<a href="#">55</a>
" 3) Parapetti ed elementi di coronamento	pag.	<a href="#">56</a>
" 4) Strati termoisolanti	pag.	<a href="#">58</a>
" 5) Strato di barriera al vapore	pag.	<a href="#">59</a>
" 6) Strato di continuità	pag.	<a href="#">60</a>
" 7) Strato di diffusione o equalizzazione della pressione vapore	pag.	<a href="#">61</a>
" 8) Strato di imprimitura	pag.	<a href="#">63</a>
" 9) Strato di pendenza	pag.	<a href="#">64</a>
" 10) Strato di protezione in elementi cementizi	pag.	<a href="#">65</a>
" 11) Strato di protezione in ghiaia	pag.	<a href="#">66</a>
" 12) Strato di protezione in terra vegetale	pag.	<a href="#">67</a>
" 13) Strato di regolarizzazione	pag.	<a href="#">68</a>
" 14) Strato di ripartizione dei carichi	pag.	<a href="#">70</a>
" 15) Strato di separazione e/o scorrimento	pag.	<a href="#">70</a>

" 16) Strato di tenuta all'aria	pag.	<a href="#">72</a>
" 17) Strato di tenuta con membrane bituminose	pag.	<a href="#">73</a>
" 18) Strato di tenuta con membrane sintetiche	pag.	<a href="#">76</a>
" 19) Strato di ventilazione	pag.	<a href="#">79</a>
" 20) Strato drenante	pag.	<a href="#">80</a>
" 21) Strato filtrante	pag.	<a href="#">82</a>
" 22) Struttura metallica	pag.	<a href="#">83</a>
" 10) Coperture a tetto rovescio	pag.	<a href="#">85</a>
" 1) Distanziatori	pag.	<a href="#">90</a>
" 2) Giardino pensile estensivo	pag.	<a href="#">90</a>
" 3) Giardino pensile intensivo	pag.	<a href="#">92</a>
" 4) Massetto di pendenza	pag.	<a href="#">93</a>
" 5) Pavimentazione in masselli autobloccanti	pag.	<a href="#">94</a>
" 6) Pavimentazione in quadrotti di cemento armati	pag.	<a href="#">95</a>
" 7) Strato di impermeabilizzazione	pag.	<a href="#">96</a>
" 8) Strato di separazione	pag.	<a href="#">98</a>
" 9) Strato di terreno	pag.	<a href="#">100</a>
" 10) Strato di zavorra	pag.	<a href="#">101</a>
" 11) Strato drenante	pag.	<a href="#">101</a>
" 12) Strato filtrante	pag.	<a href="#">103</a>
" 13) Strato isolante	pag.	<a href="#">104</a>
" 11) Giunti per edilizia	pag.	<a href="#">106</a>
" 1) Coprigiunti	pag.	<a href="#">107</a>
" 2) Supporti tagliafuoco per giunti	pag.	<a href="#">107</a>
" 3) Finitura superficiale	pag.	<a href="#">108</a>
" 12) Pareti interne	pag.	<a href="#">110</a>
" 1) Lastre di cartongesso	pag.	<a href="#">111</a>
" 2) Pareti divisorie antincendio	pag.	<a href="#">112</a>
" 13) Sistemi di isolamento per partizioni verticali	pag.	<a href="#">114</a>
" 1) Pannelli termoisolanti in polietilene espanso	pag.	<a href="#">116</a>
" 14) Sistemi di isolamento per partizioni orizzontali	pag.	<a href="#">117</a>
" 1) Pannelli in polistirene espanso sinterizzato	pag.	<a href="#">118</a>
" 15) Rivestimenti interni	pag.	<a href="#">119</a>
" 1) Intonaco	pag.	<a href="#">121</a>
" 2) Rivestimenti e prodotti ceramici	pag.	<a href="#">122</a>
" 3) Tinteggiature e decorazioni	pag.	<a href="#">123</a>
" 16) Infissi interni	pag.	<a href="#">125</a>
" 1) Porte	pag.	<a href="#">127</a>
" 2) Porte antipanico	pag.	<a href="#">129</a>
" 3) Porte in alluminio	pag.	<a href="#">133</a>
" 4) Porte in laminato	pag.	<a href="#">135</a>
" 5) Porte tagliafuoco	pag.	<a href="#">137</a>
" 17) Controsoffitti	pag.	<a href="#">142</a>
" 1) Controsoffitti in cartongesso	pag.	<a href="#">143</a>
" 2) Controsoffitti in fibra minerale	pag.	<a href="#">144</a>
" 18) Pavimentazioni esterne	pag.	<a href="#">146</a>
" 1) Rivestimenti in gres porcellanato	pag.	<a href="#">147</a>
" 19) Pavimentazioni interne	pag.	<a href="#">149</a>

" 1) Battiscopa	pag. <a href="#">150</a>
" 2) Giunti di dilatazione e coprigiunti	pag. <a href="#">151</a>
" 3) Pavimenti vinilici	pag. <a href="#">152</a>
" 4) Rivestimenti in gres porcellanato	pag. <a href="#">153</a>
" 20) Parapetti	pag. <a href="#">155</a>
" 1) Accessori per Balaustre	pag. <a href="#">156</a>
" 2) Balaustre con tamponamento pannello perforato	pag. <a href="#">156</a>
" 21) Ascensori e montacarichi	pag. <a href="#">158</a>
" 1) Ascensore panoramico	pag. <a href="#">160</a>
" 2) Ammortizzatori della cabina	pag. <a href="#">161</a>
" 3) Argano per elevatore	pag. <a href="#">162</a>
" 4) Armadi	pag. <a href="#">163</a>
" 5) Attuatore idraulico	pag. <a href="#">164</a>
" 6) Cabina	pag. <a href="#">165</a>
" 7) Centralina idraulica per ascensori e montacarichi	pag. <a href="#">166</a>
" 8) Contrappeso	pag. <a href="#">167</a>
" 9) Dispositivo ausiliario di livellazione	pag. <a href="#">168</a>
" 10) Elevatore idraulico per interni ed esterni	pag. <a href="#">169</a>
" 11) Fotocellule	pag. <a href="#">171</a>
" 12) Funi	pag. <a href="#">172</a>
" 13) Guide cabina	pag. <a href="#">173</a>
" 14) Interruttore di extracorsa	pag. <a href="#">174</a>
" 15) Limitatore di velocità	pag. <a href="#">175</a>
" 16) Macchinari elettromeccanici	pag. <a href="#">176</a>
" 17) Macchinari oleodinamici	pag. <a href="#">177</a>
" 18) Pistone a trazione diretta	pag. <a href="#">180</a>
" 19) Porte di piano	pag. <a href="#">180</a>
" 20) Pulsantiera	pag. <a href="#">182</a>
" 21) Quadro di manovra	pag. <a href="#">183</a>
" 22) Scheda elettronica per centralina	pag. <a href="#">184</a>
" 23) Sistema di arresto morbido	pag. <a href="#">185</a>
" 24) Vani corsa	pag. <a href="#">186</a>
" 22) Impianto elettrico	pag. <a href="#">188</a>
" 1) Alternatore	pag. <a href="#">190</a>
" 2) Barre in rame	pag. <a href="#">190</a>
" 3) Canalizzazioni in PVC	pag. <a href="#">191</a>
" 4) Contattore	pag. <a href="#">192</a>
" 5) Disgiuntore di rete	pag. <a href="#">193</a>
" 6) Dispositivi di controllo della luce (dimmer)	pag. <a href="#">194</a>
" 7) Fusibili	pag. <a href="#">195</a>
" 8) Gruppi di continuità	pag. <a href="#">196</a>
" 9) Interruttori	pag. <a href="#">197</a>
" 10) Motori	pag. <a href="#">198</a>
" 11) Pettini di collegamento in rame	pag. <a href="#">200</a>
" 12) Presa interbloccata	pag. <a href="#">200</a>
" 13) Prese e spine	pag. <a href="#">202</a>
" 14) Quadri di bassa tensione	pag. <a href="#">202</a>
" 15) Quadri di media tensione	pag. <a href="#">204</a>



" 16) Relè a sonde	pag. <a href="#">206</a>
" 17) Relè termici	pag. <a href="#">208</a>
" 18) Sezionatore	pag. <a href="#">208</a>
" 19) Sistemi di cablaggio	pag. <a href="#">209</a>
" 20) Trasformatori a secco	pag. <a href="#">210</a>
" 21) Trasformatori in liquido isolante	pag. <a href="#">212</a>
" 23) Impianto di riscaldamento	pag. <a href="#">215</a>
" 1) Pompe di calore	pag. <a href="#">219</a>
" 2) Pannelli radianti a pavimento in polistirene	pag. <a href="#">220</a>
" 3) Dispositivi di controllo e regolazione	pag. <a href="#">221</a>
" 4) Collettore di distribuzione in ottone	pag. <a href="#">222</a>
" 5) Centrale termica	pag. <a href="#">223</a>
" 6) Radiatori	pag. <a href="#">225</a>
" 24) Impianto di distribuzione acqua fredda e calda	pag. <a href="#">228</a>
" 1) Apparecchi sanitari e rubinetteria	pag. <a href="#">231</a>
" 2) Bidet	pag. <a href="#">233</a>
" 3) Cassette di scarico a zaino	pag. <a href="#">235</a>
" 4) Collettore di distribuzione in ottone	pag. <a href="#">236</a>
" 5) Doccetta a pulsante	pag. <a href="#">237</a>
" 6) Flussometro manuale	pag. <a href="#">239</a>
" 7) Lavamani sospesi	pag. <a href="#">239</a>
" 8) Miscelatori meccanici	pag. <a href="#">241</a>
" 9) Orinatoi	pag. <a href="#">243</a>
" 10) Scaldacqua a pompa di calore	pag. <a href="#">244</a>
" 11) Scambiatore di calore	pag. <a href="#">245</a>
" 12) Serbatoi di accumulo	pag. <a href="#">247</a>
" 13) Tubazioni multistrato	pag. <a href="#">248</a>
" 14) Tubi in acciaio zincato	pag. <a href="#">250</a>
" 15) Vasi igienici a sedile	pag. <a href="#">252</a>
" 16) Vaso di espansione aperto	pag. <a href="#">254</a>
" 17) Vaso di espansione chiuso	pag. <a href="#">255</a>
" 18) Ventilatori d'estrazione	pag. <a href="#">257</a>
" 19) Piletta in ottone	pag. <a href="#">258</a>
" 20) Tubi in polipropilene (PP)	pag. <a href="#">259</a>
" 21) Tubi in polietilene alta densità (PEAD)	pag. <a href="#">261</a>
" 22) Tubo multistrato in PEX-AL-PEX	pag. <a href="#">262</a>
" 25) Impianto di smaltimento acque meteoriche	pag. <a href="#">264</a>
" 1) Canali di gronda e pluviali in lamiera metallica	pag. <a href="#">265</a>
" 2) Collettori di scarico	pag. <a href="#">266</a>
" 3) Pozzetti e caditoie	pag. <a href="#">268</a>
" 4) Scossaline in lamiera di acciaio	pag. <a href="#">270</a>
" 5) Supporti per canali di gronda	pag. <a href="#">271</a>
" 26) Impianto di smaltimento acque reflue	pag. <a href="#">273</a>
" 1) Collettori	pag. <a href="#">274</a>
" 2) Fosse biologiche	pag. <a href="#">275</a>
" 3) Pozzetti di scarico	pag. <a href="#">277</a>
" 4) Pozzetti e caditoie	pag. <a href="#">278</a>
" 5) Tubazioni	pag. <a href="#">280</a>

" 27) Impianto telefonico e citofonico .....	pag. <a href="#">282</a>
" 1) Alimentatori .....	pag. <a href="#">283</a>
" 2) Apparecchi telefonici .....	pag. <a href="#">284</a>
" 28) Impianto fotovoltaico .....	pag. <a href="#">285</a>
" 1) Accumulatori .....	pag. <a href="#">288</a>
" 2) Cassetta di terminazione .....	pag. <a href="#">288</a>
" 3) Conduttori di protezione .....	pag. <a href="#">289</a>
" 4) Connettore e sezionatore .....	pag. <a href="#">290</a>
" 5) Dispositivo di generatore .....	pag. <a href="#">290</a>
" 6) Dispositivo di interfaccia .....	pag. <a href="#">291</a>
" 7) Dispositivo generale .....	pag. <a href="#">292</a>
" 8) Inverter .....	pag. <a href="#">293</a>
" 9) Modulo fotovoltaico con celle in silicio policristallino .....	pag. <a href="#">295</a>
" 10) Parzializzatore di potenza .....	pag. <a href="#">296</a>
" 11) Quadro elettrico .....	pag. <a href="#">297</a>
" 12) Regolatore di carica .....	pag. <a href="#">298</a>
" 13) Scaricatori di sovratensione .....	pag. <a href="#">299</a>
" 14) Sensore di irraggiamento moduli .....	pag. <a href="#">300</a>
" 15) Sensore di temperatura moduli .....	pag. <a href="#">301</a>
" 16) Sensore eolico .....	pag. <a href="#">301</a>
" 17) Sistema di dispersione .....	pag. <a href="#">302</a>
" 18) Sistema di equipotenzializzazione .....	pag. <a href="#">303</a>
" 19) Sistema di monitoraggio .....	pag. <a href="#">304</a>
" 20) Strutture di sostegno .....	pag. <a href="#">305</a>
" 29) Impianto di messa a terra .....	pag. <a href="#">307</a>
" 1) Conduttori di protezione .....	pag. <a href="#">308</a>
" 2) Pozzetti in cls .....	pag. <a href="#">308</a>
" 3) Pozzetti in materiale plastico .....	pag. <a href="#">309</a>
" 4) Sistema di dispersione .....	pag. <a href="#">310</a>
" 5) Sistema di equipotenzializzazione .....	pag. <a href="#">311</a>
" 30) Impianto di sicurezza e antincendio .....	pag. <a href="#">312</a>
" 1) Accumulatori per gruppi di pressurizzazione .....	pag. <a href="#">314</a>
" 2) Apparecchiatura di alimentazione .....	pag. <a href="#">315</a>
" 3) Attivatore antincendio .....	pag. <a href="#">316</a>
" 4) Box di connessione .....	pag. <a href="#">317</a>
" 5) Campana idraulica .....	pag. <a href="#">318</a>
" 6) Canali di aerazione shunt .....	pag. <a href="#">318</a>
" 7) Cassetta a rottura del vetro .....	pag. <a href="#">319</a>
" 8) Centrale di controllo e segnalazione .....	pag. <a href="#">321</a>
" 9) Chiusure antincendio vetrate .....	pag. <a href="#">324</a>
" 10) Collari REI per tubazioni combustibili .....	pag. <a href="#">325</a>
" 11) Compartimentazione REI mobile a scomparsa .....	pag. <a href="#">326</a>
" 12) Condotte REI per aerazione filtri fumo .....	pag. <a href="#">327</a>
" 13) Contatti magnetici .....	pag. <a href="#">328</a>
" 14) Diffusione sonora .....	pag. <a href="#">329</a>
" 15) Estintori a polvere .....	pag. <a href="#">330</a>
" 16) Estintori a schiuma .....	pag. <a href="#">332</a>
" 17) Estintori ad acqua .....	pag. <a href="#">335</a>

" 18) Estintori ad anidride carbonica	pag. <a href="#">337</a>
" 19) Evacuatori di fumo e di calore per coperture	pag. <a href="#">339</a>
" 20) Evacuatori di fumo e di calore per parete	pag. <a href="#">341</a>
" 21) Griglia di aerazione REI	pag. <a href="#">342</a>
" 22) Gruppi soccorritori	pag. <a href="#">343</a>
" 23) Idranti a colonna soprasuolo	pag. <a href="#">344</a>
" 24) Idranti a muro	pag. <a href="#">346</a>
" 25) Isolamento REI per giunti di dilatazione	pag. <a href="#">347</a>
" 26) Lampade autoalimentate	pag. <a href="#">348</a>
" 27) Linee di collegamento	pag. <a href="#">349</a>
" 28) Materassino REI per controsoffitto	pag. <a href="#">350</a>
" 29) Misuratore differenziale per sistema filtri fumo	pag. <a href="#">350</a>
" 30) Monitor	pag. <a href="#">351</a>
" 31) Naspi	pag. <a href="#">352</a>
" 32) Pannello degli allarmi	pag. <a href="#">354</a>
" 33) Pareti antincendio	pag. <a href="#">355</a>
" 34) Pompe rotodinamiche	pag. <a href="#">356</a>
" 35) Porte antipanico	pag. <a href="#">358</a>
" 36) Porte REI	pag. <a href="#">361</a>
" 37) Protezione REI per condutture	pag. <a href="#">364</a>
" 38) Protezione REI per elementi metallici	pag. <a href="#">364</a>
" 39) Rivelatore a laser	pag. <a href="#">365</a>
" 40) Rivelatore ad aspirazione (ASD)	pag. <a href="#">367</a>
" 41) Rivelatore lineare	pag. <a href="#">368</a>
" 42) Rivelatore manuale di incendio	pag. <a href="#">370</a>
" 43) Rivelatori di allagamento	pag. <a href="#">371</a>
" 44) Rivelatori di calore	pag. <a href="#">372</a>
" 45) Rivelatori di fiamma	pag. <a href="#">373</a>
" 46) Rivelatori di fumo	pag. <a href="#">375</a>
" 47) Rivelatori di gas	pag. <a href="#">377</a>
" 48) Rivelatori di monossido di carbonio	pag. <a href="#">378</a>
" 49) Rivelatori di scintille	pag. <a href="#">380</a>
" 50) Scale metalliche antincendio	pag. <a href="#">381</a>
" 51) Sensore di temperature per zone	pag. <a href="#">382</a>
" 52) Sirene	pag. <a href="#">383</a>
" 53) Sistema chiudi-apriporta per infissi REI	pag. <a href="#">383</a>
" 54) Sistema di controllo EFC	pag. <a href="#">385</a>
" 55) Tubazioni in acciaio zincato	pag. <a href="#">386</a>
" 56) Unità di controllo	pag. <a href="#">388</a>
" 57) Unità di segnalazione	pag. <a href="#">389</a>
" 31) Impianto antintrusione e controllo accessi	pag. <a href="#">391</a>
" 1) Accumulatore	pag. <a href="#">393</a>
" 2) Alimentatore	pag. <a href="#">393</a>
" 3) Attuatori di apertura	pag. <a href="#">395</a>
" 4) Centrale antintrusione	pag. <a href="#">396</a>
" 5) Contatti magnetici	pag. <a href="#">397</a>
" 6) Diffusione sonora	pag. <a href="#">398</a>
" 7) Monitor	pag. <a href="#">399</a>

" 8) Pannello degli allarmi	pag. <a href="#">400</a>
" 9) Rilevatori di urto	pag. <a href="#">401</a>
" 10) Rivelatore a contatto di mercurio	pag. <a href="#">402</a>
" 11) Rivelatore a ultrasuoni	pag. <a href="#">403</a>
" 12) Rivelatore a vibrazione con unità di analisi	pag. <a href="#">404</a>
" 13) Rivelatori passivi all'infrarosso	pag. <a href="#">405</a>
" 14) Sensore volumetrico a doppia tecnologia	pag. <a href="#">406</a>
" 15) Serratura a codici	pag. <a href="#">407</a>
" 16) Unità di controllo	pag. <a href="#">408</a>

**PIANO DI MANUTENZIONE**

**PROGRAMMA DI  
MANUTENZIONE**

**SOTTOPROGRAMMA DELLE PRESTAZIONI**

(Articolo 38 del D.P.R. 5 ottobre 2010, n.207)

**OGGETTO:** Lavori di Ampliamento dell'Istituto di Istruzione Superiore "A. Lombardi" di Airola

**COMMITTENTE:** Provincia di Benevento

25/06/2018, Benevento

**IL TECNICO**

(Ing. Michelantonio Panarese - Geom. Giuseppe Capuzzo)

# Acustici

## 01 - Ampliamento Istituto di Istruzione Superiore "A. Lombardi" di Airola

### 01.07 - Infissi esterni

Codice	Elementi Manutenibili / Requisiti e Prestazioni / Controlli	Tipologia	Frequenza
<b>01.07</b>	<b>Infissi esterni</b>		
01.07.R07	Requisito: Isolamento acustico <i>E' l'attitudine a fornire un'idonea resistenza al passaggio dei rumori. Il livello di isolamento richiesto varia in funzione della tipologia e del tipo di attività svolta e in funzione della classe di destinazione d'uso del territorio.</i>		
01.07.01.C12	Controllo: Controllo vetri	Controllo a vista	ogni 6 mesi
01.07.01.C03	Controllo: Controllo guarnizioni di tenuta	Controllo a vista	ogni 12 mesi

### 01.09 - Coperture piane

Codice	Elementi Manutenibili / Requisiti e Prestazioni / Controlli	Tipologia	Frequenza
<b>01.09</b>	<b>Coperture piane</b>		
01.09.R05	Requisito: Isolamento acustico <i>La copertura dovrà essere realizzata in modo da fornire una adeguata resistenza al passaggio dei rumori e comunque in modo da ridurre i rumori aerei (da traffico, da vento, ecc.) e i rumori d'impatto (da pioggia, da grandine, ecc.).</i>		

### 01.10 - Coperture a tetto rovescio

Codice	Elementi Manutenibili / Requisiti e Prestazioni / Controlli	Tipologia	Frequenza
<b>01.10</b>	<b>Coperture a tetto rovescio</b>		
01.10.R05	Requisito: Isolamento acustico <i>La copertura dovrà essere realizzata in modo da fornire una adeguata resistenza al passaggio dei rumori e comunque in modo da ridurre i rumori aerei (da traffico, da vento, ecc.) e i rumori d'impatto (da pioggia, da grandine, ecc.).</i>		

### 01.13 - Sistemi di isolamento per partizioni verticali

Codice	Elementi Manutenibili / Requisiti e Prestazioni / Controlli	Tipologia	Frequenza
<b>01.13</b>	<b>Sistemi di isolamento per partizioni verticali</b>		
01.13.R01	Requisito: Isolamento acustico per partizioni verticali <i>Le pareti debbono proteggere gli ambienti interni dai rumori provenienti dall'esterno dell'edificio. La tipologia dei rumori può essere del tipo "aerei" (se trasmessi tramite l'aria in vibrazione) oppure "d'impatto" (se trasmessi attraverso un solido). Il livello di isolamento richiesto varia in funzione della tipologia e destinazione degli edifici.</i>		
01.13.01.C01	Controllo: Controllo confort acustico	Controllo	quando occorre

### 01.22 - Impianto elettrico

Codice	Elementi Manutenibili / Requisiti e Prestazioni / Controlli	Tipologia	Frequenza
<b>01.22.08</b>	<b>Gruppi di continuità</b>		
01.22.08.R01	Requisito: (Attitudine al) controllo del rumore prodotto		

Codice	Elementi Manutenibili / Requisiti e Prestazioni / Controlli	Tipologia	Frequenza
01.22.10.C02	<i>Gli elementi dei gruppi di continuità devono garantire un livello di rumore nell'ambiente esterno e in quelli abitativi entro i limiti prescritti dalla normativa vigente.</i> Controllo: Controllo generale	Ispezione a vista	ogni 6 mesi
01.22.21.C02	Controllo: Controllo generale	Ispezione a vista	ogni anno
<b>01.22.10</b>	<b>Motori</b>		
01.22.10.R01	Requisito: (Attitudine al) controllo del rumore prodotto <i>I motori devono essere realizzati con materiali e componenti tali da garantire un livello di rumore nell'ambiente esterno entro i limiti prescritti dalla norma tecnica.</i>		
<b>01.22.20</b>	<b>Trasformatori a secco</b>		
01.22.20.R02	Requisito: (Attitudine al) controllo del rumore prodotto <i>I trasformatori dell'impianto elettrico devono garantire un livello di rumore nell'ambiente misurato in dB(A) in accordo a quanto stabilito dalla norma tecnica.</i>		
<b>01.22.21</b>	<b>Trasformatori in liquido isolante</b>		
01.22.21.R02	Requisito: (Attitudine al) controllo del rumore prodotto <i>I trasformatori dell'impianto elettrico devono garantire un livello di rumore nell'ambiente misurato in dB(A) in accordo a quanto stabilito dalla norma tecnica.</i>		

### 01.30 - Impianto di sicurezza e antincendio

Codice	Elementi Manutenibili / Requisiti e Prestazioni / Controlli	Tipologia	Frequenza
<b>01.30.34</b>	<b>Pompe rotodinamiche</b>		
01.30.34.R03	Requisito: (Attitudine al) controllo del rumore prodotto <i>La pompa con tutti gli accessori completamente montati non deve emettere un livello di rumore superiore a quello consentito dalla norma.</i>		

# Adattabilità delle finiture

## 01 - Ampliamento Istituto di Istruzione Superiore "A. Lombardi" di Airola

### 01.21 - Ascensori e montacarichi

Codice	Elementi Manutenibili / Requisiti e Prestazioni / Controlli	Tipologia	Frequenza
<b>01.21.24</b>	<b>Vani corsa</b>		
01.21.24.R01	Requisito: Regolarità delle finiture  <i>Le aperture del vano che consentono l'accesso alla cabina devono essere realizzati nel rispetto della regola d'arte ed in modo da evitare pericoli per l'accesso alla cabina stessa.</i>		

### 01.24 - Impianto di distribuzione acqua fredda e calda

Codice	Elementi Manutenibili / Requisiti e Prestazioni / Controlli	Tipologia	Frequenza
<b>01.24</b>	<b>Impianto di distribuzione acqua fredda e calda</b>		
01.24.R10	Requisito: Regolarità delle finiture  <i>Gli elementi dell'impianto idrico sanitario devono essere realizzati nel rispetto della regola d'arte e devono presentare finiture superficiali integre.</i>		
01.24.05.C02	Controllo: Verifica dei flessibili	Revisione	quando occorre
01.24.01.C03	Controllo: Verifica dei flessibili	Revisione	quando occorre
01.24.01.C01	Controllo: Verifica ancoraggio	Controllo a vista	ogni mese
<b>01.24.07</b>	<b>Lavamani sospesi</b>		
01.24.07.R03	Requisito: Raccordabilità  <i>I lavamani sospesi, indipendentemente dal tipo di materiale con i quali sono stati fabbricati, devono consentire di poter raccordare i vari elementi che li costituiscono.</i>		
<b>01.24.20</b>	<b>Tubi in polipropilene (PP)</b>		
01.24.20.R02	Requisito: Regolarità delle finiture  <i>Le tubazioni devono presentare superficie esterna ed interna e sezione prive di difetti.</i>		
<b>01.24.21</b>	<b>Tubi in polietilene alta densità (PEAD)</b>		
01.24.21.R02	Requisito: Regolarità delle finiture  <i>Le tubazioni devono presentare superficie esterna ed interna e sezione prive di difetti.</i>		
<b>01.24.22</b>	<b>Tubo multistrato in PEX-AL-PEX</b>		
01.24.22.R01	Requisito: Regolarità delle finiture  <i>Le tubazioni devono presentare superficie esterna ed interna e sezione prive di difetti.</i>		



# Controllabilità dello stato

01 - Ampliamento Istituto di Istruzione Superiore "A. Lombardi" di Airola

01.30 - Impianto di sicurezza e antincendio

Codice	Elementi Manutenibili / Requisiti e Prestazioni / Controlli	Tipologia	Frequenza
<b>01.30.07</b>	<b>Cassetta a rottura del vetro</b>		
01.30.07.R02	Requisito: Efficienza  <i>Il punto di allarme manuale deve entrare nella condizione di allarme incendio a seguito della ricezione dei segnali e dopo che gli stessi siano stati elaborati ed interpretati come allarme incendio.</i>		
01.30.53.C02	Controllo: Controllo centrale	Ispezione a vista	ogni 7 giorni
01.30.08.C01	Controllo: Controllo generale	Ispezione a vista	ogni 7 giorni
01.30.32.C01	Controllo: Controllo generale	Ispezione a vista	ogni 2 settimane
01.30.18.C02	Controllo: Controllo generale	Controllo a vista	ogni mese
01.30.18.C01	Controllo: Controllo carica	Controllo a vista	ogni mese
01.30.17.C02	Controllo: Controllo generale	Controllo a vista	ogni mese
01.30.17.C01	Controllo: Controllo carica	Controllo a vista	ogni mese
01.30.16.C02	Controllo: Controllo generale	Controllo a vista	ogni mese
01.30.16.C01	Controllo: Controllo carica	Controllo a vista	ogni mese
01.30.15.C02	Controllo: Controllo generale	Controllo a vista	ogni mese
01.30.15.C01	Controllo: Controllo carica	Controllo a vista	ogni mese
01.30.07.C01	Controllo: Controllo generale	Ispezione a vista	ogni 3 mesi

# Controllabilità tecnologica

## 01 - Ampliamento Istituto di Istruzione Superiore "A. Lombardi" di Airola

### 01.05 - Unioni

Codice	Elementi Manutenibili / Requisiti e Prestazioni / Controlli	Tipologia	Frequenza
<b>01.05.01</b>	<b>Saldature per acciaio</b>		
01.05.01.R01	Requisito: Certificazione delle saldature <i>Le saldature degli acciai dovrà avvenire mediante i procedimenti codificati previsti dalla normativa vigente.</i>		

### 01.21 - Ascensori e montacarichi

Codice	Elementi Manutenibili / Requisiti e Prestazioni / Controlli	Tipologia	Frequenza
<b>01.21</b>	<b>Ascensori e montacarichi</b>		
01.21.R03	Requisito: Resistenza meccanica <i>Gli elementi dell'impianto devono essere in grado di resistere a sollecitazioni che possono verificarsi durante il funzionamento dell'impianto.</i>		
01.21.11.C01	Controllo: Controllo generale	Ispezione a vista	ogni 3 mesi

### 01.24 - Impianto di distribuzione acqua fredda e calda

Codice	Elementi Manutenibili / Requisiti e Prestazioni / Controlli	Tipologia	Frequenza
<b>01.24.16</b>	<b>Vaso di espansione aperto</b>		
01.24.16.R01	Requisito: (Attitudine al) controllo della tenuta <i>Il vaso di espansione deve essere progettato in modo da garantire la tenuta in ogni condizione di esercizio.</i>		
<b>01.24.17</b>	<b>Vaso di espansione chiuso</b>		
01.24.17.R01	Requisito: (Attitudine al) controllo della tenuta <i>Il vaso di espansione deve essere progettato in modo da garantire la tenuta in ogni condizione di esercizio.</i>		
01.24.17.R02	Requisito: Capacità di carico <i>La capacità di carico del vaso di espansione deve essere quella indicata dal produttore per non compromettere il funzionamento del sistema.</i>		

### 01.28 - Impianto fotovoltaico

Codice	Elementi Manutenibili / Requisiti e Prestazioni / Controlli	Tipologia	Frequenza
<b>01.28.08</b>	<b>Inverter</b>		
01.28.08.R01	Requisito: Controllo della potenza <i>L'inverter deve garantire il perfetto accoppiamento tra la tensione in uscita dal generatore e il range di tensioni in ingresso dal convertitore.</i>		
01.28.19.C02	Controllo: Verifica messa a terra	Controllo	ogni 2 mesi
01.28.19.C01	Controllo: Controllo generale	Ispezione strumentale	ogni 2 mesi
01.28.08.C02	Controllo: Verifica messa a terra	Controllo	ogni 2 mesi
01.28.08.C01	Controllo: Controllo generale	Ispezione strumentale	ogni 2 mesi
<b>01.28.19</b>	<b>Sistema di monitoraggio</b>		

Codice	Elementi Manutenibili / Requisiti e Prestazioni / Controlli	Tipologia	Frequenza
01.28.19.R01	Requisito: Controllo della potenza <i>Il sistema di monitoraggio deve garantire il perfetto accoppiamento tra la tensione in uscita dal generatore e il range di tensioni in ingresso dal convertitore.</i>		

### 01.30 - Impianto di sicurezza e antincendio

Codice	Elementi Manutenibili / Requisiti e Prestazioni / Controlli	Tipologia	Frequenza
<b>01.30.07</b>	<b>Cassetta a rottura del vetro</b>		
01.30.07.R03	Requisito: Di funzionamento <i>Le cassette a rottura del vetro ed i relativi accessori devono garantire la funzionalità anche in condizioni straordinarie.</i>		
01.30.07.C01	Controllo: Controllo generale	Ispezione a vista	ogni 3 mesi
<b>01.30.13</b>	<b>Contatti magnetici</b>		
01.30.13.R02	Requisito: Resistenza a sbalzi di temperatura <i>I contatti magnetici devono essere in grado di resistere a sbalzi della temperatura ambiente senza compromettere il loro funzionamento.</i>		
<b>01.30.29</b>	<b>Misuratore differenziale per sistema filtri fumo</b>		
01.30.29.R01	Requisito: Affidabilità <i>Il filtro a prova di fumo dovrà garantire la sovrappressione durante il normale funzionamento ed in caso di emergenza.</i>		
<b>01.30.39</b>	<b>Rivelatore a laser</b>		
01.30.39.R01	Requisito: (Attitudine al) controllo del flusso d'aria <i>La funzionalità del rivelatore non deve essere dipendente dalla direzione del flusso d'aria che si genera attorno al rivelatore stesso.</i>		
01.30.47.C01	Controllo: Controllo generale	Ispezione a vista	ogni 6 mesi
01.30.39.R02	Requisito: (Attitudine al) controllo della tensione <i>La funzionalità del rivelatore non deve essere influenzata o modificata dal cambio della tensione di alimentazione.</i>		
01.30.39.R03	Requisito: (Attitudine al) controllo dell'abbagliamento <i>La funzionalità del rivelatore non deve essere influenzata o modificata dalla stretta vicinanza di sorgenti di luce artificiale.</i>		
<b>01.30.41</b>	<b>Rivelatore lineare</b>		
01.30.41.R01	Requisito: (Attitudine al) controllo del flusso d'aria <i>La funzionalità del rivelatore non deve essere dipendente dalla direzione del flusso d'aria che si genera attorno al rivelatore stesso.</i>		
01.30.41.R02	Requisito: (Attitudine al) controllo della tensione <i>La funzionalità del rivelatore non deve essere influenzata o modificata dal cambio della tensione di alimentazione.</i>		
01.30.41.R03	Requisito: (Attitudine al) controllo dell'abbagliamento <i>La funzionalità del rivelatore non deve essere influenzata o modificata dalla stretta vicinanza di sorgenti di luce artificiale.</i>		
<b>01.30.47</b>	<b>Rivelatori di gas</b>		
01.30.47.R01	Requisito: (Attitudine al) controllo del flusso d'aria <i>La funzionalità del rivelatore non deve essere dipendente dalla direzione del flusso d'aria che si genera attorno al rivelatore stesso.</i>		
01.30.47.R02	Requisito: (Attitudine al) controllo della tensione <i>La funzionalità del rivelatore non deve essere influenzata o modificata dal cambio della tensione di alimentazione.</i>		

Codice	Elementi Manutenibili / Requisiti e Prestazioni / Controlli	Tipologia	Frequenza
<b>01.30.48</b>	<b>Rivelatori di monossido di carbonio</b>		
01.30.48.R02	Requisito: Resistenza all'umidità <i>I rivelatori di monossido di carbonio non devono essere influenzati da fenomeni di umidità che possano verificarsi durante il funzionamento.</i>		
<b>01.30.56</b>	<b>Unità di controllo</b>		
01.30.56.R01	Requisito: Isolamento elettromagnetico <i>Le unità di controllo devono garantire un livello di funzionamento anche in presenza di un campo elettromagnetico.</i>		

### 01.31 - Impianto antintrusione e controllo accessi

Codice	Elementi Manutenibili / Requisiti e Prestazioni / Controlli	Tipologia	Frequenza
<b>01.31.05</b>	<b>Contatti magnetici</b>		
01.31.05.R02	Requisito: Resistenza a sbalzi di temperatura <i>I contatti magnetici devono essere in grado di resistere a sbalzi della temperatura ambiente senza compromettere il loro funzionamento.</i>		
01.31.10.C01	Controllo: Controllo generale	Ispezione a vista	ogni 3 mesi
01.31.14.C01	Controllo: Controllo generale	Ispezione a vista	ogni 6 mesi
01.31.13.C01	Controllo: Controllo generale	Ispezione a vista	ogni 6 mesi
<b>01.31.16</b>	<b>Unità di controllo</b>		
01.31.16.R01	Requisito: Isolamento elettromagnetico <i>Le unità di controllo devono garantire un livello di funzionamento anche in presenza di un campo elettromagnetico.</i>		

# Di funzionamento

## 01 - Ampliamento Istituto di Istruzione Superiore "A. Lombardi" di Airola

### 01.21 - Ascensori e montacarichi

Codice	Elementi Manutenibili / Requisiti e Prestazioni / Controlli	Tipologia	Frequenza
<b>01.21.20</b>	<b>Pulsantiera</b>		
01.21.20.R01	Requisito: Comodità d'uso e manovra <i>Per consentire utilizzo da parte degli utenti le pulsantiere della cabina ascensore e quelle di piano devono essere disposte in modo da essere facilmente utilizzabili.</i>		
01.21.20.C01	Controllo: Controllo generale	Controllo a vista	ogni 2 mesi

### 01.22 - Impianto elettrico

Codice	Elementi Manutenibili / Requisiti e Prestazioni / Controlli	Tipologia	Frequenza
<b>01.22.06</b>	<b>Dispositivi di controllo della luce (dimmer)</b>		
01.22.06.R01	Requisito: Efficienza <i>I dimmer devono essere realizzati con materiali e componenti in grado di non sprecare potenza dell'energia che li attraversa.</i>		
01.22.06.C01	Controllo: Controllo generale	Controllo a vista	ogni settimana

### 01.24 - Impianto di distribuzione acqua fredda e calda

Codice	Elementi Manutenibili / Requisiti e Prestazioni / Controlli	Tipologia	Frequenza
<b>01.24.10</b>	<b>Scaldacqua a pompa di calore</b>		
01.24.10.R01	Requisito: (Attitudine al) controllo della portata dei fluidi <i>Gli scaldacqua a pompa di calore devono essere in grado di garantire valori minimi di portata dei fluidi.</i>		

### 01.28 - Impianto fotovoltaico

Codice	Elementi Manutenibili / Requisiti e Prestazioni / Controlli	Tipologia	Frequenza
<b>01.28.09</b>	<b>Modulo fotovoltaico con celle in silicio policristallino</b>		
01.28.09.R01	Requisito: Efficienza di conversione <i>La cella deve essere realizzata con materiale e finiture superficiali tali da garantire il massimo assorbimento delle radiazioni solari.</i>		

### 01.30 - Impianto di sicurezza e antincendio

Codice	Elementi Manutenibili / Requisiti e Prestazioni / Controlli	Tipologia	Frequenza
<b>01.30</b>	<b>Impianto di sicurezza e antincendio</b>		
01.30.R02	Requisito: (Attitudine al) controllo della tensione <i>La funzionalità degli elementi dell'impianto di sicurezza e antincendio non deve essere influenzata o modificata dal cambio della tensione di alimentazione.</i>		
<b>01.30.14</b>	<b>Diffusione sonora</b>		
01.30.14.R01	Requisito: Comodità d'uso e manovra		

Codice	Elementi Manutenibili / Requisiti e Prestazioni / Controlli	Tipologia	Frequenza
01.30.52.C01	<i>I dispositivi di diffusione sonora devono essere posizionati in modo da essere percettibili in ogni punto dell'ambiente sorvegliato.</i> Controllo: Controllo generale	Ispezione a vista	ogni 3 mesi
01.30.14.C01	Controllo: Controllo generale	Ispezione a vista	ogni 3 mesi
01.30.42.C01	Controllo: Controllo generale	Ispezione a vista	ogni 6 mesi
<b>01.30.23</b>	<b>Idranti a colonna soprasuolo</b>		
01.30.23.R04	Requisito: Funzionalità d'uso <i>Gli idranti devono essere in grado di contrastare in modo efficace il prodursi di deformazioni o rotture sotto l'azione di sforzi derivanti dall'uso e/o dalla manovra.</i>		
01.30.24.C01	Controllo: Controllo generale idranti	Ispezione a vista	ogni 6 mesi
01.30.23.C01	Controllo: Controllo generale idranti	Ispezione a vista	ogni 6 mesi
<b>01.30.24</b>	<b>Idranti a muro</b>		
01.30.24.R04	Requisito: Funzionalità d'uso <i>Gli idranti devono essere in grado di contrastare in modo efficace il prodursi di deformazioni o rotture sotto l'azione di sforzi derivanti dall'uso e/o dalla manovra.</i>		
<b>01.30.52</b>	<b>Sirene</b>		
01.30.52.R01	Requisito: Comodità d'uso e manovra <i>I dispositivi di diffusione sonora devono essere posizionati in modo da essere percettibili in ogni punto dell'ambiente sorvegliato.</i>		

### 01.31 - Impianto antintrusione e controllo accessi

Codice	Elementi Manutenibili / Requisiti e Prestazioni / Controlli	Tipologia	Frequenza
<b>01.31.06</b>	<b>Diffusione sonora</b>		
01.31.06.R01	Requisito: Comodità d'uso e manovra <i>I dispositivi di diffusione sonora devono essere posizionati in modo da essere percettibili in ogni punto dell'ambiente sorvegliato.</i>		
01.31.06.C01	Controllo: Controllo generale	Ispezione a vista	ogni 3 mesi
01.31.15.C01	Controllo: Controllo generale	Ispezione a vista	ogni 6 mesi
<b>01.31.11</b>	<b>Rivelatore a ultrasuoni</b>		
01.31.11.R01	Requisito: (Attitudine al) controllo delle vibrazioni <i>I rivelatori ed i relativi componenti devono in essere in grado di resistere a fenomeni di vibrazione senza compromettere il corretto funzionamento del sistema.</i>		
<b>01.31.15</b>	<b>Serratura a codici</b>		
01.31.15.R01	Requisito: Comodità d'uso e manovra <i>Le serrature a codici devono essere realizzate con materiali e componenti aventi caratteristiche di facilità di uso e di funzionalità.</i>		

# Di manutenibilità

## 01 - Ampliamento Istituto di Istruzione Superiore "A. Lombardi" di Airola

### 01.25 - Impianto di smaltimento acque meteoriche

Codice	Elementi Manutenibili / Requisiti e Prestazioni / Controlli	Tipologia	Frequenza
<b>01.25.03</b>	<b>Pozzetti e caditoie</b>		
01.25.03.R04	Requisito: Pulibilità <i>Le caditoie ed i relativi dispositivi di tenuta devono essere facilmente pulibili per assicurare la funzionalità dell'impianto.</i>		
01.25.03.C01	Controllo: Controllo generale	Ispezione	ogni 12 mesi

### 01.26 - Impianto di smaltimento acque reflue

Codice	Elementi Manutenibili / Requisiti e Prestazioni / Controlli	Tipologia	Frequenza
<b>01.26.01</b>	<b>Collettori</b>		
01.26.01.R04	Requisito: Pulibilità <i>I collettori fognari devono essere facilmente pulibili per assicurare la funzionalità dell'impianto.</i>		
01.26.04.C01	Controllo: Controllo generale	Ispezione	ogni 12 mesi
01.26.01.C01	Controllo: Controllo generale	Ispezione	ogni 12 mesi
<b>01.26.03</b>	<b>Pozzetti di scarico</b>		
01.26.03.R03	Requisito: Pulibilità <i>I pozzetti devono essere facilmente pulibili per assicurare la funzionalità dell'impianto.</i>		
<b>01.26.04</b>	<b>Pozzetti e caditoie</b>		
01.26.04.R04	Requisito: Pulibilità <i>Le caditoie ed i pozzetti devono essere facilmente pulibili per assicurare la funzionalità dell'impianto.</i>		

# Di stabilità

## 01 - Ampliamento Istituto di Istruzione Superiore "A. Lombardi" di Airola

### 01.01 - Opere di fondazioni superficiali

Codice	Elementi Manutenibili / Requisiti e Prestazioni / Controlli	Tipologia	Frequenza
<b>01.01</b>	<b>Opere di fondazioni superficiali</b>		
01.01.R05	Requisito: Resistenza meccanica  <i>Le opere di fondazioni superficiali dovranno essere in grado di contrastare le eventuali manifestazioni di deformazioni e cedimenti rilevanti dovuti all'azione di determinate sollecitazioni (carichi, forze sismiche, ecc.).</i>		
01.01.01.C01	Controllo: Controllo struttura	Controllo a vista	ogni 12 mesi

### 01.02 - Strutture in elevazione in c.a.

Codice	Elementi Manutenibili / Requisiti e Prestazioni / Controlli	Tipologia	Frequenza
<b>01.02</b>	<b>Strutture in elevazione in c.a.</b>		
01.02.R03	Requisito: Resistenza meccanica  <i>Le strutture di elevazione dovranno essere in grado di contrastare le eventuali manifestazioni di deformazioni e cedimenti rilevanti dovuti all'azione di determinate sollecitazioni (carichi, forze sismiche, ecc.).</i>		
01.02.03.C02	Controllo: Controllo di deformazioni e/o spostamenti	Controllo a vista	ogni 12 mesi
01.02.03.C01	Controllo: Controllo di eventuale quadro fessurativo	Controllo a vista	ogni 12 mesi
01.02.02.C02	Controllo: Controllo di deformazioni e/o spostamenti	Controllo a vista	ogni 12 mesi
01.02.02.C01	Controllo: Controllo di eventuale quadro fessurativo	Controllo a vista	ogni 12 mesi
01.02.01.C02	Controllo: Controllo di deformazioni e/o spostamenti	Controllo a vista	ogni 12 mesi
01.02.01.C01	Controllo: Controllo di eventuale quadro fessurativo	Controllo a vista	ogni 12 mesi
01.02.R06	Requisito: Resistenza al vento  <i>Le strutture di elevazione debbono resistere alle azioni e depressioni del vento tale da non compromettere la stabilità e la funzionalità degli elementi che le costituiscono.</i>		

### 01.03 - Strutture in elevazione in acciaio

Codice	Elementi Manutenibili / Requisiti e Prestazioni / Controlli	Tipologia	Frequenza
<b>01.03</b>	<b>Strutture in elevazione in acciaio</b>		
01.03.R03	Requisito: Resistenza meccanica  <i>Le strutture di elevazione dovranno essere in grado di contrastare le eventuali manifestazioni di deformazioni e cedimenti rilevanti dovuti all'azione di determinate sollecitazioni (carichi, forze sismiche, ecc.).</i>		
01.03.05.C01	Controllo: Controllo di deformazioni e/o spostamenti	Controllo a vista	ogni 12 mesi
01.03.04.C01	Controllo: Controllo di deformazioni e/o spostamenti	Controllo a vista	ogni 12 mesi
01.03.03.C01	Controllo: Controllo di deformazioni e/o spostamenti	Controllo a vista	ogni 12 mesi
01.03.02.C01	Controllo: Controllo di deformazioni e/o spostamenti	Controllo a vista	ogni 12 mesi
01.03.01.C01	Controllo: Controllo di deformazioni e/o spostamenti	Controllo a vista	ogni 12 mesi
01.03.R06	Requisito: Resistenza al vento		



Codice	Elementi Manutenibili / Requisiti e Prestazioni / Controlli	Tipologia	Frequenza
	<i>Le strutture di elevazione debbono resistere alle azioni e depressioni del vento tale da non compromettere la stabilità e la funzionalità degli elementi che le costituiscono.</i>		

#### 01.04 - Solai

Codice	Elementi Manutenibili / Requisiti e Prestazioni / Controlli	Tipologia	Frequenza
<b>01.04</b>	<b>Solai</b>		
01.04.R01	Requisito: (Attitudine al) controllo della freccia massima <i>La freccia di inflessione di un solaio costituisce il parametro attraverso il quale viene giudicata la deformazione sotto carico e la sua elasticità.</i>		
01.04.02.C01	Controllo: Controllo strutture	Controllo a vista	ogni 12 mesi
01.04.01.C01	Controllo: Controllo strutture	Controllo a vista	ogni 12 mesi
01.04.R02	Requisito: Resistenza meccanica <i>I solai devono contrastare in modo efficace la manifestazione di eventuali rotture, o deformazioni rilevanti, causate dall'azione di possibili sollecitazioni.</i>		
01.04.02.C01	Controllo: Controllo strutture	Controllo a vista	ogni 12 mesi
01.04.01.C01	Controllo: Controllo strutture	Controllo a vista	ogni 12 mesi

#### 01.05 - Unioni

Codice	Elementi Manutenibili / Requisiti e Prestazioni / Controlli	Tipologia	Frequenza
<b>01.05</b>	<b>Unioni</b>		
01.05.R02	Requisito: Resistenza meccanica <i>Gli elementi utilizzati per realizzare unioni diverse devono garantire resistenza meccanica alle sollecitazioni ad essi trasmessi</i>		
01.05.01.C01	Controllo: Controllo generale	Revisione	ogni anno

#### 01.06 - Facciate architettoniche

Codice	Elementi Manutenibili / Requisiti e Prestazioni / Controlli	Tipologia	Frequenza
<b>01.06</b>	<b>Facciate architettoniche</b>		
01.06.R02	Requisito: Resistenza al carico del vento <i>Le facciate architettoniche dovranno produrre una resistenza al carico del vento sia per le parti fisse che di quelle apribili.</i>		
01.06.04.C01	Controllo: Controllo della tenuta	Verifica	ogni anno
01.06.01.C01	Controllo: Controllo della tenuta	Verifica	ogni anno

#### 01.07 - Infissi esterni

Codice	Elementi Manutenibili / Requisiti e Prestazioni / Controlli	Tipologia	Frequenza
<b>01.07</b>	<b>Infissi esterni</b>		
01.07.R09	Requisito: Resistenza agli urti <i>Gli infissi dovranno essere in grado di sopportare urti (definiti dall'energia cinetica di urti-tipo o convenzionali di corpi duri, come di oggetti scagliati, o molli, come il peso di un corpo che cade) che non debbono compromettere la stabilità degli stessi; né provocare il distacco di elementi o frammenti pericolosi a carico degli utenti.</i>		
01.07.01.C12	Controllo: Controllo vetri	Controllo a vista	ogni 6 mesi
01.07.01.C03	Controllo: Controllo guarnizioni di tenuta	Controllo a vista	ogni 12 mesi
01.07.R10	Requisito: Resistenza al vento		

Codice	Elementi Manutenibili / Requisiti e Prestazioni / Controlli	Tipologia	Frequenza
01.07.01.C12	<i>Gli infissi debbono resistere alle azioni e depressioni del vento in modo da garantire la sicurezza degli utenti e assicurare la durata e la funzionalità nel tempo. Inoltre essi devono sopportare l'azione del vento senza compromettere la funzionalità degli elementi che li costituiscono.</i> Controllo: Controllo vetri	Controllo a vista	ogni 6 mesi
01.07.01.C03	Controllo: Controllo guarnizioni di tenuta	Controllo a vista	ogni 12 mesi

## 01.09 - Coperture piane

Codice	Elementi Manutenibili / Requisiti e Prestazioni / Controlli	Tipologia	Frequenza
<b>01.09</b>	<b>Coperture piane</b>		
01.09.R13	Requisito: Resistenza al vento <i>La copertura deve resistere alle azioni e depressioni del vento tale da non compromettere la stabilità e la funzionalità degli strati che la costituiscono.</i>		
01.09.20.C01	Controllo: Controllo dello stato	Controllo a vista	ogni 6 mesi
01.09.16.C01	Controllo: Controllo dello stato	Controllo a vista	ogni 6 mesi
01.09.13.C01	Controllo: Controllo dello stato	Controllo a vista	ogni 6 mesi
01.09.06.C01	Controllo: Controllo dello stato	Controllo a vista	ogni 6 mesi
01.09.01.C01	Controllo: Controllo dello stato	Controllo a vista	ogni 6 mesi
01.09.03.C01	Controllo: Controllo dello stato	Controllo a vista	ogni 12 mesi
01.09.02.C01	Controllo: Controllo dello stato	Controllo a vista	ogni 12 mesi
01.09.R16	Requisito: Resistenza meccanica <i>La copertura deve garantire una resistenza meccanica rispetto alle condizioni di carico (carichi concentrati e distribuiti) di progetto in modo da garantire la stabilità e la stabilità degli strati costituenti. Inoltre vanno considerate le caratteristiche dello strato di supporto che dovranno essere adeguate alle sollecitazioni e alla resistenza degli elementi di tenuta.</i>		
01.09.21.C01	Controllo: Controllo dello stato	Controllo a vista	ogni 6 mesi
01.09.20.C01	Controllo: Controllo dello stato	Controllo a vista	ogni 6 mesi
01.09.16.C01	Controllo: Controllo dello stato	Controllo a vista	ogni 6 mesi
01.09.15.C01	Controllo: Controllo dello stato	Controllo a vista	ogni 6 mesi
01.09.13.C01	Controllo: Controllo dello stato	Controllo a vista	ogni 6 mesi
01.09.06.C01	Controllo: Controllo dello stato	Controllo a vista	ogni 6 mesi
01.09.22.C01	Controllo: Controllo struttura	Controllo a vista	ogni 12 mesi
<b>01.09.01</b>	<b>Canali di gronda e pluviali</b>		
01.09.01.R01	Requisito: Resistenza meccanica per canali di gronda e pluviali <i>I canali di gronda e le pluviali della copertura dovranno garantire una resistenza meccanica rispetto alle condizioni d'uso.</i>		
01.09.01.C01	Controllo: Controllo dello stato	Controllo a vista	ogni 6 mesi
<b>01.09.02</b>	<b>Comignoli e terminali</b>		
01.09.02.R01	Requisito: Resistenza meccanica per comignoli e terminali <i>I comignoli e terminali della copertura dovranno garantire una resistenza meccanica rispetto alle condizioni di carico (carichi concentrati e distribuiti) di progetto in modo da garantire la stabilità e la stabilità degli strati costituenti.</i>		
01.09.02.C01	Controllo: Controllo dello stato	Controllo a vista	ogni 12 mesi
<b>01.09.03</b>	<b>Parapetti ed elementi di coronamento</b>		
01.09.03.R01	Requisito: Resistenza meccanica per parapetti ed elementi di coronamento		

Codice	Elementi Manutenibili / Requisiti e Prestazioni / Controlli	Tipologia	Frequenza
01.09.03.C01	<i>Gli elementi costituenti i parapetti ed elementi di coronamento della copertura dovranno garantire una resistenza meccanica rispetto alle condizioni di carico e di progetto.</i> Controllo: Controllo dello stato	Controllo a vista	ogni 12 mesi
<b>01.09.16</b>	<b>Strato di tenuta all'aria</b>		
01.09.16.R01	Requisito: Resistenza al vento per strato di tenuta all'aria  <i>Gli strati di tenuta all'aria della copertura devono resistere alle azioni e depressioni del vento tale da non compromettere la stabilità e la funzionalità degli strati che la costituiscono.</i>		
<b>01.09.17</b>	<b>Strato di tenuta con membrane bituminose</b>		
01.09.17.R06	Requisito: Resistenza meccanica per strato di tenuta con membrane bituminose  <i>Gli strati di tenuta della copertura devono garantire una resistenza meccanica rispetto alle condizioni di carico (carichi concentrati e distribuiti) di progetto in modo da garantire la stabilità e la stabilità degli strati costituenti. Inoltre vanno considerate le caratteristiche e la densità dello strato di supporto che dovranno essere adeguate alle sollecitazioni e alla resistenza degli elementi di tenuta.</i>		
<b>01.09.18</b>	<b>Strato di tenuta con membrane sintetiche</b>		
01.09.18.R06	Requisito: Resistenza meccanica per strato di tenuta con membrane sintetiche  <i>Gli strati di tenuta della copertura devono garantire una resistenza meccanica rispetto alle condizioni di carico (carichi concentrati e distribuiti) di progetto in modo da garantire la stabilità e la stabilità degli strati costituenti. Inoltre vanno considerate le caratteristiche e la densità dello strato di supporto che dovranno essere adeguate alle sollecitazioni e alla resistenza degli elementi di tenuta.</i>		

## 01.10 - Coperture a tetto rovescio

Codice	Elementi Manutenibili / Requisiti e Prestazioni / Controlli	Tipologia	Frequenza
<b>01.10</b>	<b>Coperture a tetto rovescio</b>		
01.10.R13	Requisito: Resistenza al vento  <i>La copertura deve resistere alle azioni e depressioni del vento tale da non compromettere la stabilità e la funzionalità degli strati che la costituiscono.</i>		
01.10.11.C01	Controllo: Controllo dello stato	Controllo a vista	ogni 6 mesi
01.10.R16	Requisito: Resistenza meccanica  <i>La copertura deve garantire una resistenza meccanica rispetto alle condizioni di carico (carichi concentrati e distribuiti) di progetto in modo da garantire la stabilità e la stabilità degli strati costituenti. Inoltre vanno considerate le caratteristiche dello strato di supporto che dovranno essere adeguate alle sollecitazioni e alla resistenza degli elementi di tenuta.</i>		
01.10.12.C01	Controllo: Controllo dello stato	Controllo a vista	ogni 6 mesi
01.10.11.C01	Controllo: Controllo dello stato	Controllo a vista	ogni 6 mesi
01.10.08.C01	Controllo: Controllo dello stato	Controllo a vista	ogni 6 mesi

## 01.11 - Giunti per edilizia

Codice	Elementi Manutenibili / Requisiti e Prestazioni / Controlli	Tipologia	Frequenza
<b>01.11</b>	<b>Giunti per edilizia</b>		
01.11.R01	Requisito: Resistenza meccanica  <i>Lo strato portante e quello di finitura dei giunti devono essere in grado di resistere alle sollecitazioni ed ai carichi che si manifestano durante il ciclo di vita.</i>		

Codice	Elementi Manutenibili / Requisiti e Prestazioni / Controlli	Tipologia	Frequenza
01.11.03.C01	Controllo: Controllo generale	Ispezione a vista	ogni 6 mesi
01.11.02.C01	Controllo: Controllo generale	Ispezione a vista	ogni 6 mesi
01.11.01.C01	Controllo: Controllo generale	Ispezione a vista	ogni 6 mesi

### 01.12 - Pareti interne

Codice	Elementi Manutenibili / Requisiti e Prestazioni / Controlli	Tipologia	Frequenza
<b>01.12</b>	<b>Pareti interne</b>		
01.12.R02	Requisito: Resistenza agli urti <i>Le pareti debbono essere in grado di sopportare urti (definiti dall'energia cinetica di urti-tipo o convenzionali di corpi duri, come di oggetti scagliati, o molli, come il peso di un corpo che cade) che non debbono compromettere la stabilità della parete, né provocare il distacco di elementi o frammenti pericolosi a carico degli utenti.</i>		
01.12.02.C01	Controllo: Controllo generale delle parti a vista	Controllo a vista	quando occorre
01.12.01.C01	Controllo: Controllo generale delle parti a vista	Controllo a vista	quando occorre
01.12.R03	Requisito: Resistenza meccanica <i>Le pareti devono contrastare in modo efficace la manifestazione di eventuali rotture, o deformazioni rilevanti, causate dall'azione di possibili sollecitazioni.</i>		
01.12.02.C01	Controllo: Controllo generale delle parti a vista	Controllo a vista	quando occorre
01.12.01.C01	Controllo: Controllo generale delle parti a vista	Controllo a vista	quando occorre

### 01.16 - Infissi interni

Codice	Elementi Manutenibili / Requisiti e Prestazioni / Controlli	Tipologia	Frequenza
<b>01.16.02</b>	<b>Porte antipanico</b>		
01.16.02.R03	Requisito: Resistenza agli urti per porte antipanico <i>Le porte antipanico dovranno essere in grado di sopportare urti che non debbono compromettere la stabilità degli stessi; né provocare il distacco di elementi o frammenti pericolosi a carico degli utenti.</i>		
01.16.02.C05	Controllo: Controllo maniglione	Controllo	ogni mese
01.16.02.C06	Controllo: Controllo parti in vista	Controllo a vista	ogni 12 mesi
<b>01.16.05</b>	<b>Porte tagliafuoco</b>		
01.16.05.R03	Requisito: Resistenza agli urti per porte tagliafuoco <i>Le porte tagliafuoco dovranno essere in grado di sopportare urti che non debbono compromettere la stabilità degli stessi; né provocare il distacco di elementi o frammenti pericolosi a carico degli utenti.</i>		
01.16.05.C05	Controllo: Controllo maniglione	Controllo	ogni mese
01.16.05.C06	Controllo: Controllo parti in vista	Controllo a vista	ogni 12 mesi

### 01.18 - Pavimentazioni esterne

Codice	Elementi Manutenibili / Requisiti e Prestazioni / Controlli	Tipologia	Frequenza
<b>01.18.01</b>	<b>Rivestimenti in gres porcellanato</b>		
01.18.01.R02	Requisito: Resistenza meccanica <i>I rivestimenti devono contrastare in modo efficace la manifestazione di eventuali rotture, o deformazioni rilevanti, causate dall'azione di possibili sollecitazioni.</i>		
01.18.01.C01	Controllo: Controllo generale delle parti a vista	Controllo a vista	ogni 12 mesi

## 01.19 - Pavimentazioni interne

Codice	Elementi Manutenibili / Requisiti e Prestazioni / Controlli	Tipologia	Frequenza
<b>01.19</b>	<b>Pavimentazioni interne</b>		
01.19.R02	Requisito: Resistenza meccanica <i>Lo strato portante e quello di finitura dei giunti devono essere in grado di resistere alle sollecitazioni ed ai carichi che si manifestano durante il ciclo di vita.</i>		
01.19.02.C01	Controllo: Controllo generale	Ispezione a vista	ogni 6 mesi
<b>01.19.03</b>	<b>Pavimenti vinilici</b>		
01.19.03.R02	Requisito: Resistenza meccanica <i>Le pavimentazioni devono contrastare in modo efficace la manifestazione di eventuali rotture, o deformazioni rilevanti, causate dall'azione di possibili sollecitazioni.</i>		
01.19.04.C01	Controllo: Controllo generale delle parti a vista	Controllo a vista	ogni 12 mesi
01.19.03.C01	Controllo: Controllo generale delle parti a vista	Controllo a vista	ogni 12 mesi

## 01.20 - Parapetti

Codice	Elementi Manutenibili / Requisiti e Prestazioni / Controlli	Tipologia	Frequenza
<b>01.20</b>	<b>Parapetti</b>		
01.20.R01	Requisito: Protezione dalle cadute <i>Gli elementi costituenti i parapetti devono assicurare le condizioni di sicurezza contro la caduta di cose e persone nel vuoto nel rispetto delle norme sulla sicurezza.</i>		
01.20.02.C01	Controllo: Controllo generale	Verifica	ogni 6 mesi

## 01.21 - Ascensori e montacarichi

Codice	Elementi Manutenibili / Requisiti e Prestazioni / Controlli	Tipologia	Frequenza
<b>01.21.01</b>	<b>Ascensore panoramico</b>		
01.21.01.R02	Requisito: Resistenza meccanica <i>Le porte, con i loro dispositivi di blocco, devono essere in grado di contrastare in modo efficace il prodursi di deformazioni o rotture sotto l'azione di determinate sollecitazioni.</i>		
01.21.12.C01	Controllo: Controllo generale	Ispezione a vista	ogni mese
<b>01.21.06</b>	<b>Cabina</b>		
01.21.06.R02	Requisito: Resistenza meccanica <i>Le porte, con i loro dispositivi di blocco, devono essere in grado di contrastare in modo efficace il prodursi di deformazioni o rotture sotto l'azione di determinate sollecitazioni.</i>		
<b>01.21.07</b>	<b>Centralina idraulica per ascensori e montacarichi</b>		
01.21.07.R01	Requisito: (Attitudine al) controllo della tenuta <i>Le tubazioni ed i relativi accessori della centralina idraulica devono essere adatti al fluido idraulico utilizzato ed essere progettati ed installati in modo da evitare ogni sollecitazione anormale.</i>		
<b>01.21.08</b>	<b>Contrappeso</b>		
01.21.08.R01	Requisito: Resistenza allo snervamento <i>Le funi o catene che sostengono i contrappesi o le masse di bilanciamento devono essere in grado di sostenerli senza causare pericoli.</i>		
01.21.08.C01	Controllo: Controllo generale	Ispezione a vista	ogni mese
<b>01.21.10</b>	<b>Elevatore idraulico per interni ed esterni</b>		
01.21.10.R01	Requisito: (Attitudine al) controllo della tenuta		

Codice	Elementi Manutenibili / Requisiti e Prestazioni / Controlli	Tipologia	Frequenza
	<i>Il sistema idraulico dell' ascensore deve essere adatto al fluido idraulico utilizzato ed essere progettato ed installato in modo da evitare ogni sollecitazione anormale.</i>		
01.21.10.R03	Requisito: Resistenza a compressione <i>I macchinari e gli elementi che li costituiscono devono essere in grado di resistere a sforzi di compressione senza causare pericoli sia durante il normale funzionamento sia in caso di emergenza.</i>		
01.21.10.R04	Requisito: Resistenza a trazione <i>I macchinari e gli elementi che li costituiscono devono essere in grado di resistere a trazione senza causare pericoli sia durante il normale funzionamento sia in caso di emergenza.</i>		
<b>01.21.12</b>	<b>Funi</b>		
01.21.12.R01	Requisito: Resistenza meccanica <i>Le funi o catene devono essere in grado di sostenere senza causare pericoli le cabine, i contrappesi o le masse di bilanciamento.</i>		
<b>01.21.13</b>	<b>Guide cabina</b>		
01.21.13.R02	Requisito: Resistenza meccanica <i>Le guide della cabina unitamente alle pareti sulle quali sono agganciate dovranno limitare la manifestazione di eventuali rotture, o deformazioni rilevanti, causate dall'azione di possibili sollecitazioni.</i>		
<b>01.21.15</b>	<b>Limitatore di velocità</b>		
01.21.15.R02	Requisito: Resistenza meccanica <i>Il limitatore di velocità deve essere mosso da una fune metallica capace di resistere agli sforzi che si verificano durante il funzionamento.</i>		
<b>01.21.17</b>	<b>Macchinari oleodinamici</b>		
01.21.17.R01	Requisito: (Attitudine al) controllo della tenuta <i>Le tubazioni ed i relativi accessori del sistema idraulico di un ascensore devono essere adatti al fluido idraulico utilizzato ed essere progettati ed installati in modo da evitare ogni sollecitazione anormale.</i>		
01.21.17.R03	Requisito: Resistenza a compressione <i>I macchinari e gli elementi che li costituiscono devono essere in grado di resistere a sforzi di compressione senza causare pericoli sia durante il normale funzionamento sia in caso di emergenza.</i>		
01.21.17.R04	Requisito: Resistenza a trazione <i>I macchinari e gli elementi che li costituiscono devono essere in grado di resistere a trazione senza causare pericoli sia durante il normale funzionamento sia in caso di emergenza.</i>		
<b>01.21.19</b>	<b>Porte di piano</b>		
01.21.19.R02	Requisito: Resistenza meccanica <i>Le porte, con i loro dispositivi di blocco, devono essere in grado di contrastare in modo efficace il prodursi di deformazioni o rotture sotto l'azione di determinate sollecitazioni.</i>		
<b>01.21.24</b>	<b>Vani corsa</b>		
01.21.24.R02	Requisito: Resistenza meccanica <i>La struttura del vano di corsa deve essere realizzata in modo da sopportare tutte le forze che possono verificarsi durante il funzionamento dell'impianto.</i>		

## 01.22 - Impianto elettrico

Codice	Elementi Manutenibili / Requisiti e Prestazioni / Controlli	Tipologia	Frequenza
<b>01.22</b>	<b>Impianto elettrico</b>		

Codice	Elementi Manutenibili / Requisiti e Prestazioni / Controlli	Tipologia	Frequenza
01.22.R08	Requisito: Resistenza meccanica <i>Gli impianti elettrici devono essere realizzati con materiali in grado di contrastare in modo efficace il prodursi di deformazioni o rotture sotto l'azione di determinate sollecitazioni.</i>		
01.22.18.C01	Controllo: Controllo generale	Controllo a vista	ogni mese
01.22.13.C01	Controllo: Controllo generale	Controllo a vista	ogni mese
01.22.12.C01	Controllo: Controllo generale	Controllo a vista	ogni mese
01.22.09.C01	Controllo: Controllo generale	Controllo a vista	ogni mese
01.22.05.C01	Controllo: Controllo generale	Controllo a vista	ogni mese
01.22.14.C03	Controllo: Verifica messa a terra	Controllo	ogni 2 mesi
01.22.03.C01	Controllo: Controllo generale	Controllo a vista	ogni 6 mesi
01.22.15.C02	Controllo: Verifica apparecchiature di taratura e controllo	Controllo	ogni 12 mesi

### 01.23 - Impianto di riscaldamento

Codice	Elementi Manutenibili / Requisiti e Prestazioni / Controlli	Tipologia	Frequenza
<b>01.23</b>	<b>Impianto di riscaldamento</b>		
01.23.R05	Requisito: (Attitudine al) controllo della tenuta <i>Gli impianti di riscaldamento devono essere realizzati con materiali e componenti idonei ad impedire fughe dei fluidi termovettori nonché dei combustibili di alimentazione.</i>		
01.23.05.C06	Controllo: Taratura delle regolazioni	Registrazione	ogni mese
01.23.02.C01	Controllo: Controllo generale	Ispezione strumentale	ogni mese
01.23.05.C05	Controllo: Misura dei rendimenti	Ispezione strumentale	ogni 6 mesi
01.23.06.C01	Controllo: Controllo generale dei radiatori	Ispezione a vista	ogni 12 mesi
01.23.03.C01	Controllo: Controllo generale valvole	Ispezione a vista	ogni 12 mesi
<b>01.23.02</b>	<b>Pannelli radianti a pavimento in polistirene</b>		
01.23.02.R01	Requisito: Resistenza alle temperature e a sbalzi di temperature <i>I pannelli radianti ad acqua dell'impianto di riscaldamento devono essere realizzati con materiali in grado di contrastare in modo efficace il prodursi di deformazioni o rotture sotto l'azione di temperature elevate o sbalzi improvvisi delle stesse.</i>		
01.23.02.C01	Controllo: Controllo generale	Ispezione strumentale	ogni mese
<b>01.23.06</b>	<b>Radiatori</b>		
01.23.06.R03	Requisito: Resistenza meccanica <i>I radiatori degli impianti di riscaldamento devono essere realizzati con materiali in grado di contrastare in modo efficace il prodursi di deformazioni o rotture sotto l'azione di determinate sollecitazioni.</i>		
01.23.06.C01	Controllo: Controllo generale dei radiatori	Ispezione a vista	ogni 12 mesi

### 01.24 - Impianto di distribuzione acqua fredda e calda

Codice	Elementi Manutenibili / Requisiti e Prestazioni / Controlli	Tipologia	Frequenza
<b>01.24</b>	<b>Impianto di distribuzione acqua fredda e calda</b>		
01.24.R03	Requisito: (Attitudine al) controllo della tenuta <i>Gli elementi dell'impianto idrico sanitario devono essere idonei ad impedire fughe dei fluidi in circolazione per garantire la funzionalità dell'impianto.</i>		
01.24.11.C01	Controllo: Controllo generale scambiatori	Ispezione a vista	ogni 6 mesi
01.24.14.C04	Controllo: Controllo tenuta valvole	Registrazione	ogni anno
01.24.14.C03	Controllo: Controllo tenuta	Controllo a vista	ogni anno
01.24.14.C02	Controllo: Controllo manovrabilità delle valvole	Controllo	ogni 12 mesi

Codice	Elementi Manutenibili / Requisiti e Prestazioni / Controlli	Tipologia	Frequenza
01.24.13.C02	Controllo: Controllo tubazioni	Controllo a vista	ogni anno
01.24.12.C02	Controllo: Controllo gruppo di riempimento	Controllo a vista	ogni 12 mesi
01.24.12.C01	Controllo: Controllo generale	Controllo a vista	ogni 12 mesi
<b>01.24.01</b>	<b>Apparecchi sanitari e rubinetteria</b>		
01.24.01.R03	Requisito: Resistenza a manovre e sforzi d'uso <i>Gli apparecchi sanitari e la rubinetteria devono essere in grado di contrastare in modo efficace il prodursi di deformazioni o rotture in seguito ad operazioni di manovra o di utilizzo.</i>		
01.24.02.C03	Controllo: Verifica rubinetteria	Ispezione a vista	ogni mese
01.24.01.C01	Controllo: Verifica ancoraggio	Controllo a vista	ogni mese
01.24.01.R04	Requisito: Protezione dalla corrosione <i>Le superfici esposte della rubinetteria e degli apparecchi sanitari devono essere protette dagli attacchi derivanti da fenomeni di corrosione.</i>		
01.24.01.R05	Requisito: Resistenza meccanica <i>Il regolatore di getto, quando viene esposto alternativamente ad acqua calda e fredda, non deve deformarsi, deve funzionare correttamente e deve garantire che possa essere smontato e riassembleato con facilità anche manualmente.</i>		
01.24.01.C01	Controllo: Verifica ancoraggio	Controllo a vista	ogni mese
01.24.11.C01	Controllo: Controllo generale scambiatori	Ispezione a vista	ogni 6 mesi
01.24.14.C04	Controllo: Controllo tenuta valvole	Registrazione	ogni anno
01.24.14.C02	Controllo: Controllo manovrabilità delle valvole	Controllo	ogni 12 mesi
01.24.14.C01	Controllo: Controllo coibentazione	Controllo a vista	ogni 12 mesi
<b>01.24.05</b>	<b>Doccetta a pulsante</b>		
01.24.05.R01	Requisito: Resistenza a manovre e sforzi d'uso <i>La rubinetteria deve essere in grado di contrastare in modo efficace il prodursi di deformazioni o rotture in seguito ad operazioni di manovra o di utilizzo.</i>		
<b>01.24.08</b>	<b>Miscelatori meccanici</b>		
01.24.08.R02	Requisito: (Attitudine al) controllo della tenuta <i>Gli elementi del miscelatore (otturatore, se previsto, deviatore a comando manuale o automatico) devono essere idonei ad impedire fughe dei fluidi per garantire la funzionalità dell'impianto.</i>		
01.24.17.C01	Controllo: Controllo diaframma	Controllo a vista	ogni settimana
01.24.16.C03	Controllo: Controllo galleggiante	Ispezione	ogni settimana
01.24.16.C02	Controllo: Controllo livello acqua	Controllo a vista	ogni settimana
01.24.08.C01	Controllo: Controllo generale	Ispezione a vista	ogni 3 mesi
<b>01.24.11</b>	<b>Scambiatore di calore</b>		
01.24.11.R02	Requisito: (Attitudine al) controllo della tenuta <i>Gli scambiatori di calore devono essere in grado di evitare fughe dei fluidi termovettori in circolazione in modo da assicurare la durata e la funzionalità nel tempo.</i>		
01.24.11.R05	Requisito: Resistenza meccanica <i>Gli scambiatori di calore devono essere realizzati con materiali atti a contrastare in modo efficace il prodursi di deformazioni o rotture sotto l'azione di determinate sollecitazioni.</i>		
<b>01.24.12</b>	<b>Serbatoi di accumulo</b>		
01.24.12.R01	Requisito: (Attitudine al) controllo della tenuta <i>Gli elementi costituenti i serbatoi devono essere in grado di evitare fughe dei fluidi di alimentazione in modo da assicurare la durata e la funzionalità nel tempo.</i>		
<b>01.24.13</b>	<b>Tubazioni multistrato</b>		



Codice	Elementi Manutenibili / Requisiti e Prestazioni / Controlli	Tipologia	Frequenza
01.24.13.R01	Requisito: Resistenza allo scollamento <i>Gli strati intermedi della tubazione devono resistere allo scollamento per evitare i problemi di tenuta.</i>		
01.24.13.C01	Controllo: Controllo tenuta strati	Registrazione	ogni anno
<b>01.24.14</b>	<b>Tubi in acciaio zincato</b>		
01.24.14.R03	Requisito: Resistenza alle temperature e a sbalzi di temperature <i>Le tubazioni e gli elementi accessori devono essere in grado di contrastare in modo efficace il prodursi di deformazioni o rotture sotto l'azione di temperature elevate o a sbalzi delle stesse. Per tale scopo possono essere dotati di adeguati rivestimenti.</i>		
01.24.14.R04	Requisito: Resistenza meccanica <i>Le tubazioni e gli elementi accessori quali valvole e rubinetti devono essere in grado di contrastare in modo efficace il prodursi di deformazioni o rotture sotto l'azione di determinate sollecitazioni.</i>		
01.24.14.R05	Requisito: Stabilità chimico reattiva <i>Le tubazioni e gli elementi accessori quali valvole e rubinetti devono essere in grado di mantenere inalterate nel tempo le proprie caratteristiche chimico-fisiche.</i>		
<b>01.24.20</b>	<b>Tubi in polipropilene (PP)</b>		
01.24.20.R03	Requisito: Resistenza agli urti <i>Le tubazioni devono essere in grado di contrastare in modo efficace il prodursi di deformazioni o rotture sotto l'azione di determinate sollecitazioni.</i>		
01.24.20.R04	Requisito: Resistenza meccanica <i>Le tubazioni e gli elementi accessori quali valvole e rubinetti devono essere in grado di contrastare in modo efficace il prodursi di deformazioni o rotture sotto l'azione di determinate sollecitazioni.</i>		
<b>01.24.21</b>	<b>Tubi in polietilene alta densità (PEAD)</b>		
01.24.21.R03	Requisito: Resistenza meccanica <i>Le tubazioni e gli elementi accessori quali valvole e rubinetti devono essere in grado di contrastare in modo efficace il prodursi di deformazioni o rotture sotto l'azione di determinate sollecitazioni.</i>		
<b>01.24.22</b>	<b>Tubo multistrato in PEX-AL-PEX</b>		
01.24.22.R03	Requisito: Resistenza meccanica <i>Le tubazioni e gli elementi accessori quali valvole e rubinetti devono essere in grado di contrastare in modo efficace il prodursi di deformazioni o rotture sotto l'azione di determinate sollecitazioni.</i>		

## 01.25 - Impianto di smaltimento acque meteoriche

Codice	Elementi Manutenibili / Requisiti e Prestazioni / Controlli	Tipologia	Frequenza
<b>01.25.01</b>	<b>Canali di gronda e pluviali in lamiera metallica</b>		
01.25.01.R02	Requisito: Resistenza al vento <i>I canali di gronda e le pluviali devono resistere alle azioni e depressioni del vento tale da non compromettere la stabilità e la funzionalità dell'intero impianto di smaltimento acque.</i>		
01.25.01.C01	Controllo: Controllo generale	Controllo a vista	ogni 6 mesi
<b>01.25.02</b>	<b>Collettori di scarico</b>		
01.25.02.R01	Requisito: (Attitudine al) controllo della tenuta <i>I collettori fognari devono essere idonei ad impedire fughe dei fluidi assicurando così la durata e la funzionalità nel tempo.</i>		
01.25.03.C01	Controllo: Controllo generale	Ispezione	ogni 12 mesi

Codice	Elementi Manutenibili / Requisiti e Prestazioni / Controlli	Tipologia	Frequenza
01.25.02.C01	Controllo: Controllo generale	Ispezione	ogni 12 mesi
01.25.02.R03	Requisito: Resistenza alle temperature e a sbalzi di temperatura <i>I collettori fognari devono essere in grado di contrastare in modo efficace il prodursi di deformazioni o rotture se sottoposti all'azione di temperature elevate o a sbalzi delle stesse.</i>		
01.25.04.C01	Controllo: Controllo generale	Controllo a vista	ogni 6 mesi
<b>01.25.03</b>	<b>Pozzetti e caditoie</b>		
01.25.03.R02	Requisito: (Attitudine al) controllo della tenuta <i>Le caditoie ed i relativi dispositivi di tenuta devono essere idonei ad impedire fughe dei fluidi assicurando così la durata e la funzionalità nel tempo.</i>		
01.25.03.R05	Requisito: Resistenza alle temperature e a sbalzi di temperatura <i>I pozzetti ed i relativi dispositivi di tenuta devono essere in grado di contrastare in modo efficace il prodursi di deformazioni o rotture se sottoposti all'azione di temperature elevate o a sbalzi delle stesse.</i>		
01.25.03.R06	Requisito: Resistenza meccanica <i>Le caditoie ed i pozzetti devono essere in grado di contrastare in modo efficace il prodursi di deformazioni o rotture sotto l'azione di determinate sollecitazioni in modo da garantire la funzionalità dell'impianto.</i>		
01.25.05.C01	Controllo: Controllo generale	Ispezione a vista	ogni 6 mesi
<b>01.25.05</b>	<b>Supporti per canali di gronda</b>		
01.25.05.R01	Requisito: Resistenza alla corrosione <i>I supporti per gronda di acciaio devono essere in grado di contrastare in modo efficace il prodursi di fenomeni di corrosione.</i>		
01.25.05.C01	Controllo: Controllo generale	Ispezione a vista	ogni 6 mesi
01.25.05.R02	Requisito: Resistenza meccanica <i>I supporti per canali di gronda devono essere in grado di non subire disgregazioni se sottoposti all'azione di carichi accidentali.</i>		

### 01.26 - Impianto di smaltimento acque reflue

Codice	Elementi Manutenibili / Requisiti e Prestazioni / Controlli	Tipologia	Frequenza
<b>01.26.03</b>	<b>Pozzetti di scarico</b>		
01.26.03.R04	Requisito: Resistenza meccanica <i>Le caditoie ed i pozzetti devono essere in grado di contrastare in modo efficace il prodursi di deformazioni o rotture sotto l'azione di determinate sollecitazioni.</i>		
<b>01.26.04</b>	<b>Pozzetti e caditoie</b>		
01.26.04.R05	Requisito: Resistenza alle temperature e a sbalzi di temperatura <i>I pozzetti ed i relativi dispositivi di tenuta devono essere in grado di contrastare in modo efficace il prodursi di deformazioni o rotture se sottoposti all'azione di temperature elevate o a sbalzi delle stesse.</i>		
01.26.04.R06	Requisito: Resistenza meccanica <i>Le caditoie ed i pozzetti devono essere in grado di contrastare in modo efficace il prodursi di deformazioni o rotture sotto l'azione di determinate sollecitazioni in modo da garantire la funzionalità dell'impianto.</i>		

### 01.28 - Impianto fotovoltaico

Codice	Elementi Manutenibili / Requisiti e Prestazioni / Controlli	Tipologia	Frequenza
<b>01.28</b>	<b>Impianto fotovoltaico</b>		

Codice	Elementi Manutenibili / Requisiti e Prestazioni / Controlli	Tipologia	Frequenza
01.28.R04	Requisito: Resistenza meccanica <i>Gli impianti fotovoltaici devono essere realizzati con materiali in grado di contrastare in modo efficace il prodursi di deformazioni o rotture sotto l'azione di determinate sollecitazioni.</i>		
01.28.02.C01	Controllo: Controllo generale	Controllo a vista	ogni mese
01.28.08.C02	Controllo: Verifica messa a terra	Controllo	ogni 2 mesi
<b>01.28.03</b>	<b>Conduttori di protezione</b>		
01.28.03.R01	Requisito: Resistenza alla corrosione <i>Gli elementi ed i materiali del sistema dei conduttori di protezione devono essere in grado di contrastare in modo efficace il prodursi di fenomeni di corrosione.</i>		
<b>01.28.17</b>	<b>Sistema di dispersione</b>		
01.28.17.R01	Requisito: Resistenza alla corrosione <i>Gli elementi ed i materiali del sistema di dispersione dell'impianto devono essere in grado di contrastare in modo efficace il prodursi di fenomeni di corrosione.</i>		
<b>01.28.18</b>	<b>Sistema di equipotenzializzazione</b>		
01.28.18.R01	Requisito: Resistenza alla corrosione <i>Il sistema di equipotenzializzazione dell'impianto deve essere in grado di contrastare in modo efficace il prodursi di fenomeni di corrosione.</i>		
<b>01.28.20</b>	<b>Strutture di sostegno</b>		
01.28.20.R01	Requisito: Resistenza alla corrosione <i>Le strutture di sostegno devono essere in grado di contrastare in modo efficace il prodursi di fenomeni di corrosione.</i>		
01.28.20.R02	Requisito: Resistenza meccanica <i>Le strutture di sostegno devono essere in grado di non subire disgregazioni se sottoposte all'azione di carichi accidentali.</i>		
01.28.20.C01	Controllo: Controllo generale	Ispezione a vista	ogni 6 mesi

## 01.29 - Impianto di messa a terra

Codice	Elementi Manutenibili / Requisiti e Prestazioni / Controlli	Tipologia	Frequenza
<b>01.29</b>	<b>Impianto di messa a terra</b>		
01.29.R01	Requisito: Resistenza meccanica <i>Gli elementi ed i materiali dell'impianto di messa a terra devono essere in grado di contrastare in modo efficace il prodursi di deformazioni o rotture.</i>		
01.29.01.C01	Controllo: Controllo generale	Ispezione strumentale	ogni mese
01.29.05.C01	Controllo: Controllo generale	Ispezione a vista	ogni 12 mesi
01.29.04.C01	Controllo: Controllo generale	Ispezione a vista	ogni 12 mesi
<b>01.29.01</b>	<b>Conduttori di protezione</b>		
01.29.01.R01	Requisito: Resistenza alla corrosione <i>Gli elementi ed i materiali del sistema di dispersione dell'impianto di messa a terra devono essere in grado di contrastare in modo efficace il prodursi di fenomeni di corrosione.</i>		
01.29.01.C01	Controllo: Controllo generale	Ispezione strumentale	ogni mese
01.29.05.C01	Controllo: Controllo generale	Ispezione a vista	ogni 12 mesi
01.29.04.C01	Controllo: Controllo generale	Ispezione a vista	ogni 12 mesi
<b>01.29.04</b>	<b>Sistema di dispersione</b>		
01.29.04.R01	Requisito: Resistenza alla corrosione		

Codice	Elementi Manutenibili / Requisiti e Prestazioni / Controlli	Tipologia	Frequenza
	<i>Gli elementi ed i materiali del sistema di dispersione dell'impianto di messa a terra devono essere in grado di contrastare in modo efficace il prodursi di fenomeni di corrosione.</i>		
<b>01.29.05</b>	<b>Sistema di equipotenzializzazione</b>		
01.29.05.R01	Requisito: Resistenza alla corrosione  <i>Il sistema di equipotenzializzazione dell'impianto di messa a terra deve essere in grado di contrastare in modo efficace il prodursi di fenomeni di corrosione.</i>		

### 01.30 - Impianto di sicurezza e antincendio

Codice	Elementi Manutenibili / Requisiti e Prestazioni / Controlli	Tipologia	Frequenza
<b>01.30.02</b>	<b>Apparecchiatura di alimentazione</b>		
01.30.02.R04	Requisito: Resistenza alla corrosione  <i>I materiali ed i componenti della apparecchiatura di alimentazione devono essere in grado di contrastare in modo efficace il prodursi di fenomeni di corrosione.</i>		
01.30.02.C01	Controllo: Controllo generale	Ispezione a vista	ogni 7 giorni
01.30.53.C01	Controllo: Controllo dispositivi	Ispezione a vista	ogni 3 mesi
01.30.13.C01	Controllo: Controllo dispositivi	Ispezione a vista	ogni 3 mesi
01.30.49.C01	Controllo: Controllo generale	Ispezione a vista	ogni 6 mesi
01.30.46.C01	Controllo: Controllo generale	Ispezione a vista	ogni 6 mesi
01.30.44.C01	Controllo: Controllo generale	Ispezione a vista	ogni 6 mesi
01.30.31.C02	Controllo: Controllo generale naspi	Ispezione a vista	ogni 6 mesi
01.30.24.C01	Controllo: Controllo generale idranti	Ispezione a vista	ogni 6 mesi
01.30.23.C01	Controllo: Controllo generale idranti	Ispezione a vista	ogni 6 mesi
<b>01.30.08</b>	<b>Centrale di controllo e segnalazione</b>		
01.30.08.R07	Requisito: Resistenza meccanica  <i>I materiali ed i componenti della centrale di controllo e segnalazione devono essere in grado di contrastare in modo efficace il prodursi di deformazioni o rotture nelle condizioni prevedibili di impiego.</i>		
01.30.53.C02	Controllo: Controllo centrale	Ispezione a vista	ogni 7 giorni
01.30.08.C01	Controllo: Controllo generale	Ispezione a vista	ogni 7 giorni
01.30.49.C01	Controllo: Controllo generale	Ispezione a vista	ogni 6 mesi
01.30.48.C01	Controllo: Controllo generale	Controllo a vista	ogni 6 mesi
01.30.46.C01	Controllo: Controllo generale	Ispezione a vista	ogni 6 mesi
01.30.44.C01	Controllo: Controllo generale	Ispezione a vista	ogni 6 mesi
01.30.55.C05	Controllo: Controllo tenuta valvole	Registrazione	ogni 12 mesi
01.30.55.C03	Controllo: Controllo della manovrabilità valvole	Controllo	ogni 12 mesi
01.30.55.C02	Controllo: Controllo coibentazione	Controllo a vista	ogni 12 mesi
<b>01.30.09</b>	<b>Chiusure antincendio vetrate</b>		
01.30.09.R01	Requisito: Resistenza agli urti  <i>Le chiusure antincendio vetrate dovranno essere in grado di sopportare urti che non debbono comprometterne la stabilità.</i>		
<b>01.30.13</b>	<b>Contatti magnetici</b>		
01.30.13.R01	Requisito: Resistenza alla corrosione  <i>I contatti magnetici devono essere realizzati con materiali idonei ad evitare fenomeni di corrosione per non compromettere il buon funzionamento dell'intero apparato.</i>		
<b>01.30.15</b>	<b>Estintori a polvere</b>		
01.30.15.R02	Requisito: (Attitudine al) controllo della tenuta		

Codice	Elementi Manutenibili / Requisiti e Prestazioni / Controlli	Tipologia	Frequenza
	<i>Gli estintori, indipendentemente dall'agente estinguente utilizzato, devono essere in grado di evitare fughe degli agenti stessi.</i>		
01.30.18.C01	Controllo: Controllo carica	Controllo a vista	ogni mese
01.30.17.C01	Controllo: Controllo carica	Controllo a vista	ogni mese
01.30.16.C01	Controllo: Controllo carica	Controllo a vista	ogni mese
01.30.15.C01	Controllo: Controllo carica	Controllo a vista	ogni mese
01.30.31.C02	Controllo: Controllo generale naspi	Ispezione a vista	ogni 6 mesi
01.30.18.C03	Controllo: Controllo tenuta valvole	Registrazione	ogni 6 mesi
01.30.17.C03	Controllo: Controllo tenuta valvole	Registrazione	ogni 6 mesi
01.30.16.C03	Controllo: Controllo tenuta valvole	Registrazione	ogni 6 mesi
01.30.15.C03	Controllo: Controllo tenuta valvole	Registrazione	ogni 6 mesi
01.30.15.R05	Requisito: Resistenza alla corrosione <i>Gli estintori devono essere in grado di contrastare in modo efficace il prodursi di fenomeni di corrosione.</i>		
01.30.15.R06	Requisito: Resistenza meccanica <i>Gli estintori devono essere in grado di contrastare in modo efficace il prodursi di deformazioni o rotture sotto l'azione di determinate sollecitazioni.</i>		
<b>01.30.16</b>	<b>Estintori a schiuma</b>		
01.30.16.R02	Requisito: (Attitudine al) controllo della tenuta <i>Gli estintori indipendentemente dall'agente estinguente utilizzato devono essere in grado di evitare fughe degli agenti stessi.</i>		
01.30.16.R05	Requisito: Resistenza alla corrosione <i>Gli estintori devono essere in grado di contrastare in modo efficace il prodursi di fenomeni di corrosione.</i>		
01.30.16.R06	Requisito: Resistenza meccanica <i>Gli estintori devono essere in grado di contrastare in modo efficace il prodursi di deformazioni o rotture sotto l'azione di determinate sollecitazioni.</i>		
<b>01.30.17</b>	<b>Estintori ad acqua</b>		
01.30.17.R02	Requisito: (Attitudine al) controllo della tenuta <i>Gli estintori indipendentemente dall'agente estinguente utilizzato devono essere in grado di evitare fughe degli agenti stessi.</i>		
01.30.17.R05	Requisito: Resistenza alla corrosione <i>Gli estintori devono essere in grado di contrastare in modo efficace il prodursi di fenomeni di corrosione.</i>		
01.30.17.R06	Requisito: Resistenza meccanica <i>Gli estintori devono essere in grado di contrastare in modo efficace il prodursi di deformazioni o rotture sotto l'azione di determinate sollecitazioni.</i>		
<b>01.30.18</b>	<b>Estintori ad anidride carbonica</b>		
01.30.18.R02	Requisito: (Attitudine al) controllo della tenuta <i>Gli estintori indipendentemente dall'agente estinguente utilizzato, devono essere in grado di evitare fughe degli agenti stessi.</i>		
01.30.18.R05	Requisito: Resistenza alla corrosione <i>Gli estintori devono essere in grado di contrastare in modo efficace il prodursi di fenomeni di corrosione.</i>		
01.30.18.R06	Requisito: Resistenza meccanica <i>Gli estintori devono essere in grado di contrastare in modo efficace il prodursi di deformazioni o rotture sotto l'azione di determinate sollecitazioni.</i>		
<b>01.30.19</b>	<b>Evacuatori di fumo e di calore per coperture</b>		
01.30.19.R03	Requisito: Resistenza al calore		

Codice	Elementi Manutenibili / Requisiti e Prestazioni / Controlli	Tipologia	Frequenza
	<i>Gli evacuatori di fumo e di calore devono essere realizzati con materiali tali da avere un adeguato grado di resistenza se sottoposti a sbalzi di temperatura con successivo propagarsi di calore.</i>		
<b>01.30.20</b>	<b>Evacuatori di fumo e di calore per parete</b>		
01.30.20.R02	Requisito: Resistenza al calore  <i>Gli evacuatori di fumo e di calore devono essere realizzati con materiali tali da avere un adeguato grado di resistenza se sottoposti a sbalzi di temperatura con successivo propagarsi di calore.</i>		
<b>01.30.21</b>	<b>Griglia di aerazione REI</b>		
01.30.21.R02	Requisito: (Attitudine al) controllo della tenuta  <i>I canali e le griglie devono essere realizzati con materiali e componenti idonei ad impedire fughe dei fluidi.</i>		
<b>01.30.23</b>	<b>Idranti a colonna soprasuolo</b>		
01.30.23.R01	Requisito: (Attitudine al) controllo della tenuta  <i>Gli idranti devono essere idonei ad impedire fughe dei fluidi in modo da assicurare la durata e la funzionalità nel tempo.</i>		
01.30.23.R03	Requisito: Resistenza meccanica  <i>Gli idranti devono essere in grado di contrastare in modo efficace il prodursi di deformazioni o rotture sotto l'azione di determinate sollecitazioni.</i>		
<b>01.30.24</b>	<b>Idranti a muro</b>		
01.30.24.R01	Requisito: (Attitudine al) controllo della tenuta  <i>Gli idranti devono essere idonei ad impedire fughe dei fluidi in modo da assicurare la durata e la funzionalità nel tempo.</i>		
01.30.24.R03	Requisito: Resistenza meccanica  <i>Gli idranti devono essere in grado di contrastare in modo efficace il prodursi di deformazioni o rotture sotto l'azione di determinate sollecitazioni.</i>		
<b>01.30.31</b>	<b>Naspi</b>		
01.30.31.R02	Requisito: (Attitudine al) controllo della tenuta  <i>I naspi devono essere idonei ad impedire fughe dei fluidi di alimentazione, in modo da assicurare la durata e la funzionalità nel tempo.</i>		
01.30.31.R03	Requisito: Resistenza a manovre e sforzi d'uso  <i>I naspi ed i relativi accessori devono essere in grado di contrastare in modo efficace il prodursi di deformazioni o rotture in seguito ad operazioni di manovra o di utilizzo.</i>		
01.30.31.R04	Requisito: Resistenza meccanica  <i>I naspi devono essere in grado di contrastare in modo efficace il prodursi di deformazioni o rotture sotto l'azione di determinate sollecitazioni.</i>		
<b>01.30.39</b>	<b>Rivelatore a laser</b>		
01.30.39.R04	Requisito: Resistenza a sbalzi di temperatura  <i>I rivelatori di fumo devono essere in grado di resistere a sbalzi della temperatura ambiente senza perciò compromettere il loro funzionamento.</i>		
01.30.39.R07	Requisito: Resistenza meccanica  <i>I rivelatori di fumo devono essere in grado di contrastare in modo efficace il prodursi di deformazioni o rotture sotto l'azione di determinate sollecitazioni.</i>		
<b>01.30.40</b>	<b>Rivelatore ad aspirazione (ASD)</b>		
01.30.40.R01	Requisito: Resistenza a sbalzi di temperatura		

Codice	Elementi Manutenibili / Requisiti e Prestazioni / Controlli	Tipologia	Frequenza
	<i>Le camere di analisi ed i relativi rivelatori devono essere in grado di resistere a sbalzi della temperatura dei canali senza perciò compromettere il loro funzionamento.</i>		
<b>01.30.41</b>	<b>Rivelatore lineare</b>		
01.30.41.R04	Requisito: Resistenza a sbalzi di temperatura <i>I rivelatori di fumo devono essere in grado di resistere a sbalzi della temperatura ambiente senza perciò compromettere il loro funzionamento.</i>		
01.30.41.R07	Requisito: Resistenza meccanica <i>I rivelatori di fumo devono essere in grado di contrastare in modo efficace il prodursi di deformazioni o rotture sotto l'azione di determinate sollecitazioni.</i>		
<b>01.30.43</b>	<b>Rivelatori di allagamento</b>		
01.30.43.R01	Requisito: Resistenza a sbalzi di temperatura <i>I rivelatori devono essere in grado di resistere a sbalzi della temperatura senza per ciò compromettere il loro funzionamento.</i>		
<b>01.30.44</b>	<b>Rivelatori di calore</b>		
01.30.44.R01	Requisito: Resistenza a sbalzi di temperatura <i>I rivelatori di calore devono essere in grado di resistere a sbalzi della temperatura ambiente senza perciò compromettere il loro funzionamento.</i>		
01.30.44.R02	Requisito: Resistenza alla corrosione <i>I rivelatori di calore devono essere in grado di contrastare in modo efficace il prodursi di fenomeni di corrosione.</i>		
01.30.44.R04	Requisito: Resistenza meccanica <i>I rivelatori di calore devono essere in grado di contrastare in modo efficace il prodursi di deformazioni o rotture sotto l'azione di determinate sollecitazioni.</i>		
<b>01.30.46</b>	<b>Rivelatori di fumo</b>		
01.30.46.R02	Requisito: Resistenza a sbalzi di temperatura <i>I rivelatori di fumo devono essere in grado di resistere a sbalzi della temperatura ambiente senza perciò compromettere il loro funzionamento.</i>		
01.30.46.R06	Requisito: Resistenza meccanica <i>I rivelatori di fumo devono essere in grado di contrastare in modo efficace il prodursi di deformazioni o rotture sotto l'azione di determinate sollecitazioni.</i>		
<b>01.30.48</b>	<b>Rivelatori di monossido di carbonio</b>		
01.30.48.R03	Requisito: Resistenza a sbalzi di temperatura <i>I rivelatori di monossido di carbonio devono essere in grado di resistere a sbalzi della temperatura ambiente senza perciò compromettere il loro funzionamento.</i>		
01.30.48.R04	Requisito: Resistenza meccanica <i>I rivelatori di monossido di carbonio devono essere in grado di contrastare in modo efficace il prodursi di deformazioni o rotture sotto l'azione di determinate sollecitazioni.</i>		
<b>01.30.55</b>	<b>Tubazioni in acciaio zincato</b>		
01.30.55.R03	Requisito: Resistenza alle temperature e a sbalzi di temperature <i>Le tubazioni e gli elementi accessori dell'impianto antincendio devono essere in grado di contrastare in modo efficace il prodursi di deformazioni o rotture sotto l'azione di temperature elevate o a sbalzi delle stesse. Per tale scopo possono essere dotati di adeguati rivestimenti.</i>		
01.30.55.R04	Requisito: Resistenza meccanica		

Codice	Elementi Manutenibili / Requisiti e Prestazioni / Controlli	Tipologia	Frequenza
	<i>Le tubazioni e gli elementi accessori quali valvole e rubinetti dell'impianto antincendio devono essere in grado di contrastare in modo efficace il prodursi di deformazioni o rotture sotto l'azione di determinate sollecitazioni.</i>		

### 01.31 - Impianto antintrusione e controllo accessi

Codice	Elementi Manutenibili / Requisiti e Prestazioni / Controlli	Tipologia	Frequenza
<b>01.31</b>	<b>Impianto antintrusione e controllo accessi</b>		
01.31.R01	Requisito: Impermeabilità ai liquidi <i>Gli elementi dell'impianto antintrusione installati all'esterno devono essere in grado di evitare infiltrazioni di acqua o di umidità all'interno del sistema.</i>		
01.31.R05	Requisito: Resistenza alla corrosione <i>Gli elementi dell'impianto antintrusione devono essere in grado di contrastare in modo efficace il prodursi di fenomeni di corrosione.</i>		
01.31.04.C02	Controllo: Verifiche elettriche	Ispezione a vista	ogni 6 mesi
01.31.04.C01	Controllo: Controllo generale	Ispezione a vista	ogni 6 mesi
01.31.04.C03	Controllo: Verifiche allarmi	Ispezione a vista	ogni 12 mesi
01.31.R07	Requisito: Resistenza meccanica <i>Gli elementi dell'impianto antintrusione devono essere in grado di contrastare in modo efficace il prodursi di deformazioni o rotture che si dovessero verificare nelle condizioni di impiego.</i>		
01.31.04.C02	Controllo: Verifiche elettriche	Ispezione a vista	ogni 6 mesi
01.31.04.C01	Controllo: Controllo generale	Ispezione a vista	ogni 6 mesi
01.31.04.C03	Controllo: Verifiche allarmi	Ispezione a vista	ogni 12 mesi
<b>01.31.03</b>	<b>Attuatori di apertura</b>		
01.31.03.R02	Requisito: Resistenza a manovre e sforzi d'uso <i>Gli attuatori devono essere in grado di resistere a manovre violente e agli sforzi che possono verificarsi durante l'uso.</i>		
01.31.03.C01	Controllo: Controllo generale	Controllo a vista	ogni 6 mesi
<b>01.31.05</b>	<b>Contatti magnetici</b>		
01.31.05.R01	Requisito: Resistenza alla corrosione <i>I contatti magnetici devono essere realizzati con materiali idonei ad evitare fenomeni di corrosione per non compromettere il buon funzionamento dell'intero apparato.</i>		
01.31.05.C01	Controllo: Controllo dispositivi	Ispezione a vista	ogni 3 mesi
<b>01.31.09</b>	<b>Rilevatori di urto</b>		
01.31.09.R01	Requisito: Resistenza a sbalzi di temperatura <i>I rilevatori di urto devono essere in grado di resistere a sbalzi della temperatura ambiente senza compromettere il loro funzionamento.</i>		
01.31.09.R02	Requisito: Resistenza meccanica <i>I rilevatori di urto devono essere in grado di contrastare in modo efficace il prodursi di deformazioni o rotture sotto l'azione di determinate sollecitazioni.</i>		
01.31.09.C01	Controllo: Controllo generale	Aggiornamento	ogni 3 mesi
<b>01.31.10</b>	<b>Rivelatore a contatto di mercurio</b>		
01.31.10.R01	Requisito: Resistenza a sbalzi di temperatura <i>I rivelatori a contatto di mercurio devono essere in grado di resistere a sbalzi della temperatura ambiente senza compromettere il loro funzionamento.</i>		
<b>01.31.13</b>	<b>Rivelatori passivi all'infrarosso</b>		
01.31.13.R01	Requisito: Resistenza a sbalzi di temperatura		



Codice	Elementi Manutenibili / Requisiti e Prestazioni / Controlli	Tipologia	Frequenza
	<i>I rivelatori passivi all'infrarosso devono essere in grado di resistere a sbalzi della temperatura ambiente senza compromettere il loro funzionamento.</i>		
<b>01.31.14</b>	<b>Sensore volumetrico a doppia tecnologia</b>		
01.31.14.R01	Requisito: Resistenza a sbalzi di temperatura  <i>I sensori volumetrici a doppia tecnologia devono essere in grado di resistere a sbalzi della temperatura ambiente.</i>		

# Durabilità tecnologica

## 01 - Ampliamento Istituto di Istruzione Superiore "A. Lombardi" di Airola

### 01.02 - Strutture in elevazione in c.a.

Codice	Elementi Manutenibili / Requisiti e Prestazioni / Controlli	Tipologia	Frequenza
<b>01.02</b>	<b>Strutture in elevazione in c.a.</b>		
01.02.R07	Requisito: Durata della vita nominale (periodo di riferimento per l'azione sismica)  <i>La vita nominale di un'opera strutturale VN è intesa come il numero di anni nel quale la struttura, purché soggetta alla manutenzione ordinaria, deve potere essere usata per lo scopo al quale è destinata.</i>		

### 01.03 - Strutture in elevazione in acciaio

Codice	Elementi Manutenibili / Requisiti e Prestazioni / Controlli	Tipologia	Frequenza
<b>01.03</b>	<b>Strutture in elevazione in acciaio</b>		
01.03.R07	Requisito: Durata della vita nominale (periodo di riferimento per l'azione sismica)  <i>La vita nominale di un'opera strutturale VN è intesa come il numero di anni nel quale la struttura, purché soggetta alla manutenzione ordinaria, deve potere essere usata per lo scopo al quale è destinata.</i>		

### 01.05 - Unioni

Codice	Elementi Manutenibili / Requisiti e Prestazioni / Controlli	Tipologia	Frequenza
<b>01.05</b>	<b>Unioni</b>		
01.05.R01	Requisito: Resistenza alla corrosione  <i>Gli elementi di unione utilizzati non devono decadere in processi di corrosione.</i>		
01.05.01.C01	Controllo: Controllo generale	Revisione	ogni anno

### 01.30 - Impianto di sicurezza e antincendio

Codice	Elementi Manutenibili / Requisiti e Prestazioni / Controlli	Tipologia	Frequenza
<b>01.30.23</b>	<b>Idranti a colonna soprasuolo</b>		
01.30.23.R02	Requisito: Resistenza alla corrosione  <i>Gli idranti devono essere realizzati con materiali idonei ad evitare fenomeni di corrosione per non compromettere il buon funzionamento dell'intero apparato.</i>		
<b>01.30.24</b>	<b>Idranti a muro</b>		
01.30.24.R02	Requisito: Resistenza alla corrosione  <i>Gli idranti devono essere realizzati con materiali idonei ad evitare fenomeni di corrosione per non compromettere il buon funzionamento dell'intero apparato.</i>		
<b>01.30.31</b>	<b>Naspi</b>		
01.30.31.R05	Requisito: Resistenza alla corrosione  <i>I naspi antincendio ed i relativi accessori devono essere realizzati con materiali idonei ad evitare fenomeni di corrosione per non compromettere il buon funzionamento dell'intero apparato.</i>		
<b>01.30.39</b>	<b>Rivelatore a laser</b>		

<b>Codice</b>	<b>Elementi Manutenibili / Requisiti e Prestazioni / Controlli</b>	<b>Tipologia</b>	<b>Frequenza</b>
01.30.39.R05	Requisito: Resistenza alla corrosione <i>I rivelatori di fumo devono essere in grado di contrastare in modo efficace il prodursi di fenomeni di corrosione.</i>		
<b>01.30.41</b>	<b>Rivelatore lineare</b>		
01.30.41.R05	Requisito: Resistenza alla corrosione <i>I rivelatori di fumo devono essere in grado di contrastare in modo efficace il prodursi di fenomeni di corrosione.</i>		
<b>01.30.46</b>	<b>Rivelatori di fumo</b>		
01.30.46.R03	Requisito: Resistenza alla corrosione <i>I rivelatori di fumo devono essere in grado di contrastare in modo efficace il prodursi di fenomeni di corrosione.</i>		

# Facilità d'intervento

## 01 - Ampliamento Istituto di Istruzione Superiore "A. Lombardi" di Airola

### 01.07 - Infissi esterni

Codice	Elementi Manutenibili / Requisiti e Prestazioni / Controlli	Tipologia	Frequenza
<b>01.07</b>	<b>Infissi esterni</b>		
01.07.R05	Requisito: Pulibilità <i>Gli infissi devono consentire la rimozione di sporcizia, depositi, macchie, ecc.</i>		
01.07.01.C12	Controllo: Controllo vetri	Controllo a vista	ogni 6 mesi
01.07.01.C08	Controllo: Controllo persiane avvolgibili in plastica	Controllo a vista	ogni 12 mesi
01.07.01.C04	Controllo: Controllo guide di scorrimento	Controllo a vista	ogni 12 mesi
01.07.01.C02	Controllo: Controllo generale	Controllo a vista	ogni 12 mesi

### 01.09 - Coperture piane

Codice	Elementi Manutenibili / Requisiti e Prestazioni / Controlli	Tipologia	Frequenza
<b>01.09</b>	<b>Coperture piane</b>		
01.09.R17	Requisito: Sostituibilità <i>La copertura dovrà essere costituita da elementi tecnici e materiali che facilitano la collocazione di altri al loro posto.</i>		

### 01.10 - Coperture a tetto rovescio

Codice	Elementi Manutenibili / Requisiti e Prestazioni / Controlli	Tipologia	Frequenza
<b>01.10</b>	<b>Coperture a tetto rovescio</b>		
01.10.R17	Requisito: Sostituibilità <i>La copertura dovrà essere costituita da elementi tecnici e materiali che facilitano la collocazione di altri al loro posto.</i>		

### 01.16 - Infissi interni

Codice	Elementi Manutenibili / Requisiti e Prestazioni / Controlli	Tipologia	Frequenza
<b>01.16</b>	<b>Infissi interni</b>		
01.16.R01	Requisito: Riparabilità <i>Gli infissi dovranno essere collocati in modo da consentire il ripristino dell'integrità, la funzionalità e l'efficienza di parti ed elementi soggetti a guasti.</i>		
01.16.04.C03	Controllo: Controllo maniglia	Controllo a vista	ogni 6 mesi
01.16.04.C02	Controllo: Controllo guide di scorrimento	Controllo a vista	ogni 6 mesi
01.16.03.C03	Controllo: Controllo maniglia	Controllo a vista	ogni 6 mesi
01.16.03.C02	Controllo: Controllo guide di scorrimento	Controllo a vista	ogni 6 mesi
01.16.01.C03	Controllo: Controllo maniglia	Controllo a vista	ogni 6 mesi
01.16.01.C02	Controllo: Controllo guide di scorrimento	Controllo a vista	ogni 6 mesi
01.16.05.C04	Controllo: Controllo delle serrature	Controllo a vista	ogni 12 mesi
01.16.04.C01	Controllo: Controllo delle serrature	Controllo a vista	ogni 12 mesi
01.16.03.C01	Controllo: Controllo delle serrature	Controllo a vista	ogni 12 mesi
01.16.02.C04	Controllo: Controllo delle serrature	Controllo a vista	ogni 12 mesi

Codice	Elementi Manutenibili / Requisiti e Prestazioni / Controlli	Tipologia	Frequenza
01.16.01.C01	Controllo: Controllo delle serrature	Controllo a vista	ogni 12 mesi
01.16.R02	Requisito: Pulibilità <i>Gli infissi devono consentire la rimozione di sporczia, depositi, macchie, ecc.</i>		
01.16.05.C02	Controllo: Controllo controbocchette	Controllo	ogni mese
01.16.02.C02	Controllo: Controllo controbocchette	Aggiornamento	ogni mese
01.16.05.C08	Controllo: Controllo vetri	Controllo a vista	ogni 6 mesi
01.16.04.C05	Controllo: Controllo vetri	Controllo a vista	ogni 6 mesi
01.16.04.C02	Controllo: Controllo guide di scorrimento	Controllo a vista	ogni 6 mesi
01.16.03.C05	Controllo: Controllo vetri	Controllo a vista	ogni 6 mesi
01.16.03.C02	Controllo: Controllo guide di scorrimento	Controllo a vista	ogni 6 mesi
01.16.02.C08	Controllo: Controllo vetri	Controllo a vista	ogni 6 mesi
01.16.01.C05	Controllo: Controllo vetri	Controllo a vista	ogni 6 mesi
01.16.01.C02	Controllo: Controllo guide di scorrimento	Controllo a vista	ogni 6 mesi
01.16.04.C04	Controllo: Controllo parti in vista	Controllo a vista	ogni 12 mesi
01.16.03.C04	Controllo: Controllo parti in vista	Controllo a vista	ogni 12 mesi
01.16.01.C04	Controllo: Controllo parti in vista	Controllo a vista	ogni 12 mesi
01.16.R03	Requisito: Sostituibilità <i>Gli infissi dovranno essere realizzati e collocati in modo da consentire la loro sostituibilità, e/o la collocazione di parti ed elementi essi soggetti a guasti.</i>		
01.16.04.C05	Controllo: Controllo vetri	Controllo a vista	ogni 6 mesi
01.16.04.C03	Controllo: Controllo maniglia	Controllo a vista	ogni 6 mesi
01.16.03.C05	Controllo: Controllo vetri	Controllo a vista	ogni 6 mesi
01.16.03.C03	Controllo: Controllo maniglia	Controllo a vista	ogni 6 mesi
01.16.01.C05	Controllo: Controllo vetri	Controllo a vista	ogni 6 mesi
01.16.01.C03	Controllo: Controllo maniglia	Controllo a vista	ogni 6 mesi
<b>01.16.02</b>	<b>Porte antipanico</b>		
01.16.02.R05	Requisito: Sostituibilità per porte antipanico <i>Le porte antipanico dovranno essere realizzate e collocate in modo da consentire la loro sostituibilità, e/o la collocazione di parti ed elementi essi soggetti a guasti.</i>		
01.16.02.C08	Controllo: Controllo vetri	Controllo a vista	ogni 6 mesi
<b>01.16.05</b>	<b>Porte tagliafuoco</b>		
01.16.05.R05	Requisito: Sostituibilità per porte tagliafuoco <i>Le porte tagliafuoco dovranno essere realizzate e collocate in modo da consentire la loro sostituibilità, e/o la collocazione di parti ed elementi essi soggetti a guasti.</i>		
01.16.05.C08	Controllo: Controllo vetri	Controllo a vista	ogni 6 mesi

## 01.21 - Ascensori e montacarichi

Codice	Elementi Manutenibili / Requisiti e Prestazioni / Controlli	Tipologia	Frequenza
<b>01.21.21</b>	<b>Quadro di manovra</b>		
01.21.21.R02	Requisito: Accessibilità <i>I quadri di manovra degli ascensori devono essere facilmente accessibili per consentire un facile utilizzo sia nel normale funzionamento sia in caso di guasti.</i>		
01.21.21.C01	Controllo: Controllo generale	Aggiornamento	ogni 6 mesi
01.21.21.R03	Requisito: Identificabilità		

Codice	Elementi Manutenibili / Requisiti e Prestazioni / Controlli	Tipologia	Frequenza
01.21.21.C02	<i>I quadri e le cabine elettriche devono essere facilmente identificabili per consentire un facile utilizzo. Deve essere presente un cartello sul quale sono riportate le funzioni degli interruttori nonché le azioni da compiere in caso di emergenza su persone colpite da folgorazione.</i> Controllo: Verifica apparecchiature di taratura e controllo	Aggiornamento	ogni 6 mesi

## 01.22 - Impianto elettrico

Codice	Elementi Manutenibili / Requisiti e Prestazioni / Controlli	Tipologia	Frequenza
<b>01.22</b>	<b>Impianto elettrico</b>		
01.22.R07	Requisito: Montabilità/Smontabilità <i>Gli elementi costituenti l'impianto elettrico devono essere atti a consentire la collocazione in opera di altri elementi in caso di necessità.</i>		
01.22.05.C02	Controllo: Controllo led di segnalazione	Controllo	ogni settimana
01.22.18.C01	Controllo: Controllo generale	Controllo a vista	ogni mese
01.22.13.C01	Controllo: Controllo generale	Controllo a vista	ogni mese
01.22.12.C01	Controllo: Controllo generale	Controllo a vista	ogni mese
01.22.09.C01	Controllo: Controllo generale	Controllo a vista	ogni mese
01.22.05.C01	Controllo: Controllo generale	Controllo a vista	ogni mese
01.22.11.C02	Controllo: Controllo serraggio	Controllo	ogni 6 mesi
01.22.02.C02	Controllo: Controllo serraggio	Controllo	ogni 6 mesi
01.22.15.C01	Controllo: Controllo generale	Controllo a vista	ogni 12 mesi
<b>01.22.14</b>	<b>Quadri di bassa tensione</b>		
01.22.14.R01	Requisito: Accessibilità <i>I quadri devono essere facilmente accessibili per consentire un facile utilizzo sia nel normale funzionamento sia in caso di guasti.</i>		
01.22.14.R02	Requisito: Identificabilità <i>I quadri devono essere facilmente identificabili per consentire un facile utilizzo. Deve essere presente un cartello sul quale sono riportate le funzioni degli interruttori nonché le azioni da compiere in caso di emergenza su persone colpite da folgorazione.</i>		
<b>01.22.15</b>	<b>Quadri di media tensione</b>		
01.22.15.R01	Requisito: Accessibilità <i>I quadri devono essere facilmente accessibili per consentire un facile utilizzo sia nel normale funzionamento sia in caso di guasti.</i>		
01.22.15.R02	Requisito: Identificabilità <i>I quadri devono essere facilmente identificabili per consentire un facile utilizzo. Deve essere presente un cartello sul quale sono riportate le funzioni degli interruttori nonché le azioni da compiere in caso di emergenza su persone colpite da folgorazione.</i>		

## 01.28 - Impianto fotovoltaico

Codice	Elementi Manutenibili / Requisiti e Prestazioni / Controlli	Tipologia	Frequenza
<b>01.28</b>	<b>Impianto fotovoltaico</b>		
01.28.R07	Requisito: Montabilità/Smontabilità <i>Gli elementi costituenti l'impianto fotovoltaico devono essere atti a consentire la collocazione in opera di altri elementi in caso di necessità.</i>		
01.28.02.C01	Controllo: Controllo generale	Controllo a vista	ogni mese
<b>01.28.11</b>	<b>Quadro elettrico</b>		
01.28.11.R01	Requisito: Accessibilità		

Codice	Elementi Manutenibili / Requisiti e Prestazioni / Controlli	Tipologia	Frequenza
	<i>I quadri devono essere facilmente accessibili per consentire un facile utilizzo sia nel normale funzionamento sia in caso di guasti.</i>		
01.28.11.R02	Requisito: Identificabilità <i>I quadri devono essere facilmente identificabili per consentire un facile utilizzo. Deve essere presente un cartello sul quale sono riportate le funzioni degli interruttori nonché le azioni da compiere in caso di emergenza su persone colpite da folgorazione.</i>		

### 01.30 - Impianto di sicurezza e antincendio

Codice	Elementi Manutenibili / Requisiti e Prestazioni / Controlli	Tipologia	Frequenza
<b>01.30.08</b>	<b>Centrale di controllo e segnalazione</b>		
01.30.08.R01	Requisito: Accessibilità segnalazioni <i>Nella centrale di controllo e segnalazione devono essere previsti quattro livelli di accesso per la segnalazione e il controllo.</i>		
01.30.53.C02	Controllo: Controllo centrale	Ispezione a vista	ogni 7 giorni
01.30.08.C01	Controllo: Controllo generale	Ispezione a vista	ogni 7 giorni
<b>01.30.42</b>	<b>Rivelatore manuale di incendio</b>		
01.30.42.R01	Requisito: Comodità d'uso e manovra <i>I rivelatori manuali d'incendio devono essere facilmente individuabili e raggiungibili in caso di necessità.</i>		

# Funzionalità d'uso

## 01 - Ampliamento Istituto di Istruzione Superiore "A. Lombardi" di Airola

### 01.21 - Ascensori e montacarichi

Codice	Elementi Manutenibili / Requisiti e Prestazioni / Controlli	Tipologia	Frequenza
<b>01.21</b>	<b>Ascensori e montacarichi</b>		
01.21.R01	Requisito: Affidabilità <i>Gli elementi costituenti gli ascensori e/o i montacarichi devono funzionare senza causare pericoli sia in condizioni normali sia in caso di emergenza.</i>		
01.21.10.C06	Controllo: Controllo fotocellule	Controllo	ogni mese
01.21.06.C01	Controllo: Controllo generale	Ispezione	ogni mese
01.21.07.C01	Controllo: Controllo generale	Ispezione a vista	ogni mese
01.21.07.C02	Controllo: Controllo inverter	Ispezione a vista	ogni mese
01.21.10.C01	Controllo: Controllo degli ammortizzatori	Ispezione a vista	ogni mese
01.21.10.C02	Controllo: Controllo dei dispositivi di blocco	Ispezione a vista	ogni mese
01.21.10.C03	Controllo: Controllo del paracadute	Ispezione a vista	ogni mese
01.21.01.C01	Controllo: Controllo generale	Ispezione	ogni mese
01.21.10.C05	Controllo: Controllo limitatore di velocità	Ispezione a vista	ogni mese
01.21.19.C02	Controllo: Controllo generale	Ispezione	ogni mese
01.21.16.C01	Controllo: Controllo generale	Ispezione a vista	ogni mese
01.21.17.C01	Controllo: Controllo degli ammortizzatori	Ispezione a vista	ogni mese
01.21.17.C02	Controllo: Controllo dei dispositivi di blocco	Ispezione a vista	ogni mese
01.21.17.C03	Controllo: Controllo del paracadute	Ispezione a vista	ogni mese
01.21.17.C04	Controllo: Controllo generale	Ispezione a vista	ogni mese
01.21.17.C05	Controllo: Controllo limitatore di velocità	Ispezione a vista	ogni mese
01.21.10.C04	Controllo: Controllo generale	Ispezione a vista	ogni mese
<b>01.21.01</b>	<b>Ascensore panoramico</b>		
01.21.01.R01	Requisito: Comodità di uso e manovra <i>Le aperture del vano che consentono l'accesso alla cabina devono presentare caratteristiche di facilità di uso, di funzionalità e di manovrabilità.</i>		
01.21.19.C02	Controllo: Controllo generale	Ispezione	ogni mese
01.21.06.C01	Controllo: Controllo generale	Ispezione	ogni mese
01.21.01.C01	Controllo: Controllo generale	Ispezione	ogni mese
01.21.19.C03	Controllo: Controllo maniglia	Aggiornamento	ogni 6 mesi
01.21.19.C01	Controllo: Controllo delle serrature	Aggiornamento	ogni 6 mesi
<b>01.21.02</b>	<b>Ammortizzatori della cabina</b>		
01.21.02.R01	Requisito: Efficienza <i>Gli ammortizzatori delle cabine ascensore devono funzionare correttamente senza causare pericoli per l'utilizzo della cabina.</i>		
01.21.02.C01	Controllo: Controllo generale	Ispezione	ogni 6 mesi
<b>01.21.06</b>	<b>Cabina</b>		
01.21.06.R01	Requisito: Comodità di uso e manovra <i>Le aperture del vano che consentono l'accesso alla cabina devono presentare caratteristiche di facilità di uso, di funzionalità e di manovrabilità.</i>		



Codice	Elementi Manutenibili / Requisiti e Prestazioni / Controlli	Tipologia	Frequenza
<b>01.21.10</b>	<b>Elevatore idraulico per interni ed esterni</b>		
01.21.10.R02	Requisito: (Attitudine al) controllo della velocità <i>I macchinari e gli elementi che li costituiscono devono essere in grado di controllare i valori della velocità di discesa della cabina, sia nel normale funzionamento sia in caso di emergenza.</i>		
<b>01.21.16</b>	<b>Macchinari elettromeccanici</b>		
01.21.16.R01	Requisito: (Attitudine al) controllo della velocità <i>I macchinari e gli elementi che li costituiscono devono essere in grado di controllare i valori della velocità di discesa della cabina, sia nel normale funzionamento sia in caso di emergenza.</i>		
<b>01.21.17</b>	<b>Macchinari oleodinamici</b>		
01.21.17.R02	Requisito: (Attitudine al) controllo della velocità <i>I macchinari e gli elementi che li costituiscono devono essere in grado di controllare i valori della velocità di discesa della cabina, sia nel normale funzionamento sia in caso di emergenza.</i>		
<b>01.21.19</b>	<b>Porte di piano</b>		
01.21.19.R01	Requisito: Comodità di uso e manovra <i>Le porte di piano che consentono l'accesso dai pianerottoli alla cabina devono presentare caratteristiche di facilità di uso, di funzionalità e di manovrabilità.</i>		

## 01.22 - Impianto elettrico

Codice	Elementi Manutenibili / Requisiti e Prestazioni / Controlli	Tipologia	Frequenza
<b>01.22</b>	<b>Impianto elettrico</b>		
01.22.R02	Requisito: (Attitudine al) controllo delle dispersioni elettriche <i>Per evitare qualsiasi pericolo di folgorazione alle persone, causato da un contatto diretto, i componenti degli impianti elettrici devono essere dotati di collegamenti equipotenziali con l'impianto di terra dell'edificio.</i>		
01.22.18.C01	Controllo: Controllo generale	Controllo a vista	ogni mese
01.22.13.C01	Controllo: Controllo generale	Controllo a vista	ogni mese
01.22.12.C01	Controllo: Controllo generale	Controllo a vista	ogni mese
01.22.09.C01	Controllo: Controllo generale	Controllo a vista	ogni mese
01.22.05.C01	Controllo: Controllo generale	Controllo a vista	ogni mese
01.22.14.C01	Controllo: Controllo centralina di rifasamento	Controllo a vista	ogni 2 mesi
01.22.08.C01	Controllo: Controllo generale inverter	Ispezione strumentale	ogni 2 mesi
01.22.17.C01	Controllo: Controllo generale	Ispezione a vista	ogni 6 mesi
01.22.16.C01	Controllo: Controllo generale	Ispezione a vista	ogni 6 mesi
01.22.14.C04	Controllo: Verifica protezioni	Ispezione a vista	ogni 6 mesi
01.22.10.C01	Controllo: Controllo della tensione	Ispezione strumentale	ogni 6 mesi
01.22.15.C01	Controllo: Controllo generale	Controllo a vista	ogni 12 mesi
01.22.04.C02	Controllo: Verifica tensione	Ispezione strumentale	ogni anno
<b>01.22.05</b>	<b>Disgiuntore di rete</b>		
01.22.05.R01	Requisito: Comodità di uso e manovra <i>I disgiuntori devono essere realizzati con materiali e componenti aventi caratteristiche di facilità di uso, di funzionalità e di manovrabilità.</i>		
01.22.18.C01	Controllo: Controllo generale	Controllo a vista	ogni mese
01.22.13.C01	Controllo: Controllo generale	Controllo a vista	ogni mese
01.22.12.C01	Controllo: Controllo generale	Controllo a vista	ogni mese
01.22.09.C01	Controllo: Controllo generale	Controllo a vista	ogni mese

Codice	Elementi Manutenibili / Requisiti e Prestazioni / Controlli	Tipologia	Frequenza
01.22.05.C01	Controllo: Controllo generale	Controllo a vista	ogni mese
<b>01.22.09</b>	<b>Interruttori</b>		
01.22.09.R01	Requisito: Comodità di uso e manovra <i>Gli interruttori devono essere realizzati con materiali e componenti aventi caratteristiche di facilità di uso, di funzionalità e di manovrabilità.</i>		
<b>01.22.12</b>	<b>Presca interbloccata</b>		
01.22.12.R01	Requisito: Affidabilità <i>Il dispositivo meccanico di interruzione con interruttore per correnti alternata per le prese interbloccate, devono essere conformi alla Norma EN 60947-3 con una categoria di utilizzo almeno AC-22A.</i>		
01.22.12.R02	Requisito: Comodità di uso e manovra <i>Le prese devono essere realizzate con materiali e componenti aventi caratteristiche di facilità di uso, di funzionalità e di manovrabilità.</i>		
<b>01.22.13</b>	<b>Prese e spine</b>		
01.22.13.R01	Requisito: Comodità di uso e manovra <i>Le prese e spine devono essere realizzate con materiali e componenti aventi caratteristiche di facilità di uso, di funzionalità e di manovrabilità.</i>		
<b>01.22.18</b>	<b>Sezionatore</b>		
01.22.18.R01	Requisito: Comodità di uso e manovra <i>I sezionatori devono essere realizzati con materiali e componenti aventi caratteristiche di facilità di uso, di funzionalità e di manovrabilità.</i>		
<b>01.22.20</b>	<b>Trasformatori a secco</b>		
01.22.20.R01	Requisito: (Attitudine al) controllo delle scariche <i>I trasformatori dell'impianto elettrico devono funzionare in modo da non emettere scariche.</i>		
01.22.21.C02	Controllo: Controllo generale	Ispezione a vista	ogni anno
01.22.21.C01	Controllo: Controllo avvolgimenti	Ispezione	ogni anno
<b>01.22.21</b>	<b>Trasformatori in liquido isolante</b>		
01.22.21.R01	Requisito: (Attitudine al) controllo delle scariche <i>I trasformatori dell'impianto elettrico devono funzionare in modo da non emettere scariche.</i>		

### 01.23 - Impianto di riscaldamento

Codice	Elementi Manutenibili / Requisiti e Prestazioni / Controlli	Tipologia	Frequenza
<b>01.23</b>	<b>Impianto di riscaldamento</b>		
01.23.R03	Requisito: (Attitudine al) controllo della portata dei fluidi <i>Gli elementi costituenti l'impianto di riscaldamento devono essere in grado di garantire valori minimi di portata dei fluidi circolanti.</i>		
01.23.05.C06	Controllo: Taratura delle regolazioni	Registrazione	ogni mese
01.23.05.C03	Controllo: Controllo temperatura acqua in caldaia	Ispezione a vista	ogni mese
01.23.02.C01	Controllo: Controllo generale	Ispezione strumentale	ogni mese
01.23.05.C05	Controllo: Misura dei rendimenti	Ispezione strumentale	ogni 6 mesi
01.23.05.C02	Controllo: Controllo temperatura acqua dell'impianto	Misurazioni	ogni 6 mesi
01.23.01.C03	Controllo: Controllo prevalenza	Ispezione strumentale	ogni 6 mesi
01.23.06.C01	Controllo: Controllo generale dei radiatori	Ispezione a vista	ogni 12 mesi
01.23.03.C01	Controllo: Controllo generale valvole	Ispezione a vista	ogni 12 mesi

Codice	Elementi Manutenibili / Requisiti e Prestazioni / Controlli	Tipologia	Frequenza
01.23.05.C01	Controllo: Analisi acqua dell'impianto	Ispezione strumentale	ogni 2 anni
01.23.R10	Requisito: (Attitudine al) controllo della combustione <i>I gruppi termici degli impianti di riscaldamento devono garantire processi di combustione a massimo rendimento e nello stesso tempo produrre quantità minime di scorie e di sostanze inquinanti.</i>		
01.23.05.C06	Controllo: Taratura delle regolazioni	Registrazione	ogni mese
01.23.05.C05	Controllo: Misura dei rendimenti	Ispezione strumentale	ogni 6 mesi
01.23.R12	Requisito: Comodità di uso e manovra <i>Gli impianti di riscaldamento devono essere realizzati con materiali e componenti aventi caratteristiche di facilità di uso, di funzionalità e di manovrabilità.</i>		
01.23.06.C01	Controllo: Controllo generale dei radiatori	Ispezione a vista	ogni 12 mesi
<b>01.23.03</b>	<b>Dispositivi di controllo e regolazione</b>		
01.23.03.R01	Requisito: Comodità di uso e manovra <i>I dispositivi di regolazione e controllo degli impianti di riscaldamento devono essere realizzati con materiali e componenti aventi caratteristiche di facilità di uso, di funzionalità e di manovrabilità.</i>		
<b>01.23.06</b>	<b>Radiatori</b>		
01.23.06.R02	Requisito: Comodità di uso e manovra <i>I radiatori degli impianti di riscaldamento devono essere realizzati con materiali e componenti aventi caratteristiche di facilità di uso, di funzionalità e di manovrabilità.</i>		

### 01.24 - Impianto di distribuzione acqua fredda e calda

Codice	Elementi Manutenibili / Requisiti e Prestazioni / Controlli	Tipologia	Frequenza
<b>01.24</b>	<b>Impianto di distribuzione acqua fredda e calda</b>		
01.24.R01	Requisito: (Attitudine al) controllo della combustione <i>Gli elementi dell'impianto idrico sanitario devono essere in grado di garantire processi di combustione a massimo rendimento con una produzione minima di scorie e di sostanze inquinanti.</i>		
01.24.R06	Requisito: (Attitudine al) controllo delle dispersioni elettriche <i>Gli elementi dell'impianto idrico sanitario capaci di condurre elettricità devono essere dotati di collegamenti equipotenziali con l'impianto di terra dell'edificio per evitare alle persone qualsiasi pericolo di folgorazioni per contatto diretto secondo quanto prescritto dalla norma CEI 64-8.</i>		
<b>01.24.01</b>	<b>Apparecchi sanitari e rubinetteria</b>		
01.24.01.R01	Requisito: (Attitudine al) controllo della portata dei fluidi <i>Gli apparecchi sanitari e la relativa rubinetteria devono essere in grado di garantire valori minimi di portata dei fluidi.</i>		
01.24.15.C03	Controllo: Verifica dei flessibili	Revisione	quando occorre
01.24.07.C02	Controllo: Verifica dei flessibili	Revisione	quando occorre
01.24.02.C02	Controllo: Verifica dei flessibili	Revisione	ogni mese
01.24.01.C04	Controllo: Verifica di tenuta degli scarichi	Controllo a vista	ogni mese
01.24.01.C02	Controllo: Verifica degli scarichi dei vasi	Controllo a vista	ogni mese
01.24.11.C01	Controllo: Controllo generale scambiatori	Ispezione a vista	ogni 6 mesi
01.24.14.C03	Controllo: Controllo tenuta	Controllo a vista	ogni anno
01.24.01.R02	Requisito: Comodità di uso e manovra <i>Gli apparecchi sanitari e la relativa rubinetteria devono presentare caratteristiche di facilità di uso, di funzionalità e di manovrabilità.</i>		
01.24.15.C05	Controllo: Verifica sedile coprivaso	Controllo a vista	ogni mese
01.24.15.C01	Controllo: Verifica ancoraggio	Controllo a vista	ogni mese

Codice	Elementi Manutenibili / Requisiti e Prestazioni / Controlli	Tipologia	Frequenza
01.24.09.C01	Controllo: Verifica ancoraggio	Controllo a vista	ogni mese
01.24.07.C01	Controllo: Verifica ancoraggio	Controllo a vista	ogni mese
01.24.02.C01	Controllo: Verifica ancoraggio	Controllo a vista	ogni mese
01.24.01.C05	Controllo: Verifica sedile coprivaso	Controllo a vista	ogni mese
<b>01.24.02</b>	<b>Bidet</b>		
01.24.02.R01	Requisito: Comodità di uso e manovra <i>I bidet devono presentare caratteristiche di facilità di uso, di funzionalità e di manovrabilità.</i>		
01.24.02.R02	Requisito: Resistenza a manovre e sforzi d'uso <i>I bidet e la relativa rubinetteria devono essere in grado di contrastare in modo efficace il prodursi di deformazioni o rotture in seguito ad operazioni di manovra o di utilizzo.</i>		
01.24.02.R03	Requisito: (Attitudine al) controllo della portata dei fluidi <i>I bidet e le relative apparecchiature devono essere in grado di garantire valori minimi di portata dei fluidi.</i>		
<b>01.24.03</b>	<b>Cassette di scarico a zaino</b>		
01.24.03.R01	Requisito: (Attitudine al) controllo della portata dei fluidi <i>Le cassette di scarico devono garantire valori minimi di portata dei fluidi per un corretto funzionamento dell'impianto.</i>		
<b>01.24.07</b>	<b>Lavamani sospesi</b>		
01.24.07.R01	Requisito: (Attitudine al) controllo della portata dei fluidi <i>I lavamani sospesi devono garantire valori minimi di portata dei fluidi per un corretto funzionamento dell'impianto.</i>		
01.24.07.R02	Requisito: Comodità di uso e manovra <i>I lavamani sospesi devono essere montati in modo da assicurare facilità di uso, funzionalità e manovrabilità.</i>		
<b>01.24.08</b>	<b>Miscelatori meccanici</b>		
01.24.08.R01	Requisito: (Attitudine al) controllo della portata dei fluidi <i>I miscelatori meccanici devono essere in grado di garantire valori minimi di portata dei fluidi.</i>		
<b>01.24.09</b>	<b>Orinatoi</b>		
01.24.09.R01	Requisito: Comodità di uso e manovra <i>Gli orinatoi devono presentare caratteristiche di facilità di uso, di funzionalità e di manovrabilità.</i>		
<b>01.24.11</b>	<b>Scambiatore di calore</b>		
01.24.11.R01	Requisito: (Attitudine al) controllo della portata dei fluidi <i>Gli elementi costituenti gli scambiatori di calore devono essere in grado di garantire valori minimi di portata dei fluidi circolanti.</i>		
<b>01.24.14</b>	<b>Tubi in acciaio zincato</b>		
01.24.14.R01	Requisito: (Attitudine al) controllo della portata dei fluidi <i>Le tubazioni devono essere in grado di garantire in ogni momento la portata e la pressione richiesti dall'impianto.</i>		
<b>01.24.15</b>	<b>Vasi igienici a sedile</b>		
01.24.15.R01	Requisito: (Attitudine al) controllo della portata dei fluidi <i>I vasi igienici dell'impianto idrico sanitario devono essere in grado di garantire valori minimi di portata dei fluidi.</i>		
01.24.15.R02	Requisito: Comodità di uso e manovra <i>I vasi igienici devono presentare caratteristiche di facilità di uso, di funzionalità e di manovrabilità.</i>		
01.24.15.R03	Requisito: Adattabilità delle finiture <i>I vasi igienici devono essere installati in modo da garantire la fruibilità, la comodità e la funzionalità d'uso.</i>		

Codice	Elementi Manutenibili / Requisiti e Prestazioni / Controlli	Tipologia	Frequenza
<b>01.24.18</b>	<b>Ventilatori d'estrazione</b>		
01.24.18.R02	Requisito: (Attitudine al) controllo del rumore prodotto <i>I ventilatori d'estrazione devono garantire un livello di rumore nell'ambiente esterno e in quelli abitativi entro i limiti prescritti dalla normativa vigente.</i>		

### 01.25 - Impianto di smaltimento acque meteoriche

Codice	Elementi Manutenibili / Requisiti e Prestazioni / Controlli	Tipologia	Frequenza
<b>01.25.03</b>	<b>Pozzetti e caditoie</b>		
01.25.03.R01	Requisito: (Attitudine al) controllo della portata <i>I pozzetti ed i relativi dispositivi di tenuta devono garantire in ogni momento la portata e la pressione richiesti dall'impianto.</i>		

### 01.26 - Impianto di smaltimento acque reflue

Codice	Elementi Manutenibili / Requisiti e Prestazioni / Controlli	Tipologia	Frequenza
<b>01.26.01</b>	<b>Collettori</b>		
01.26.01.R01	Requisito: (Attitudine al) controllo della portata <i>I collettori fognari devono essere in grado di garantire in ogni momento la portata e la pressione richiesti dall'impianto.</i>		
01.26.05.C03	Controllo: Controllo tenuta	Controllo a vista	ogni 12 mesi
01.26.05.C02	Controllo: Controllo generale	Controllo a vista	ogni 12 mesi
01.26.01.C01	Controllo: Controllo generale	Ispezione	ogni 12 mesi
<b>01.26.04</b>	<b>Pozzetti e caditoie</b>		
01.26.04.R01	Requisito: (Attitudine al) controllo della portata <i>Le caditoie ed i relativi dispositivi di tenuta devono essere autopulibili per assicurare la funzionalità dell'impianto.</i>		
<b>01.26.05</b>	<b>Tubazioni</b>		
01.26.05.R01	Requisito: (Attitudine al) controllo della portata <i>Le tubazioni devono essere in grado di garantire in ogni momento la portata e la pressione richiesti dall'impianto.</i>		

### 01.27 - Impianto telefonico e citofonico

Codice	Elementi Manutenibili / Requisiti e Prestazioni / Controlli	Tipologia	Frequenza
<b>01.27.01</b>	<b>Alimentatori</b>		
01.27.01.R01	Requisito: Comodità di uso e manovra <i>L'alimentatore ed i suoi componenti devono presentare caratteristiche di facilità di uso, di funzionalità e di manovrabilità.</i>		
01.27.01.R02	Requisito: Efficienza <i>L'alimentatore deve essere in grado di mantenere inalterate nel tempo le proprie capacità di rendimento assicurando un buon funzionamento.</i>		
01.27.02.C01	Controllo: Controllo generale	Ispezione a vista	ogni 12 mesi
<b>01.27.02</b>	<b>Apparecchi telefonici</b>		
01.27.02.R01	Requisito: Efficienza <i>Gli apparecchi telefonici devono essere in grado di mantenere inalterate nel tempo le proprie capacità di rendimento assicurando un buon funzionamento.</i>		

### 01.28 - Impianto fotovoltaico

Codice	Elementi Manutenibili / Requisiti e Prestazioni / Controlli	Tipologia	Frequenza
<b>01.28</b>	<b>Impianto fotovoltaico</b>		
01.28.R03	Requisito: (Attitudine al) controllo delle dispersioni elettriche <i>Per evitare qualsiasi pericolo di folgorazione alle persone, causato da un contatto diretto, i componenti dell'impianto devono essere dotati di collegamenti equipotenziali con l'impianto di terra dell'edificio.</i>		
01.28.02.C01	Controllo: Controllo generale	Controllo a vista	ogni mese
01.28.01.C01	Controllo: Controllo generale accumulatore	Ispezione strumentale	ogni 2 mesi
01.28.08.C03	Controllo: Verifica protezioni	Ispezione a vista	ogni 6 mesi

### 01.30 - Impianto di sicurezza e antincendio

Codice	Elementi Manutenibili / Requisiti e Prestazioni / Controlli	Tipologia	Frequenza
<b>01.30</b>	<b>Impianto di sicurezza e antincendio</b>		
01.30.R01	Requisito: Resistenza alla vibrazione <i>Gli elementi dell'impianto devono essere idonei e posti in opera in modo da resistere alle vibrazioni che dovessero insorgere nell'ambiente di impiego senza compromettere il regolare funzionamento.</i>		
<b>01.30.07</b>	<b>Cassetta a rottura del vetro</b>		
01.30.07.R01	Requisito: Comodità di uso e manovra <i>Le cassette a rottura del vetro ed i relativi accessori devono presentare caratteristiche di funzionalità e facilità d'uso.</i>		
01.30.18.C02	Controllo: Controllo generale	Controllo a vista	ogni mese
01.30.17.C02	Controllo: Controllo generale	Controllo a vista	ogni mese
01.30.16.C02	Controllo: Controllo generale	Controllo a vista	ogni mese
01.30.15.C02	Controllo: Controllo generale	Controllo a vista	ogni mese
01.30.07.C01	Controllo: Controllo generale	Ispezione a vista	ogni 3 mesi
01.30.18.C03	Controllo: Controllo tenuta valvole	Registrazione	ogni 6 mesi
01.30.17.C03	Controllo: Controllo tenuta valvole	Registrazione	ogni 6 mesi
01.30.16.C03	Controllo: Controllo tenuta valvole	Registrazione	ogni 6 mesi
01.30.15.C03	Controllo: Controllo tenuta valvole	Registrazione	ogni 6 mesi
<b>01.30.08</b>	<b>Centrale di controllo e segnalazione</b>		
01.30.08.R02	Requisito: Efficienza <i>La centrale di controllo e segnalazione deve entrare nella condizione di allarme incendio a seguito della ricezione dei segnali e dopo che gli stessi siano stati elaborati ed interpretati come allarme incendio.</i>		
01.30.08.R06	Requisito: Resistenza alla vibrazione <i>I materiali ed i componenti della centrale di controllo e segnalazione devono essere realizzati con materiali idonei e posti in opera in modo da resistere alle vibrazioni che dovessero insorgere nell'ambiente di impiego.</i>		
01.30.49.C01	Controllo: Controllo generale	Ispezione a vista	ogni 6 mesi
01.30.46.C01	Controllo: Controllo generale	Ispezione a vista	ogni 6 mesi
01.30.44.C01	Controllo: Controllo generale	Ispezione a vista	ogni 6 mesi
<b>01.30.15</b>	<b>Estintori a polvere</b>		
01.30.15.R01	Requisito: (Attitudine al) controllo della portata dei fluidi <i>Gli estintori ed i relativi accessori (sicura, valvola di sicurezza, tubo flessibile) in rapporto al tipo di estinguente utilizzato devono garantire una portata della carica in grado di garantire i valori minimi di portata stabiliti per legge.</i>		
01.30.18.C01	Controllo: Controllo carica	Controllo a vista	ogni mese
01.30.17.C01	Controllo: Controllo carica	Controllo a vista	ogni mese

Codice	Elementi Manutenibili / Requisiti e Prestazioni / Controlli	Tipologia	Frequenza
01.30.16.C01	Controllo: Controllo carica	Controllo a vista	ogni mese
01.30.15.C01	Controllo: Controllo carica	Controllo a vista	ogni mese
01.30.31.C02	Controllo: Controllo generale naspi	Ispezione a vista	ogni 6 mesi
01.30.55.C04	Controllo: Controllo generale	Controllo a vista	ogni 12 mesi
01.30.55.C01	Controllo: Controllo a tenuta	Controllo a vista	ogni 12 mesi
01.30.31.C01	Controllo: Controllo della pressione di esercizio	Ispezione strumentale	ogni 12 mesi
01.30.15.R03	Requisito: Comodità di uso e manovra <i>Gli estintori ed i relativi accessori (sicura, valvola di sicurezza, tubo flessibile) devono presentare caratteristiche di facilità di uso, di funzionalità e di manovrabilità.</i>		
<b>01.30.16</b>	<b>Estintori a schiuma</b>		
01.30.16.R01	Requisito: (Attitudine al) controllo della portata dei fluidi <i>Gli estintori ed i relativi accessori (sicura, valvola di sicurezza, tubo flessibile) in rapporto al tipo di estinguente utilizzato devono garantire una portata della carica in grado di garantire i valori minimi di portata stabiliti per legge.</i>		
01.30.16.R03	Requisito: Comodità di uso e manovra <i>Gli estintori ed i relativi accessori (sicura, valvola di sicurezza, tubo flessibile) devono presentare caratteristiche di facilità di uso, di funzionalità e di manovrabilità.</i>		
<b>01.30.17</b>	<b>Estintori ad acqua</b>		
01.30.17.R01	Requisito: (Attitudine al) controllo della portata dei fluidi <i>Gli estintori ed i relativi accessori (sicura, valvola di sicurezza, tubo flessibile) in rapporto al tipo di estinguente utilizzato devono garantire una portata della carica in grado di garantire i valori minimi di portata stabiliti per legge.</i>		
01.30.17.R03	Requisito: Comodità di uso e manovra <i>Gli estintori ed i relativi accessori (sicura, valvola di sicurezza, tubo flessibile) devono presentare caratteristiche di facilità di uso, di funzionalità e di manovrabilità.</i>		
<b>01.30.18</b>	<b>Estintori ad anidride carbonica</b>		
01.30.18.R01	Requisito: (Attitudine al) controllo della portata dei fluidi <i>Gli estintori ed i relativi accessori (sicura, valvola di sicurezza, tubo flessibile) in rapporto al tipo di estinguente utilizzato devono garantire una portata della carica in grado di garantire i valori minimi di portata stabiliti per legge.</i>		
01.30.18.R03	Requisito: Comodità di uso e manovra <i>Gli estintori ed i relativi accessori (sicura, valvola di sicurezza, tubo flessibile) devono presentare caratteristiche di facilità di uso, di funzionalità e di manovrabilità.</i>		
<b>01.30.31</b>	<b>Naspi</b>		
01.30.31.R01	Requisito: (Attitudine al) controllo della portata dei fluidi <i>I naspi devono essere in grado di garantire in ogni momento la portata e la pressione richiesti dall'impianto ed assicurare che siano rispettati i tempi previsti dalle normative specifiche per gli interventi.</i>		
<b>01.30.32</b>	<b>Pannello degli allarmi</b>		
01.30.32.R01	Requisito: Efficienza <i>Il pannello degli allarmi deve entrare nella condizione di allarme incendio a seguito della ricezione dei segnali e dopo che gli stessi siano stati elaborati ed interpretati come allarme incendio dalla centrale.</i>		
<b>01.30.39</b>	<b>Rivelatore a laser</b>		
01.30.39.R06	Requisito: Resistenza alla vibrazione		

Codice	Elementi Manutenibili / Requisiti e Prestazioni / Controlli	Tipologia	Frequenza
	<i>I rivelatori di fumo devono essere realizzati con materiali idonei e posti in opera in modo da resistere alle vibrazioni che dovessero insorgere nell'ambiente di impiego senza innescare i meccanismi di allarme.</i>		
<b>01.30.40</b>	<b>Rivelatore ad aspirazione (ASD)</b>		
01.30.40.R02	Requisito: Resistenza all'umidità <i>I rivelatori di fumo devono essere in grado di contrastare in modo efficace il prodursi di fenomeni di umidità che possano compromettere il regolare funzionamento.</i>		
01.30.46.C01	Controllo: Controllo generale	Ispezione a vista	ogni 6 mesi
01.30.40.C01	Controllo: Controllo generale	Ispezione a vista	ogni 6 mesi
01.30.40.R03	Requisito: Sensibilità alla luce <i>I rivelatori di fumo devono essere realizzati con materiali tali che, per determinati valori della luce, non si innescano i meccanismi di allarme.</i>		
01.30.46.C01	Controllo: Controllo generale	Ispezione a vista	ogni 6 mesi
01.30.45.C01	Controllo: Controllo generale	Ispezione a vista	ogni 6 mesi
01.30.40.C01	Controllo: Controllo generale	Ispezione a vista	ogni 6 mesi
<b>01.30.41</b>	<b>Rivelatore lineare</b>		
01.30.41.R06	Requisito: Resistenza alla vibrazione <i>I rivelatori di fumo devono essere realizzati con materiali idonei e posti in opera in modo da resistere alle vibrazioni che dovessero insorgere nell'ambiente di impiego senza innescare i meccanismi di allarme.</i>		
<b>01.30.44</b>	<b>Rivelatori di calore</b>		
01.30.44.R03	Requisito: Resistenza alla vibrazione <i>I rivelatori di calore devono essere realizzati con materiali idonei e posti in opera in modo da resistere alle vibrazioni che dovessero insorgere nell'ambiente di impiego senza innescare i meccanismi di allarme.</i>		
<b>01.30.45</b>	<b>Rivelatori di fiamma</b>		
01.30.45.R01	Requisito: Resistenza all'umidità <i>I rivelatori di fiamma devono essere in grado di contrastare in modo efficace il prodursi di fenomeni di umidità che possano compromettere il regolare funzionamento.</i>		
01.30.45.R02	Requisito: Sensibilità alla luce <i>I rivelatori di fiamma devono essere realizzati con materiali tali che, per determinati valori della luce, non si innescano i meccanismi di allarme.</i>		
<b>01.30.46</b>	<b>Rivelatori di fumo</b>		
01.30.46.R04	Requisito: Resistenza alla vibrazione <i>I rivelatori di fumo devono essere realizzati con materiali idonei e posti in opera in modo da resistere alle vibrazioni che dovessero insorgere nell'ambiente di impiego senza innescare i meccanismi di allarme.</i>		
01.30.46.R05	Requisito: Resistenza all'umidità <i>I rivelatori di fumo devono essere in grado di contrastare in modo efficace il prodursi di fenomeni di umidità che possano compromettere il regolare funzionamento.</i>		
01.30.46.R07	Requisito: Sensibilità alla luce <i>I rivelatori di fumo devono essere realizzati con materiali tali che, per determinati valori della luce, non si innescano i meccanismi di allarme.</i>		
<b>01.30.47</b>	<b>Rivelatori di gas</b>		
01.30.47.R03	Requisito: Resistenza alla vibrazione		



Codice	Elementi Manutenibili / Requisiti e Prestazioni / Controlli	Tipologia	Frequenza
	<i>I rivelatori di gas devono essere realizzati con materiali idonei e posti in opera in modo da resistere alle vibrazioni che dovessero insorgere nell'ambiente di impiego senza innescare i meccanismi di allarme.</i>		
<b>01.30.55</b>	<b>Tubazioni in acciaio zincato</b>		
01.30.55.R01	Requisito: (Attitudine al) controllo della portata dei fluidi  <i>Le tubazioni di alimentazione devono essere in grado di garantire in ogni momento la portata e la pressione richiesti dall'impianto in modo da rispettare i tempi previsti dalle normative specifiche per gli interventi.</i>		

### 01.31 - Impianto antintrusione e controllo accessi

Codice	Elementi Manutenibili / Requisiti e Prestazioni / Controlli	Tipologia	Frequenza
<b>01.31</b>	<b>Impianto antintrusione e controllo accessi</b>		
01.31.R06	Requisito: Resistenza alla vibrazione  <i>Gli elementi dell'impianto antintrusione devono essere idonei e posti in opera in modo da resistere alle vibrazioni che dovessero insorgere nell'ambiente di impiego senza compromettere il regolare funzionamento.</i>		
01.31.14.C01	Controllo: Controllo generale	Ispezione a vista	ogni 6 mesi
01.31.13.C01	Controllo: Controllo generale	Ispezione a vista	ogni 6 mesi
01.31.04.C02	Controllo: Verifiche elettriche	Ispezione a vista	ogni 6 mesi
01.31.04.C01	Controllo: Controllo generale	Ispezione a vista	ogni 6 mesi
01.31.04.C03	Controllo: Verifiche allarmi	Ispezione a vista	ogni 12 mesi
<b>01.31.02</b>	<b>Alimentatore</b>		
01.31.02.R01	Requisito: Comodità di uso e manovra  <i>L'alimentatore ed i suoi componenti devono presentare caratteristiche di facilità di uso, di funzionalità e di manovrabilità.</i>		
01.31.02.R02	Requisito: Efficienza  <i>L'alimentatore deve essere in grado di mantenere inalterate nel tempo le proprie capacità di rendimento assicurando un buon funzionamento.</i>		
01.31.08.C01	Controllo: Controllo generale	Ispezione a vista	ogni 2 settimane
01.31.04.C02	Controllo: Verifiche elettriche	Ispezione a vista	ogni 6 mesi
01.31.04.C01	Controllo: Controllo generale	Ispezione a vista	ogni 6 mesi
01.31.04.C03	Controllo: Verifiche allarmi	Ispezione a vista	ogni 12 mesi
<b>01.31.04</b>	<b>Centrale antintrusione</b>		
01.31.04.R01	Requisito: Efficienza  <i>La centrale di controllo e allarme deve entrare nella condizione di allarme a seguito della ricezione dei segnali e dopo che gli stessi siano stati elaborati ed interpretati come allarmi.</i>		
<b>01.31.08</b>	<b>Pannello degli allarmi</b>		
01.31.08.R01	Requisito: Efficienza  <i>Il pannello degli allarmi deve entrare nella condizione di allarme incendio a seguito della ricezione dei segnali e dopo che gli stessi siano stati elaborati ed interpretati come allarme incendio dalla centrale.</i>		
<b>01.31.13</b>	<b>Rivelatori passivi all'infrarosso</b>		
01.31.13.R02	Requisito: Sensibilità alla luce  <i>I rivelatori passivi all'infrarosso devono essere realizzati con materiali tali che per determinati valori della luce non si innescano i meccanismi di allarme.</i>		
<b>01.31.14</b>	<b>Sensore volumetrico a doppia tecnologia</b>		
01.31.14.R02	Requisito: Sensibilità alla luce		

Codice	Elementi Manutenibili / Requisiti e Prestazioni / Controlli	Tipologia	Frequenza
	<i>I sensori volumetrici devono essere realizzati con materiali tali che per determinati valori della luce non si inneschino i meccanismi di allarme.</i>		

# Funzionalità in emergenza

01 - Ampliamento Istituto di Istruzione Superiore "A. Lombardi" di Airola

01.21 - Ascensori e montacarichi

Codice	Elementi Manutenibili / Requisiti e Prestazioni / Controlli	Tipologia	Frequenza
<b>01.21.15</b>	<b>Limitatore di velocità</b>		
01.21.15.R01	Requisito: Efficienza  <i>Il limitatore di velocità delle cabine ascensore deve entrare in funzione nel più breve tempo possibile.</i>		

# Funzionalità tecnologica

## 01 - Ampliamento Istituto di Istruzione Superiore "A. Lombardi" di Airola

### 01.07 - Infissi esterni

Codice	Elementi Manutenibili / Requisiti e Prestazioni / Controlli	Tipologia	Frequenza
<b>01.07</b>	<b>Infissi esterni</b>		
01.07.R02	Requisito: (Attitudine al) controllo del flusso luminoso <i>Gli infissi dovranno consentire una adeguata immissione di luce naturale all'interno, in quantità sufficiente per lo svolgimento delle attività previste e permetterne la regolazione.</i>		
01.07.01.C01	Controllo: Controllo frangisole	Controllo a vista	ogni anno

### 01.16 - Infissi interni

Codice	Elementi Manutenibili / Requisiti e Prestazioni / Controlli	Tipologia	Frequenza
<b>01.16</b>	<b>Infissi interni</b>		
01.16.R06	Requisito: Oscurabilità <i>Gli infissi devono, attraverso opportuni schermi e/o dispositivi di oscuramento, provvedere alla regolazione della luce naturale immessa.</i>		
01.16.05.C08	Controllo: Controllo vetri	Controllo a vista	ogni 6 mesi
01.16.04.C05	Controllo: Controllo vetri	Controllo a vista	ogni 6 mesi
01.16.03.C05	Controllo: Controllo vetri	Controllo a vista	ogni 6 mesi
01.16.02.C08	Controllo: Controllo vetri	Controllo a vista	ogni 6 mesi
01.16.01.C05	Controllo: Controllo vetri	Controllo a vista	ogni 6 mesi

### 01.23 - Impianto di riscaldamento

Codice	Elementi Manutenibili / Requisiti e Prestazioni / Controlli	Tipologia	Frequenza
<b>01.23</b>	<b>Impianto di riscaldamento</b>		
01.23.R01	Requisito: Affidabilità <i>Gli elementi costituenti l'impianto di riscaldamento devono essere realizzati con materiali idonei a garantire nel tempo le proprie qualità così da garantire la funzionalità dell'impianto.</i>		
01.23.05.C06	Controllo: Taratura delle regolazioni	Registrazione	ogni mese
01.23.02.C01	Controllo: Controllo generale	Ispezione strumentale	ogni mese
01.23.05.C05	Controllo: Misura dei rendimenti	Ispezione strumentale	ogni 6 mesi
01.23.01.C01	Controllo: Controllo generale	Ispezione a vista	ogni 6 mesi
01.23.03.C01	Controllo: Controllo generale valvole	Ispezione a vista	ogni 12 mesi
01.23.R02	Requisito: Efficienza <i>Gli elementi costituenti l'impianto di riscaldamento devono essere realizzati con materiali idonei a garantire nel tempo le proprie capacità di rendimento così da garantire la funzionalità dell'impianto.</i>		
01.23.02.C01	Controllo: Controllo generale	Ispezione strumentale	ogni mese
01.23.01.C02	Controllo: Controllo livello olio	Controllo a vista	ogni mese
01.23.05.C05	Controllo: Misura dei rendimenti	Ispezione strumentale	ogni 6 mesi
01.23.03.C01	Controllo: Controllo generale valvole	Ispezione a vista	ogni 12 mesi
<b>01.23.01</b>	<b>Pompe di calore</b>		

Codice	Elementi Manutenibili / Requisiti e Prestazioni / Controlli	Tipologia	Frequenza
01.23.01.R01	Requisito: Efficienza <i>Le pompe di calore devono essere realizzate con materiali idonei a garantire nel tempo le proprie capacità di rendimento così da garantire la funzionalità dell'impianto.</i>		
01.23.01.C03	Controllo: Controllo prevalenza	Ispezione strumentale	ogni 6 mesi
01.23.01.C01	Controllo: Controllo generale	Ispezione a vista	ogni 6 mesi

#### 01.24 - Impianto di distribuzione acqua fredda e calda

Codice	Elementi Manutenibili / Requisiti e Prestazioni / Controlli	Tipologia	Frequenza
<b>01.24</b>	<b>Impianto di distribuzione acqua fredda e calda</b>		
01.24.R05	Requisito: (Attitudine al) controllo dell'aggressività dei fluidi <i>Le tubazioni dell'impianto idrico non devono dar luogo a fenomeni di incrostazioni, corrosioni, depositi che possano compromettere il regolare funzionamento degli impianti stessi.</i>		
<b>01.24.20</b>	<b>Tubi in polipropilene (PP)</b>		
01.24.20.R01	Requisito: (Attitudine al) controllo della tenuta <i>Le tubazioni ed i raccordi tra valvole e tubi e tra tubi e tubi devono essere in grado di resistere alle pressioni di esercizio.</i>		
<b>01.24.21</b>	<b>Tubi in polietilene alta densità (PEAD)</b>		
01.24.21.R01	Requisito: (Attitudine al) controllo della tenuta <i>Le tubazioni ed i raccordi tra valvole e tubi e tra tubi e tubi devono essere in grado di resistere alle pressioni di esercizio.</i>		
<b>01.24.22</b>	<b>Tubo multistrato in PEX-AL-PEX</b>		
01.24.22.R02	Requisito: Resistenza alla temperatura <i>Le tubazioni in polietilene reticolato destinate al trasporto di fluidi caldi non devono subire alterazioni o disgregazioni per effetto delle alte temperature che dovessero verificarsi durante il funzionamento.</i>		

#### 01.26 - Impianto di smaltimento acque reflue

Codice	Elementi Manutenibili / Requisiti e Prestazioni / Controlli	Tipologia	Frequenza
<b>01.26.01</b>	<b>Collettori</b>		
01.26.01.R02	Requisito: (Attitudine al) controllo della tenuta <i>I collettori fognari devono essere idonei ad impedire fughe dei fluidi assicurando così la durata e la funzionalità nel tempo.</i>		
01.26.02.C01	Controllo: Controllo generale	Ispezione	ogni 6 mesi
01.26.04.C01	Controllo: Controllo generale	Ispezione	ogni 12 mesi
01.26.01.C01	Controllo: Controllo generale	Ispezione	ogni 12 mesi
<b>01.26.02</b>	<b>Fosse biologiche</b>		
01.26.02.R01	Requisito: (Attitudine al) controllo della tenuta <i>Una fossa settica deve essere realizzata in modo da garantire una tenuta stagna fino alla sua parte superiore (fino al pozzetto d'ispezione).</i>		
<b>01.26.03</b>	<b>Pozzetti di scarico</b>		
01.26.03.R01	Requisito: (Attitudine al) controllo della tenuta <i>I pozzetti di scarico devono essere idonei ad impedire fughe dei fluidi assicurando così la durata e la funzionalità nel tempo.</i>		
<b>01.26.04</b>	<b>Pozzetti e caditoie</b>		
01.26.04.R02	Requisito: (Attitudine al) controllo della tenuta		

Codice	Elementi Manutenibili / Requisiti e Prestazioni / Controlli	Tipologia	Frequenza
	<i>Le caditoie ed i relativi dispositivi di tenuta devono essere idonei ad impedire fughe dei fluidi assicurando così la durata e la funzionalità nel tempo.</i>		

### 01.30 - Impianto di sicurezza e antincendio

Codice	Elementi Manutenibili / Requisiti e Prestazioni / Controlli	Tipologia	Frequenza
<b>01.30.15</b>	<b>Estintori a polvere</b>		
01.30.15.R04	Requisito: Efficienza  <i>Gli estintori ed i relativi accessori (sicura, valvola di sicurezza, tubo flessibile) devono essere in grado di mantenere inalterate nel tempo le proprie capacità di rendimento assicurando un buon funzionamento.</i>		
<b>01.30.16</b>	<b>Estintori a schiuma</b>		
01.30.16.R04	Requisito: Efficienza  <i>Gli estintori ed i relativi accessori (sicura, valvola di sicurezza, tubo flessibile) devono essere in grado di mantenere inalterate nel tempo le proprie capacità di rendimento assicurando un buon funzionamento.</i>		
<b>01.30.17</b>	<b>Estintori ad acqua</b>		
01.30.17.R04	Requisito: Efficienza  <i>Gli estintori ed i relativi accessori (sicura, valvola di sicurezza, tubo flessibile) devono essere in grado di mantenere inalterate nel tempo le proprie capacità di rendimento assicurando un buon funzionamento.</i>		
<b>01.30.18</b>	<b>Estintori ad anidride carbonica</b>		
01.30.18.R04	Requisito: Efficienza  <i>Gli estintori ed i relativi accessori (sicura, valvola di sicurezza, tubo flessibile) devono essere in grado di mantenere inalterate nel tempo le proprie capacità di rendimento assicurando un buon funzionamento.</i>		
<b>01.30.19</b>	<b>Evacuatori di fumo e di calore per coperture</b>		
01.30.19.R01	Requisito: Efficienza  <i>Gli evacuatori di fumo e calore devono essere in grado di mantenere inalterate nel tempo le proprie capacità di rendimento assicurando un buon funzionamento.</i>		
<b>01.30.20</b>	<b>Evacuatori di fumo e di calore per parete</b>		
01.30.20.R01	Requisito: Efficienza  <i>Gli evacuatori di fumo e calore devono essere in grado di mantenere inalterate nel tempo le proprie capacità di rendimento assicurando un buon funzionamento.</i>		
<b>01.30.26</b>	<b>Lampade autoalimentate</b>		
01.30.26.R01	Requisito: Efficienza  <i>Le lampade di emergenza devono garantire un funzionamento immediato in caso di mancanza energia elettrica di alimentazione.</i>		
<b>01.30.55</b>	<b>Tubazioni in acciaio zincato</b>		
01.30.55.R02	Requisito: (Attitudine al) controllo dell'aggressività dei fluidi  <i>Le tubazioni dell'impianto antincendio non devono dar luogo a fenomeni di incrostazioni, corrosioni, depositi che possano compromettere il regolare funzionamento degli impianti stessi.</i>		

# Olfattivi

## 01 - Ampliamento Istituto di Istruzione Superiore "A. Lombardi" di Airola

### 01.25 - Impianto di smaltimento acque meteoriche

Codice	Elementi Manutenibili / Requisiti e Prestazioni / Controlli	Tipologia	Frequenza
<b>01.25.02</b>	<b>Collettori di scarico</b>		
01.25.02.R02	Requisito: Assenza della emissione di odori sgradevoli <i>I collettori fognari devono essere realizzati in modo da non emettere odori sgradevoli.</i>		
01.25.03.C01	Controllo: Controllo generale	Ispezione	ogni 12 mesi
<b>01.25.03</b>	<b>Pozzetti e caditoie</b>		
01.25.03.R03	Requisito: Assenza della emissione di odori sgradevoli <i>I pozzetti ed i relativi dispositivi di tenuta devono essere realizzati in modo da non emettere odori sgradevoli.</i>		

### 01.26 - Impianto di smaltimento acque reflue

Codice	Elementi Manutenibili / Requisiti e Prestazioni / Controlli	Tipologia	Frequenza
<b>01.26.01</b>	<b>Collettori</b>		
01.26.01.R03	Requisito: Assenza della emissione di odori sgradevoli <i>I collettori fognari devono essere realizzati in modo da non emettere odori sgradevoli.</i>		
01.26.04.C01	Controllo: Controllo generale	Ispezione	ogni 12 mesi
<b>01.26.03</b>	<b>Pozzetti di scarico</b>		
01.26.03.R02	Requisito: Assenza della emissione di odori sgradevoli <i>I pozzetti dell'impianto fognario devono essere realizzati in modo da non emettere odori sgradevoli.</i>		
<b>01.26.04</b>	<b>Pozzetti e caditoie</b>		
01.26.04.R03	Requisito: Assenza della emissione di odori sgradevoli <i>I pozzetti ed i relativi dispositivi di tenuta devono essere realizzati in modo da non emettere odori sgradevoli.</i>		

# Protezione antincendio

## 01 - Ampliamento Istituto di Istruzione Superiore "A. Lombardi" di Airola

### 01.02 - Strutture in elevazione in c.a.

Codice	Elementi Manutenibili / Requisiti e Prestazioni / Controlli	Tipologia	Frequenza
<b>01.02</b>	<b>Strutture in elevazione in c.a.</b>		
01.02.R04	<p>Requisito: Resistenza al fuoco</p> <p><i>La resistenza al fuoco rappresenta l'attitudine degli elementi che costituiscono le strutture a conservare, in un tempo determinato, la stabilità (R), la tenuta (E) e l'isolamento termico (I). Essa è intesa come il tempo necessario affinché la struttura raggiunga uno dei due stati limite di stabilità e di integrità, in corrispondenza dei quali non è più in grado sia di reagire ai carichi applicati sia di impedire la propagazione dell'incendio.</i></p>		

### 01.03 - Strutture in elevazione in acciaio

Codice	Elementi Manutenibili / Requisiti e Prestazioni / Controlli	Tipologia	Frequenza
<b>01.03</b>	<b>Strutture in elevazione in acciaio</b>		
01.03.R04	<p>Requisito: Resistenza al fuoco</p> <p><i>La resistenza al fuoco rappresenta l'attitudine degli elementi che costituiscono le strutture a conservare, in un tempo determinato, la stabilità (R), la tenuta (E) e l'isolamento termico (I). Essa è intesa come il tempo necessario affinché la struttura raggiunga uno dei due stati limite di stabilità e di integrità, in corrispondenza dei quali non è più in grado sia di reagire ai carichi applicati sia di impedire la propagazione dell'incendio.</i></p>		

### 01.09 - Coperture piane

Codice	Elementi Manutenibili / Requisiti e Prestazioni / Controlli	Tipologia	Frequenza
<b>01.09</b>	<b>Coperture piane</b>		
01.09.R07	<p>Requisito: Reazione al fuoco</p> <p><i>Livello di partecipazione al fuoco dei materiali combustibili costituenti la copertura.</i></p>		
01.09.R11	<p>Requisito: Resistenza al fuoco</p> <p><i>I materiali costituenti la copertura, sottoposti all'azione del fuoco non devono subire trasformazioni chimico-fisiche.</i></p>		
01.09.13.C01	Controllo: Controllo dello stato	Controllo a vista	ogni 6 mesi
01.09.06.C01	Controllo: Controllo dello stato	Controllo a vista	ogni 6 mesi

### 01.10 - Coperture a tetto rovescio

Codice	Elementi Manutenibili / Requisiti e Prestazioni / Controlli	Tipologia	Frequenza
<b>01.10</b>	<b>Coperture a tetto rovescio</b>		
01.10.R07	<p>Requisito: Reazione al fuoco</p> <p><i>Livello di partecipazione al fuoco dei materiali combustibili costituenti la copertura.</i></p>		
01.10.R11	<p>Requisito: Resistenza al fuoco</p> <p><i>I materiali costituenti la copertura, sottoposti all'azione del fuoco non devono subire trasformazioni chimico-fisiche.</i></p>		



## 01.16 - Infissi interni

Codice	Elementi Manutenibili / Requisiti e Prestazioni / Controlli	Tipologia	Frequenza
<b>01.16.02</b>	<b>Porte antipanico</b>		
01.16.02.R04	Requisito: Resistenza al fuoco per porte antipanico <i>I materiali costituenti le porte antipanico, sottoposti all'azione del fuoco non devono subire trasformazioni chimico-fisiche.</i>		
<b>01.16.05</b>	<b>Porte tagliafuoco</b>		
01.16.05.R04	Requisito: Resistenza al fuoco per porte tagliafuoco <i>I materiali costituenti le porte tagliafuoco, sottoposti all'azione del fuoco non devono subire trasformazioni chimico-fisiche.</i>		
01.16.05.C06	Controllo: Controllo parti in vista	Controllo a vista	ogni 12 mesi

## 01.22 - Impianto elettrico

Codice	Elementi Manutenibili / Requisiti e Prestazioni / Controlli	Tipologia	Frequenza
<b>01.22</b>	<b>Impianto elettrico</b>		
01.22.R03	Requisito: Attitudine a limitare i rischi di incendio <i>I componenti dell'impianto elettrico devono essere realizzati ed installati in modo da limitare i rischi di probabili incendi.</i>		
01.22.15.C01	Controllo: Controllo generale	Controllo a vista	ogni 12 mesi
<b>01.22.03</b>	<b>Canalizzazioni in PVC</b>		
01.22.03.R01	Requisito: Resistenza al fuoco <i>Le canalizzazioni degli impianti elettrici suscettibili di essere sottoposte all'azione del fuoco devono essere classificate secondo quanto previsto dalla normativa vigente; la resistenza al fuoco deve essere documentata da "marchio di conformità" o "dichiarazione di conformità".</i>		

## 01.24 - Impianto di distribuzione acqua fredda e calda

Codice	Elementi Manutenibili / Requisiti e Prestazioni / Controlli	Tipologia	Frequenza
<b>01.24</b>	<b>Impianto di distribuzione acqua fredda e calda</b>		
01.24.R08	Requisito: Attitudine a limitare i rischi di incendio <i>Gli elementi dell'impianto idrico sanitario devono essere in grado di limitare i rischi di probabili incendi nel rispetto delle normative vigenti.</i>		

## 01.30 - Impianto di sicurezza e antincendio

Codice	Elementi Manutenibili / Requisiti e Prestazioni / Controlli	Tipologia	Frequenza
<b>01.30.19</b>	<b>Evacuatori di fumo e di calore per coperture</b>		
01.30.19.R02	Requisito: Reazione al fuoco <i>Gli evacuatori di fumo e di calore devono assumere un comportamento al fuoco tale che non subiscano trasformazioni chimico fisiche tali da comprometterne la funzionalità.</i>		
<b>01.30.36</b>	<b>Porte REI</b>		
01.30.36.R01	Requisito: Resistenza al fuoco per porte tagliafuoco <i>I materiali costituenti le porte tagliafuoco, sottoposti all'azione del fuoco non devono subire trasformazioni chimico-fisiche.</i>		
01.30.36.C06	Controllo: Controllo parti in vista	Controllo a vista	ogni 12 mesi

# Protezione dagli agenti chimici ed organici

## 01 - Ampliamento Istituto di Istruzione Superiore "A. Lombardi" di Airola

### 01.01 - Opere di fondazioni superficiali

Codice	Elementi Manutenibili / Requisiti e Prestazioni / Controlli	Tipologia	Frequenza
<b>01.01</b>	<b>Opere di fondazioni superficiali</b>		
01.01.R02	Requisito: Resistenza agli agenti aggressivi <i>Le opere di fondazioni superficiali non debbono subire dissoluzioni o disgregazioni e mutamenti di aspetto a causa dell'azione di agenti aggressivi chimici.</i>		
01.01.R03	Requisito: Resistenza agli attacchi biologici <i>Le opere di fondazioni superficiali a seguito della presenza di organismi viventi (animali, vegetali, microrganismi) non dovranno subire riduzioni di prestazioni.</i>		
01.01.R04	Requisito: Resistenza al gelo <i>Le opere di fondazioni superficiali non dovranno subire disgregazioni e variazioni dimensionali e di aspetto in conseguenza della formazione di ghiaccio.</i>		

### 01.02 - Strutture in elevazione in c.a.

Codice	Elementi Manutenibili / Requisiti e Prestazioni / Controlli	Tipologia	Frequenza
<b>01.02</b>	<b>Strutture in elevazione in c.a.</b>		
01.02.R01	Requisito: Resistenza agli agenti aggressivi <i>Le strutture di elevazione non debbono subire dissoluzioni o disgregazioni e mutamenti di aspetto a causa dell'azione di agenti aggressivi chimici.</i>		
01.02.R05	Requisito: Resistenza al gelo <i>Le strutture di elevazione non dovranno subire disgregazioni e variazioni dimensionali e di aspetto in conseguenza della formazione di ghiaccio.</i>		

### 01.03 - Strutture in elevazione in acciaio

Codice	Elementi Manutenibili / Requisiti e Prestazioni / Controlli	Tipologia	Frequenza
<b>01.03</b>	<b>Strutture in elevazione in acciaio</b>		
01.03.R01	Requisito: Resistenza agli agenti aggressivi <i>Le strutture di elevazione non debbono subire dissoluzioni o disgregazioni e mutamenti di aspetto a causa dell'azione di agenti aggressivi chimici.</i>		
01.03.05.C01	Controllo: Controllo di deformazioni e/o spostamenti	Controllo a vista	ogni 12 mesi
01.03.04.C01	Controllo: Controllo di deformazioni e/o spostamenti	Controllo a vista	ogni 12 mesi
01.03.03.C01	Controllo: Controllo di deformazioni e/o spostamenti	Controllo a vista	ogni 12 mesi
01.03.02.C01	Controllo: Controllo di deformazioni e/o spostamenti	Controllo a vista	ogni 12 mesi
01.03.01.C01	Controllo: Controllo di deformazioni e/o spostamenti	Controllo a vista	ogni 12 mesi
01.03.R05	Requisito: Resistenza al gelo <i>Le strutture di elevazione non dovranno subire disgregazioni e variazioni dimensionali e di aspetto in conseguenza della formazione di ghiaccio.</i>		

### 01.04 - Solai

Codice	Elementi Manutenibili / Requisiti e Prestazioni / Controlli	Tipologia	Frequenza
<b>01.04</b>	<b>Solai</b>		
01.04.R03	Requisito: Resistenza agli agenti aggressivi <i>I materiali costituenti i solai non debbono subire dissoluzioni o disgregazioni e mutamenti di aspetto a causa dell'azione di agenti aggressivi chimici.</i>		
01.04.01.C01	Controllo: Controllo strutture	Controllo a vista	ogni 12 mesi

### 01.07 - Infissi esterni

Codice	Elementi Manutenibili / Requisiti e Prestazioni / Controlli	Tipologia	Frequenza
<b>01.07</b>	<b>Infissi esterni</b>		
01.07.R12	Requisito: Resistenza all'acqua <i>Gli infissi a contatto con l'acqua, dovranno mantenere inalterate le proprie caratteristiche chimico-fisiche.</i>		
01.07.01.C07	Controllo: Controllo persiane	Controllo a vista	ogni 6 mesi

### 01.09 - Coperture piane

Codice	Elementi Manutenibili / Requisiti e Prestazioni / Controlli	Tipologia	Frequenza
<b>01.09</b>	<b>Coperture piane</b>		
01.09.R09	Requisito: Resistenza agli agenti aggressivi <i>La copertura non deve subire dissoluzioni o disgregazioni e mutamenti di aspetto a causa dell'azione di agenti aggressivi chimici.</i>		
01.09.15.C01	Controllo: Controllo dello stato	Controllo a vista	ogni 6 mesi
01.09.R10	Requisito: Resistenza agli attacchi biologici <i>La copertura a seguito della presenza di organismi viventi (animali, vegetali, microrganismi) non dovrà subire riduzioni di prestazioni.</i>		
01.09.15.C01	Controllo: Controllo dello stato	Controllo a vista	ogni 6 mesi
01.09.08.C01	Controllo: Controllo dello stato	Controllo a vista	ogni 12 mesi
01.09.R12	Requisito: Resistenza al gelo <i>La copertura non dovrà subire disgregazioni e variazioni dimensionali e di aspetto in conseguenza della formazione di ghiaccio.</i>		
01.09.R14	Requisito: Resistenza all'acqua <i>I materiali costituenti la copertura, a contatto con l'acqua, dovranno mantenere inalterate le proprie caratteristiche chimico-fisiche.</i>		
01.09.21.C01	Controllo: Controllo dello stato	Controllo a vista	ogni 6 mesi
01.09.20.C01	Controllo: Controllo dello stato	Controllo a vista	ogni 6 mesi
01.09.16.C01	Controllo: Controllo dello stato	Controllo a vista	ogni 6 mesi
01.09.13.C01	Controllo: Controllo dello stato	Controllo a vista	ogni 6 mesi
01.09.06.C01	Controllo: Controllo dello stato	Controllo a vista	ogni 6 mesi
01.09.01.C01	Controllo: Controllo dello stato	Controllo a vista	ogni 6 mesi
01.09.18.C01	Controllo: Controllo impermeabilizzazione	Controllo a vista	ogni 12 mesi
01.09.17.C01	Controllo: Controllo impermeabilizzazione	Controllo a vista	ogni 12 mesi
01.09.03.C01	Controllo: Controllo dello stato	Controllo a vista	ogni 12 mesi
01.09.02.C01	Controllo: Controllo dello stato	Controllo a vista	ogni 12 mesi
01.09.R15	Requisito: Resistenza all'irraggiamento solare		

Codice	Elementi Manutenibili / Requisiti e Prestazioni / Controlli	Tipologia	Frequenza
	<i>La copertura non dovrà subire variazioni di aspetto e caratteristiche chimico-fisiche a causa dell'esposizione all'energia raggiante.</i>		
01.09.R18	Requisito: Stabilità chimico reattiva <i>I materiali costituenti la copertura dovranno mantenere inalterate nel tempo le proprie caratteristiche chimico-fisiche.</i>		
01.09.08.C01	Controllo: Controllo dello stato	Controllo a vista	ogni 12 mesi
<b>01.09.08</b>	<b>Strato di imprimitura</b>		
01.09.08.R01	Requisito: Resistenza agli agenti aggressivi per strato di imprimitura <i>Lo strato di imprimitura della copertura non deve subire dissoluzioni o disgregazioni e mutamenti di aspetto a causa dell'azione di agenti aggressivi chimici.</i>		
01.09.08.C01	Controllo: Controllo dello stato	Controllo a vista	ogni 12 mesi
<b>01.09.15</b>	<b>Strato di separazione e/o scorrimento</b>		
01.09.15.R01	Requisito: Stabilità chimico reattiva per strato di separazione e/o scorrimento <i>Lo strato di separazione e/o scorrimento della copertura deve mantenere inalterate nel tempo le proprie caratteristiche chimico-fisiche.</i>		
<b>01.09.17</b>	<b>Strato di tenuta con membrane bituminose</b>		
01.09.17.R03	Requisito: Resistenza agli agenti aggressivi per strato di tenuta con membrane bituminose <i>Gli strati di tenuta della copertura non devono subire dissoluzioni o disgregazioni e mutamenti di aspetto a causa dell'azione di agenti aggressivi chimici.</i>		
01.09.17.C01	Controllo: Controllo impermeabilizzazione	Controllo a vista	ogni 12 mesi
01.09.17.R04	Requisito: Resistenza al gelo per strato di tenuta con membrane bituminose <i>Gli strati di tenuta della copertura non devono subire disgregazioni e variazioni dimensionali e di aspetto in conseguenza della formazione di ghiaccio.</i>		
01.09.17.R05	Requisito: Resistenza all'irraggiamento solare per strato di tenuta con membrane bituminose <i>Gli strati di tenuta della copertura non devono subire variazioni di aspetto e caratteristiche chimico-fisiche a causa dell'esposizione all'energia raggiante.</i>		
01.09.17.C01	Controllo: Controllo impermeabilizzazione	Controllo a vista	ogni 12 mesi
<b>01.09.18</b>	<b>Strato di tenuta con membrane sintetiche</b>		
01.09.18.R03	Requisito: Resistenza agli agenti aggressivi per strato di tenuta con membrane sintetiche <i>Gli strati di tenuta della copertura non devono subire dissoluzioni o disgregazioni e mutamenti di aspetto a causa dell'azione di agenti aggressivi chimici.</i>		
01.09.18.C01	Controllo: Controllo impermeabilizzazione	Controllo a vista	ogni 12 mesi
01.09.18.R04	Requisito: Resistenza al gelo per strato di tenuta con membrane sintetiche <i>Gli strati di tenuta della copertura non devono subire disgregazioni e variazioni dimensionali e di aspetto in conseguenza della formazione di ghiaccio.</i>		
01.09.18.R05	Requisito: Resistenza all'irraggiamento solare per strato di tenuta con membrane sintetiche <i>Gli strati di tenuta della copertura non devono subire variazioni di aspetto e caratteristiche chimico-fisiche a causa dell'esposizione all'energia raggiante.</i>		
01.09.18.C01	Controllo: Controllo impermeabilizzazione	Controllo a vista	ogni 12 mesi

## 01.10 - Coperture a tetto rovescio

Codice	Elementi Manutenibili / Requisiti e Prestazioni / Controlli	Tipologia	Frequenza
<b>01.10</b>	<b>Coperture a tetto rovescio</b>		
01.10.R09	Requisito: Resistenza agli agenti aggressivi <i>La copertura non deve subire dissoluzioni o disgregazioni e mutamenti di aspetto a causa dell'azione di agenti aggressivi chimici.</i>		
01.10.08.C01	Controllo: Controllo dello stato	Controllo a vista	ogni 6 mesi
01.10.R10	Requisito: Resistenza agli attacchi biologici <i>La copertura a seguito della presenza di organismi viventi (animali, vegetali, microrganismi) non dovrà subire riduzioni di prestazioni.</i>		
01.10.08.C01	Controllo: Controllo dello stato	Controllo a vista	ogni 6 mesi
01.10.R12	Requisito: Resistenza al gelo <i>La copertura non dovrà subire disgregazioni e variazioni dimensionali e di aspetto in conseguenza della formazione di ghiaccio.</i>		
01.10.R14	Requisito: Resistenza all'acqua <i>I materiali costituenti la copertura, a contatto con l'acqua, dovranno mantenere inalterate le proprie caratteristiche chimico-fisiche.</i>		
01.10.12.C01	Controllo: Controllo dello stato	Controllo a vista	ogni 6 mesi
01.10.11.C01	Controllo: Controllo dello stato	Controllo a vista	ogni 6 mesi
01.10.07.C01	Controllo: Controllo impermeabilizzazione	Controllo a vista	ogni 12 mesi
01.10.R15	Requisito: Resistenza all'irraggiamento solare <i>La copertura non dovrà subire variazioni di aspetto e caratteristiche chimico-fisiche a causa dell'esposizione all'energia raggiante.</i>		
01.10.R18	Requisito: Stabilità chimico reattiva <i>I materiali costituenti la copertura dovranno mantenere inalterate nel tempo le proprie caratteristiche chimico-fisiche.</i>		
<b>01.10.07</b>	<b>Strato di impermeabilizzazione</b>		
01.10.07.R02	Requisito: Resistenza agli agenti aggressivi per strato di tenuta con membrane bituminose <i>Gli strati di tenuta della copertura non devono subire dissoluzioni o disgregazioni e mutamenti di aspetto a causa dell'azione di agenti aggressivi chimici.</i>		
01.10.07.C01	Controllo: Controllo impermeabilizzazione	Controllo a vista	ogni 12 mesi
01.10.07.R03	Requisito: Resistenza all'irraggiamento solare per strato di tenuta con membrane bituminose <i>Gli strati di tenuta della copertura non devono subire variazioni di aspetto e caratteristiche chimico-fisiche a causa dell'esposizione all'energia raggiante.</i>		
01.10.07.C01	Controllo: Controllo impermeabilizzazione	Controllo a vista	ogni 12 mesi

## 01.15 - Rivestimenti interni

Codice	Elementi Manutenibili / Requisiti e Prestazioni / Controlli	Tipologia	Frequenza
<b>01.15</b>	<b>Rivestimenti interni</b>		
01.15.R02	Requisito: Assenza di emissioni di sostanze nocive <i>I rivestimenti non debbono in condizioni normali di esercizio emettere sostanze tossiche, polveri, gas o altri odori fastidiosi per gli utenti.</i>		
01.15.03.C01	Controllo: Controllo generale delle parti a vista	Controllo a vista	ogni 12 mesi
01.15.R03	Requisito: Resistenza agli agenti aggressivi		

Codice	Elementi Manutenibili / Requisiti e Prestazioni / Controlli	Tipologia	Frequenza
01.15.03.C01	<i>I rivestimenti non dovranno subire dissoluzioni o disgregazioni e mutamenti di aspetto a causa dell'azione di agenti aggressivi chimici.</i> Controllo: Controllo generale delle parti a vista	Controllo a vista	ogni 12 mesi
01.15.R04	Requisito: Resistenza agli attacchi biologici <i>I rivestimenti a seguito della presenza di organismi viventi (animali, vegetali, microrganismi) non dovranno subire riduzioni di prestazioni.</i>		
01.15.03.C01	Controllo: Controllo generale delle parti a vista	Controllo a vista	ogni 12 mesi

### 01.16 - Infissi interni

Codice	Elementi Manutenibili / Requisiti e Prestazioni / Controlli	Tipologia	Frequenza
<b>01.16.02</b>	<b>Porte antipanico</b>		
01.16.02.R02	Requisito: Resistenza agli agenti aggressivi per porte antipanico <i>Le porte antipanico non dovranno subire dissoluzioni o disgregazioni e mutamenti di aspetto a causa dell'azione di agenti aggressivi chimici</i>		
01.16.02.R06	Requisito: Stabilità chimico reattiva per porte antipanico <i>Le porte antipanico e i materiali costituenti sotto l'azione di sostanze chimiche con le quali possono venire in contatto non dovranno produrre reazioni chimiche.</i>		
<b>01.16.05</b>	<b>Porte tagliafuoco</b>		
01.16.05.R02	Requisito: Resistenza agli agenti aggressivi per porte tagliafuoco <i>Le porte tagliafuoco non dovranno subire dissoluzioni o disgregazioni e mutamenti di aspetto a causa dell'azione di agenti aggressivi chimici</i>		
01.16.05.R06	Requisito: Stabilità chimico reattiva per porte tagliafuoco <i>Le porte tagliafuoco e i materiali costituenti sotto l'azione di sostanze chimiche con le quali possono venire in contatto non dovranno produrre reazioni chimiche.</i>		

### 01.18 - Pavimentazioni esterne

Codice	Elementi Manutenibili / Requisiti e Prestazioni / Controlli	Tipologia	Frequenza
<b>01.18.01</b>	<b>Rivestimenti in gres porcellanato</b>		
01.18.01.R01	Requisito: Resistenza agli agenti aggressivi <i>I rivestimenti non debbono subire dissoluzioni o disgregazioni e mutamenti di aspetto a causa dell'azione di agenti aggressivi chimici.</i>		
01.18.01.C01	Controllo: Controllo generale delle parti a vista	Controllo a vista	ogni 12 mesi

### 01.19 - Pavimentazioni interne

Codice	Elementi Manutenibili / Requisiti e Prestazioni / Controlli	Tipologia	Frequenza
<b>01.19.03</b>	<b>Pavimenti vinilici</b>		
01.19.03.R01	Requisito: Resistenza agli agenti aggressivi <i>I rivestimenti non debbono subire dissoluzioni o disgregazioni e mutamenti di aspetto a causa dell'azione di agenti aggressivi chimici.</i>		
01.19.04.C01	Controllo: Controllo generale delle parti a vista	Controllo a vista	ogni 12 mesi
01.19.03.C01	Controllo: Controllo generale delle parti a vista	Controllo a vista	ogni 12 mesi

### 01.22 - Impianto elettrico

Codice	Elementi Manutenibili / Requisiti e Prestazioni / Controlli	Tipologia	Frequenza
<b>01.22.03</b>	<b>Canalizzazioni in PVC</b>		
01.22.03.R02	Requisito: Stabilità chimico reattiva <i>Le canalizzazioni degli impianti elettrici devono essere realizzate con materiali in grado di mantenere inalterate nel tempo le proprie caratteristiche chimico-fisiche.</i>		
01.22.03.C01	Controllo: Controllo generale	Controllo a vista	ogni 6 mesi

### 01.23 - Impianto di riscaldamento

Codice	Elementi Manutenibili / Requisiti e Prestazioni / Controlli	Tipologia	Frequenza
<b>01.23</b>	<b>Impianto di riscaldamento</b>		
01.23.R06	Requisito: Resistenza agli agenti aggressivi chimici <i>L'impianto di riscaldamento deve essere realizzato con materiali e componenti idonei a non subire dissoluzioni o disgregazioni e mutamenti di aspetto se sottoposti all'azione di agenti aggressivi chimici.</i>		
01.23.02.C01	Controllo: Controllo generale	Ispezione strumentale	ogni mese
01.23.06.C01	Controllo: Controllo generale dei radiatori	Ispezione a vista	ogni 12 mesi
01.23.R11	Requisito: Assenza dell'emissione di sostanze nocive <i>Gli elementi degli impianti di riscaldamento devono limitare la emissione di sostanze inquinanti o comunque nocive alla salute degli utenti.</i>		
01.23.06.C01	Controllo: Controllo generale dei radiatori	Ispezione a vista	ogni 12 mesi
<b>01.23.04</b>	<b>Collettore di distribuzione in ottone</b>		
01.23.04.R01	Requisito: Stabilità chimico reattiva <i>Il collettore deve essere realizzato con materiali in grado di mantenere inalterate nel tempo le proprie caratteristiche chimico-fisiche.</i>		

### 01.24 - Impianto di distribuzione acqua fredda e calda

Codice	Elementi Manutenibili / Requisiti e Prestazioni / Controlli	Tipologia	Frequenza
<b>01.24.04</b>	<b>Collettore di distribuzione in ottone</b>		
01.24.04.R01	Requisito: Stabilità chimico reattiva <i>Il collettore deve essere realizzato con materiali in grado di mantenere inalterate nel tempo le proprie caratteristiche chimico-fisiche.</i>		
<b>01.24.08</b>	<b>Miscelatori meccanici</b>		
01.24.08.R03	Requisito: Stabilità chimico reattiva <i>I materiali costituenti i miscelatori non devono subire alcuna alterazione che potrebbe compromettere il funzionamento del miscelatore meccanico.</i>		
<b>01.24.11</b>	<b>Scambiatore di calore</b>		
01.24.11.R04	Requisito: Resistenza agli agenti aggressivi chimici <i>Gli elementi ed i materiali degli scambiatori di calore non devono subire dissoluzioni o disgregazioni e mutamenti di aspetto a causa dell'azione di agenti aggressivi chimici.</i>		
<b>01.24.12</b>	<b>Serbatoi di accumulo</b>		
01.24.12.R02	Requisito: Potabilità <i>I fluidi erogati dagli impianti idrosanitari ed utilizzati per soddisfare il fabbisogno umano, devono possedere caratteristiche tali da non compromettere la salute umana.</i>		
01.24.12.C01	Controllo: Controllo generale	Controllo a vista	ogni 12 mesi
<b>01.24.14</b>	<b>Tubi in acciaio zincato</b>		

Codice	Elementi Manutenibili / Requisiti e Prestazioni / Controlli	Tipologia	Frequenza
01.24.14.R02	Requisito: Assenza di emissioni di sostanze nocive <i>I materiali costituenti le tubazioni non devono produrre o rimettere sostanze tossiche, irritanti o corrosive per la salute degli utenti.</i>		

### 01.28 - Impianto fotovoltaico

Codice	Elementi Manutenibili / Requisiti e Prestazioni / Controlli	Tipologia	Frequenza
<b>01.28</b>	<b>Impianto fotovoltaico</b>		
01.28.R08	Requisito: Resistenza all'acqua <i>I materiali costituenti gli impianti fotovoltaici a contatto con l'acqua dovranno mantenere inalterate le proprie caratteristiche chimico-fisiche.</i>		

### 01.30 - Impianto di sicurezza e antincendio

Codice	Elementi Manutenibili / Requisiti e Prestazioni / Controlli	Tipologia	Frequenza
<b>01.30.12</b>	<b>Condotte REI per aerazione filtri fumo</b>		
01.30.12.R01	Requisito: Stabilità chimico reattiva <i>Le condotte devono essere realizzate con materiali in grado di mantenere inalterate nel tempo le proprie caratteristiche chimico-fisiche.</i>		
01.30.12.C01	Controllo: Controllo generale	Ispezione a vista	ogni anno
<b>01.30.21</b>	<b>Griglia di aerazione REI</b>		
01.30.21.R01	Requisito: Stabilità chimico reattiva <i>I canali e le griglie devono essere realizzati con materiali in grado di mantenere inalterate nel tempo le proprie caratteristiche chimico-fisiche.</i>		
<b>01.30.36</b>	<b>Porte REI</b>		
01.30.36.R02	Requisito: Stabilità chimico reattiva per porte tagliafuoco <i>Le porte tagliafuoco e i materiali costituenti sotto l'azione di sostanze chimiche con le quali possono venire in contatto non dovranno produrre reazioni chimiche.</i>		
<b>01.30.55</b>	<b>Tubazioni in acciaio zincato</b>		
01.30.55.R05	Requisito: Stabilità chimico reattiva <i>Le tubazioni e gli elementi accessori quali valvole e rubinetti dell'impianto antincendio devono essere in grado di mantenere inalterate nel tempo le proprie caratteristiche chimico-fisiche.</i>		



# Protezione dai rischi d'intervento

## 01 - Ampliamento Istituto di Istruzione Superiore "A. Lombardi" di Airola

### 01.22 - Impianto elettrico

Codice	Elementi Manutenibili / Requisiti e Prestazioni / Controlli	Tipologia	Frequenza
<b>01.22</b>	<b>Impianto elettrico</b>		
01.22.R06	Requisito: Limitazione dei rischi di intervento <i>Gli elementi costituenti l'impianto elettrico devono essere in grado di consentire ispezioni, manutenzioni e sostituzioni in modo agevole ed in ogni caso senza arrecare danno a persone o cose.</i>		
01.22.18.C01	Controllo: Controllo generale	Controllo a vista	ogni mese
01.22.13.C01	Controllo: Controllo generale	Controllo a vista	ogni mese
01.22.12.C01	Controllo: Controllo generale	Controllo a vista	ogni mese
01.22.09.C01	Controllo: Controllo generale	Controllo a vista	ogni mese
01.22.05.C01	Controllo: Controllo generale	Controllo a vista	ogni mese
01.22.14.C03	Controllo: Verifica messa a terra	Controllo	ogni 2 mesi
01.22.04.C01	Controllo: Controllo generale	Ispezione a vista	ogni 6 mesi
01.22.15.C02	Controllo: Verifica apparecchiature di taratura e controllo	Controllo	ogni 12 mesi
01.22.15.C01	Controllo: Controllo generale	Controllo a vista	ogni 12 mesi

### 01.28 - Impianto fotovoltaico

Codice	Elementi Manutenibili / Requisiti e Prestazioni / Controlli	Tipologia	Frequenza
<b>01.28</b>	<b>Impianto fotovoltaico</b>		
01.28.R02	Requisito: Limitazione dei rischi di intervento <i>Gli elementi costituenti l'impianto fotovoltaico devono essere in grado di consentire ispezioni, manutenzioni e sostituzioni in modo agevole ed in ogni caso senza arrecare danno a persone e/o cose.</i>		
01.28.02.C01	Controllo: Controllo generale	Controllo a vista	ogni mese
01.28.08.C02	Controllo: Verifica messa a terra	Controllo	ogni 2 mesi

# Protezione elettrica

## 01 - Ampliamento Istituto di Istruzione Superiore "A. Lombardi" di Airola

### 01.01 - Opere di fondazioni superficiali

Codice	Elementi Manutenibili / Requisiti e Prestazioni / Controlli	Tipologia	Frequenza
<b>01.01</b>	<b>Opere di fondazioni superficiali</b>		
01.01.R01	Requisito: (Attitudine al) controllo delle dispersioni elettriche <i>Le opere di fondazioni superficiali dovranno, in modo idoneo, impedire eventuali dispersioni elettriche.</i>		

### 01.02 - Strutture in elevazione in c.a.

Codice	Elementi Manutenibili / Requisiti e Prestazioni / Controlli	Tipologia	Frequenza
<b>01.02</b>	<b>Strutture in elevazione in c.a.</b>		
01.02.R02	Requisito: (Attitudine al) controllo delle dispersioni elettriche <i>Le strutture di elevazione dovranno in modo idoneo impedire eventuali dispersioni elettriche.</i>		

### 01.03 - Strutture in elevazione in acciaio

Codice	Elementi Manutenibili / Requisiti e Prestazioni / Controlli	Tipologia	Frequenza
<b>01.03</b>	<b>Strutture in elevazione in acciaio</b>		
01.03.R02	Requisito: (Attitudine al) controllo delle dispersioni elettriche <i>Le strutture di elevazione dovranno in modo idoneo impedire eventuali dispersioni elettriche.</i>		

### 01.21 - Ascensori e montacarichi

Codice	Elementi Manutenibili / Requisiti e Prestazioni / Controlli	Tipologia	Frequenza
<b>01.21</b>	<b>Ascensori e montacarichi</b>		
01.21.R02	Requisito: Isolamento elettrico <i>Gli elementi costituenti i conduttori dell'impianto elettrico posto a servizio dell'impianto ascensore devono essere in grado resistere al passaggio di cariche elettriche.</i>		
01.21.16.C01	Controllo: Controllo generale	Ispezione a vista	ogni mese
01.21.10.C06	Controllo: Controllo fotocellule	Controllo	ogni mese
01.21.14.C01	Controllo: Controllo generale	Ispezione	ogni 3 mesi
<b>01.21.14</b>	<b>Interruttore di extracorsa</b>		
01.21.14.R01	Requisito: (Attitudine al) controllo delle dispersioni elettriche <i>Gli interruttori di extracorsa devono essere protetti da un morsetto di terra (contro la formazione di cariche positive) che deve essere collegato direttamente ad un conduttore di terra.</i>		
01.21.21.C01	Controllo: Controllo generale	Aggiornamento	ogni 6 mesi
<b>01.21.21</b>	<b>Quadro di manovra</b>		
01.21.21.R01	Requisito: (Attitudine al) controllo delle dispersioni elettriche <i>I quadri di manovra devono essere protetti da un morsetto di terra (contro la formazione di cariche positive) che deve essere collegato direttamente ad un conduttore di terra.</i>		

### 01.22 - Impianto elettrico

Codice	Elementi Manutenibili / Requisiti e Prestazioni / Controlli	Tipologia	Frequenza
<b>01.22</b>	<b>Impianto elettrico</b>		
01.22.R05	Requisito: Isolamento elettrico <i>Gli elementi costituenti l'impianto elettrico devono essere in grado di resistere al passaggio di cariche elettriche senza perdere le proprie caratteristiche.</i>		
01.22.18.C01	Controllo: Controllo generale	Controllo a vista	ogni mese
01.22.13.C01	Controllo: Controllo generale	Controllo a vista	ogni mese
01.22.12.C01	Controllo: Controllo generale	Controllo a vista	ogni mese
01.22.09.C01	Controllo: Controllo generale	Controllo a vista	ogni mese
01.22.05.C01	Controllo: Controllo generale	Controllo a vista	ogni mese
01.22.14.C02	Controllo: Verifica dei condensatori	Ispezione a vista	ogni 6 mesi
01.22.03.C01	Controllo: Controllo generale	Controllo a vista	ogni 6 mesi
01.22.15.C05	Controllo: Verifica interruttori	Controllo a vista	ogni 12 mesi
01.22.15.C04	Controllo: Verifica delle bobine	Ispezione a vista	ogni anno
01.22.15.C01	Controllo: Controllo generale	Controllo a vista	ogni 12 mesi

### 01.24 - Impianto di distribuzione acqua fredda e calda

Codice	Elementi Manutenibili / Requisiti e Prestazioni / Controlli	Tipologia	Frequenza
<b>01.24</b>	<b>Impianto di distribuzione acqua fredda e calda</b>		
01.24.R09	Requisito: Attitudine a limitare i rischi di scoppio <i>Gli elementi dell'impianto idrico sanitario devono essere in grado di resistere alle variazioni di pressione che si verificano durante il normale funzionamento con una limitazione dei rischi di scoppio.</i>		
<b>01.24.10</b>	<b>Scaldacqua a pompa di calore</b>		
01.24.10.R02	Requisito: (Attitudine al) controllo delle dispersioni elettriche <i>Gli scaldacqua a pompa di calore devono essere protetti da un morsetto di terra (contro la formazione di cariche positive) che deve essere collegato direttamente ad un conduttore di terra.</i>		
<b>01.24.18</b>	<b>Ventilatori d'estrazione</b>		
01.24.18.R01	Requisito: (Attitudine al) controllo delle dispersioni elettriche <i>I ventilatori devono essere protetti da un morsetto di terra (contro la formazione di cariche positive) che deve essere collegato direttamente ad un conduttore di terra.</i>		

### 01.27 - Impianto telefonico e citofonico

Codice	Elementi Manutenibili / Requisiti e Prestazioni / Controlli	Tipologia	Frequenza
<b>01.27</b>	<b>Impianto telefonico e citofonico</b>		
01.27.R01	Requisito: Isolamento elettrostatico <i>I materiali ed i componenti dell'impianto telefonico devono garantire un livello di isolamento da eventuali scariche elettrostatiche.</i>		
01.27.01.C01	Controllo: Controllo alimentazione	Ispezione strumentale	ogni 6 mesi
01.27.R02	Requisito: Resistenza a cali di tensione <i>I materiali ed i componenti dell'impianto telefonico devono resistere a riduzioni e a brevi interruzioni di tensione.</i>		
01.27.01.C01	Controllo: Controllo alimentazione	Ispezione strumentale	ogni 6 mesi

### 01.28 - Impianto fotovoltaico

Codice	Elementi Manutenibili / Requisiti e Prestazioni / Controlli	Tipologia	Frequenza
--------	---	-----------	-----------

Codice	Elementi Manutenibili / Requisiti e Prestazioni / Controlli	Tipologia	Frequenza
<b>01.28</b>	<b>Impianto fotovoltaico</b>		
01.28.R01	Requisito: Isolamento elettrico <i>Gli elementi costituenti l'impianto fotovoltaico devono essere in grado di resistere al passaggio di cariche elettriche senza perdere le proprie caratteristiche.</i>		
01.28.02.C01	Controllo: Controllo generale	Controllo a vista	ogni mese
01.28.11.C01	Controllo: Verifica dei condensatori	Ispezione a vista	ogni 6 mesi

### 01.30 - Impianto di sicurezza e antincendio

Codice	Elementi Manutenibili / Requisiti e Prestazioni / Controlli	Tipologia	Frequenza
<b>01.30.01</b>	<b>Accumulatori per gruppi di pressurizzazione</b>		
01.30.01.R01	Requisito: Isolamento elettrico <i>Gli elementi costituenti l'accumulatore devono essere in grado di resistere al passaggio di cariche elettriche senza perdere le proprie caratteristiche.</i>		
01.30.02.C01	Controllo: Controllo generale	Ispezione a vista	ogni 7 giorni
01.30.46.C01	Controllo: Controllo generale	Ispezione a vista	ogni 6 mesi
01.30.30.C01	Controllo: Controllo generale	Ispezione a vista	ogni 6 mesi
<b>01.30.02</b>	<b>Apparecchiatura di alimentazione</b>		
01.30.02.R01	Requisito: Isolamento elettrico <i>I materiali ed i componenti dell'apparecchiatura di alimentazione dell'impianto di rivelazione incendi devono garantire un livello di protezione contro i contatti diretti ed indiretti.</i>		
01.30.02.R02	Requisito: Isolamento elettromagnetico <i>I materiali ed i componenti della apparecchiatura di alimentazione dell'impianto di rivelazione incendi devono garantire un livello di isolamento da eventuali campi elettromagnetici.</i>		
01.30.53.C02	Controllo: Controllo centrale	Ispezione a vista	ogni 7 giorni
01.30.08.C01	Controllo: Controllo generale	Ispezione a vista	ogni 7 giorni
01.30.02.C01	Controllo: Controllo generale	Ispezione a vista	ogni 7 giorni
01.30.56.C01	Controllo: Controllo batteria	Prova	ogni 6 mesi
01.30.02.R03	Requisito: Resistenza a cali di tensione <i>I materiali ed i componenti della apparecchiatura di alimentazione devono resistere a riduzioni di tensione e a brevi interruzioni di tensione.</i>		
01.30.53.C02	Controllo: Controllo centrale	Ispezione a vista	ogni 7 giorni
01.30.08.C01	Controllo: Controllo generale	Ispezione a vista	ogni 7 giorni
<b>01.30.08</b>	<b>Centrale di controllo e segnalazione</b>		
01.30.08.R03	Requisito: Isolamento elettromagnetico <i>I materiali ed i componenti della centrale di controllo e segnalazione dell'impianto di rivelazione incendi devono garantire un livello di isolamento da eventuali campi elettromagnetici.</i>		
01.30.08.R04	Requisito: Isolamento elettrostatico <i>I materiali ed i componenti della centrale di controllo e segnalazione dell'impianto di rivelazione incendi devono garantire un livello di isolamento da eventuali scariche elettrostatiche.</i>		
01.30.53.C02	Controllo: Controllo centrale	Ispezione a vista	ogni 7 giorni
01.30.08.C01	Controllo: Controllo generale	Ispezione a vista	ogni 7 giorni
01.30.08.R05	Requisito: Resistenza a cali di tensione <i>I materiali ed i componenti della centrale di controllo e segnalazione devono resistere a riduzioni di tensione e a brevi interruzioni di tensione.</i>		

Codice	Elementi Manutenibili / Requisiti e Prestazioni / Controlli	Tipologia	Frequenza
<b>01.30.30</b>	<b>Monitor</b>		
01.30.30.R01	Requisito: Isolamento elettrico <i>I monitor ed i relativi dispositivi devono essere in grado di resistere al passaggio di cariche elettriche senza causare malfunzionamenti.</i>		
<b>01.30.46</b>	<b>Rivelatori di fumo</b>		
01.30.46.R01	Requisito: Isolamento elettrico <i>I materiali ed i componenti dei rivelatori di fumo, attraversati da una corrente elettrica, devono garantire un livello di protezione da folgorazione nel caso di contatti accidentali.</i>		
<b>01.30.48</b>	<b>Rivelatori di monossido di carbonio</b>		
01.30.48.R01	Requisito: Isolamento elettrico <i>I materiali ed i componenti dei rivelatori di monossido di carbonio, attraversati da una corrente elettrica, devono garantire un livello di protezione da folgorazione nel caso di contatti accidentali.</i>		
<b>01.30.53</b>	<b>Sistema chiudi-apriporta per infissi REI</b>		
01.30.53.R01	Requisito: Isolamento elettrostatico <i>I materiali ed i componenti del sistema devono garantire un livello di isolamento da eventuali scariche elettrostatiche.</i>		
01.30.53.R02	Requisito: Resistenza a cali di tensione <i>I materiali ed i componenti della apparecchiatura di alimentazione devono resistere a riduzioni di tensione e a brevi interruzioni di tensione.</i>		

### 01.31 - Impianto antintrusione e controllo accessi

Codice	Elementi Manutenibili / Requisiti e Prestazioni / Controlli	Tipologia	Frequenza
<b>01.31</b>	<b>Impianto antintrusione e controllo accessi</b>		
01.31.R02	Requisito: Isolamento elettrico <i>Gli elementi dell'impianto antintrusione devono essere realizzati con materiali in grado di resistere al passaggio di cariche elettriche senza causare malfunzionamenti.</i>		
01.31.13.C01	Controllo: Controllo generale	Ispezione a vista	ogni 6 mesi
01.31.R03	Requisito: Isolamento elettrostatico <i>Gli elementi dell'impianto antintrusione devono garantire un livello di isolamento da eventuali scariche elettrostatiche.</i>		
01.31.04.C02	Controllo: Verifiche elettriche	Ispezione a vista	ogni 6 mesi
01.31.04.C01	Controllo: Controllo generale	Ispezione a vista	ogni 6 mesi
01.31.04.C03	Controllo: Verifiche allarmi	Ispezione a vista	ogni 12 mesi
01.31.R04	Requisito: Resistenza a cali di tensione <i>Gli elementi dell'impianto antintrusione devono resistere a riduzioni di tensione e a brevi interruzioni di tensione.</i>		
01.31.04.C02	Controllo: Verifiche elettriche	Ispezione a vista	ogni 6 mesi
01.31.04.C01	Controllo: Controllo generale	Ispezione a vista	ogni 6 mesi
01.31.04.C03	Controllo: Verifiche allarmi	Ispezione a vista	ogni 12 mesi
<b>01.31.01</b>	<b>Accumulatore</b>		
01.31.01.R01	Requisito: Isolamento elettrico <i>Gli elementi costituenti l'accumulatore devono essere in grado di resistere al passaggio di cariche elettriche senza perdere le proprie caratteristiche.</i>		
01.31.07.C01	Controllo: Controllo generale	Ispezione a vista	ogni 6 mesi
<b>01.31.03</b>	<b>Attuatori di apertura</b>		
01.31.03.R01	Requisito: Isolamento elettrico		

Codice	Elementi Manutenibili / Requisiti e Prestazioni / Controlli	Tipologia	Frequenza
	<i>Gli attuatori di apertura alimentati da corrente elettrica devono garantire un livello di isolamento al passaggio della stessa.</i>		
<b>01.31.04</b>	<b>Centrale antintrusione</b>		
01.31.04.R02	Requisito: Isolamento elettromagnetico <i>I materiali ed i componenti della centrale di controllo e allarme devono garantire un livello di isolamento da eventuali campi elettromagnetici.</i>		
01.31.16.C01	Controllo: Controllo batteria	Prova	ogni 6 mesi
01.31.04.C02	Controllo: Verifiche elettriche	Ispezione a vista	ogni 6 mesi
01.31.04.C01	Controllo: Controllo generale	Ispezione a vista	ogni 6 mesi
01.31.04.C03	Controllo: Verifiche allarmi	Ispezione a vista	ogni 12 mesi
<b>01.31.07</b>	<b>Monitor</b>		
01.31.07.R01	Requisito: Isolamento elettrico <i>I monitor ed i relativi dispositivi devono essere in grado di resistere al passaggio di cariche elettriche senza causare malfunzionamenti.</i>		

# Sicurezza d'intervento

## 01 - Ampliamento Istituto di Istruzione Superiore "A. Lombardi" di Airola

### 01.22 - Impianto elettrico

Codice	Elementi Manutenibili / Requisiti e Prestazioni / Controlli	Tipologia	Frequenza
<b>01.22</b>	<b>Impianto elettrico</b>		
01.22.R01	Requisito: (Attitudine al) controllo della condensazione interstiziale <i>I componenti degli impianti elettrici capaci di condurre elettricità devono essere in grado di evitare la formazione di acqua di condensa per evitare alle persone qualsiasi pericolo di folgorazioni per contatto diretto secondo quanto prescritto dalla norma tecnica.</i>		
01.22.18.C01	Controllo: Controllo generale	Controllo a vista	ogni mese
01.22.13.C01	Controllo: Controllo generale	Controllo a vista	ogni mese
01.22.12.C01	Controllo: Controllo generale	Controllo a vista	ogni mese
01.22.09.C01	Controllo: Controllo generale	Controllo a vista	ogni mese
01.22.05.C01	Controllo: Controllo generale	Controllo a vista	ogni mese
01.22.15.C01	Controllo: Controllo generale	Controllo a vista	ogni 12 mesi
01.22.R04	Requisito: Impermeabilità ai liquidi <i>I componenti degli impianti elettrici devono essere in grado di evitare il passaggio di fluidi liquidi per evitare alle persone qualsiasi pericolo di folgorazione per contatto diretto secondo quanto prescritto dalla normativa.</i>		
01.22.18.C01	Controllo: Controllo generale	Controllo a vista	ogni mese
01.22.13.C01	Controllo: Controllo generale	Controllo a vista	ogni mese
01.22.12.C01	Controllo: Controllo generale	Controllo a vista	ogni mese
01.22.09.C01	Controllo: Controllo generale	Controllo a vista	ogni mese
01.22.05.C01	Controllo: Controllo generale	Controllo a vista	ogni mese
01.22.15.C05	Controllo: Verifica interruttori	Controllo a vista	ogni 12 mesi
01.22.15.C01	Controllo: Controllo generale	Controllo a vista	ogni 12 mesi

### 01.28 - Impianto fotovoltaico

Codice	Elementi Manutenibili / Requisiti e Prestazioni / Controlli	Tipologia	Frequenza
<b>01.28</b>	<b>Impianto fotovoltaico</b>		
01.28.R05	Requisito: (Attitudine al) controllo della condensazione interstiziale <i>I componenti degli impianti fotovoltaici capaci di condurre elettricità devono essere in grado di evitare la formazione di acqua di condensa per evitare alle persone qualsiasi pericolo di folgorazioni per contatto diretto secondo quanto prescritto dalla norma tecnica.</i>		
01.28.02.C01	Controllo: Controllo generale	Controllo a vista	ogni mese
01.28.R06	Requisito: Impermeabilità ai liquidi <i>I componenti degli impianti fotovoltaici devono essere in grado di evitare il passaggio di fluidi liquidi per evitare alle persone qualsiasi pericolo di folgorazione per contatto diretto secondo quanto prescritto dalla normativa.</i>		
01.28.02.C01	Controllo: Controllo generale	Controllo a vista	ogni mese

# Sicurezza d'uso

## 01 - Ampliamento Istituto di Istruzione Superiore "A. Lombardi" di Airola

### 01.07 - Infissi esterni

Codice	Elementi Manutenibili / Requisiti e Prestazioni / Controlli	Tipologia	Frequenza
<b>01.07</b>	<b>Infissi esterni</b>		
01.07.R11	Requisito: Resistenza a manovre false e violente <i>L'attitudine a contrastare efficacemente il prodursi di rotture o deformazioni sotto l'azione di sollecitazioni derivanti da manovre false e violente.</i>		
01.07.01.C09	Controllo: Controllo serrature	Controllo a vista	ogni 12 mesi
01.07.01.C08	Controllo: Controllo persiane avvolgibili in plastica	Controllo a vista	ogni 12 mesi
01.07.01.C05	Controllo: Controllo maniglia	Controllo a vista	ogni 12 mesi

### 01.20 - Parapetti

Codice	Elementi Manutenibili / Requisiti e Prestazioni / Controlli	Tipologia	Frequenza
<b>01.20.02</b>	<b>Balaustre con tamponamento pannello perforato</b>		
01.20.02.R01	Requisito: Conformità ai parametri di sicurezza <i>I parapetti e le ringhiere dovranno essere realizzati in conformità alle norme di sicurezza e di abitabilità.</i>		
01.20.02.C01	Controllo: Controllo generale	Verifica	ogni 6 mesi

### 01.22 - Impianto elettrico

Codice	Elementi Manutenibili / Requisiti e Prestazioni / Controlli	Tipologia	Frequenza
<b>01.22.20</b>	<b>Trasformatori a secco</b>		
01.22.20.R03	Requisito: Protezione termica <i>Il trasformatore dell'impianto elettrico dovrà essere equipaggiato con un sistema di protezione termica.</i>		
01.22.21.C03	Controllo: Controllo vasca olio	Ispezione	ogni anno
01.22.21.C02	Controllo: Controllo generale	Ispezione a vista	ogni anno
<b>01.22.21</b>	<b>Trasformatori in liquido isolante</b>		
01.22.21.R03	Requisito: Protezione termica <i>Il trasformatore dell'impianto elettrico dovrà essere equipaggiato con un sistema di protezione termica.</i>		

### 01.24 - Impianto di distribuzione acqua fredda e calda

Codice	Elementi Manutenibili / Requisiti e Prestazioni / Controlli	Tipologia	Frequenza
<b>01.24</b>	<b>Impianto di distribuzione acqua fredda e calda</b>		
01.24.R07	Requisito: Attitudine a limitare i rischi di esplosione <i>Gli elementi dell'impianto idrico sanitario devono essere in grado di garantire processi di combustione a massimo rendimento con una limitazione dei rischi di esplosione.</i>		

### 01.30 - Impianto di sicurezza e antincendio



Codice	Elementi Manutenibili / Requisiti e Prestazioni / Controlli	Tipologia	Frequenza
<b>01.30.34</b>	<b>Pompe rotodinamiche</b>		
01.30.34.R01	<p>Requisito: (Attitudine al) controllo delle dispersioni elettriche</p> <p><i>I componenti delle pompe devono essere dotati di collegamenti equipotenziali con l'impianto di terra per evitare alle persone qualsiasi pericolo di folgorazioni per contatto diretto, secondo quanto prescritto dalla norma tecnica.</i></p>		
01.30.34.R02	<p>Requisito: (Attitudine al) controllo dei rischi</p> <p><i>Le pompe ed i relativi accessori devono essere dotati di dispositivi di protezione per evitare danni alle persone.</i></p>		

# Termici ed igrotermici

## 01 - Ampliamento Istituto di Istruzione Superiore "A. Lombardi" di Airola

### 01.06 - Facciate architettoniche

Codice	Elementi Manutenibili / Requisiti e Prestazioni / Controlli	Tipologia	Frequenza
<b>01.06</b>	<b>Facciate architettoniche</b>		
01.06.R01	Requisito: Permeabilità all'aria <i>Le facciate architettoniche dovranno consentire la permeabilità sia nelle parti fisse che in quelle apribili.</i>		
01.06.04.C01	Controllo: Controllo della tenuta	Verifica	ogni anno
01.06.01.C01	Controllo: Controllo della tenuta	Verifica	ogni anno
01.06.R03	Requisito: Tenuta all'acqua <i>Le facciate architettoniche dovranno resistere alle infiltrazioni d'acqua.</i>		
01.06.04.C01	Controllo: Controllo della tenuta	Verifica	ogni anno
01.06.01.C01	Controllo: Controllo della tenuta	Verifica	ogni anno

### 01.07 - Infissi esterni

Codice	Elementi Manutenibili / Requisiti e Prestazioni / Controlli	Tipologia	Frequenza
<b>01.07</b>	<b>Infissi esterni</b>		
01.07.R01	Requisito: (Attitudine al) controllo del fattore solare <i>Gli infissi dovranno consentire un adeguato ingresso di energia termica raggiante attraverso le superfici trasparenti (vetri) in funzione delle condizioni climatiche.</i>		
01.07.01.C01	Controllo: Controllo frangisole	Controllo a vista	ogni anno
01.07.R03	Requisito: Permeabilità all'aria <i>Gli infissi devono controllare il passaggio dell'aria a protezione degli ambienti interni e permettere la giusta ventilazione.</i>		
01.07.01.C12	Controllo: Controllo vetri	Controllo a vista	ogni 6 mesi
01.07.01.C07	Controllo: Controllo persiane	Controllo a vista	ogni 6 mesi
01.07.01.C11	Controllo: Controllo telai mobili	Controllo a vista	ogni 12 mesi
01.07.01.C10	Controllo: Controllo telai fissi	Controllo a vista	ogni 12 mesi
01.07.01.C06	Controllo: Controllo organi di movimentazione	Controllo a vista	ogni 12 mesi
01.07.01.C04	Controllo: Controllo guide di scorrimento	Controllo a vista	ogni 12 mesi
01.07.01.C03	Controllo: Controllo guarnizioni di tenuta	Controllo a vista	ogni 12 mesi
01.07.01.C02	Controllo: Controllo generale	Controllo a vista	ogni 12 mesi
01.07.R06	Requisito: Tenuta all'acqua <i>Gli infissi devono essere realizzati in modo da impedire, o comunque limitare, alle acque meteoriche o di altra origine di penetrare negli ambienti interni.</i>		
01.07.01.C12	Controllo: Controllo vetri	Controllo a vista	ogni 6 mesi
01.07.01.C07	Controllo: Controllo persiane	Controllo a vista	ogni 6 mesi
01.07.01.C11	Controllo: Controllo telai mobili	Controllo a vista	ogni 12 mesi
01.07.01.C10	Controllo: Controllo telai fissi	Controllo a vista	ogni 12 mesi
01.07.01.C06	Controllo: Controllo organi di movimentazione	Controllo a vista	ogni 12 mesi
01.07.01.C04	Controllo: Controllo guide di scorrimento	Controllo a vista	ogni 12 mesi
01.07.01.C03	Controllo: Controllo guarnizioni di tenuta	Controllo a vista	ogni 12 mesi

Codice	Elementi Manutenibili / Requisiti e Prestazioni / Controlli	Tipologia	Frequenza
01.07.01.C02	Controllo: Controllo generale	Controllo a vista	ogni 12 mesi
01.07.R08	Requisito: Isolamento termico <i>Gli infissi dovranno avere la capacità di limitare le perdite di calore. Al requisito concorrono tutti gli elementi che ne fanno parte.</i>		
01.07.01.C12	Controllo: Controllo vetri	Controllo a vista	ogni 6 mesi
01.07.01.C03	Controllo: Controllo guarnizioni di tenuta	Controllo a vista	ogni 12 mesi

## 01.09 - Coperture piane

Codice	Elementi Manutenibili / Requisiti e Prestazioni / Controlli	Tipologia	Frequenza
<b>01.09</b>	<b>Coperture piane</b>		
01.09.R01	Requisito: (Attitudine al) controllo della condensazione interstiziale <i>La copertura dovrà essere realizzata in modo da evitare la formazione di condensazione al suo interno.</i>		
01.09.15.C01	Controllo: Controllo dello stato	Controllo a vista	ogni 6 mesi
01.09.09.C01	Controllo: Controllo della pendenza	Controllo a vista	ogni 6 mesi
01.09.14.C01	Controllo: Controllo dello stato	Controllo a vista	ogni 12 mesi
01.09.12.C01	Controllo: Controllo del manto	Controllo a vista	ogni 12 mesi
01.09.11.C01	Controllo: Controllo del manto	Controllo a vista	ogni 12 mesi
01.09.10.C01	Controllo: Controllo del manto	Controllo a vista	ogni 12 mesi
01.09.08.C01	Controllo: Controllo dello stato	Controllo a vista	ogni 12 mesi
01.09.04.C01	Controllo: Controllo dello stato	Controllo a vista	ogni 12 mesi
01.09.R02	Requisito: (Attitudine al) controllo della condensazione superficiale <i>La copertura dovrà essere realizzata in modo da evitare la formazione di condensazione sulla superficie degli elementi.</i>		
01.09.R03	Requisito: (Attitudine al) controllo dell'inerzia termica <i>Contribuisce, con l'accumulo di calore, al benessere termico. Un'inerzia più elevata, nel caso di coperture a diretto contatto con l'ambiente, può evitare il veloce abbassamento della temperatura dei locali con riscaldamento ad attenuazione notturna, o la dispersione di calore in locali soggetti a frequenti ricambi d'aria e privi di dispositivi per il recupero del calore.</i>		
01.09.R04	Requisito: Impermeabilità ai liquidi <i>La copertura deve impedire all'acqua meteorica la penetrazione o il contatto con parti o elementi di essa non predisposti.</i>		
01.09.19.C01	Controllo: Controllo dello stato	Controllo a vista	ogni 6 mesi
01.09.16.C01	Controllo: Controllo dello stato	Controllo a vista	ogni 6 mesi
01.09.09.C01	Controllo: Controllo della pendenza	Controllo a vista	ogni 6 mesi
01.09.01.C01	Controllo: Controllo dello stato	Controllo a vista	ogni 6 mesi
01.09.14.C01	Controllo: Controllo dello stato	Controllo a vista	ogni 12 mesi
01.09.11.C01	Controllo: Controllo del manto	Controllo a vista	ogni 12 mesi
01.09.10.C01	Controllo: Controllo del manto	Controllo a vista	ogni 12 mesi
01.09.07.C01	Controllo: Controllo dello stato	Controllo a vista	ogni 12 mesi
01.09.05.C01	Controllo: Controllo dello stato	Controllo a vista	ogni 12 mesi
01.09.04.C01	Controllo: Controllo dello stato	Controllo a vista	ogni 12 mesi
01.09.03.C01	Controllo: Controllo dello stato	Controllo a vista	ogni 12 mesi
01.09.02.C01	Controllo: Controllo dello stato	Controllo a vista	ogni 12 mesi
01.09.R06	Requisito: Isolamento termico		

Codice	Elementi Manutenibili / Requisiti e Prestazioni / Controlli	Tipologia	Frequenza
	<i>La copertura deve conservare la superficie interna a temperature vicine a quelle dell'aria ambiente tale da evitare che vi siano pareti fredde e comunque fenomeni di condensazione superficiale. In particolare devono essere evitati i ponti termici.</i>		
01.09.09.C01	Controllo: Controllo della pendenza	Controllo a vista	ogni 6 mesi
01.09.14.C01	Controllo: Controllo dello stato	Controllo a vista	ogni 12 mesi
01.09.12.C01	Controllo: Controllo del manto	Controllo a vista	ogni 12 mesi
01.09.11.C01	Controllo: Controllo del manto	Controllo a vista	ogni 12 mesi
01.09.10.C01	Controllo: Controllo del manto	Controllo a vista	ogni 12 mesi
01.09.07.C01	Controllo: Controllo dello stato	Controllo a vista	ogni 12 mesi
01.09.05.C01	Controllo: Controllo dello stato	Controllo a vista	ogni 12 mesi
01.09.04.C01	Controllo: Controllo dello stato	Controllo a vista	ogni 12 mesi
01.09.R19	Requisito: Ventilazione <i>La copertura dovrà essere realizzata in modo da poter ottenere ricambio d'aria in modo naturale o mediante meccanismi.</i>		
<b>01.09.05</b>	<b>Strato di barriera al vapore</b>		
01.09.05.R01	Requisito: (Attitudine al) controllo della condensazione interstiziale per strato di barriera al vapore <i>Lo strato di barriera al vapore della copertura deve essere realizzati in modo da evitare la formazione di condensazione al suo interno.</i>		
01.09.05.C01	Controllo: Controllo dello stato	Controllo a vista	ogni 12 mesi
<b>01.09.07</b>	<b>Strato di diffusione o equalizzazione della pressione vapore</b>		
01.09.07.R01	Requisito: (Attitudine al) controllo della condensazione interstiziale per strato di diffusione o equalizzazione della pressione va <i>Lo strato di diffusione o equalizzazione della pressione vapore della copertura deve essere realizzato in modo da evitare la formazione di condensazione al suo interno.</i>		
<b>01.09.12</b>	<b>Strato di protezione in terra vegetale</b>		
01.09.12.R01	Requisito: Impermeabilità ai liquidi per strato di protezione in terra vegetale <i>Gli strati di protezione della copertura devono impedire all'acqua meteorica la penetrazione o il contatto con parti o elementi di essa non predisposti.</i>		
01.09.12.C01	Controllo: Controllo del manto	Controllo a vista	ogni 12 mesi
<b>01.09.17</b>	<b>Strato di tenuta con membrane bituminose</b>		
01.09.17.R02	Requisito: Impermeabilità ai liquidi per strato di tenuta con membrane bituminose <i>Gli strati di tenuta della copertura devono impedire all'acqua meteorica la penetrazione o il contatto con parti o elementi di essa non predisposti.</i>		
01.09.17.C01	Controllo: Controllo impermeabilizzazione	Controllo a vista	ogni 12 mesi
<b>01.09.18</b>	<b>Strato di tenuta con membrane sintetiche</b>		
01.09.18.R02	Requisito: Impermeabilità ai liquidi per strato di tenuta con membrane sintetiche <i>Gli strati di tenuta della copertura devono impedire all'acqua meteorica la penetrazione o il contatto con parti o elementi di essa non predisposti.</i>		
01.09.18.C01	Controllo: Controllo impermeabilizzazione	Controllo a vista	ogni 12 mesi
<b>01.09.19</b>	<b>Strato di ventilazione</b>		
01.09.19.R01	Requisito: Isolamento termico per strato di ventilazione <i>Gli strati di ventilazione della copertura devono conservare la superficie interna a temperature vicine a quelle dell'aria ambiente tale da evitare che vi siano pareti fredde e comunque fenomeni di condensazione superficiale; in particolare devono essere evitati i</i>		

Codice	Elementi Manutenibili / Requisiti e Prestazioni / Controlli	Tipologia	Frequenza
01.09.19.C01	<i>ponti termici.</i> Controllo: Controllo dello stato	Controllo a vista	ogni 6 mesi
<b>01.09.20</b>	<b>Strato drenante</b>		
01.09.20.R01	Requisito: Impermeabilità ai liquidi per strato drenante <i>Lo strato drenante della copertura dovrà impedire all'acqua meteorica la penetrazione o il contatto con parti o elementi di essa non predisposti.</i>		
01.09.20.C01	Controllo: Controllo dello stato	Controllo a vista	ogni 6 mesi
<b>01.09.21</b>	<b>Strato filtrante</b>		
01.09.21.R01	Requisito: Impermeabilità ai liquidi per strato filtrante <i>Lo strato filtrante della copertura dovrà impedire all'acqua meteorica la penetrazione o il contatto con parti o elementi di essa non predisposti.</i>		
01.09.21.C01	Controllo: Controllo dello stato	Controllo a vista	ogni 6 mesi

## 01.10 - Coperture a tetto rovescio

Codice	Elementi Manutenibili / Requisiti e Prestazioni / Controlli	Tipologia	Frequenza
<b>01.10</b>	<b>Coperture a tetto rovescio</b>		
01.10.R01	Requisito: (Attitudine al) controllo della condensazione interstiziale <i>La copertura dovrà essere realizzata in modo da evitare la formazione di condensazione al suo interno.</i>		
01.10.06.C01	Controllo: Controllo del manto	Controllo a vista	ogni 12 settimane
01.10.05.C01	Controllo: Controllo del manto	Controllo a vista	ogni 12 settimane
01.10.01.C01	Controllo: Controllo del manto	Controllo a vista	ogni 12 settimane
01.10.08.C01	Controllo: Controllo dello stato	Controllo a vista	ogni 6 mesi
01.10.04.C01	Controllo: Controllo della pendenza	Controllo a vista	ogni 6 mesi
01.10.13.C01	Controllo: Controllo dello stato	Controllo a vista	ogni 12 mesi
01.10.11.C02	Controllo: Controllo del manto	Controllo a vista	ogni 12 mesi
01.10.10.C01	Controllo: Controllo del manto	Controllo a vista	ogni 12 mesi
01.10.09.C01	Controllo: Controllo del manto	Controllo a vista	ogni 12 mesi
01.10.03.C01	Controllo: Controllo del manto	Controllo a vista	ogni 12 mesi
01.10.02.C01	Controllo: Controllo del manto	Controllo a vista	ogni 12 mesi
01.10.R02	Requisito: (Attitudine al) controllo della condensazione superficiale <i>La copertura dovrà essere realizzata in modo da evitare la formazione di condensazione sulla superficie degli elementi.</i>		
01.10.R03	Requisito: (Attitudine al) controllo dell'inerzia termica <i>Contribuisce, con l'accumulo di calore, al benessere termico. Un'inerzia più elevata, nel caso di coperture a diretto contatto con l'ambiente, può evitare il veloce abbassamento della temperatura dei locali con riscaldamento ad attenuazione notturna, o la dispersione di calore in locali soggetti a frequenti ricambi d'aria e privi di dispositivi per il recupero del calore.</i>		
01.10.R04	Requisito: Impermeabilità ai liquidi <i>La copertura deve impedire all'acqua meteorica la penetrazione o il contatto con parti o elementi di essa non predisposti.</i>		
01.10.06.C01	Controllo: Controllo del manto	Controllo a vista	ogni 12 settimane
01.10.05.C01	Controllo: Controllo del manto	Controllo a vista	ogni 12 settimane
01.10.01.C01	Controllo: Controllo del manto	Controllo a vista	ogni 12 settimane
01.10.04.C01	Controllo: Controllo della pendenza	Controllo a vista	ogni 6 mesi
01.10.13.C01	Controllo: Controllo dello stato	Controllo a vista	ogni 12 mesi
01.10.11.C02	Controllo: Controllo del manto	Controllo a vista	ogni 12 mesi

Codice	Elementi Manutenibili / Requisiti e Prestazioni / Controlli	Tipologia	Frequenza
01.10.10.C01	Controllo: Controllo del manto	Controllo a vista	ogni 12 mesi
01.10.R06	Requisito: Isolamento termico <i>La copertura deve conservare la superficie interna a temperature vicine a quelle dell'aria ambiente tale da evitare che vi siano pareti fredde e comunque fenomeni di condensazione superficiale. In particolare devono essere evitati i ponti termici.</i>		
01.10.06.C01	Controllo: Controllo del manto	Controllo a vista	ogni 12 settimane
01.10.05.C01	Controllo: Controllo del manto	Controllo a vista	ogni 12 settimane
01.10.01.C01	Controllo: Controllo del manto	Controllo a vista	ogni 12 settimane
01.10.04.C01	Controllo: Controllo della pendenza	Controllo a vista	ogni 6 mesi
01.10.13.C01	Controllo: Controllo dello stato	Controllo a vista	ogni 12 mesi
01.10.11.C02	Controllo: Controllo del manto	Controllo a vista	ogni 12 mesi
01.10.10.C01	Controllo: Controllo del manto	Controllo a vista	ogni 12 mesi
01.10.09.C01	Controllo: Controllo del manto	Controllo a vista	ogni 12 mesi
01.10.03.C01	Controllo: Controllo del manto	Controllo a vista	ogni 12 mesi
01.10.02.C01	Controllo: Controllo del manto	Controllo a vista	ogni 12 mesi
01.10.R19	Requisito: Ventilazione <i>La copertura dovrà essere realizzata in modo da poter ottenere ricambio d'aria in modo naturale o mediante meccanismi.</i>		
<b>01.10.02</b>	<b>Giardino pensile estensivo</b>		
01.10.02.R01	Requisito: Impermeabilità ai liquidi per strato di protezione in terra vegetale <i>Gli strati di protezione della copertura devono impedire all'acqua meteorica la penetrazione o il contatto con parti o elementi di essa non predisposti.</i>		
01.10.09.C01	Controllo: Controllo del manto	Controllo a vista	ogni 12 mesi
01.10.03.C01	Controllo: Controllo del manto	Controllo a vista	ogni 12 mesi
01.10.02.C01	Controllo: Controllo del manto	Controllo a vista	ogni 12 mesi
<b>01.10.07</b>	<b>Strato di impermeabilizzazione</b>		
01.10.07.R01	Requisito: Impermeabilità ai liquidi per strato di tenuta con membrane bituminose <i>Gli strati di tenuta della copertura devono impedire all'acqua meteorica la penetrazione o il contatto con parti o elementi di essa non predisposti.</i>		
01.10.07.C01	Controllo: Controllo impermeabilizzazione	Controllo a vista	ogni 12 mesi
<b>01.10.09</b>	<b>Strato di terreno</b>		
01.10.09.R01	Requisito: Impermeabilità ai liquidi per strato di protezione in terra vegetale <i>Gli strati di protezione della copertura devono impedire all'acqua meteorica la penetrazione o il contatto con parti o elementi di essa non predisposti.</i>		
<b>01.10.11</b>	<b>Strato drenante</b>		
01.10.11.R01	Requisito: Impermeabilità ai liquidi per strato drenante <i>Lo strato drenante della copertura dovrà impedire all'acqua meteorica la penetrazione o il contatto con parti o elementi di essa non predisposti.</i>		
01.10.11.C01	Controllo: Controllo dello stato	Controllo a vista	ogni 6 mesi
<b>01.10.12</b>	<b>Strato filtrante</b>		
01.10.12.R01	Requisito: Impermeabilità ai liquidi per strato filtrante <i>Lo strato filtrante della copertura dovrà impedire all'acqua meteorica la penetrazione o il contatto con parti o elementi di essa non predisposti.</i>		
01.10.12.C01	Controllo: Controllo dello stato	Controllo a vista	ogni 6 mesi

Codice	Elementi Manutenibili / Requisiti e Prestazioni / Controlli	Tipologia	Frequenza
<b>01.16</b>	<b>Infissi interni</b>		
01.16.R04	Requisito: Permeabilità all'aria <i>Gli infissi devono controllare il passaggio dell'aria a protezione degli ambienti interni e permettere la giusta ventilazione.</i>		
01.16.04.C04	Controllo: Controllo parti in vista	Controllo a vista	ogni 12 mesi
01.16.03.C04	Controllo: Controllo parti in vista	Controllo a vista	ogni 12 mesi
01.16.01.C04	Controllo: Controllo parti in vista	Controllo a vista	ogni 12 mesi

## 01.23 - Impianto di riscaldamento

Codice	Elementi Manutenibili / Requisiti e Prestazioni / Controlli	Tipologia	Frequenza
<b>01.23</b>	<b>Impianto di riscaldamento</b>		
01.23.R04	Requisito: (Attitudine al) controllo della temperatura dei fluidi <i>I fluidi termovettori dell'impianto di riscaldamento devono avere temperatura idonea per assicurare il corretto funzionamento dell'impianto assicurando nello stesso momento un benessere ambientale oltre che un contenimento dei consumi energetici.</i>		
01.23.05.C06	Controllo: Taratura delle regolazioni	Registrazione	ogni mese
01.23.05.C03	Controllo: Controllo temperatura acqua in caldaia	Ispezione a vista	ogni mese
01.23.02.C01	Controllo: Controllo generale	Ispezione strumentale	ogni mese
01.23.05.C05	Controllo: Misura dei rendimenti	Ispezione strumentale	ogni 6 mesi
01.23.05.C02	Controllo: Controllo temperatura acqua dell'impianto	Misurazioni	ogni 6 mesi
01.23.06.C02	Controllo: Controllo scambio termico dei radiatori	Ispezione a vista	ogni 12 mesi
01.23.06.C01	Controllo: Controllo generale dei radiatori	Ispezione a vista	ogni 12 mesi
01.23.05.C04	Controllo: Controllo temperatura negli ambienti	TEST - Controlli con apparecchiature	ogni 12 mesi
01.23.05.C01	Controllo: Analisi acqua dell'impianto	Ispezione strumentale	ogni 2 anni
01.23.R07	Requisito: (Attitudine al) controllo delle dispersioni di calore <i>Gli elementi costituenti l'impianto di riscaldamento devono essere realizzati e posti in opera in modo da evitare perdite di calore che possono verificarsi durante il normale funzionamento e dovute a fenomeni di conduzione, convezione o irraggiamento.</i>		
01.23.05.C06	Controllo: Taratura delle regolazioni	Registrazione	ogni mese
01.23.05.C03	Controllo: Controllo temperatura acqua in caldaia	Ispezione a vista	ogni mese
01.23.05.C02	Controllo: Controllo temperatura acqua dell'impianto	Misurazioni	ogni 6 mesi
01.23.05.C04	Controllo: Controllo temperatura negli ambienti	TEST - Controlli con apparecchiature	ogni 12 mesi
01.23.R08	Requisito: (Attitudine al) controllo della velocità dell'aria ambiente <i>Gli impianti di riscaldamento devono funzionare in modo da non creare movimenti d'aria che possano dare fastidio alle persone.</i>		
01.23.05.C04	Controllo: Controllo temperatura negli ambienti	TEST - Controlli con apparecchiature	ogni 12 mesi
01.23.R09	Requisito: (Attitudine al) controllo dell'umidità dell'aria ambiente <i>Gli impianti di riscaldamento devono essere realizzati in modo da garantire i valori di progetto della umidità dell'aria nei locali serviti indipendentemente dalle condizioni climatiche esterne ed interne.</i>		
01.23.05.C04	Controllo: Controllo temperatura negli ambienti	TEST - Controlli con apparecchiature	ogni 12 mesi
<b>01.23.06</b>	<b>Radiatori</b>		
01.23.06.R01	Requisito: Attitudine a limitare le temperature superficiali		

Codice	Elementi Manutenibili / Requisiti e Prestazioni / Controlli	Tipologia	Frequenza
01.23.06.C01	<i>I componenti direttamente accessibili dagli utenti devono essere in grado di contrastare in modo efficace le variazioni di temperatura superficiali.</i> Controllo: Controllo generale dei radiatori	Ispezione a vista	ogni 12 mesi

### 01.24 - Impianto di distribuzione acqua fredda e calda

Codice	Elementi Manutenibili / Requisiti e Prestazioni / Controlli	Tipologia	Frequenza
<b>01.24</b>	<b>Impianto di distribuzione acqua fredda e calda</b>		
01.24.R02	Requisito: (Attitudine al) controllo della temperatura dei fluidi <i>I fluidi termovettori devono avere temperatura idonea per assicurare il corretto funzionamento, sia in relazione al benessere ambientale che al contenimento dei consumi energetici.</i>		
01.24.11.C02	Controllo: Controllo temperatura	Ispezione strumentale	ogni 6 mesi
01.24.11.C01	Controllo: Controllo generale scambiatori	Ispezione a vista	ogni 6 mesi
01.24.R04	Requisito: (Attitudine al) controllo della velocità dell'aria ambiente <i>Gli impianti di riscaldamento devono funzionare in modo da non creare movimenti d'aria che possano dare fastidio alle persone.</i>		
01.24.18.C02	Controllo: Controllo motore	Controllo a vista	ogni 3 mesi
<b>01.24.11</b>	<b>Scambiatore di calore</b>		
01.24.11.R03	Requisito: Attitudine a limitare le temperature superficiali <i>Gli elementi costituenti gli scambiatori devono essere in grado di contrastare in modo efficace le variazioni di temperatura in particolare quelle possibili sui componenti direttamente accessibili dagli utenti.</i>		
01.24.11.C01	Controllo: Controllo generale scambiatori	Ispezione a vista	ogni 6 mesi



## Visivi

## 01 - Ampliamento Istituto di Istruzione Superiore "A. Lombardi" di Airola

## 01.04 - Solai

Codice	Elementi Manutenibili / Requisiti e Prestazioni / Controlli	Tipologia	Frequenza
<b>01.04</b>	<b>Solai</b>		
01.04.R04	Requisito: Regolarità delle finiture  <i>I materiali costituenti i solai devono avere gli strati superficiali in vista privi di difetti, fessurazioni, distacchi, ecc. e/o comunque esenti da caratteri che possano rendere difficile la lettura formale.</i>		
01.04.02.C01	Controllo: Controllo strutture	Controllo a vista	ogni 12 mesi

## 01.07 - Infissi esterni

Codice	Elementi Manutenibili / Requisiti e Prestazioni / Controlli	Tipologia	Frequenza
<b>01.07</b>	<b>Infissi esterni</b>		
01.07.R04	Requisito: Regolarità delle finiture  <i>Gli infissi devono avere gli strati superficiali in vista privi di difetti, e/o comunque esenti da caratteri che possano rendere difficile la lettura formale. Inoltre gli elementi dovranno combaciare tra di loro in modo idoneo senza comprometterne la loro funzionalità.</i>		
01.07.01.C07	Controllo: Controllo persiane	Controllo a vista	ogni 6 mesi
01.07.01.C11	Controllo: Controllo telai mobili	Controllo a vista	ogni 12 mesi
01.07.01.C10	Controllo: Controllo telai fissi	Controllo a vista	ogni 12 mesi
01.07.01.C08	Controllo: Controllo persiane avvolgibili in plastica	Controllo a vista	ogni 12 mesi
01.07.01.C06	Controllo: Controllo organi di movimentazione	Controllo a vista	ogni 12 mesi
01.07.01.C03	Controllo: Controllo guarnizioni di tenuta	Controllo a vista	ogni 12 mesi
01.07.01.C02	Controllo: Controllo generale	Controllo a vista	ogni 12 mesi

## 01.09 - Coperture piane

Codice	Elementi Manutenibili / Requisiti e Prestazioni / Controlli	Tipologia	Frequenza
<b>01.09</b>	<b>Coperture piane</b>		
01.09.R08	Requisito: Regolarità delle finiture  <i>La copertura deve avere gli strati superficiali in vista privi di difetti, fessurazioni, scagliature o screpolature superficiali e/o comunque esenti da caratteri che possano rendere difficile la lettura formale.</i>		
<b>01.09.06</b>	<b>Strato di continuità</b>		
01.09.06.R01	Requisito: (Attitudine al) controllo della regolarità geometrica  <i>Lo strato di continuità deve avere gli strati superficiali in vista privi di difetti geometrici che possono compromettere l'aspetto e la funzionalità.</i>		
<b>01.09.09</b>	<b>Strato di pendenza</b>		
01.09.09.R01	Requisito: (Attitudine al) controllo della regolarità geometrica  <i>Lo strato di pendenza deve avere gli strati superficiali in vista privi di difetti geometrici che possono compromettere l'aspetto e la funzionalità.</i>		
<b>01.09.13</b>	<b>Strato di regolarizzazione</b>		
01.09.13.R01	Requisito: (Attitudine al) controllo della regolarità geometrica		

Codice	Elementi Manutenibili / Requisiti e Prestazioni / Controlli	Tipologia	Frequenza
	<i>Lo strato di regolarizzazione deve avere gli strati superficiali in vista privi di difetti geometrici che possono compromettere l'aspetto e la funzionalità.</i>		
<b>01.09.17</b>	<b>Strato di tenuta con membrane bituminose</b>		
01.09.17.R01	Requisito: (Attitudine al) controllo della regolarità geometrica <i>La copertura deve avere gli strati superficiali in vista privi di difetti geometrici che possono compromettere l'aspetto e la funzionalità.</i>		
<b>01.09.18</b>	<b>Strato di tenuta con membrane sintetiche</b>		
01.09.18.R01	Requisito: (Attitudine al) controllo della regolarità geometrica <i>La copertura deve avere gli strati superficiali in vista privi di difetti geometrici che possono compromettere l'aspetto e la funzionalità.</i>		

### 01.10 - Coperture a tetto rovescio

Codice	Elementi Manutenibili / Requisiti e Prestazioni / Controlli	Tipologia	Frequenza
<b>01.10</b>	<b>Coperture a tetto rovescio</b>		
01.10.R08	Requisito: Regolarità delle finiture <i>La copertura deve avere gli strati superficiali in vista privi di difetti, fessurazioni, scagliature o screpolature superficiali e/o comunque esenti da caratteri che possano rendere difficile la lettura formale.</i>		

### 01.12 - Pareti interne

Codice	Elementi Manutenibili / Requisiti e Prestazioni / Controlli	Tipologia	Frequenza
<b>01.12</b>	<b>Pareti interne</b>		
01.12.R01	Requisito: Regolarità delle finiture <i>Le pareti debbono avere gli strati superficiali in vista privi di difetti, fessurazioni, scagliature o screpolature superficiali e/o comunque esenti da caratteri che possano rendere difficile la lettura formale.</i>		
01.12.02.C01	Controllo: Controllo generale delle parti a vista	Controllo a vista	quando occorre
01.12.01.C01	Controllo: Controllo generale delle parti a vista	Controllo a vista	quando occorre

### 01.15 - Rivestimenti interni

Codice	Elementi Manutenibili / Requisiti e Prestazioni / Controlli	Tipologia	Frequenza
<b>01.15</b>	<b>Rivestimenti interni</b>		
01.15.R01	Requisito: Regolarità delle finiture <i>I rivestimenti debbono avere gli strati superficiali in vista privi di difetti, fessurazioni, scagliature o screpolature superficiali e/o comunque esenti da caratteri che possano rendere difficile la lettura formale.</i>		
01.15.01.C01	Controllo: Controllo generale delle parti a vista	Controllo a vista	ogni mese
01.15.03.C01	Controllo: Controllo generale delle parti a vista	Controllo a vista	ogni 12 mesi
01.15.02.C01	Controllo: Controllo generale delle parti a vista	Controllo a vista	ogni 12 mesi

### 01.16 - Infissi interni

Codice	Elementi Manutenibili / Requisiti e Prestazioni / Controlli	Tipologia	Frequenza
<b>01.16</b>	<b>Infissi interni</b>		
01.16.R05	Requisito: Regolarità delle finiture <i>Gli infissi devono avere gli strati superficiali in vista privi di difetti, e/o comunque esenti da caratteri che possano rendere difficile la lettura formale. Inoltre gli elementi dovranno combaciare tra di loro in modo idoneo senza comprometterne la loro funzionalità.</i>		

Codice	Elementi Manutenibili / Requisiti e Prestazioni / Controlli	Tipologia	Frequenza
01.16.04.C04	Controllo: Controllo parti in vista	Controllo a vista	ogni 12 mesi
01.16.03.C04	Controllo: Controllo parti in vista	Controllo a vista	ogni 12 mesi
01.16.01.C04	Controllo: Controllo parti in vista	Controllo a vista	ogni 12 mesi
<b>01.16.02</b>	<b>Porte antipanico</b>		
01.16.02.R01	Requisito: Regolarità delle finiture per porte antipanico <i>Le porte antipanico devono avere gli strati superficiali in vista privi di difetti.</i>		
<b>01.16.05</b>	<b>Porte tagliafuoco</b>		
01.16.05.R01	Requisito: Regolarità delle finiture per porte tagliafuoco <i>Le porte tagliafuoco devono avere gli strati superficiali in vista privi di difetti.</i>		

### 01.18 - Pavimentazioni esterne

Codice	Elementi Manutenibili / Requisiti e Prestazioni / Controlli	Tipologia	Frequenza
<b>01.18</b>	<b>Pavimentazioni esterne</b>		
01.18.R01	Requisito: Regolarità delle finiture <i>Le pavimentazioni devono avere gli strati superficiali in vista privi di difetti, fessurazioni, scagliature o screpolature superficiali e/o comunque esenti da caratteri che possano rendere difficile la lettura formale.</i>		
01.18.01.C01	Controllo: Controllo generale delle parti a vista	Controllo a vista	ogni 12 mesi

### 01.19 - Pavimentazioni interne

Codice	Elementi Manutenibili / Requisiti e Prestazioni / Controlli	Tipologia	Frequenza
<b>01.19</b>	<b>Pavimentazioni interne</b>		
01.19.R01	Requisito: Regolarità delle finiture <i>Le pavimentazioni debbono avere gli strati superficiali in vista privi di difetti, fessurazioni, scagliature o screpolature superficiali e/o comunque esenti da caratteri che possano rendere difficile la lettura formale.</i>		
01.19.04.C01	Controllo: Controllo generale delle parti a vista	Controllo a vista	ogni 12 mesi
01.19.03.C01	Controllo: Controllo generale delle parti a vista	Controllo a vista	ogni 12 mesi
01.19.01.C01	Controllo: Controllo generale delle parti a vista	Controllo a vista	ogni 12 mesi

### 01.21 - Ascensori e montacarichi

Codice	Elementi Manutenibili / Requisiti e Prestazioni / Controlli	Tipologia	Frequenza
<b>01.21.13</b>	<b>Guide cabina</b>		
01.21.13.R01	Requisito: Regolarità delle finiture <i>Le guide della cabina debbono avere gli strati superficiali in vista privi di difetti, fessurazioni, scagliature o screpolature superficiali.</i>		
01.21.24.C01	Controllo: Controllo generale	Ispezione	ogni 6 mesi

### 01.25 - Impianto di smaltimento acque meteoriche

Codice	Elementi Manutenibili / Requisiti e Prestazioni / Controlli	Tipologia	Frequenza
<b>01.25.01</b>	<b>Canali di gronda e pluviali in lamiera metallica</b>		
01.25.01.R01	Requisito: Regolarità delle finiture <i>I canali di gronda e le pluviali devono essere realizzati nel rispetto della regola d'arte ed essere privi di difetti superficiali.</i>		
01.25.04.C01	Controllo: Controllo generale	Controllo a vista	ogni 6 mesi

Codice	Elementi Manutenibili / Requisiti e Prestazioni / Controlli	Tipologia	Frequenza
01.25.01.C01	Controllo: Controllo generale	Controllo a vista	ogni 6 mesi
<b>01.25.04</b>	<b>Scossaline in lamiera di acciaio</b>		
01.25.04.R01	Requisito: Regolarità delle finiture <i>Le scossaline devono essere realizzate nel rispetto della regola d'arte ed essere prive di difetti superficiali.</i>		

# INDICE

1) Acustici	pag.	<a href="#">2</a>
2) Adattabilità delle finiture	pag.	<a href="#">4</a>
3) Controllabilità dello stato	pag.	<a href="#">5</a>
4) Controllabilità tecnologica	pag.	<a href="#">6</a>
5) Di funzionamento	pag.	<a href="#">9</a>
6) Di manutenibilità	pag.	<a href="#">11</a>
7) Di stabilità	pag.	<a href="#">12</a>
8) Durabilità tecnologica	pag.	<a href="#">30</a>
9) Facilità d'intervento	pag.	<a href="#">32</a>
10) Funzionalità d'uso	pag.	<a href="#">36</a>
11) Funzionalità in emergenza	pag.	<a href="#">47</a>
12) Funzionalità tecnologica	pag.	<a href="#">48</a>
13) Olfattivi	pag.	<a href="#">51</a>
14) Protezione antincendio	pag.	<a href="#">52</a>
15) Protezione dagli agenti chimici ed organici	pag.	<a href="#">54</a>
16) Protezione dai rischi d'intervento	pag.	<a href="#">61</a>
17) Protezione elettrica	pag.	<a href="#">62</a>
18) Sicurezza d'intervento	pag.	<a href="#">67</a>
19) Sicurezza d'uso	pag.	<a href="#">68</a>
20) Termici ed igrotermici	pag.	<a href="#">70</a>
21) Visivi	pag.	<a href="#">77</a>

**PIANO DI MANUTENZIONE**

**PROGRAMMA DI  
MANUTENZIONE**  
**SOTTOPROGRAMMA DEI CONTROLLI**  
(Articolo 38 del D.P.R. 5 ottobre 2010, n.207)

**OGGETTO:** Lavori di Ampliamento dell'Istituto di Istruzione Superiore "A. Lombardi" di Airola

**COMMITTENTE:** Provincia di Benevento

25/06/2018, Benevento

**IL TECNICO**

(Ing. Michelantonio Panarese - Geom. Giuseppe Capuozzo)

**01 - Ampliamento Istituto di Istruzione Superiore  
"A. Lombardi" di Airola**

**01.01 - Opere di fondazioni superficiali**

Codice	Elementi Manutenibili / Controlli	Tipologia	Frequenza
<b>01.01.01</b>	<b>Travi rovesce in c.a.</b>		
01.01.01.C01	Controllo: Controllo struttura <i>Controllare l'integrità delle pareti e dei pilastri verificando l'assenza di eventuali lesioni e/o fessurazioni. Controllare eventuali smottamenti del terreno circostante alla struttura che possano essere indicatori di cedimenti strutturali. Effettuare verifiche e controlli approfonditi particolarmente in corrispondenza di manifestazioni a calamità naturali (sisma, nubifragi, ecc.).</i>	Controllo a vista	ogni 12 mesi

**01.02 - Strutture in elevazione in c.a.**

Codice	Elementi Manutenibili / Controlli	Tipologia	Frequenza
<b>01.02.01</b>	<b>Pareti</b>		
01.02.01.C01	Controllo: Controllo di eventuale quadro fessurativo <i>Attraverso un esame visivo del quadro fessurativo approfondire ed analizzare eventuali dissesti strutturali anche con l'ausilio di indagini strumentali in situ.</i>	Controllo a vista	ogni 12 mesi
01.02.01.C02	Controllo: Controllo di deformazioni e/o spostamenti <i>Controllare eventuali deformazioni e/o spostamenti dell'elemento strutturale dovuti a cause esterne che ne alterano la normale configurazione.</i>	Controllo a vista	ogni 12 mesi
<b>01.02.02</b>	<b>Pilastri</b>		
01.02.02.C01	Controllo: Controllo di eventuale quadro fessurativo <i>Attraverso un esame visivo del quadro fessurativo approfondire ed analizzare eventuali dissesti strutturali anche con l'ausilio di indagini strumentali in situ.</i>	Controllo a vista	ogni 12 mesi
01.02.02.C02	Controllo: Controllo di deformazioni e/o spostamenti <i>Controllare eventuali deformazioni e/o spostamenti dell'elemento strutturale dovuti a cause esterne che ne alterano la normale configurazione.</i>	Controllo a vista	ogni 12 mesi
<b>01.02.03</b>	<b>Travi</b>		
01.02.03.C01	Controllo: Controllo di eventuale quadro fessurativo <i>Attraverso un esame visivo del quadro fessurativo approfondire ed analizzare eventuali dissesti strutturali anche con l'ausilio di indagini strumentali in situ.</i>	Controllo a vista	ogni 12 mesi
01.02.03.C02	Controllo: Controllo di deformazioni e/o spostamenti <i>Controllare eventuali deformazioni e/o spostamenti dell'elemento strutturale dovuti a cause esterne che ne alterano la normale configurazione.</i>	Controllo a vista	ogni 12 mesi

**01.03 - Strutture in elevazione in acciaio**

Codice	Elementi Manutenibili / Controlli	Tipologia	Frequenza
<b>01.03.01</b>	<b>Arcarecci o terzere</b>		
01.03.01.C01	Controllo: Controllo di deformazioni e/o spostamenti <i>Controllare eventuali deformazioni e/o spostamenti dell'elemento strutturale dovuti a cause esterne che ne alterano la normale configurazione.</i>	Controllo a vista	ogni 12 mesi
<b>01.03.02</b>	<b>Controventi</b>		
01.03.02.C01	Controllo: Controllo di deformazioni e/o spostamenti <i>Controllare eventuali deformazioni e/o spostamenti dell'elemento strutturale dovuti a cause esterne che ne alterano la normale configurazione.</i>	Controllo a vista	ogni 12 mesi
<b>01.03.03</b>	<b>Controventi non verticali</b>		
01.03.03.C01	Controllo: Controllo di deformazioni e/o spostamenti <i>Controllare eventuali deformazioni e/o spostamenti dell'elemento strutturale dovuti a cause esterne che ne alterano la normale configurazione.</i>	Controllo a vista	ogni 12 mesi

Codice	Elementi Manutenibili / Controlli	Tipologia	Frequenza
<b>01.03.04</b>	<b>Pilastr</b>		
01.03.04.C01	Controllo: Controllo di deformazioni e/o spostamenti <i>Controllare eventuali deformazioni e/o spostamenti dell'elemento strutturale dovuti a cause esterne che ne alterano la normale configurazione.</i>	Controllo a vista	ogni 12 mesi
<b>01.03.05</b>	<b>Travi</b>		
01.03.05.C01	Controllo: Controllo di deformazioni e/o spostamenti <i>Controllare eventuali deformazioni e/o spostamenti dell'elemento strutturale dovuti a cause esterne che ne alterano la normale configurazione.</i>	Controllo a vista	ogni 12 mesi

#### 01.04 - Solai

Codice	Elementi Manutenibili / Controlli	Tipologia	Frequenza
<b>01.04.01</b>	<b>Solai in acciaio</b>		
01.04.01.C01	Controllo: Controllo strutture <i>Controllo delle parti in vista finalizzato alla ricerca di anomalie che possano anticipare l'insorgenza di fenomeni di dissesto e/o cedimenti strutturali.</i>	Controllo a vista	ogni 12 mesi
<b>01.04.02</b>	<b>Solai in c.a.</b>		
01.04.02.C01	Controllo: Controllo strutture <i>Controllo delle parti in vista finalizzato alla ricerca di anomalie che possano anticipare l'insorgenza di fenomeni di dissesto e/o cedimenti strutturali (fessurazioni, lesioni, ecc.).</i>	Controllo a vista	ogni 12 mesi

#### 01.05 - Unioni

Codice	Elementi Manutenibili / Controlli	Tipologia	Frequenza
<b>01.05.01</b>	<b>Saldature per acciaio</b>		
01.05.01.C01	Controllo: Controllo generale <i>Controllo della continuità delle parti saldate e l'assenza di anomalie evidenti.</i>	Revisione	ogni anno

#### 01.06 - Facciate architettoniche

Codice	Elementi Manutenibili / Controlli	Tipologia	Frequenza
<b>01.06.01</b>	<b>Camera d'aria</b>		
01.06.01.C01	Controllo: Controllo della tenuta <i>Controllo e verifica della tenuta all'aria e all'acqua della camera d'aria.</i>	Verifica	ogni anno
<b>01.06.02</b>	<b>Elementi di finitura</b>		
01.06.02.C01	Controllo: Controllo generale <i>Controllo delle superfici e verifica dell'assenza di anomalie rispetto all'integrità dei rivestimenti.</i>	Controllo	ogni anno
<b>01.06.03</b>	<b>Pannelli ciechi a taglio termico</b>		
01.06.03.C01	Controllo: Controllo generale <i>Controllo delle superfici e verifica dell'assenza di anomalie rispetto all'integrità degli elementi.</i>	Controllo	ogni anno
<b>01.06.04</b>	<b>Profili di giunzione</b>		
01.06.04.C01	Controllo: Controllo della tenuta <i>Controllo e verifica della tenuta all'aria e all'acqua dei sigillanti rispetto alle aderenze tra telai ed elementi di chiusura.</i>	Verifica	ogni anno
<b>01.06.05</b>	<b>Sottostruttura reticolare</b>		
01.06.05.C01	Controllo: Controllo generale <i>Controllo dei sistemi di fissaggio tra parti e verifica della giusta tenuta di serraggio.</i>	Revisione	ogni anno



**01.07 - Infissi esterni**

Codice	Elementi Manutenibili / Controlli	Tipologia	Frequenza
<b>01.07.01</b>	<b>Serramenti in materie plastiche (PVC)</b>		
01.07.01.C07	Controllo: Controllo persiane <i>Controllo dello stato di conservazione e comunque del grado di usura delle parti in vista. Controllo delle cerniere e dei fissaggi alla parete.</i>	Controllo a vista	ogni 6 mesi
01.07.01.C12	Controllo: Controllo vetri <i>Controllo uniformità dei vetri e delle sigillature vetro-telaio. Controllare la presenza di depositi o sporco. Verifica di assenza di anomalie e/o difetti (rottura, depositi, macchie, ecc.).</i>	Controllo a vista	ogni 6 mesi
01.07.01.C01	Controllo: Controllo frangisole <i>Controllo funzionalità degli organi di manovra e delle parti in vista.</i>	Controllo a vista	ogni anno
01.07.01.C02	Controllo: Controllo generale <i>Controllo delle finiture e dello strato di protezione superficiale, controllo dei giochi e planarità delle parti.</i>	Controllo a vista	ogni 12 mesi
01.07.01.C03	Controllo: Controllo guarnizioni di tenuta <i>Controllo dell'efficacia delle guarnizioni. Controllo dell'adesione delle guarnizioni ai profili di contatto dei telai. Controllo del corretto inserimento nelle proprie sedi delle guarnizioni. Controllo dell'elasticità delle guarnizioni.</i>	Controllo a vista	ogni 12 mesi
01.07.01.C04	Controllo: Controllo guide di scorrimento <i>Controllo della loro funzionalità.</i>	Controllo a vista	ogni 12 mesi
01.07.01.C05	Controllo: Controllo maniglia <i>Controllo del corretto funzionamento.</i>	Controllo a vista	ogni 12 mesi
01.07.01.C06	Controllo: Controllo organi di movimentazione <i>Controllo dell'efficacia delle cerniere e della perfetta chiusura dell'anta col telaio fisso. Controllo degli organi di serraggio con finestra aperta e controllo dei movimenti delle aste di chiusure.</i>	Controllo a vista	ogni 12 mesi
01.07.01.C08	Controllo: Controllo persiane avvolgibili in plastica <i>Controllo funzionalità degli organi di manovra e delle parti in vista.</i>	Controllo a vista	ogni 12 mesi
01.07.01.C09	Controllo: Controllo serrature <i>Controllo della loro funzionalità.</i>	Controllo a vista	ogni 12 mesi
01.07.01.C10	Controllo: Controllo telai fissi <i>Controllo delle asole di drenaggio e del sistema di drenaggio. Controllo dell'ortogonalità dei telai. Controllo del fissaggio del telaio al vano ed al controtelaio al muro e dei blocchetti di regolazione.</i>	Controllo a vista	ogni 12 mesi
01.07.01.C11	Controllo: Controllo telai mobili <i>Controllo dell'ortogonalità dell'anta e dei cavallotti di unione dei profilati dell'anta.</i>	Controllo a vista	ogni 12 mesi

**01.08 - Chiusure trasparenti**

Codice	Elementi Manutenibili / Controlli	Tipologia	Frequenza
<b>01.08.01</b>	<b>Lastre di vetro a doppia camera</b>		
01.08.01.C02	Controllo: Controllo vetri <i>Controllo uniformità dei vetri e delle sigillature vetro-telaio. Controllare la presenza di depositi o sporco. Verifica di assenza di anomalie e/o difetti (rottura, depositi, macchie, ecc.).</i>	Controllo a vista	ogni 6 mesi
01.08.01.C01	Controllo: Controllo generale <i>Controllo delle finiture e dello strato di protezione superficiale, controllo dei giochi e planarità delle parti.</i>	Controllo a vista	ogni 12 mesi

**01.09 - Coperture piane**

Codice	Elementi Manutenibili / Controlli	Tipologia	Frequenza
<b>01.09.01</b>	<b>Canali di gronda e pluviali</b>		
01.09.01.C01	Controllo: Controllo dello stato <i>Controllare le condizioni e la funzionalità dei canali di gronda e delle pluviali. Controllo della regolare disposizione degli elementi dopo il verificarsi di fenomeni meteorologici particolarmente intensi. Verifica dell'assenza di eventuali anomalie. Controllare la funzionalità delle pluviali, delle griglie parafoglie e di eventuali depositi e detriti di foglie ed altre ostruzioni che possono compromettere il corretto deflusso delle acque meteoriche. Controllare gli elementi di fissaggio ed eventuali connessioni.</i>	Controllo a vista	ogni 6 mesi
<b>01.09.02</b>	<b>Comignoli e terminali</b>		
01.09.02.C01	Controllo: Controllo dello stato <i>Controllo dei terminali (camini, sfiati, aeratori, terminali di camini per lo sfiato), e della tenuta dei giunti fra gli elementi di copertura. Si dovrà inoltre provvedere al controllo degli elementi di fissaggio e di eventuali connessioni. Controllare la eventuale presenza di nidi o altri depositi in prossimità delle estremità dei comignoli.</i>	Controllo a vista	ogni 12 mesi
<b>01.09.03</b>	<b>Parapetti ed elementi di coronamento</b>		
01.09.03.C01	Controllo: Controllo dello stato <i>Controllo dei parapetti ed elementi di coronamento con particolare attenzione alla loro integrità e stabilità. Controllare periodicamente l'integrità delle superfici dei rivestimenti attraverso valutazioni visive mirate a riscontrare anomalie evidenti.</i>	Controllo a vista	ogni 12 mesi
<b>01.09.04</b>	<b>Strati termoisolanti</b>		
01.09.04.C01	Controllo: Controllo dello stato <i>Controllare le condizioni della superficie del manto ponendo particolare attenzione alla presenza di eventuali ristagni di acqua e di vegetazione sopra la tenuta.</i>	Controllo a vista	ogni 12 mesi
<b>01.09.05</b>	<b>Strato di barriera al vapore</b>		
01.09.05.C01	Controllo: Controllo dello stato <i>Controllare le condizioni della superficie del manto ponendo particolare attenzione alla presenza di eventuali ristagni di acqua e di vegetazione sopra la tenuta.</i>	Controllo a vista	ogni 12 mesi
<b>01.09.06</b>	<b>Strato di continuità</b>		
01.09.06.C01	Controllo: Controllo dello stato <i>Controllare le condizioni della superficie del manto ponendo particolare attenzione alla presenza di eventuali ristagni di acqua e di vegetazione sopra la tenuta.</i>	Controllo a vista	ogni 6 mesi
<b>01.09.07</b>	<b>Strato di diffusione o equalizzazione della pressione vapore</b>		
01.09.07.C01	Controllo: Controllo dello stato <i>Controllare le condizioni della superficie del manto ponendo particolare attenzione alla presenza di eventuali ristagni di acqua e di vegetazione sopra la tenuta.</i>	Controllo a vista	ogni 12 mesi
<b>01.09.08</b>	<b>Strato di imprimitura</b>		
01.09.08.C01	Controllo: Controllo dello stato <i>Controllare le condizioni della superficie del manto ponendo particolare attenzione alla presenza di eventuali ristagni di acqua e di vegetazione sopra la tenuta.</i>	Controllo a vista	ogni 12 mesi
<b>01.09.09</b>	<b>Strato di pendenza</b>		
01.09.09.C01	Controllo: Controllo della pendenza <i>Controllare le condizioni della superficie del manto ponendo particolare attenzione alla pendenza ed alla eventuale presenza di eventuali ristagni di acqua e di vegetazione sopra la tenuta. In particolare è opportuno effettuare controlli generali del manto in occasione di eventi meteo di una certa entità che possono aver compromesso l'integrità degli strati di pendenza (calcestruzzo alleggerito o non; elementi portanti secondari dello strato di ventilazione, ecc.).</i>	Controllo a vista	ogni 6 mesi
<b>01.09.10</b>	<b>Strato di protezione in elementi cementizi</b>		
01.09.10.C01	Controllo: Controllo del manto	Controllo a vista	ogni 12 mesi

Codice	Elementi Manutenibili / Controlli	Tipologia	Frequenza
	<i>Controllare le condizioni dello strato di protezione in cemento e/o degli elementi cementizi ponendo particolare attenzione in corrispondenza dei canali di gronda e delle linee di compluvio. Verifica dell'assenza di eventuali anomalie. Controllare la tenuta della guaina, ove ispezionabile, in corrispondenza di lucernari, botole, pluviali, in genere, e nei punti di discontinuità della guaina. Controllo delle giunzioni, dei risvolti, di eventuali scollamenti di giunti e fissaggi.</i>		
<b>01.09.11</b>	<b>Strato di protezione in ghiaia</b>		
01.09.11.C01	Controllo: Controllo del manto  <i>Controllare le condizioni dello strato di protezione in ghiaia e dello stato della zavorra, ponendo inoltre particolare attenzione in corrispondenza dei canali di gronda e delle linee di compluvio. Verifica dell'assenza di eventuali anomalie. Controllare la tenuta della guaina, ove ispezionabile, in corrispondenza di lucernari, botole, pluviali, in genere, e nei punti di discontinuità della guaina. Controllo delle giunzioni, dei risvolti, di eventuali scollamenti di giunti e fissaggi.</i>	Controllo a vista	ogni 12 mesi
<b>01.09.12</b>	<b>Strato di protezione in terra vegetale</b>		
01.09.12.C01	Controllo: Controllo del manto  <i>Controllare l'integrità dello strato di protezione costituito dalla terra vegetale. Controllare inoltre le condizioni della superficie del manto ponendo particolare attenzione in corrispondenza dei canali di gronda e delle linee di compluvio. Verifica dell'assenza di eventuali anomalie. Controllare la tenuta della guaina, ove ispezionabile, in corrispondenza di lucernari, botole, pluviali, in genere, e nei punti di discontinuità della guaina. Controllo delle giunzioni, dei risvolti, di eventuali scollamenti di giunti e fissaggi.</i>	Controllo a vista	ogni 12 mesi
<b>01.09.13</b>	<b>Strato di regolarizzazione</b>		
01.09.13.C01	Controllo: Controllo dello stato  <i>Controllare le condizioni della superficie del manto ponendo particolare attenzione alla presenza di eventuali ristagni di acqua e di vegetazione sopra la tenuta.</i>	Controllo a vista	ogni 6 mesi
<b>01.09.14</b>	<b>Strato di ripartizione dei carichi</b>		
01.09.14.C01	Controllo: Controllo dello stato  <i>Controllare le condizioni della superficie del manto ponendo particolare attenzione alla presenza di eventuali ristagni di acqua e di vegetazione sopra la tenuta.</i>	Controllo a vista	ogni 12 mesi
<b>01.09.15</b>	<b>Strato di separazione e/o scorrimento</b>		
01.09.15.C01	Controllo: Controllo dello stato  <i>Controllare le condizioni della superficie del manto ponendo particolare attenzione alla presenza di eventuali ristagni di acqua e di vegetazione sopra la tenuta.</i>	Controllo a vista	ogni 6 mesi
<b>01.09.16</b>	<b>Strato di tenuta all'aria</b>		
01.09.16.C01	Controllo: Controllo dello stato  <i>Controllare le condizioni della superficie del manto ponendo particolare attenzione alla presenza di eventuali ristagni di acqua e di vegetazione sopra la tenuta.</i>	Controllo a vista	ogni 6 mesi
<b>01.09.17</b>	<b>Strato di tenuta con membrane bituminose</b>		
01.09.17.C01	Controllo: Controllo impermeabilizzazione  <i>Controllare la tenuta della guaina, ove ispezionabile, in corrispondenza di lucernari, botole, pluviali, in genere, e nei punti di discontinuità della guaina. Controllare l'assenza di anomalie (fessurazioni, bolle, scorrimenti, distacchi, ecc.) Controllo delle giunzioni, dei risvolti, di eventuali scollamenti di giunti e fissaggi. Controllare l'assenza di depositi e ristagni d'acqua.</i>	Controllo a vista	ogni 12 mesi
<b>01.09.18</b>	<b>Strato di tenuta con membrane sintetiche</b>		
01.09.18.C01	Controllo: Controllo impermeabilizzazione  <i>Controllare la tenuta della guaina, ove ispezionabile, in corrispondenza di lucernari, botole, pluviali, in genere, e nei punti di discontinuità della guaina. Controllare l'assenza di anomalie (fessurazioni, bolle, scorrimenti, distacchi, ecc.) Controllo delle giunzioni, dei risvolti, di eventuali scollamenti di giunti e fissaggi. Controllare l'assenza di depositi e ristagni d'acqua.</i>	Controllo a vista	ogni 12 mesi
<b>01.09.19</b>	<b>Strato di ventilazione</b>		

Codice	Elementi Manutenibili / Controlli	Tipologia	Frequenza
01.09.19.C01	Controllo: Controllo dello stato <i>Controllare le condizioni di perfetto ricambio d'aria e della ventilazione della copertura attraverso i dispositivi predisposti. Assicurarsi dell'assenza di formazione di condensazione interstiziale.</i>	Controllo a vista	ogni 6 mesi
<b>01.09.20</b>	<b>Strato drenante</b>		
01.09.20.C01	Controllo: Controllo dello stato <i>Controllare le condizioni della superficie del manto ponendo particolare attenzione alla presenza di eventuali ristagni di acqua e di vegetazione sopra la tenuta. Controllare l'efficienza dello strato drenante (argilla espansa, ghiaia, ecc.).</i>	Controllo a vista	ogni 6 mesi
<b>01.09.21</b>	<b>Strato filtrante</b>		
01.09.21.C01	Controllo: Controllo dello stato <i>Controllare che lo strato filtrante svolga la funzione di trattenere il materiale polverulento e/o fine trasportato dalle acque con interessamento dello strato termoisolante o drenante a secondo del tipo di copertura. Controllare inoltre le condizioni della superficie del manto ponendo particolare attenzione alla presenza di eventuali ristagni di acqua e di vegetazione sopra la tenuta.</i>	Controllo a vista	ogni 6 mesi
<b>01.09.22</b>	<b>Struttura metallica</b>		
01.09.22.C01	Controllo: Controllo struttura <i>Controllo del grado di usura delle parti in vista finalizzato alla ricerca di anomalie (corrosione, difetti di ancoraggi, perdita delle caratteristiche di resistenza, ecc.).</i>	Controllo a vista	ogni 12 mesi

## 01.10 - Coperture a tetto rovescio

Codice	Elementi Manutenibili / Controlli	Tipologia	Frequenza
<b>01.10.01</b>	<b>Distanziatori</b>		
01.10.01.C01	Controllo: Controllo del manto <i>Controllare le condizioni dello strato di protezione della pavimentazione galleggiante realizzato in quadrotti su distanziatori ponendo particolare attenzione ad eventuali irregolarità del piano di posa. Verifica dell'assenza di eventuali anomalie. Controllare la disposizione degli elementi in corrispondenza di lucernari, botole, pluviali, in genere, e nei punti di discontinuità. Controllo delle giunzioni, dei risvolti, di eventuali scollamenti di giunti e fissaggi.</i>	Controllo a vista	ogni 12 settimane
<b>01.10.02</b>	<b>Giardino pensile estensivo</b>		
01.10.02.C01	Controllo: Controllo del manto <i>Controllare la crescita della vegetazione ed eventuali penetrazioni di radici interessante gli strati inferiori ed in corrispondenza di lucernari, botole, pluviali, in genere, e nei punti di discontinuità della guaina. Controllo delle giunzioni, dei risvolti, di eventuali scollamenti di giunti e fissaggi.</i>	Controllo a vista	ogni 12 mesi
<b>01.10.03</b>	<b>Giardino pensile intensivo</b>		
01.10.03.C01	Controllo: Controllo del manto <i>Controllare la crescita della vegetazione ed eventuali penetrazioni di radici interessante gli strati inferiori ed in corrispondenza di lucernari, botole, pluviali, in genere, e nei punti di discontinuità della guaina. Controllo delle giunzioni, dei risvolti, di eventuali scollamenti di giunti e fissaggi.</i>	Controllo a vista	ogni 12 mesi
<b>01.10.04</b>	<b>Massetto di pendenza</b>		
01.10.04.C01	Controllo: Controllo della pendenza <i>Controllare le condizioni della superficie del manto ponendo particolare attenzione alla pendenza ed alla eventuale presenza di eventuali ristagni di acqua e di vegetazione sopra la tenuta. In particolare è opportuno effettuare controlli generali del manto in occasione di eventi meteo di una certa entità che possono aver compromesso l'integrità degli strati di pendenza.</i>	Controllo a vista	ogni 6 mesi
<b>01.10.05</b>	<b>Pavimentazione in masselli autobloccanti</b>		
01.10.05.C01	Controllo: Controllo del manto	Controllo a vista	ogni 12 settimane

Codice	Elementi Manutenibili / Controlli	Tipologia	Frequenza
	<i>Controllare le condizioni dello strato di protezione della pavimentazione galleggiante realizzato in quadrotti su sostegni dischiformi ponendo particolare attenzione in corrispondenza dei canali di gronda e delle linee di compluvio. Verifica dell'assenza di eventuali anomalie. Controllare la tenuta della guaina, ove ispezionabile, in corrispondenza di lucernari, botole, pluviali, in genere, e nei punti di discontinuità della guaina. Controllo delle giunzioni, dei risvolti, di eventuali scollamenti di giunti e fissaggi.</i>		
<b>01.10.06</b>	<b>Pavimentazione in quadrotti di cemento armati</b>		
01.10.06.C01	Controllo: Controllo del manto  <i>Controllare le condizioni dello strato di protezione della pavimentazione galleggiante realizzato in quadrotti su sostegni dischiformi ponendo particolare attenzione in corrispondenza dei canali di gronda e delle linee di compluvio. Verifica dell'assenza di eventuali anomalie. Controllare la tenuta della guaina, ove ispezionabile, in corrispondenza di lucernari, botole, pluviali, in genere, e nei punti di discontinuità della guaina. Controllo delle giunzioni, dei risvolti, di eventuali scollamenti di giunti e fissaggi.</i>	Controllo a vista	ogni 12 settimane
<b>01.10.07</b>	<b>Strato di impermeabilizzazione</b>		
01.10.07.C01	Controllo: Controllo impermeabilizzazione  <i>Controllare la tenuta della guaina, ove ispezionabile, in corrispondenza di lucernari, botole, pluviali, in genere, e nei punti di discontinuità della guaina. Controllare l'assenza di anomalie (fessurazioni, bolle, scorrimenti, distacchi, ecc.) Controllo delle giunzioni, dei risvolti, di eventuali scollamenti di giunti e fissaggi. Controllare l'assenza di depositi e ristagni d'acqua.</i>	Controllo a vista	ogni 12 mesi
<b>01.10.08</b>	<b>Strato di separazione</b>		
01.10.08.C01	Controllo: Controllo dello stato  <i>Controllare le condizioni della superficie del manto ponendo particolare attenzione alla presenza di eventuali ristagni di acqua e di vegetazione sopra la tenuta.</i>	Controllo a vista	ogni 6 mesi
<b>01.10.09</b>	<b>Strato di terreno</b>		
01.10.09.C01	Controllo: Controllo del manto  <i>Controllare l'integrità dello strato di protezione costituito dalla terra vegetale. Controllare inoltre le condizioni della superficie del manto ponendo particolare attenzione in corrispondenza dei canali di gronda e delle linee di compluvio. Verifica dell'assenza di eventuali anomalie. Controllare la tenuta della guaina, ove ispezionabile, in corrispondenza di lucernari, botole, pluviali, in genere, e nei punti di discontinuità della guaina. Controllo delle giunzioni, dei risvolti, di eventuali scollamenti di giunti e fissaggi.</i>	Controllo a vista	ogni 12 mesi
<b>01.10.10</b>	<b>Strato di zavorra</b>		
01.10.10.C01	Controllo: Controllo del manto  <i>Controllare le condizioni dello strato di protezione in ghiaia e dello stato della zavorra, ponendo inoltre particolare attenzione in corrispondenza dei canali di gronda e delle linee di compluvio. Verifica dell'assenza di eventuali anomalie. Controllare la tenuta della guaina, ove ispezionabile, in corrispondenza di lucernari, botole, pluviali, in genere, e nei punti di discontinuità della guaina. Controllo delle giunzioni, dei risvolti, di eventuali scollamenti di giunti e fissaggi.</i>	Controllo a vista	ogni 12 mesi
<b>01.10.11</b>	<b>Strato drenante</b>		
01.10.11.C01	Controllo: Controllo dello stato  <i>Controllare le condizioni della superficie del manto ponendo particolare attenzione alla presenza di eventuali ristagni di acqua e di vegetazione sopra la tenuta. Controllare l'efficienza dello strato drenante (argilla espansa, ghiaia, ecc.).</i>	Controllo a vista	ogni 6 mesi
01.10.11.C02	Controllo: Controllo del manto  <i>Controllare le condizioni dello strato di protezione in ghiaia e dello stato della zavorra, ponendo inoltre particolare attenzione in corrispondenza dei canali di gronda e delle linee di compluvio. Verifica dell'assenza di eventuali anomalie. Controllare la tenuta della guaina, ove ispezionabile, in corrispondenza di lucernari, botole, pluviali, in genere, e nei punti di discontinuità della guaina. Controllo delle giunzioni, dei risvolti, di eventuali scollamenti di giunti e fissaggi.</i>	Controllo a vista	ogni 12 mesi
<b>01.10.12</b>	<b>Strato filtrante</b>		
01.10.12.C01	Controllo: Controllo dello stato	Controllo a vista	ogni 6 mesi

Codice	Elementi Manutenibili / Controlli	Tipologia	Frequenza
	<i>Controllare che lo strato filtrante svolga la funzione di trattenere il materiale polverulento e/o fine trasportato dalle acque con interessamento dello strato termoisolante o drenante a secondo del tipo di copertura. Controllare inoltre le condizioni della superficie del manto ponendo particolare attenzione alla presenza di eventuali ristagni di acqua e di vegetazione sopra la tenuta.</i>		
<b>01.10.13</b>	<b>Strato isolante</b>		
01.10.13.C01	Controllo: Controllo dello stato  <i>Controllare le condizioni della superficie del manto ponendo particolare attenzione alla presenza di eventuali ristagni di acqua e di vegetazione sopra la tenuta.</i>	Controllo a vista	ogni 12 mesi

### 01.11 - Giunti per edilizia

Codice	Elementi Manutenibili / Controlli	Tipologia	Frequenza
<b>01.11.01</b>	<b>Coprigiunti</b>		
01.11.01.C01	Controllo: Controllo generale  <i>Verificare la tenuta dei serraggi dei coprigiunti. Verificare inoltre la tenuta delle guarnizioni sigillanti.</i>	Ispezione a vista	ogni 6 mesi
<b>01.11.02</b>	<b>Supporti tagliafuoco per giunti</b>		
01.11.02.C01	Controllo: Controllo generale  <i>In caso di deformazioni o anomalie dei supporti tagliafuoco provvedere allo smontaggio degli stessi e verificare la tenuta dello strato portante. Verificare la presenza di umidità e di eventuali fenomeni di corrosione.</i>	Ispezione a vista	ogni 6 mesi
<b>01.11.03</b>	<b>Finitura superficiale</b>		
01.11.03.C01	Controllo: Controllo generale  <i>Verificare la tenuta dei serraggi dello strato di finitura; controllare che i profili che costituiscono il giunto siano privi di difetti quali avvallamenti, deformazioni e fessurazioni. Verificare inoltre la tenuta delle guarnizioni sigillanti.</i>	Ispezione a vista	ogni 6 mesi

### 01.12 - Pareti interne

Codice	Elementi Manutenibili / Controlli	Tipologia	Frequenza
<b>01.12.01</b>	<b>Lastre di cartongesso</b>		
01.12.01.C01	Controllo: Controllo generale delle parti a vista  <i>Controllo del grado di usura delle parti in vista e di eventuali anomalie (distacchi, fessurazioni, rotture, rigonfiamenti, ecc.).</i>	Controllo a vista	quando occorre
<b>01.12.02</b>	<b>Pareti divisorie antincendio</b>		
01.12.02.C01	Controllo: Controllo generale delle parti a vista  <i>Controllo del grado di usura delle parti in vista e di eventuali anomalie (distacchi, fessurazioni, rotture, rigonfiamenti, ecc.).</i>	Controllo a vista	quando occorre

### 01.13 - Sistemi di isolamento per partizioni verticali

Codice	Elementi Manutenibili / Controlli	Tipologia	Frequenza
<b>01.13.01</b>	<b>Pannelli termoisolanti in polietilene espanso</b>		
01.13.01.C01	Controllo: Controllo confort acustico  <i>Controllo del confort acustico degli ambienti mediante l'utilizzo di strumentazione idonea.</i>	Controllo	quando occorre

### 01.14 - Sistemi di isolamento per partizioni orizzontali

Codice	Elementi Manutenibili / Controlli	Tipologia	Frequenza
<b>01.14.01</b>	<b>Pannelli in polistirene espanso sinterizzato</b>		

Codice	Elementi Manutenibili / Controlli	Tipologia	Frequenza
01.14.01.C01	Controllo: Controllo confort acustico <i>Controllo del confort acustico degli ambienti e verifica dei parametri normati mediante l'utilizzo di strumentazione idonea.</i>	Controllo	quando occorre

### 01.15 - Rivestimenti interni

Codice	Elementi Manutenibili / Controlli	Tipologia	Frequenza
<b>01.15.01</b>	<b>Intonaco</b>		
01.15.01.C01	Controllo: Controllo generale delle parti a vista <i>Controllo dello stato di conservazione delle finiture e verifica del grado di usura delle parti in vista. Controllare l'uniformità dell'aspetto cromatico delle superfici. Riscontro di eventuali anomalie (bolle, screpolature, depositi, efflorescenze, microfessurazioni, ecc.) e/o difetti di esecuzione.</i>	Controllo a vista	ogni mese
<b>01.15.02</b>	<b>Rivestimenti e prodotti ceramici</b>		
01.15.02.C01	Controllo: Controllo generale delle parti a vista <i>Controllo dello stato di conservazione delle finiture e verifica del grado di usura o di erosione delle parti in vista ed in particolare dei giunti. Controllare l'uniformità dell'aspetto cromatico delle superfici. Riscontro di eventuali anomalie (depositi, macchie, graffiti, efflorescenze, microfessurazioni, ecc.).</i>	Controllo a vista	ogni 12 mesi
<b>01.15.03</b>	<b>Tinteggiature e decorazioni</b>		
01.15.03.C01	Controllo: Controllo generale delle parti a vista <i>Controllo dello stato di conservazione delle finiture e verifica del grado di usura delle parti in vista. Controllare l'uniformità dell'aspetto cromatico delle superfici. Riscontro di eventuali anomalie (macchie, disgregazioni superficiali, rigonfiamenti, distacco, ecc.) e/o difetti di esecuzione.</i>	Controllo a vista	ogni 12 mesi

### 01.16 - Infissi interni

Codice	Elementi Manutenibili / Controlli	Tipologia	Frequenza
<b>01.16.01</b>	<b>Porte</b>		
01.16.01.C02	Controllo: Controllo guide di scorrimento <i>Controllo della loro funzionalità e dell'assenza di depositi nei binari di scorrimento (per porte scorrevoli).</i>	Controllo a vista	ogni 6 mesi
01.16.01.C03	Controllo: Controllo maniglia <i>Controllo del corretto funzionamento.</i>	Controllo a vista	ogni 6 mesi
01.16.01.C05	Controllo: Controllo vetri <i>Controllo uniformità dei vetri e delle sigillature vetro-telaio. Controllare la presenza di depositi o sporco. Verifica di assenza di anomalie e/o difetti (rottura, depositi, macchie, ecc.).</i>	Controllo a vista	ogni 6 mesi
01.16.01.C01	Controllo: Controllo delle serrature <i>Controllo della loro funzionalità.</i>	Controllo a vista	ogni 12 mesi
01.16.01.C04	Controllo: Controllo parti in vista <i>Controllo delle parti in vista, delle finiture e dello strato di protezione superficiale (qualora il tipo di rivestimento lo preveda). Controllo dei fissaggi del telaio al controtelaio.</i>	Controllo a vista	ogni 12 mesi
<b>01.16.02</b>	<b>Porte antipanico</b>		
01.16.02.C01	Controllo: Controllo certificazioni <i>Controllare le certificazioni di omologazione, la scheda tecnica del fornitore o altra documentazione da conservare in apposito archivio.</i>	Controllo a vista	quando occorre
01.16.02.C02	Controllo: Controllo controbochette <i>Verificare il posizionamento delle controbochette a pavimento rispetto al filo del pavimento, assicurandosi che l'altezza superiore non sia maggiore di 15 mm. Verificare inoltre l'assenza di polvere e sporcizia.</i>	Aggiornamento	ogni mese
01.16.02.C03	Controllo: Controllo degli spazi	Controllo a vista	ogni mese

Codice	Elementi Manutenibili / Controlli	Tipologia	Frequenza
	<i>Controllare che non vi siano ostacoli in prossimità degli spazi interessati dalle porte antipanico o in prossimità di esse.</i>		
01.16.02.C05	Controllo: Controllo maniglione <i>Controllo del corretto funzionamento dei maniglioni e degli elementi di manovra che regolano lo sblocco delle ante.</i>	Controllo	ogni mese
01.16.02.C07	Controllo: Controllo ubicazione porte <i>Controllare l'individuazione delle porte antipanico rispetto ai progetti ed ai piani di evacuazione e di sicurezza.</i>	Controllo a vista	ogni 6 mesi
01.16.02.C08	Controllo: Controllo vetri <i>Controllo uniformità dei vetri e delle sigillature vetro-telaio. Controllare la presenza di depositi o sporco. Verifica di assenza di anomalie e/o difetti (rottura, depositi, macchie, ecc.).</i>	Controllo a vista	ogni 6 mesi
01.16.02.C04	Controllo: Controllo delle serrature <i>Controllo della loro funzionalità.</i>	Controllo a vista	ogni 12 mesi
01.16.02.C06	Controllo: Controllo parti in vista <i>Controllo delle parti in vista, delle finiture e dello strato di protezione superficiale (qualora il tipo di rivestimento lo preveda). Controllo dei fissaggi del telaio al controtelaio.</i>	Controllo a vista	ogni 12 mesi
<b>01.16.03</b>	<b>Porte in alluminio</b>		
01.16.03.C02	Controllo: Controllo guide di scorrimento <i>Controllo della loro funzionalità e dell'assenza di depositi nei binari di scorrimento (per porte scorrevoli).</i>	Controllo a vista	ogni 6 mesi
01.16.03.C03	Controllo: Controllo maniglia <i>Controllo del corretto funzionamento.</i>	Controllo a vista	ogni 6 mesi
01.16.03.C05	Controllo: Controllo vetri <i>Controllo uniformità dei vetri e delle sigillature vetro-telaio. Controllare la presenza di depositi o sporco. Verifica di assenza di anomalie e/o difetti (rottura, depositi, macchie, ecc.).</i>	Controllo a vista	ogni 6 mesi
01.16.03.C01	Controllo: Controllo delle serrature <i>Controllo della loro funzionalità.</i>	Controllo a vista	ogni 12 mesi
01.16.03.C04	Controllo: Controllo parti in vista <i>Controllo delle parti in vista, delle finiture e dello strato di protezione superficiale (qualora il tipo di rivestimento lo preveda). Controllo dei fissaggi del telaio al controtelaio.</i>	Controllo a vista	ogni 12 mesi
<b>01.16.04</b>	<b>Porte in laminato</b>		
01.16.04.C02	Controllo: Controllo guide di scorrimento <i>Controllo della loro funzionalità e dell'assenza di depositi nei binari di scorrimento (per porte scorrevoli).</i>	Controllo a vista	ogni 6 mesi
01.16.04.C03	Controllo: Controllo maniglia <i>Controllo del corretto funzionamento.</i>	Controllo a vista	ogni 6 mesi
01.16.04.C05	Controllo: Controllo vetri <i>Controllo uniformità dei vetri e delle sigillature vetro-telaio. Controllare la presenza di depositi o sporco. Verifica di assenza di anomalie e/o difetti (rottura, depositi, macchie, ecc.).</i>	Controllo a vista	ogni 6 mesi
01.16.04.C01	Controllo: Controllo delle serrature <i>Controllo della loro funzionalità.</i>	Controllo a vista	ogni 12 mesi
01.16.04.C04	Controllo: Controllo parti in vista <i>Controllo delle parti in vista, delle finiture e dello strato di protezione superficiale (qualora il tipo di rivestimento lo preveda). Controllo dei fissaggi del telaio al controtelaio.</i>	Controllo a vista	ogni 12 mesi
<b>01.16.05</b>	<b>Porte tagliafuoco</b>		
01.16.05.C01	Controllo: Controllo certificazioni	Controllo a vista	quando occorre



Codice	Elementi Manutenibili / Controlli	Tipologia	Frequenza
	<i>Controllare le certificazioni di omologazione, la scheda tecnica del fornitore o altra documentazione da conservare in apposito archivio.</i>		
01.16.05.C02	Controllo: Controllo controbocchette <i>Verificare il posizionamento delle controbocchette a pavimento rispetto al filo del pavimento, assicurandosi che l'altezza superiore non sia maggiore di 15 mm. Verificare inoltre l'assenza di polvere e sporcizia.</i>	Controllo	ogni mese
01.16.05.C03	Controllo: Controllo degli spazi <i>Controllare che non vi siano ostacoli in prossimità degli spazi interessati dalle porte antipanico o in prossimità di esse.</i>	Controllo a vista	ogni mese
01.16.05.C05	Controllo: Controllo maniglione <i>Controllo del corretto funzionamento dei maniglioni e degli elementi di manovra che regolano lo sblocco delle ante.</i>	Controllo	ogni mese
01.16.05.C07	Controllo: Controllo ubicazione porte <i>Controllare l'individuazione delle porte antipanico rispetto ai progetti ed ai piani di evacuazione e di sicurezza.</i>	Controllo a vista	ogni 6 mesi
01.16.05.C08	Controllo: Controllo vetri <i>Controllo uniformità dei vetri e delle sigillature vetro-telaio. Controllare la presenza di depositi o sporco. Verifica di assenza di anomalie e/o difetti (rottura, depositi, macchie, ecc.).</i>	Controllo a vista	ogni 6 mesi
01.16.05.C04	Controllo: Controllo delle serrature <i>Controllo della loro funzionalità.</i>	Controllo a vista	ogni 12 mesi
01.16.05.C06	Controllo: Controllo parti in vista <i>Controllo delle parti in vista, delle finiture e dello strato di protezione superficiale (qualora il tipo di rivestimento lo preveda). Controllo dei fissaggi del telaio al controtelaio.</i>	Controllo a vista	ogni 12 mesi

### 01.17 - Controsoffitti

Codice	Elementi Manutenibili / Controlli	Tipologia	Frequenza
<b>01.17.01</b>	<b>Controsoffitti in cartongesso</b>		
01.17.01.C01	Controllo: Controllo generale delle parti a vista <i>Controllo dello stato di complanarità degli elementi dei controsoffitti e del grado di usura delle parti in vista. Controllo dell'integrità dei giunti tra gli elementi.</i>	Controllo a vista	ogni 12 mesi
<b>01.17.02</b>	<b>Controsoffitti in fibra minerale</b>		
01.17.02.C01	Controllo: Controllo generale delle parti a vista <i>Controllo dello stato di complanarità degli elementi dei controsoffitti e del grado di usura delle parti in vista. Controllo dell'integrità dei giunti tra gli elementi.</i>	Controllo a vista	ogni 12 mesi

### 01.18 - Pavimentazioni esterne

Codice	Elementi Manutenibili / Controlli	Tipologia	Frequenza
<b>01.18.01</b>	<b>Rivestimenti in gres porcellanato</b>		
01.18.01.C01	Controllo: Controllo generale delle parti a vista <i>Controllo dello stato di conservazione delle finiture e verifica del grado di usura, di erosione e di brillantezza delle parti in vista ed in particolare dei giunti. Controllare l'uniformità dell'aspetto cromatico delle superfici e verifica della planarità generale. Riscontro di eventuali anomalie (depositi, macchie, graffi, abrasioni, efflorescenze, microfessurazioni, ecc.).</i>	Controllo a vista	ogni 12 mesi

### 01.19 - Pavimentazioni interne

Codice	Elementi Manutenibili / Controlli	Tipologia	Frequenza
<b>01.19.01</b>	<b>Battiscopa</b>		

Codice	Elementi Manutenibili / Controlli	Tipologia	Frequenza
01.19.01.C01	Controllo: Controllo generale delle parti a vista <i>Controllo dello stato di conservazione delle finiture e verifica del grado di usura o di erosione delle parti in vista. Controllare l'uniformità dell'aspetto cromatico delle superfici. Riscontro di eventuali anomalie (depositi, macchie, graffi, efflorescenze, microfessurazioni, ecc.).</i>	Controllo a vista	ogni 12 mesi
<b>01.19.02</b>	<b>Giunti di dilatazione e coprigiunti</b>		
01.19.02.C01	Controllo: Controllo generale <i>Verificare la tenuta dei serraggi dello strato di finitura; controllare che i profili che costituiscono il giunto siano privi di difetti quali avvallamenti, deformazioni e fessurazioni. Verificare inoltre la tenuta delle guarnizioni sigillanti.</i>	Ispezione a vista	ogni 6 mesi
<b>01.19.03</b>	<b>Pavimenti vinilici</b>		
01.19.03.C01	Controllo: Controllo generale delle parti a vista <i>Controllo dello stato di conservazione delle finiture e verifica del grado di usura, delle parti in vista. Controllare l'uniformità dell'aspetto cromatico delle superfici. Riscontro di eventuali anomalie (lesioni, bolle, distacchi, ecc.).</i>	Controllo a vista	ogni 12 mesi
<b>01.19.04</b>	<b>Rivestimenti in gres porcellanato</b>		
01.19.04.C01	Controllo: Controllo generale delle parti a vista <i>Controllo dello stato di conservazione delle finiture e verifica del grado di usura, di erosione e di brillantezza delle parti in vista ed in particolare dei giunti. Controllare l'uniformità dell'aspetto cromatico delle superfici e verifica della planarità generale. Riscontro di eventuali anomalie (depositi, macchie, graffi, abrasioni, efflorescenze, microfessurazioni, ecc.).</i>	Controllo a vista	ogni 12 mesi

## 01.20 - Parapetti

Codice	Elementi Manutenibili / Controlli	Tipologia	Frequenza
<b>01.20.01</b>	<b>Accessori per Balaustre</b>		
01.20.01.C01	Controllo: Controllo generale <i>Controllare periodicamente la stabilità nei punti di aggancio a parete o ad altri elementi. Verificare le altezze d'uso e di sicurezza.</i>	Controllo	ogni anno
<b>01.20.02</b>	<b>Balaustre con tamponamento pannello perforato</b>		
01.20.02.C01	Controllo: Controllo generale <i>Controllare lo stato superficiale degli elementi e l'assenza di eventuali anomalie (corrosione, mancanza, deformazione, ecc.). Verificare la stabilità nei punti di aggancio a parete o ad altri elementi. Verificare le altezze d'uso e di sicurezza.</i>	Verifica	ogni 6 mesi

## 01.21 - Ascensori e montacarichi

Codice	Elementi Manutenibili / Controlli	Tipologia	Frequenza
<b>01.21.01</b>	<b>Ascensore panoramico</b>		
01.21.01.C01	Controllo: Controllo generale <i>Verificare lo stato generale della cabina ed in particolare le serrature, i sistemi di bloccaggio ed i leveraggi delle porte. Controllare che gli interruttori di fine corsa e di piano siano perfettamente funzionanti.</i>	Ispezione	ogni mese
01.21.01.C02	Controllo: Verifica pareti <i>Verificare che le pareti vetrate non presentino scheggiature e/o rotture. Controllare inoltre che i parapetti di protezione siano montati correttamente.</i>	Controllo a vista	ogni 2 mesi
<b>01.21.02</b>	<b>Ammortizzatori della cabina</b>		
01.21.02.C01	Controllo: Controllo generale <i>Verificare che il punto di battuta degli ammortizzatori sia allineato alla cabina. Controllare che gli ammortizzatori in seguito alla battuta della cabina ritornino in posizione.</i>	Ispezione	ogni 6 mesi
<b>01.21.03</b>	<b>Argano per elevatore</b>		
01.21.03.C01	Controllo: Controllo dispositivi	Ispezione	ogni 6 mesi

Codice	Elementi Manutenibili / Controlli	Tipologia	Frequenza
	<i>Verificare il corretto funzionamento dei dispositivi dell'argano e che non ci siano giochi e/o cigolii; controllare inoltre che non ci siano perdite di olio e che non ci siano rumori in atto durante il funzionamento.</i>		
<b>01.21.04</b>	<b>Armadi</b>		
01.21.04.C01	Controllo: Controllo generale <i>Verificare il corretto posizionamento delle apparecchiature all'interno dell'armadio; verificare che le prese d'aria siano libere da ostruzioni.</i>	Controllo a vista	ogni 6 mesi
<b>01.21.05</b>	<b>Attuatore idraulico</b>		
01.21.05.C01	Controllo: Controllo generale <i>Verificare il corretto funzionamento dell'accumulatore e del pressostato. Controllare che la tubazione di collegamento al circuito principale non presenti perdite di fluido.</i>	Controllo a vista	ogni 6 mesi
<b>01.21.06</b>	<b>Cabina</b>		
01.21.06.C01	Controllo: Controllo generale <i>Verificare lo stato generale della cabina ed in particolare le serrature, i sistemi di bloccaggio ed i leveraggi delle porte. Controllare che gli interruttori di fine corsa e di piano siano perfettamente funzionanti.</i>	Ispezione	ogni mese
<b>01.21.07</b>	<b>Centralina idraulica per ascensori e montacarichi</b>		
01.21.07.C01	Controllo: Controllo generale <i>Controllare il corretto funzionamento di tutte le apparecchiature di pompaggio oleodinamico e che non vi siano fuoriuscite di olio.</i>	Ispezione a vista	ogni mese
01.21.07.C02	Controllo: Controllo inverter <i>Verificare il corretto funzionamento dell'inverter.</i>	Ispezione a vista	ogni mese
<b>01.21.08</b>	<b>Contrappeso</b>		
01.21.08.C01	Controllo: Controllo generale <i>Verificare le condizioni generali e lo stato di usura delle funi controllando anche il normale scorrimento delle stesse. Verificare che i blocchi che costituiscono i contrappesi scorrono dentro le guide.</i>	Ispezione a vista	ogni mese
<b>01.21.09</b>	<b>Dispositivo ausiliario di livellazione</b>		
01.21.09.C01	Controllo: Verifica dispositivo <i>Verificare il corretto funzionamento del dispositivo ausiliario mediante l'allineamento della cabina al piano. Controllare che non ci sia perdita di fluido.</i>	Ispezione	ogni 3 mesi
<b>01.21.10</b>	<b>Elevatore idraulico per interni ed esterni</b>		
01.21.10.C01	Controllo: Controllo degli ammortizzatori <i>Verificare che non si sia verificato alcun guasto che possa compromettere la normale utilizzazione dell'ascensore.</i>	Ispezione a vista	ogni mese
01.21.10.C02	Controllo: Controllo dei dispositivi di blocco <i>Verificare la funzionalità e l'efficienza dei dispositivi di blocco.</i>	Ispezione a vista	ogni mese
01.21.10.C03	Controllo: Controllo del paracadute <i>Verificare la regolarità della posa in opera dell'insieme comprendente cabina, paracadute, guide ed i relativi ancoraggi all'edificio.</i>	Ispezione a vista	ogni mese
01.21.10.C04	Controllo: Controllo generale <i>Controllare il funzionamento di tutte le apparecchiature di pompaggio oleodinamico.</i>	Ispezione a vista	ogni mese
01.21.10.C05	Controllo: Controllo limitatore di velocità <i>Verificare la velocità di intervento del limitatore di velocità nel senso di discesa della cabina o della massa di bilanciamento.</i>	Ispezione a vista	ogni mese
01.21.10.C06	Controllo: Controllo fotocellule <i>Verifica del corretto funzionamento delle fotocellule.</i>	Controllo	ogni mese
<b>01.21.11</b>	<b>Fotocellule</b>		
01.21.11.C01	Controllo: Controllo generale	Ispezione a vista	ogni 3 mesi

Codice	Elementi Manutenibili / Controlli	Tipologia	Frequenza
	<i>Verificare il corretto funzionamento delle fotocellule interponendo un ostacolo tra le stesse.</i>		
<b>01.21.12</b>	<b>Funi</b>		
01.21.12.C01	Controllo: Controllo generale <i>Verificare le condizioni generali e lo stato di usura delle funi controllando anche il normale scorrimento delle stesse.</i>	Ispezione a vista	ogni mese
<b>01.21.13</b>	<b>Guide cabina</b>		
01.21.13.C01	Controllo: Controllo dei pattini <i>Accertare che le guarnizioni dei pattini del tipo strisciante siano in buone condizioni o, nel caso di pattini a ruote, che le stesse girino correttamente.</i>	Controllo a vista	ogni 6 mesi
<b>01.21.14</b>	<b>Interruttore di extracorsa</b>		
01.21.14.C01	Controllo: Controllo generale <i>Verificare lo stato degli interblocchi elettrici con prova delle manovre di apertura e chiusura. Verificare la corretta pressione di serraggio delle lame dei sezionatori e delle bobine dei circuiti di sgancio degli interruttori di manovra sezionatori. Controllare che nessun apparecchio elettrico sia collegato in parallelo all'interruttore di extracorsa.</i>	Ispezione	ogni 3 mesi
<b>01.21.15</b>	<b>Limitatore di velocità</b>		
01.21.15.C01	Controllo: Controllo generale <i>Verificare le condizioni generali e lo stato di usura delle funi controllando anche il normale scorrimento delle stesse. Controllare che le pulegge ed i dispositivi di leverismo siano perfettamente funzionanti.</i>	Ispezione a vista	ogni mese
<b>01.21.16</b>	<b>Macchinari elettromeccanici</b>		
01.21.16.C01	Controllo: Controllo generale <i>Verificare il corretto funzionamento di tutte le apparecchiature elettromeccaniche, delle cinghie e delle pulegge. Verificare l'efficienza del paracadute, del limitatore di velocità e degli apparati di sicurezza.</i>	Ispezione a vista	ogni mese
<b>01.21.17</b>	<b>Macchinari oleodinamici</b>		
01.21.17.C01	Controllo: Controllo degli ammortizzatori <i>Verificare che non si sia verificato alcun guasto che possa compromettere la normale utilizzazione dell'ascensore.</i>	Ispezione a vista	ogni mese
01.21.17.C02	Controllo: Controllo dei dispositivi di blocco <i>Verificare la funzionalità e l'efficienza dei dispositivi di blocco.</i>	Ispezione a vista	ogni mese
01.21.17.C03	Controllo: Controllo del paracadute <i>Verificare la regolarità della posa in opera dell'insieme comprendente cabina, paracadute, guide ed i relativi ancoraggi all'edificio.</i>	Ispezione a vista	ogni mese
01.21.17.C04	Controllo: Controllo generale <i>Controllare il funzionamento di tutte le apparecchiature di pompaggio oleodinamico.</i>	Ispezione a vista	ogni mese
01.21.17.C05	Controllo: Controllo limitatore di velocità <i>Verificare la velocità di intervento del limitatore di velocità nel senso di discesa della cabina o della massa di bilanciamento.</i>	Ispezione a vista	ogni mese
<b>01.21.18</b>	<b>Pistone a trazione diretta</b>		
01.21.18.C01	Controllo: Verifica generale <i>Controllare il regolare funzionamento del pistone e che non ci siano perdite di olio; verificare che non ci siano fenomeni di corrosione in atto.</i>	Verifica	ogni 6 mesi
<b>01.21.19</b>	<b>Porte di piano</b>		
01.21.19.C02	Controllo: Controllo generale <i>Verificare lo stato generale delle porte ed in particolare le serrature, i sistemi di bloccaggio ed i leveraggi delle porte.</i>	Ispezione	ogni mese
01.21.19.C01	Controllo: Controllo delle serrature	Aggiornamento	ogni 6 mesi

Codice	Elementi Manutenibili / Controlli	Tipologia	Frequenza
	<i>Controllo della funzionalità delle serrature.</i>		
01.21.19.C03	Controllo: Controllo maniglia <i>Controllo del corretto funzionamento delle maniglie.</i>	Aggiornamento	ogni 6 mesi
<b>01.21.20</b>	<b>Pulsantiera</b>		
01.21.20.C01	Controllo: Controllo generale <i>Verificare il corretto funzionamento delle pulsantiere sia della cabina sia di quelle di piano; controllare che tutte le spie di segnalazione siano funzionanti. Verificare inoltre il corretto serraggio di viti e bulloni.</i>	Controllo a vista	ogni 2 mesi
<b>01.21.21</b>	<b>Quadro di manovra</b>		
01.21.21.C01	Controllo: Controllo generale <i>Verificare lo stato degli interblocchi elettrici con prova delle manovre di apertura e chiusura. Verificare la corretta pressione di serraggio delle lame dei sezionatori e delle bobine dei circuiti di sgancio degli interruttori di manovra sezionatori.</i>	Aggiornamento	ogni 6 mesi
01.21.21.C02	Controllo: Verifica apparecchiature di taratura e controllo <i>Verificare l'efficienza delle lampade di segnalazione, delle spie di segnalazione dei sezionatori di linea.</i>	Aggiornamento	ogni 6 mesi
<b>01.21.22</b>	<b>Scheda elettronica per centralina</b>		
01.21.22.C01	Controllo: Controllo generale <i>Verificare che tutti gli elementi della scheda siano funzionanti e che non ci siano segni di decadimento (bruciature, corti circuiti, ecc.).</i>	Ispezione	ogni 2 mesi
<b>01.21.23</b>	<b>Sistema di arresto morbido</b>		
01.21.23.C01	Controllo: Controllo generale <i>Verificare il corretto arresto della cabina attraverso la regolazione del sistema di arresto morbido. Controllare che non ci siano perdite di olio.</i>	Prova	ogni 6 mesi
<b>01.21.24</b>	<b>Vani corsa</b>		
01.21.24.C01	Controllo: Controllo generale <i>Verificare l'integrità delle guide, dei pattini e degli organi di scorrimento presenti nel vano corsa. Accertare la presenza dei cartelli di segnalazioni e indicatori delle caratteristiche dell'impianto. Verificare che la fossa ascensore sia libera da materiale di risulta.</i>	Ispezione	ogni 6 mesi

## 01.22 - Impianto elettrico

Codice	Elementi Manutenibili / Controlli	Tipologia	Frequenza
<b>01.22.01</b>	<b>Alternatore</b>		
01.22.01.C01	Controllo: Controllo cuscinetti <i>Verificare l'assenza di rumorosità durante il funzionamento.</i>	Ispezione a vista	ogni 2 mesi
01.22.01.C02	Controllo: Verifica tensione <i>Verificare la tensione e la corrente in uscita; controllare la frequenza di uscita e la potenza attiva erogata.</i>	Ispezione strumentale	ogni 6 mesi
<b>01.22.02</b>	<b>Barre in rame</b>		
01.22.02.C01	Controllo: Verifica tensione <i>Verificare la tensione e la corrente in uscita; controllare la frequenza di uscita e la potenza attiva erogata.</i>	Ispezione strumentale	ogni 6 mesi
01.22.02.C02	Controllo: Controllo serraggio <i>Verificare il corretto serraggio delle barre ai rispettivi moduli.</i>	Controllo	ogni 6 mesi
<b>01.22.03</b>	<b>Canalizzazioni in PVC</b>		
01.22.03.C01	Controllo: Controllo generale <i>Controllo dello stato generale e dell'integrità dei contenitori a vista, dei coperchi delle cassette e delle scatole di passaggio.</i>	Controllo a vista	ogni 6 mesi

Codice	Elementi Manutenibili / Controlli	Tipologia	Frequenza
<b>01.22.04</b>	<b>Contattore</b>		
01.22.04.C01	Controllo: Controllo generale <i>Verificare che i fili siano ben serrati dalle viti e che i cavi siano ben sistemati nel coperchio passacavi. Nel caso di eccessivo rumore smontare il contattore e verificare lo stato di pulizia delle superfici dell'elettromagnete e della bobina.</i>	Ispezione a vista	ogni 6 mesi
01.22.04.C02	Controllo: Verifica tensione <i>Misurare la tensione ai morsetti di arrivo utilizzando un voltmetro.</i>	Ispezione strumentale	ogni anno
<b>01.22.05</b>	<b>Disgiuntore di rete</b>		
01.22.05.C02	Controllo: Controllo led di segnalazione <i>Verificare il corretto funzionamento delle spie di segnalazione del disgiuntore.</i>	Controllo	ogni settimana
01.22.05.C01	Controllo: Controllo generale <i>Verificare la funzionalità dei dispositivi di manovra dei disgiuntori. Verificare che ci sia un buon livello di isolamento e di protezione (livello minimo di protezione da assicurare è IP54) onde evitare corto circuiti.</i>	Controllo a vista	ogni mese
<b>01.22.06</b>	<b>Dispositivi di controllo della luce (dimmer)</b>		
01.22.06.C01	Controllo: Controllo generale <i>Verificare il corretto funzionamento dei dispositivi di regolazione e controllo.</i>	Controllo a vista	ogni settimana
<b>01.22.07</b>	<b>Fusibili</b>		
01.22.07.C01	Controllo: Controllo generale <i>Verificare la corretta posizione ed il tipo di fusibile installato. Controllare che le connessioni siano efficienti e pulite.</i>	Ispezione a vista	ogni 6 mesi
<b>01.22.08</b>	<b>Gruppi di continuità</b>		
01.22.08.C01	Controllo: Controllo generale inverter <i>Verificare lo stato di funzionamento del quadro di parallelo invertitori misurando alcuni parametri quali le tensioni, le correnti e le frequenze di uscita dall'inverter. Effettuare le misurazioni della potenza in uscita su inverter-rete.</i>	Ispezione strumentale	ogni 2 mesi
01.22.08.C02	Controllo: Verifica batterie <i>Verificare l'efficienza delle batterie del gruppo di continuità mediante misura della tensione con la batteria quasi scarica; verificare i livelli del liquido e lo stato dei morsetti.</i>	Controllo	ogni 2 mesi
<b>01.22.09</b>	<b>Interruttori</b>		
01.22.09.C01	Controllo: Controllo generale <i>Verificare la corretta pressione di serraggio delle viti e delle placchette, e dei coperchi delle cassette. Verificare che ci sia un buon livello di isolamento e di protezione (livello minimo di protezione da assicurare è IP54) onde evitare corto circuiti.</i>	Controllo a vista	ogni mese
<b>01.22.10</b>	<b>Motori</b>		
01.22.10.C01	Controllo: Controllo della tensione <i>Effettuare una verifica dei valori della tensione di alimentazione per evitare sovraccarichi.</i>	Ispezione strumentale	ogni 6 mesi
01.22.10.C02	Controllo: Controllo generale <i>Verificare che il motore giri correttamente e che il livello del rumore prodotto non sia eccessivo. Controllare che non si verifichino giochi o cigolii.</i>	Ispezione a vista	ogni 6 mesi
<b>01.22.11</b>	<b>Pettini di collegamento in rame</b>		
01.22.11.C01	Controllo: Verifica tensione <i>Verificare la tensione e la corrente in uscita; controllare la frequenza di uscita e la potenza attiva erogata.</i>	Ispezione strumentale	ogni 6 mesi
01.22.11.C02	Controllo: Controllo serraggio <i>Verificare il corretto serraggio dei pettini ai rispettivi moduli.</i>	Controllo	ogni 6 mesi

Codice	Elementi Manutenibili / Controlli	Tipologia	Frequenza
<b>01.22.12</b>	<b>Presa interbloccata</b>		
01.22.12.C01	Controllo: Controllo generale <i>Verificare la corretta pressione di serraggio delle viti e delle placchette, e dei coperchi delle cassette. Verificare che ci sia un buon livello di isolamento e di protezione (livello minimo di protezione da assicurare è IP54) onde evitare corto circuiti.</i>	Controllo a vista	ogni mese
<b>01.22.13</b>	<b>Prese e spine</b>		
01.22.13.C01	Controllo: Controllo generale <i>Verificare la corretta pressione di serraggio delle viti e delle placchette, e dei coperchi delle cassette. Verificare che ci sia un buon livello di isolamento e di protezione (livello minimo di protezione da assicurare è IP54) onde evitare corto circuiti.</i>	Controllo a vista	ogni mese
<b>01.22.14</b>	<b>Quadri di bassa tensione</b>		
01.22.14.C01	Controllo: Controllo centralina di rifasamento <i>Verificare il corretto funzionamento della centralina di rifasamento.</i>	Controllo a vista	ogni 2 mesi
01.22.14.C03	Controllo: Verifica messa a terra <i>Verificare l'efficienza dell'impianto di messa a terra dei quadri.</i>	Controllo	ogni 2 mesi
01.22.14.C02	Controllo: Verifica dei condensatori <i>Verificare l'integrità dei condensatori di rifasamento e dei contattori.</i>	Ispezione a vista	ogni 6 mesi
01.22.14.C04	Controllo: Verifica protezioni <i>Verificare il corretto funzionamento dei fusibili, degli interruttori automatici e dei relè termici.</i>	Ispezione a vista	ogni 6 mesi
<b>01.22.15</b>	<b>Quadri di media tensione</b>		
01.22.15.C03	Controllo: Verifica batterie <i>Verificare il corretto funzionamento del carica batteria di alimentazione secondaria.</i>	Ispezione a vista	ogni settimana
01.22.15.C01	Controllo: Controllo generale <i>Controllo dello stato generale e dell'integrità con particolare attenzione allo stato degli interblocchi elettrici con prova delle manovre di apertura e chiusura. Verificare la corretta pressione di serraggio delle lame dei sezionatori e delle bobine dei circuiti di sgancio degli interruttori di manovra sezionatori.</i>	Controllo a vista	ogni 12 mesi
01.22.15.C02	Controllo: Verifica apparecchiature di taratura e controllo <i>Verificare l'efficienza delle lampade di segnalazione, delle spie di segnalazione dei sezionatori di linea.</i>	Controllo	ogni 12 mesi
01.22.15.C04	Controllo: Verifica delle bobine <i>Verificare l'integrità delle bobine dei circuiti di sgancio.</i>	Ispezione a vista	ogni anno
01.22.15.C05	Controllo: Verifica interruttori <i>Verificare l'efficienza degli isolatori di poli degli interruttori a volume d'olio ridotto. Verificare il regolare funzionamento dei motori, dei relè, dei blocchi a chiave, dei circuiti ausiliari; controllare il livello dell'olio degli interruttori a volume d'olio ridotto e la pressione del gas ad interruttore a freddo.</i>	Controllo a vista	ogni 12 mesi
<b>01.22.16</b>	<b>Relè a sonde</b>		
01.22.16.C01	Controllo: Controllo generale <i>Verificare il corretto serraggio dei fili nei rispettivi serrafili e la corretta posizione della sonda. Controllare che tutti i dispositivi di regolazione e comando siano funzionanti.</i>	Ispezione a vista	ogni 6 mesi
<b>01.22.17</b>	<b>Relè termici</b>		
01.22.17.C01	Controllo: Controllo generale <i>Verificare il corretto serraggio dei fili nei rispettivi serrafili. Controllare che tutti i dispositivi di regolazione e comando siano funzionanti.</i>	Ispezione a vista	ogni 6 mesi
<b>01.22.18</b>	<b>Sezionatore</b>		
01.22.18.C01	Controllo: Controllo generale	Controllo a vista	ogni mese

Codice	Elementi Manutenibili / Controlli	Tipologia	Frequenza
	<i>Verificare la funzionalità dei dispositivi di manovra dei sezionatori. Verificare che ci sia un buon livello di isolamento e di protezione (livello minimo di protezione da assicurare è IP54) onde evitare corto circuiti.</i>		
<b>01.22.19</b>	<b>Sistemi di cablaggio</b>		
01.22.19.C01	Controllo: Controllo generale <i>Verificare la corretta posizione delle connessioni negli armadi di permutazione, controllare che tutte le prese siano ben collegate.</i>	Ispezione a vista	ogni anno
<b>01.22.20</b>	<b>Trasformatori a secco</b>		
01.22.20.C01	Controllo: Controllo avvolgimenti <i>Verificare l'isolamento degli avvolgimenti tra di loro e contro massa misurando i valori caratteristici.</i>	Ispezione	ogni anno
01.22.20.C02	Controllo: Controllo generale <i>Verificare lo stato generale del trasformatore ed in particolare: -gli isolatori; -le sonde termiche; -i termoregolatori. Verificare inoltre lo stato della vernice di protezione e che non ci siano depositi di polvere e di umidità.</i>	Ispezione a vista	ogni anno
<b>01.22.21</b>	<b>Trasformatori in liquido isolante</b>		
01.22.21.C01	Controllo: Controllo avvolgimenti <i>Verificare l'isolamento degli avvolgimenti tra di loro e contro massa misurando i valori caratteristici.</i>	Ispezione	ogni anno
01.22.21.C02	Controllo: Controllo generale <i>Verificare lo stato generale del trasformatore ed in particolare: -gli isolatori; -le sonde termiche; -i termoregolatori. Verificare inoltre lo stato della vernice di protezione e che non ci siano perdite di olio.</i>	Ispezione a vista	ogni anno
01.22.21.C03	Controllo: Controllo vasca olio <i>Verificare che la vasca di raccolta dell'olio sia efficiente e controllare che il tubo di collegamento tra la vasca e il pozzetto non sia intasato.</i>	Ispezione	ogni anno

## 01.23 - Impianto di riscaldamento

Codice	Elementi Manutenibili / Controlli	Tipologia	Frequenza
<b>01.23.01</b>	<b>Pompe di calore</b>		
01.23.01.C02	Controllo: Controllo livello olio <i>Verificare il livello dell'olio.</i>	Controllo a vista	ogni mese
01.23.01.C01	Controllo: Controllo generale <i>Verificare, ad inizio stagione, lo stato della pompa, che l'aria sia spurgata e che il senso di rotazione sia corretto. Verificare tutti gli organi di tenuta per accertarsi che non vi siano perdite eccessive e che il premistraccia non lasci passare l'acqua.</i>	Ispezione a vista	ogni 6 mesi
01.23.01.C03	Controllo: Controllo prevalenza <i>Verificare che i valori della pressione di mandata e di aspirazione siano conformi ai valori di collaudo effettuando una serie di misurazioni strumentali.</i>	Ispezione strumentale	ogni 6 mesi
<b>01.23.02</b>	<b>Pannelli radianti a pavimento in polistirene</b>		
01.23.02.C01	Controllo: Controllo generale <i>Verificare la tenuta all'acqua con l'eliminazione delle eventuali perdite, lo stato di funzionamento di valvole di scarico e dei rubinetti e la tenuta dei premistoppa. Verificare il corretto funzionamento delle piastre misurando la temperatura dell'ambiente.</i>	Ispezione strumentale	ogni mese
<b>01.23.03</b>	<b>Dispositivi di controllo e regolazione</b>		
01.23.03.C01	Controllo: Controllo generale valvole <i>Verificare che la valvola servocomandata funzioni correttamente. Verificare che non ci siano segni di degrado intorno agli organi di tenuta delle valvole.</i>	Ispezione a vista	ogni 12 mesi
<b>01.23.04</b>	<b>Collettore di distribuzione in ottone</b>		



Codice	Elementi Manutenibili / Controlli	Tipologia	Frequenza
01.23.04.C02	Controllo: Verifica funzionamento <i>Verificare il corretto funzionamento del detentore, dei flussimetri, delle chiavi di arresto, delle valvole di intercettazione.</i>	Prova	ogni 3 mesi
01.23.04.C01	Controllo: Controllo generale <i>Verificare le caratteristiche principali del collettore con particolare riguardo a: - tenuta delle giunzioni;- la stabilità dei sostegni dei tubi;- presenza di acqua di condensa;- integrità degli sportelli di chiusura;- coibentazione dei tubi.</i>	Ispezione a vista	ogni 12 mesi
<b>01.23.05</b>	<b>Centrale termica</b>		
01.23.05.C03	Controllo: Controllo temperatura acqua in caldaia <i>Verificare che la temperatura dell'acqua di mandata e di ritorno. In particolare controllare che la temperatura dell'acqua di mandata corrisponda al valore impostato secondo il diagramma di esercizio</i>	Ispezione a vista	ogni mese
01.23.05.C06	Controllo: Taratura delle regolazioni <i>Regolazione e taratura degli apparati di regolazione automatica individuando il relativo diagramma di esercizio al fine di mantenere, negli ambienti riscaldati, i valori stabiliti dalla normativa.</i>	Registrazione	ogni mese
01.23.05.C02	Controllo: Controllo temperatura acqua dell'impianto <i>Verificare che la temperatura dell'acqua dei vari circuiti corrisponda al diagramma di carico.</i>	Misurazioni	ogni 6 mesi
01.23.05.C05	Controllo: Misura dei rendimenti <i>Verificare che i valori dei rendimenti di combustione corrispondano a quelli imposti dalle norme vigenti. I valori delle misurazioni vanno registrati nel libretto di centrale dove andranno conservate anche le registrazioni delle apparecchiature di controllo.</i>	Ispezione strumentale	ogni 6 mesi
01.23.05.C04	Controllo: Controllo temperatura negli ambienti <i>Effettuare una verifica, nei locali scelti a campione, della temperatura ambiente per verificare che siano rispettati i valori imposti dalle norme di legge e quelli del diagramma di esercizio.</i>	TEST - Controlli con apparecchiature	ogni 12 mesi
01.23.05.C01	Controllo: Analisi acqua dell'impianto <i>Verificare i valori delle principali caratteristiche dell'acqua, quali durezza ed acidità, onde evitare incrostazioni o corrosioni dei gruppi termici.</i>	Ispezione strumentale	ogni 2 anni
<b>01.23.06</b>	<b>Radiatori</b>		
01.23.06.C01	Controllo: Controllo generale dei radiatori <i>Prima dell'avvio dell'impianto verificare la tenuta all'acqua con l'eliminazione delle eventuali perdite, verificare lo stato di protezione esterna eliminando, se presente, lo stato di ruggine.</i>	Ispezione a vista	ogni 12 mesi
01.23.06.C02	Controllo: Controllo scambio termico dei radiatori <i>Controllare che la temperatura (superficiale di progetto) sia regolare su tutta la superficie degli elementi radianti. In caso contrario eliminare le sacche di aria presenti all'interno dei corpi scaldanti aprendo l'apposita valvola di spurgo.</i>	Ispezione a vista	ogni 12 mesi

## 01.24 - Impianto di distribuzione acqua fredda e calda

Codice	Elementi Manutenibili / Controlli	Tipologia	Frequenza
<b>01.24.01</b>	<b>Apparecchi sanitari e rubinetteria</b>		
01.24.01.C03	Controllo: Verifica dei flessibili <i>Verifica della tenuta ed eventuale sostituzione dei flessibili di alimentazione.</i>	Revisione	quando occorre
01.24.01.C01	Controllo: Verifica ancoraggio <i>Verifica e sistemazione dell'ancoraggio dei sanitari e delle cassette a muro con eventuale sigillatura con silicone.</i>	Controllo a vista	ogni mese

Codice	Elementi Manutenibili / Controlli	Tipologia	Frequenza
01.24.01.C02	Controllo: Verifica degli scarichi dei vasi <i>Verifica della funzionalità di tutti gli scarichi ed eventuale sistemazione dei dispositivi non perfettamente funzionanti con sostituzione delle parti non riparabili.</i>	Controllo a vista	ogni mese
01.24.01.C04	Controllo: Verifica di tenuta degli scarichi <i>Verifica della tenuta di tutti gli scarichi effettuando delle sigillature o sostituendo le guarnizioni.</i>	Controllo a vista	ogni mese
01.24.01.C05	Controllo: Verifica sedile coprivaso <i>Verifica, fissaggio, sistemazione ed eventuale sostituzione dei sedili coprivaso con altri simili e della stessa qualità.</i>	Controllo a vista	ogni mese
<b>01.24.02</b>	<b>Bidet</b>		
01.24.02.C01	Controllo: Verifica ancoraggio <i>Verifica e sistemazione dell'ancoraggio del bidet con eventuale sigillatura con silicone.</i>	Controllo a vista	ogni mese
01.24.02.C02	Controllo: Verifica dei flessibili <i>Verifica della tenuta ed eventuale sostituzione dei flessibili di alimentazione.</i>	Revisione	ogni mese
01.24.02.C03	Controllo: Verifica rubinetteria <i>Eeguire un controllo della rubinetteria effettuando una serie di apertura e chiusura.</i>	Ispezione a vista	ogni mese
<b>01.24.03</b>	<b>Cassette di scarico a zaino</b>		
01.24.03.C01	Controllo: Verifica dei flessibili <i>Verifica della tenuta ed eventuale sostituzione dei flessibili di alimentazione.</i>	Revisione	quando occorre
01.24.03.C02	Controllo: Verifica rubinetteria <i>Eeguire un controllo della rubinetteria effettuando una serie di apertura e chiusura.</i>	Controllo a vista	ogni mese
<b>01.24.04</b>	<b>Collettore di distribuzione in ottone</b>		
01.24.04.C02	Controllo: Verifica funzionamento <i>Verificare il corretto funzionamento del detentore, dei flussimetri, delle chiavi di arresto, delle valvole di intercettazione.</i>	Prova	ogni 3 mesi
01.24.04.C01	Controllo: Controllo generale <i>Verificare le caratteristiche principali del collettore con particolare riguardo a: - tenuta delle giunzioni;- la stabilità dei sostegni dei tubi;- presenza di acqua di condensa;- integrità degli sportelli di chiusura;- coibentazione dei tubi.</i>	Ispezione a vista	ogni 12 mesi
<b>01.24.05</b>	<b>Doccetta a pulsante</b>		
01.24.05.C02	Controllo: Verifica dei flessibili <i>Verifica della tenuta ed eventuale sostituzione dei flessibili di alimentazione.</i>	Revisione	quando occorre
01.24.05.C01	Controllo: Controllo generale <i>Effettuare un controllo della funzionalità del miscelatore eseguendo una serie di aperture e chiusure. Verificare l'integrità dei dischi metallici di dilatazione.</i>	Ispezione a vista	ogni 3 mesi
<b>01.24.06</b>	<b>Flussometro manuale</b>		
01.24.06.C01	Controllo: Controllo generale <i>Verificare il corretto funzionamento del rubinetto; controllare che non ci sia fuoriuscita di fluido. Verificare il corretto funzionamento delle valvole.</i>	Controllo a vista	ogni mese
<b>01.24.07</b>	<b>Lavamani sospesi</b>		
01.24.07.C02	Controllo: Verifica dei flessibili <i>Verifica della tenuta ed eventuale sostituzione dei flessibili di alimentazione.</i>	Revisione	quando occorre
01.24.07.C01	Controllo: Verifica ancoraggio <i>Controllare l'efficienza dell'ancoraggio dei lavamani sospesi alla parete.</i>	Controllo a vista	ogni mese
01.24.07.C03	Controllo: Verifica rubinetteria <i>Eeguire un controllo della rubinetteria effettuando una serie di apertura e chiusura.</i>	Controllo a vista	ogni mese

Codice	Elementi Manutenibili / Controlli	Tipologia	Frequenza
<b>01.24.08</b>	<b>Miscelatori meccanici</b>		
01.24.08.C01	Controllo: Controllo generale <i>Effettuare un controllo della funzionalità del miscelatore eseguendo una serie di aperture e chiusure. Verificare l'integrità dei dischi metallici di dilatazione.</i>	Ispezione a vista	ogni 3 mesi
<b>01.24.09</b>	<b>Orinatoi</b>		
01.24.09.C01	Controllo: Verifica ancoraggio <i>Controllare l'efficienza dell'ancoraggio degli orinatoi sospesi alla parete.</i>	Controllo a vista	ogni mese
<b>01.24.10</b>	<b>Scaldacqua a pompa di calore</b>		
01.24.10.C01	Controllo: Controllo generale <i>Verificare, ad inizio stagione, lo stato della pompa, che l'aria sia spurgata e che il senso di rotazione sia corretto. Verificare tutti gli organi di tenuta per accertarsi che non vi siano perdite eccessive e che il premistraccia non lasci passare l'acqua.</i>	Controllo a vista	ogni 12 mesi
01.24.10.C02	Controllo: Controllo prevalenza <i>Verificare che i valori della pressione di mandata e di aspirazione siano conformi ai valori di collaudo effettuando una serie di misurazioni strumentali.</i>	Ispezione a vista	ogni 12 mesi
<b>01.24.11</b>	<b>Scambiatore di calore</b>		
01.24.11.C01	Controllo: Controllo generale scambiatori <i>Verificare la tenuta all'acqua con l'eliminazione delle eventuali perdite. Controllare lo stato di protezione esterna eliminando, se presente, lo strato di ruggine.</i>	Ispezione a vista	ogni 6 mesi
01.24.11.C02	Controllo: Controllo temperatura <i>Controllare i valori del termostato e del sistema di regolazione della temperatura dell'acqua di mandata.</i>	Ispezione strumentale	ogni 6 mesi
<b>01.24.12</b>	<b>Serbatoi di accumulo</b>		
01.24.12.C01	Controllo: Controllo generale <i>Controllare lo stato generale e l'integrità dei serbatoi e provvedere alla eliminazione di eventuali perdite ripristinando le guarnizioni del passo d'uomo.</i>	Controllo a vista	ogni 12 mesi
01.24.12.C02	Controllo: Controllo gruppo di riempimento <i>Controllare il corretto funzionamento del galleggiante, della valvola di alimentazione e verificare che il tubo di troppo pieno sia libero da ostruzioni.</i>	Controllo a vista	ogni 12 mesi
<b>01.24.13</b>	<b>Tubazioni multistrato</b>		
01.24.13.C01	Controllo: Controllo tenuta strati <i>Controllare l'aderenza dei vari strati di materiale che costituiscono la tubazione.</i>	Registrazione	ogni anno
01.24.13.C02	Controllo: Controllo tubazioni <i>Verificare l'integrità delle tubazioni con particolare attenzione ai raccordi tra tronchi di tubo e tra tubi ed apparecchi utilizzatori.</i>	Controllo a vista	ogni anno
<b>01.24.14</b>	<b>Tubi in acciaio zincato</b>		
01.24.14.C01	Controllo: Controllo coibentazione <i>Verificare l'integrità delle coibentazioni con eventuale ripristino.</i>	Controllo a vista	ogni 12 mesi
01.24.14.C02	Controllo: Controllo manovrabilità delle valvole <i>Eeguire una manovra di prova di tutti gli organi di intercettazione per evitare che si blocchino.</i>	Controllo	ogni 12 mesi
01.24.14.C03	Controllo: Controllo tenuta <i>Verificare l'integrità delle tubazioni con particolare attenzione ai raccordi tra tronchi di tubo e tra tubi ed apparecchi utilizzatori.</i>	Controllo a vista	ogni anno
01.24.14.C04	Controllo: Controllo tenuta valvole <i>Regolazione del serraggio dei premistoppa sugli steli ed eventuale sostituzione degli organi di tenuta.</i>	Registrazione	ogni anno

Codice	Elementi Manutenibili / Controlli	Tipologia	Frequenza
<b>01.24.15</b>	<b>Vasi igienici a sedile</b>		
01.24.15.C03	Controllo: Verifica dei flessibili <i>Verifica della tenuta ed eventuale sostituzione dei flessibili di alimentazione.</i>	Revisione	quando occorre
01.24.15.C01	Controllo: Verifica ancoraggio <i>Verifica e sistemazione dell'ancoraggio dei sanitari e delle cassette a muro, ed eventuale loro sigillatura con silicone.</i>	Controllo a vista	ogni mese
01.24.15.C02	Controllo: Verifica degli scarichi <i>Verifica della funzionalità di tutti gli scarichi ed eventuale sistemazione dei dispositivi non perfettamente funzionanti con sostituzione delle parti non riparabili.</i>	Controllo a vista	ogni mese
01.24.15.C04	Controllo: Verifica di tenuta degli scarichi <i>Verifica della tenuta di tutti gli scarichi ed eventuale ripristino delle sigillature o sostituzione delle guarnizioni.</i>	Controllo a vista	ogni mese
01.24.15.C05	Controllo: Verifica sedile coprivaso <i>Verifica, fissaggio, sistemazione ed eventuale sostituzione dei sedili coprivaso con altri simili e della stessa qualità.</i>	Controllo a vista	ogni mese
<b>01.24.16</b>	<b>Vaso di espansione aperto</b>		
01.24.16.C02	Controllo: Controllo livello acqua <i>Verificare che il livello dell'acqua non raggiunga la generatrice inferiore del tubo di troppo pieno.</i>	Controllo a vista	ogni settimana
01.24.16.C03	Controllo: Controllo galleggiante <i>Verificare il corretto funzionamento del galleggiante nel caso il vaso sia dotato di alimentazione automatica.</i>	Ispezione	ogni settimana
01.24.16.C01	Controllo: Controllo generale <i>Eseguire un controllo generale dei vasi di espansione verificando il buon funzionamento dei tubi di sfogo, delle valvole di sicurezza.</i>	Ispezione a vista	ogni anno
<b>01.24.17</b>	<b>Vaso di espansione chiuso</b>		
01.24.17.C01	Controllo: Controllo diaframma <i>Verificare che il diaframma non sia lesionato.</i>	Controllo a vista	ogni settimana
01.24.17.C02	Controllo: Controllo generale <i>Eseguire un controllo generale dei vasi di espansione verificando il buon funzionamento dei tubi di sfogo, delle valvole di sicurezza. Verificare i vari livelli dei vasi a livello costante.</i>	Ispezione a vista	ogni anno
<b>01.24.18</b>	<b>Ventilatori d'estrazione</b>		
01.24.18.C02	Controllo: Controllo motore <i>Controllo dell'allineamento motore-ventilatore; verificare il corretto serraggio dei bulloni. Verificare inoltre la presenza di giochi anomali, e verificare lo stato di tensione delle cinghie.</i>	Controllo a vista	ogni 3 mesi
01.24.18.C01	Controllo: Controllo assorbimento <i>Eseguire un controllo ed il rilievo delle intensità assorbite dal motore.</i>	TEST - Controlli con apparecchiature	ogni anno
<b>01.24.19</b>	<b>Piletta in ottone</b>		
01.24.19.C01	Controllo: Controllo generale <i>Verificare che il coperchio delle pilette sia ben serrato e che non ci sia fuoriuscita di acqua dal cestello.</i>	Ispezione a vista	ogni mese
<b>01.24.20</b>	<b>Tubi in polipropilene (PP)</b>		
01.24.20.C01	Controllo: Controllo generale tubazioni <i>Verificare le caratteristiche principali delle tubazioni con particolare riguardo a: - tenuta delle congiunzioni a flangia;- giunti per verificare la presenza di lesioni o di sconnessioni;- la stabilità de sostegni dei tubi;- presenza di acqua di condensa;- coibentazione dei tubi.</i>	Ispezione a vista	ogni 12 mesi
<b>01.24.21</b>	<b>Tubi in polietilene alta densità (PEAD)</b>		

Codice	Elementi Manutenibili / Controlli	Tipologia	Frequenza
01.24.21.C01	Controllo: Controllo generale tubazioni <i>Verificare le caratteristiche principali delle tubazioni con particolare riguardo a: - tenuta delle congiunzioni a flangia;- giunti per verificare la presenza di lesioni o di sconnessioni;- la stabilità de sostegni dei tubi;- presenza di acqua di condensa;- coibentazione dei tubi.</i>	Ispezione a vista	ogni 12 mesi
<b>01.24.22</b>	<b>Tubo multistrato in PEX-AL-PEX</b>		
01.24.22.C01	Controllo: Controllo generale tubazioni <i>Verificare le caratteristiche principali delle tubazioni con particolare riguardo a: - tenuta delle congiunzioni a flangia;- giunti per verificare la presenza di lesioni o di sconnessioni;- la stabilità de sostegni dei tubi;- presenza di acqua di condensa;- coibentazione dei tubi.</i>	Ispezione a vista	ogni 12 mesi

### 01.25 - Impianto di smaltimento acque meteoriche

Codice	Elementi Manutenibili / Controlli	Tipologia	Frequenza
<b>01.25.01</b>	<b>Canali di gronda e pluviali in lamiera metallica</b>		
01.25.01.C01	Controllo: Controllo generale <i>Controllare le condizioni e la funzionalità dei canali di gronda e delle pluviali. Controllare la funzionalità delle pluviali, delle griglie parafoglie e di eventuali depositi e detriti di foglie ed altre ostruzioni che possono compromettere il corretto deflusso delle acque meteoriche. Controllare gli elementi di fissaggio ed eventuali connessioni.</i>	Controllo a vista	ogni 6 mesi
<b>01.25.02</b>	<b>Collettori di scarico</b>		
01.25.02.C01	Controllo: Controllo generale <i>Verificare lo stato generale e l'integrità con particolare attenzione allo stato della tenuta dei condotti orizzontali a vista.</i>	Ispezione	ogni 12 mesi
<b>01.25.03</b>	<b>Pozzetti e caditoie</b>		
01.25.03.C01	Controllo: Controllo generale <i>Verificare lo stato generale e l'integrità della griglia e della piastra di copertura dei pozzetti, della base di appoggio e delle pareti laterali.</i>	Ispezione	ogni 12 mesi
<b>01.25.04</b>	<b>Scossaline in lamiera di acciaio</b>		
01.25.04.C01	Controllo: Controllo generale <i>Controllare gli elementi di fissaggio ed eventuali connessioni. Verificare che non ci siano in atto fenomeni di deformazione.</i>	Controllo a vista	ogni 6 mesi
<b>01.25.05</b>	<b>Supporti per canali di gronda</b>		
01.25.05.C01	Controllo: Controllo generale <i>Controllare le condizioni e la funzionalità dei supporti dei canali di gronda verificando il fissaggio ed eventuali connessioni. Verificare che non ci siano fenomeni di corrosione in atto.</i>	Ispezione a vista	ogni 6 mesi

### 01.26 - Impianto di smaltimento acque reflue

Codice	Elementi Manutenibili / Controlli	Tipologia	Frequenza
<b>01.26.01</b>	<b>Collettori</b>		
01.26.01.C01	Controllo: Controllo generale <i>Verificare lo stato generale e l'integrità con particolare attenzione allo stato della tenuta dei condotti orizzontali a vista.</i>	Ispezione	ogni 12 mesi
<b>01.26.02</b>	<b>Fosse biologiche</b>		
01.26.02.C01	Controllo: Controllo generale <i>Controllare che lungo le pareti non vi sia accumulo di depositi minerali e verificare che non vi siano perdite di materiali.</i>	Ispezione	ogni 6 mesi
<b>01.26.03</b>	<b>Pozzetti di scarico</b>		
01.26.03.C01	Controllo: Controllo generale	Ispezione	ogni 12 mesi

Codice	Elementi Manutenibili / Controlli	Tipologia	Frequenza
	<i>Verificare lo stato generale e l'integrità della griglia e della piastra di copertura dei pozzetti, della base di appoggio e delle pareti laterali.</i>		
<b>01.26.04</b>	<b>Pozzetti e caditoie</b>		
01.26.04.C01	Controllo: Controllo generale <i>Verificare lo stato generale e l'integrità della griglia e della piastra di copertura dei pozzetti, della base di appoggio e delle pareti laterali.</i>	Ispezione	ogni 12 mesi
<b>01.26.05</b>	<b>Tubazioni</b>		
01.26.05.C01	Controllo: Controllo della manovrabilità valvole <i>Effettuare una manovra di tutti gli organi di intercettazione per evitare che si blocchino</i>	Controllo	ogni 12 mesi
01.26.05.C02	Controllo: Controllo generale <i>Verificare lo stato degli eventuali dilatatori e giunti elastici, la tenuta delle congiunzioni a flangia, la stabilità dei sostegni e degli eventuali giunti fissi. Verificare inoltre l'assenza di odori sgradevoli e di inflessioni nelle tubazioni.</i>	Controllo a vista	ogni 12 mesi
01.26.05.C03	Controllo: Controllo tenuta <i>Verificare l'integrità delle tubazioni con particolare attenzione ai raccordi tra tronchi di tubo.</i>	Controllo a vista	ogni 12 mesi

### 01.27 - Impianto telefonico e citofonico

Codice	Elementi Manutenibili / Controlli	Tipologia	Frequenza
<b>01.27.01</b>	<b>Alimentatori</b>		
01.27.01.C01	Controllo: Controllo alimentazione <i>Verificare gli alimentatori effettuando delle misurazioni della tensione in ingresso e in uscita. Verificare che gli accumulatori siano funzionanti, siano carichi e non ci siano problemi di isolamento elettrico.</i>	Ispezione strumentale	ogni 6 mesi
<b>01.27.02</b>	<b>Apparecchi telefonici</b>		
01.27.02.C01	Controllo: Controllo generale <i>Controllare la funzionalità degli apparecchi telefonici.</i>	Ispezione a vista	ogni 12 mesi

### 01.28 - Impianto fotovoltaico

Codice	Elementi Manutenibili / Controlli	Tipologia	Frequenza
<b>01.28.01</b>	<b>Accumulatori</b>		
01.28.01.C01	Controllo: Controllo generale accumulatore <i>Verificare lo stato di funzionamento dell'accumulatore misurando lo stato di carica e verificando che siano funzionanti i dispositivi di blocco.</i>	Ispezione strumentale	ogni 2 mesi
<b>01.28.02</b>	<b>Cassetta di terminazione</b>		
01.28.02.C01	Controllo: Controllo generale <i>Verificare la corretta pressione di serraggio delle viti e delle morsettiere nonché dei coperchi delle cassette. Verificare che ci sia un buon livello di isolamento e di protezione (livello minimo di protezione da assicurare è IP54) onde evitare corti circuiti.</i>	Controllo a vista	ogni mese
<b>01.28.03</b>	<b>Conduttori di protezione</b>		
01.28.03.C01	Controllo: Controllo generale <i>Verificare con controlli a campione che i conduttori di protezione arrivino fino al nodo equipotenziale.</i>	Ispezione strumentale	ogni mese
<b>01.28.04</b>	<b>Connettore e sezionatore</b>		
01.28.04.C01	Controllo: Verifica generale <i>Verificare il serraggio dei dadi di connessione e che la guarnizione di tenuta sia alloggiata correttamente. Controllare l'integrità dei portacontatti interni.</i>	Ispezione a vista	ogni 3 mesi

Codice	Elementi Manutenibili / Controlli	Tipologia	Frequenza
<b>01.28.05</b>	<b>Dispositivo di generatore</b>		
01.28.05.C01	Controllo: Controllo generale <i>Verificare la corretta pressione di serraggio dei cavi di connessione; controllare che ci sia un buon livello di isolamento e di protezione onde evitare corti circuiti.</i>	Controllo a vista	ogni mese
<b>01.28.06</b>	<b>Dispositivo di interfaccia</b>		
01.28.06.C01	Controllo: Controllo generale <i>Verificare che i fili siano ben serrati dalle viti e che i cavi siano ben sistemati nel coperchio passacavi. Nel caso di eccessivo rumore smontare il contattore e verificare lo stato di pulizia delle superfici dell'elettromagnete e della bobina.</i>	Ispezione a vista	ogni 6 mesi
01.28.06.C02	Controllo: Verifica tensione <i>Misurare la tensione di arrivo ai morsetti utilizzando un voltmetro.</i>	Ispezione strumentale	ogni anno
<b>01.28.07</b>	<b>Dispositivo generale</b>		
01.28.07.C01	Controllo: Controllo generale <i>Verificare la funzionalità dei dispositivi di manovra dei sezionatori. Verificare che ci sia un buon livello di isolamento e di protezione onde evitare corto circuiti.</i>	Controllo a vista	ogni mese
<b>01.28.08</b>	<b>Inverter</b>		
01.28.08.C01	Controllo: Controllo generale <i>Verificare lo stato di funzionamento del quadro di parallelo invertitori misurando alcuni parametri quali le tensioni, le correnti e le frequenze di uscita dall'inverter. Effettuare le misurazioni della potenza in uscita su inverter-rete.</i>	Ispezione strumentale	ogni 2 mesi
01.28.08.C02	Controllo: Verifica messa a terra <i>Verificare l'efficienza dell'impianto di messa a terra (quando previsto) dell'inverter.</i>	Controllo	ogni 2 mesi
01.28.08.C03	Controllo: Verifica protezioni <i>Verificare il corretto funzionamento dei fusibili e degli interruttori automatici dell'inverter.</i>	Ispezione a vista	ogni 6 mesi
<b>01.28.09</b>	<b>Modulo fotovoltaico con celle in silicio policristallino</b>		
01.28.09.C04	Controllo: Controllo generale celle <i>Verificare lo stato delle celle in seguito ad eventi meteorici eccezionali quali temporali, grandinate, ecc. Controllare che non ci siano incrostazioni e/o depositi sulle superfici delle celle che possano inficiare il corretto funzionamento.</i>	Ispezione a vista	quando occorre
01.28.09.C02	Controllo: Controllo diodi <i>Eseguire il controllo della funzionalità dei diodi di by-pass.</i>	Ispezione	ogni 3 mesi
01.28.09.C01	Controllo: Controllo apparato elettrico <i>Controllare lo stato di serraggio dei morsetti e la funzionalità delle resistenze elettriche della parte elettrica delle celle e/o dei moduli di celle.</i>	Controllo a vista	ogni 6 mesi
01.28.09.C03	Controllo: Controllo fissaggi <i>Controllare i sistemi di tenuta e di fissaggio delle celle e/o dei moduli.</i>	Controllo a vista	ogni 6 mesi
<b>01.28.10</b>	<b>Parzializzatore di potenza</b>		
01.28.10.C01	Controllo: Controllo generale <i>Verificare che il parzializzatore sia operante in ambiente asciutto e con adeguata ventilazione; verificare il corretto funzionamento del display e dei led luminosi.</i>	Ispezione a vista	ogni 3 mesi
<b>01.28.11</b>	<b>Quadro elettrico</b>		
01.28.11.C01	Controllo: Verifica dei condensatori <i>Verificare l'integrità dei condensatori di rifasamento e dei contattori.</i>	Ispezione a vista	ogni 6 mesi
01.28.11.C02	Controllo: Verifica protezioni	Ispezione a vista	ogni 6 mesi

Codice	Elementi Manutenibili / Controlli	Tipologia	Frequenza
	<i>Verificare il corretto funzionamento dei fusibili, degli interruttori automatici e dei relè termici.</i>		
<b>01.28.12</b>	<b>Regolatore di carica</b>		
01.28.12.C01	Controllo: Controllo generale <i>Verificare la corretta pressione di serraggio dei vari morsetti; verificare che la batteria collegata sia supportata dal regolatore. Controllare il giusto diametro dei cavi di collegamento per evitare corti circuiti e che gli indicatori del display (se presente) siano funzionanti.</i>	Controllo a vista	ogni mese
<b>01.28.13</b>	<b>Scaricatori di sovratensione</b>		
01.28.13.C01	Controllo: Controllo generale <i>Verificare la corretta pressione di serraggio delle viti e delle placchette, e dei coperchi delle cassette. Controllare il corretto funzionamento delle spie di segnalazione della carica delle cartucce.</i>	Controllo a vista	ogni mese
<b>01.28.14</b>	<b>Sensore di irraggiamento moduli</b>		
01.28.14.C01	Controllo: Verifica generale <i>Verificare che il sensore sia ben fissato alla struttura di sostegno; che i cavi di collegamento siano ben serrati e che la superficie del sensore sia libera da polvere e detriti in genere.</i>	Ispezione a vista	ogni 3 mesi
<b>01.28.15</b>	<b>Sensore di temperatura moduli</b>		
01.28.15.C01	Controllo: Verifica generale <i>Verificare che il sensore sia ben fissato alla struttura di sostegno; che i cavi di collegamento siano ben serrati e che la superficie del sensore sia libera da polvere e detriti in genere.</i>	Ispezione a vista	ogni 3 mesi
<b>01.28.16</b>	<b>Sensore eolico</b>		
01.28.16.C01	Controllo: Verifica generale <i>Verificare che il sensore sia ben fissato alla struttura di sostegno; che i cavi di collegamento siano ben serrati e che la superficie del sensore sia libera da polvere e detriti in genere.</i>	Ispezione a vista	ogni 3 mesi
<b>01.28.17</b>	<b>Sistema di dispersione</b>		
01.28.17.C01	Controllo: Controllo generale <i>Verificare che i componenti (quali connessioni, pozzetti, capicorda, ecc.) del sistema di dispersione siano in buone condizioni e non ci sia presenza di corrosione di detti elementi. Verificare inoltre la presenza dei cartelli indicatori degli schemi elettrici.</i>	Ispezione a vista	ogni 12 mesi
<b>01.28.18</b>	<b>Sistema di equipotenzializzazione</b>		
01.28.18.C01	Controllo: Controllo generale <i>Verificare che i componenti (quali conduttori, ecc.) siano in buone condizioni. Verificare inoltre che siano in buone condizioni i serraggi dei bulloni.</i>	Ispezione a vista	ogni 12 mesi
<b>01.28.19</b>	<b>Sistema di monitoraggio</b>		
01.28.19.C01	Controllo: Controllo generale <i>Verificare lo stato di funzionamento del quadro di parallelo invertitori misurando alcuni parametri quali le tensioni, le correnti e le frequenze di uscita dall'inverter. Effettuare le misurazioni della potenza in uscita su inverter-rete.</i>	Ispezione strumentale	ogni 2 mesi
01.28.19.C02	Controllo: Verifica messa a terra <i>Verificare l'efficienza dell'impianto di messa a terra (quando previsto) dell'inverter.</i>	Controllo	ogni 2 mesi
01.28.19.C03	Controllo: Verifica protezioni <i>Verificare il corretto funzionamento dei fusibili e degli interruttori automatici dell'inverter.</i>	Ispezione a vista	ogni 6 mesi
<b>01.28.20</b>	<b>Strutture di sostegno</b>		
01.28.20.C01	Controllo: Controllo generale	Ispezione a vista	ogni 6 mesi



Codice	Elementi Manutenibili / Controlli	Tipologia	Frequenza
	<i>Controllare le condizioni e la funzionalità delle strutture di sostegno verificando il fissaggio ed eventuali connessioni. Verificare che non ci siano fenomeni di corrosione in atto.</i>		

### 01.29 - Impianto di messa a terra

Codice	Elementi Manutenibili / Controlli	Tipologia	Frequenza
<b>01.29.01</b>	<b>Conduttori di protezione</b>		
01.29.01.C01	Controllo: Controllo generale  <i>Verificare con controlli a campione che i conduttori di protezione arrivino fino al nodo equipotenziale.</i>	Ispezione strumentale	ogni mese
<b>01.29.02</b>	<b>Pozzetti in cls</b>		
01.29.02.C01	Controllo: Controllo chiusini  <i>Verificare lo stato dei chiusini di accesso ai pozzetti controllando che siano facilmente removibili.</i>	Ispezione a vista	ogni 6 mesi
01.29.02.C02	Controllo: Controllo struttura  <i>Controllare l'integrità delle strutture individuando la presenza di eventuali anomalie come fessurazioni, disgregazioni, distacchi, riduzione del copriferro e relativa esposizione a processi di corrosione dei ferri d'armatura. Verifica dello stato del calcestruzzo e controllo del degrado e/o eventuali processi di carbonatazione.</i>	Controllo a vista	ogni anno
<b>01.29.03</b>	<b>Pozzetti in materiale plastico</b>		
01.29.03.C01	Controllo: Controllo chiusini  <i>Verificare lo stato dei chiusini di accesso ai pozzetti controllando che siano facilmente removibili.</i>	Controllo a vista	ogni 6 mesi
<b>01.29.04</b>	<b>Sistema di dispersione</b>		
01.29.04.C01	Controllo: Controllo generale  <i>Verificare che i componenti (quali connessioni, pozzetti, capicorda, ecc.) del sistema di dispersione siano in buone condizioni e non ci sia presenza di corrosione di detti elementi. Verificare inoltre la presenza dei cartelli indicatori degli schemi elettrici.</i>	Ispezione a vista	ogni 12 mesi
<b>01.29.05</b>	<b>Sistema di equipotenzializzazione</b>		
01.29.05.C01	Controllo: Controllo generale  <i>Verificare che i componenti (quali conduttori, ecc.) siano in buone condizioni. Verificare inoltre che siano in buone condizioni i serraggi dei bulloni.</i>	Ispezione a vista	ogni 12 mesi

### 01.30 - Impianto di sicurezza e antincendio

Codice	Elementi Manutenibili / Controlli	Tipologia	Frequenza
<b>01.30.01</b>	<b>Accumulatori per gruppi di pressurizzazione</b>		
01.30.01.C01	Controllo: Controllo generale  <i>Verificare che la batteria si ricarichi dopo l'entrata in funzione; verificare che il collegamento tra la batteria e l'alimentatore sia efficiente.</i>	Controllo a vista	ogni 3 mesi
<b>01.30.02</b>	<b>Apparecchiatura di alimentazione</b>		
01.30.02.C01	Controllo: Controllo generale  <i>Verificare le connessioni dei vari elementi collegati alla apparecchiatura di alimentazione. Verificare la funzionalità delle spie luminose del pannello e dei fusibili di protezione.</i>	Ispezione a vista	ogni 7 giorni
<b>01.30.03</b>	<b>Attivatore antincendio</b>		
01.30.03.C01	Controllo: Controllo generale  <i>Verificare che l'indicatore di funzionamento sia efficiente.</i>	Ispezione a vista	ogni 6 mesi
<b>01.30.04</b>	<b>Box di connessione</b>		
01.30.04.C01	Controllo: Controllo generale	Ispezione a vista	ogni 3 mesi

Codice	Elementi Manutenibili / Controlli	Tipologia	Frequenza
	<i>Verificare che le connessioni siano ben serrate e che non ci siano fenomeni di corrosione in atto. Controllare il serraggio dei coperchi di chiusura per evitare infiltrazioni di polvere e materiale vario.</i>		
<b>01.30.05</b>	<b>Campana idraulica</b>		
01.30.05.C01	Controllo: Controllo generale <i>Ispezionare gli allarmi incendio periodicamente verificando che generino un suono chiaro e continuo.</i>	Controllo a vista	ogni 3 mesi
<b>01.30.06</b>	<b>Canali di aerazione shunt</b>		
01.30.06.C02	Controllo: Controllo generale <i>Controllare la funzionalità dei condotti, della coibentazione e dei comignoli.</i>	Ispezione a vista	ogni 12 mesi
01.30.06.C03	Controllo: Controllo tiraggio <i>Verificare che la evacuazione dei fumi della combustione avvenga liberamente mediante misurazioni della capacità di tiraggio dell'impianto. Verificare che tali valori siano conformi ai valori di collaudo.</i>	Ispezione strumentale	ogni 12 mesi
01.30.06.C01	Controllo: Controllo della tenuta <i>Eeguire delle misurazioni "in situ" per verificare la tenuta dei fumi dei canali. Tale verifica risulta soddisfacente se la differenza di anidride carbonica misurata all'uscita del generatore e quella misurata alla base ed alla sommità del camino rientra nei parametri previsti dalla normativa vigente.</i>	Ispezione strumentale	ogni 2 anni
<b>01.30.07</b>	<b>Cassetta a rottura del vetro</b>		
01.30.07.C01	Controllo: Controllo generale <i>Verificare che i componenti della cassetta quali il vetro di protezione e il martelletto (ove previsto) per la rottura del vetro siano in buone condizioni. Verificare che le viti siano ben serrate.</i>	Ispezione a vista	ogni 3 mesi
<b>01.30.08</b>	<b>Centrale di controllo e segnalazione</b>		
01.30.08.C01	Controllo: Controllo generale <i>Verificare le connessioni dei vari elementi collegati alla centrale. Verificare inoltre la carica della batteria ausiliaria e la funzionalità delle spie luminose del pannello.</i>	Ispezione a vista	ogni 7 giorni
<b>01.30.09</b>	<b>Chiusure antincendio vetrate</b>		
01.30.09.C01	Controllo: Controllo certificazioni <i>Controllare le certificazioni di omologazione, la scheda tecnica del fornitore o altra documentazione da conservare in apposito archivio.</i>	Controllo a vista	quando occorre
01.30.09.C02	Controllo: Controllo maniglione <i>Controllo del corretto funzionamento dei maniglioni e degli elementi di manovra che regolano lo sblocco delle ante.</i>	Controllo	ogni mese
01.30.09.C03	Controllo: Controllo vetri <i>Controllo uniformità dei vetri e delle sigillature vetro-telaio. Controllare la presenza di depositi o sporco. Verifica di assenza di anomalie e/o difetti (rottura, depositi, macchie, ecc.).</i>	Controllo a vista	ogni 6 mesi
<b>01.30.10</b>	<b>Collari REI per tubazioni combustibili</b>		
01.30.10.C01	Controllo: Controllo generale <i>Eeguire un controllo degli ancoraggi dei collari; verificare la corretta sigillatura della zona circostante la tubazione da proteggere.</i>	Controllo a vista	ogni 3 mesi
<b>01.30.11</b>	<b>Compartimentazione REI mobile a scomparsa</b>		
01.30.11.C01	Controllo: Verifica generale <i>Verificare che gli elementi che costituiscono la compartimentazione si srotolino senza difficoltà; controllare i sistemi di tenuta laterali.</i>	Ispezione a vista	ogni 3 mesi
<b>01.30.12</b>	<b>Condotte REI per aerazione filtri fumo</b>		
01.30.12.C02	Controllo: Controllo tenuta <i>Verificare la tenuta delle condotte controllando in modo particolare i giunti.</i>	Ispezione strumentale	ogni settimana
01.30.12.C01	Controllo: Controllo generale	Ispezione a vista	ogni anno

Codice	Elementi Manutenibili / Controlli	Tipologia	Frequenza
	<i>Controllo dello stato delle condotte verificando l'assenza di lesioni o di sconnessioni. Verificare che i deflettori delle griglie siano ben orientati.</i>		
<b>01.30.13</b>	<b>Contatti magnetici</b>		
01.30.13.C01	Controllo: Controllo dispositivi <i>Verificare la corretta posizione dei contatti magnetici sulle porte e/o sulle finestre e che non ci siano fenomeni di corrosione. Verificare che il magnete coincida perfettamente sull'interruttore.</i>	Ispezione a vista	ogni 3 mesi
<b>01.30.14</b>	<b>Diffusione sonora</b>		
01.30.14.C01	Controllo: Controllo generale <i>Controllare l'efficienza dei dispositivi di diffusione sonora contro l'apertura e l'asportazione. Verificare l'efficienza dello stato di carica della batteria di alimentazione.</i>	Ispezione a vista	ogni 3 mesi
<b>01.30.15</b>	<b>Estintori a polvere</b>		
01.30.15.C01	Controllo: Controllo carica <i>Verificare che l'indicatore di pressione sia all'interno del campo verde.</i>	Controllo a vista	ogni mese
01.30.15.C02	Controllo: Controllo generale <i>Controllo dello stato generale e della corretta collocazione degli estintori. Verificare inoltre che non vi siano ostacoli che ne impediscano il corretto funzionamento.</i>	Controllo a vista	ogni mese
01.30.15.C03	Controllo: Controllo tenuta valvole <i>Controllare che i dispositivi di sicurezza siano funzionanti.</i>	Registrazione	ogni 6 mesi
<b>01.30.16</b>	<b>Estintori a schiuma</b>		
01.30.16.C01	Controllo: Controllo carica <i>Verifica che l'indicatore di pressione sia all'interno del campo verde.</i>	Controllo a vista	ogni mese
01.30.16.C02	Controllo: Controllo generale <i>Controllo dello stato generale e della corretta collocazione degli estintori. Verificare inoltre che non vi siano ostacoli che ne impediscano il corretto funzionamento.</i>	Controllo a vista	ogni mese
01.30.16.C03	Controllo: Controllo tenuta valvole <i>Controllare che i dispositivi di sicurezza siano funzionanti.</i>	Registrazione	ogni 6 mesi
<b>01.30.17</b>	<b>Estintori ad acqua</b>		
01.30.17.C01	Controllo: Controllo carica <i>Verifica che l'indicatore di pressione sia all'interno del campo verde.</i>	Controllo a vista	ogni mese
01.30.17.C02	Controllo: Controllo generale <i>Controllo dello stato generale e della corretta collocazione degli estintori. Verificare inoltre che non vi siano ostacoli che ne impediscano il corretto funzionamento.</i>	Controllo a vista	ogni mese
01.30.17.C03	Controllo: Controllo tenuta valvole <i>Controllare che i dispositivi di sicurezza siano funzionanti.</i>	Registrazione	ogni 6 mesi
<b>01.30.18</b>	<b>Estintori ad anidride carbonica</b>		
01.30.18.C01	Controllo: Controllo carica <i>Verifica che l'indicatore di pressione sia all'interno del campo verde.</i>	Controllo a vista	ogni mese
01.30.18.C02	Controllo: Controllo generale <i>Controllo dello stato generale e della corretta collocazione degli estintori. Verificare inoltre che non vi siano ostacoli che ne impediscano il corretto funzionamento.</i>	Controllo a vista	ogni mese
01.30.18.C03	Controllo: Controllo tenuta valvole <i>Controllare che i dispositivi di sicurezza siano funzionanti.</i>	Registrazione	ogni 6 mesi
<b>01.30.19</b>	<b>Evacuatori di fumo e di calore per coperture</b>		
01.30.19.C01	Controllo: Controllo generale	Controllo a vista	ogni 12 mesi

Codice	Elementi Manutenibili / Controlli	Tipologia	Frequenza
	<i>Controllo dello stato generale e della corretta collocazione degli evacuatori. Verificare inoltre che non vi siano ostacoli che ne impediscano il corretto funzionamento.</i>		
<b>01.30.20</b>	<b>Evacuatori di fumo e di calore per parete</b>		
01.30.20.C01	Controllo: Controllo generale <i>Controllo dello stato generale e della corretta collocazione degli evacuatori. Verificare inoltre che non vi siano ostacoli che ne impediscano il corretto funzionamento.</i>	Controllo a vista	ogni 12 mesi
<b>01.30.21</b>	<b>Griglia di aerazione REI</b>		
01.30.21.C01	Controllo: Controllo generale <i>Controllo dello stato delle griglie verificando la presenza di lesioni o di sconnessioni. Verificare che i deflettori delle griglie siano ben orientati.</i>	Ispezione a vista	ogni 3 mesi
<b>01.30.22</b>	<b>Gruppi soccorritori</b>		
01.30.22.C01	Controllo: Controllo generale <i>Verificare le connessioni dei vari elementi collegati ai gruppi soccorritori. Verificare inoltre la carica della batteria ausiliaria e la funzionalità delle spie luminose del pannello.</i>	Ispezione a vista	ogni mese
<b>01.30.23</b>	<b>Idranti a colonna soprasuolo</b>		
01.30.23.C01	Controllo: Controllo generale idranti <i>Controllare lo stato generale degli idranti verificando l'integrità delle flange, che i tappi siano ben serrati, che i dispositivi di manovra siano facilmente utilizzabili. Verificare lo stato delle guarnizioni di tenuta e della verniciatura.</i>	Ispezione a vista	ogni 6 mesi
<b>01.30.24</b>	<b>Idranti a muro</b>		
01.30.24.C01	Controllo: Controllo generale idranti <i>Controllare lo stato generale degli idranti verificando l'integrità delle flange, che i tappi siano ben serrati, che i dispositivi di manovra siano facilmente utilizzabili. Verificare lo stato delle guarnizioni di tenuta e della verniciatura.</i>	Ispezione a vista	ogni 6 mesi
<b>01.30.25</b>	<b>Isolamento REI per giunti di dilatazione</b>		
01.30.25.C01	Controllo: Controllo generale <i>Eeguire un controllo dell'isolamento verificando che lo stesso riempia completamente il giunto da proteggere.</i>	Controllo a vista	ogni 3 mesi
<b>01.30.26</b>	<b>Lampade autoalimentate</b>		
01.30.26.C01	Controllo: Controllo generale <i>Controllo dello stato generale e dell'integrità delle lampade. Verificare il corretto funzionamento delle spie di segnalazione.</i>	Controllo a vista	ogni mese
01.30.26.C03	Controllo: Controllo pittogrammi <i>Verificare il corretto posizionamento dei pittogrammi e che gli stessi siano facilmente leggibili.</i>	Controllo a vista	ogni mese
01.30.26.C02	Controllo: Verifica batterie <i>Controllare lo stato delle batterie verificando il corretto caricamento delle stesse.</i>	Ispezione	ogni 3 mesi
<b>01.30.27</b>	<b>Linee di collegamento</b>		
01.30.27.C01	Controllo: Controllo generale <i>Verificare la corretta posizione delle connessioni nei box di connessione.</i>	Ispezione a vista	ogni anno
<b>01.30.28</b>	<b>Materassino REI per controsoffitto</b>		
01.30.28.C01	Controllo: Controllo generale <i>Verificare la corretta posa in opera dei sacchi e che il materassino copra completamente la lampada.</i>	Controllo a vista	quando occorre
<b>01.30.29</b>	<b>Misuratore differenziale per sistema filtri fumo</b>		
01.30.29.C01	Controllo: Controllo generale <i>Verificare il corretto funzionamento del misuratore eseguendo la misurazione della sovrappressione del filtro a tenuta fumi.</i>	Controllo a vista	ogni 3 mesi
<b>01.30.30</b>	<b>Monitor</b>		

Codice	Elementi Manutenibili / Controlli	Tipologia	Frequenza
01.30.30.C01	Controllo: Controllo generale <i>Controllare la funzionalità degli apparecchi di ripresa ottici quali telecamere e monitor. Verificare il corretto serraggio delle connessioni.</i>	Ispezione a vista	ogni 6 mesi
<b>01.30.31</b>	<b>Naspi</b>		
01.30.31.C02	Controllo: Controllo generale naspi <i>Controllo dello stato generale dei naspi, dell'integrità delle connessioni ai rubinetti (verificare che non ci siano perdite) e che le tubazioni si svolgano in modo semplice senza creare difficoltà per l'utilizzo dei naspi.</i>	Ispezione a vista	ogni 6 mesi
01.30.31.C01	Controllo: Controllo della pressione di esercizio <i>Verificare la pressione di uscita dei naspi.</i>	Ispezione strumentale	ogni 12 mesi
<b>01.30.32</b>	<b>Pannello degli allarmi</b>		
01.30.32.C01	Controllo: Controllo generale <i>Verificare le connessioni del pannello allarme alla centrale. Verificare inoltre la carica della batteria ausiliaria e la funzionalità delle spie luminose del pannello.</i>	Ispezione a vista	ogni 2 settimane
<b>01.30.33</b>	<b>Pareti antincendio</b>		
01.30.33.C01	Controllo: Controllo generale delle parti a vista <i>Controllo del grado di usura delle parti in vista e di eventuali anomalie (distacchi, fessurazioni, rotture, rigonfiamenti, ecc.).</i>	Controllo a vista	quando occorre
<b>01.30.34</b>	<b>Pompe rotodinamiche</b>		
01.30.34.C01	Controllo: Controllo generale delle pompe <i>Verificare lo stato di funzionalità della pompa accertando che non ci sia stazionamento di aria e che la pompa ruoti nel senso giusto. Verificare tutti gli organi di tenuta per accertarsi che non vi siano perdite eccessive e che il premitraccia non lasci passare l'acqua. Verificare inoltre il livello del rumore prodotto.</i>	Aggiornamento	ogni 6 mesi
<b>01.30.35</b>	<b>Porte antipanico</b>		
01.30.35.C01	Controllo: Controllo certificazioni <i>Controllare le certificazioni di omologazione, la scheda tecnica del fornitore o altra documentazione da conservare in apposito archivio.</i>	Controllo a vista	quando occorre
01.30.35.C02	Controllo: Controllo controbochette <i>Verificare il posizionamento delle controbochette a pavimento rispetto al filo del pavimento, assicurandosi che l'altezza superiore non sia maggiore di 15 mm. Verificare inoltre l'assenza di polvere e sporizia.</i>	Aggiornamento	ogni mese
01.30.35.C03	Controllo: Controllo degli spazi <i>Controllare che non vi siano ostacoli in prossimità degli spazi interessati dalle porte antipanico o in prossimità di esse.</i>	Controllo a vista	ogni mese
01.30.35.C05	Controllo: Controllo maniglione <i>Controllo del corretto funzionamento dei maniglioni e degli elementi di manovra che regolano lo sblocco delle ante.</i>	Controllo	ogni mese
01.30.35.C07	Controllo: Controllo ubicazione porte <i>Controllare l'individuazione delle porte antipanico rispetto ai progetti ed ai piani di evacuazione e di sicurezza.</i>	Controllo a vista	ogni 6 mesi
01.30.35.C08	Controllo: Controllo vetri <i>Controllo uniformità dei vetri e delle sigillature vetro-telaio. Controllare la presenza di depositi o sporco. Verifica di assenza di anomalie e/o difetti (rottura, depositi, macchie, ecc.).</i>	Controllo a vista	ogni 6 mesi
01.30.35.C04	Controllo: Controllo delle serrature <i>Controllo della loro funzionalità.</i>	Controllo a vista	ogni 12 mesi
01.30.35.C06	Controllo: Controllo parti in vista <i>Controllo delle parti in vista, delle finiture e dello strato di protezione superficiale (qualora il tipo di rivestimento lo preveda). Controllo dei fissaggi del telaio al controtelaio.</i>	Controllo a vista	ogni 12 mesi
<b>01.30.36</b>	<b>Porte REI</b>		

Codice	Elementi Manutenibili / Controlli	Tipologia	Frequenza
01.30.36.C01	Controllo: Controllo certificazioni <i>Controllare le certificazioni di omologazione, la scheda tecnica del fornitore o altra documentazione da conservare in apposito archivio.</i>	Controllo a vista	quando occorre
01.30.36.C02	Controllo: Controllo controbocchette <i>Verificare il posizionamento delle controbocchette a pavimento rispetto al filo del pavimento, assicurandosi che l'altezza superiore non sia maggiore di 15 mm. Verificare inoltre l'assenza di polvere e sporcizia.</i>	Controllo	ogni mese
01.30.36.C03	Controllo: Controllo degli spazi <i>Controllare che non vi siano ostacoli in prossimità degli spazi interessati dalle porte antipanico o in prossimità di esse.</i>	Controllo a vista	ogni mese
01.30.36.C05	Controllo: Controllo maniglione <i>Controllo del corretto funzionamento dei maniglioni e degli elementi di manovra che regolano lo sblocco delle ante.</i>	Controllo	ogni mese
01.30.36.C07	Controllo: Controllo ubicazione porte <i>Controllare l'individuazione delle porte antipanico rispetto ai progetti ed ai piani di evacuazione e di sicurezza.</i>	Controllo a vista	ogni 6 mesi
01.30.36.C08	Controllo: Controllo vetri <i>Controllo uniformità dei vetri e delle sigillature vetro-telaio. Controllare la presenza di depositi o sporco. Verifica di assenza di anomalie e/o difetti (rottura, depositi, macchie, ecc.).</i>	Controllo a vista	ogni 6 mesi
01.30.36.C04	Controllo: Controllo delle serrature <i>Controllo della loro funzionalità.</i>	Controllo a vista	ogni 12 mesi
01.30.36.C06	Controllo: Controllo parti in vista <i>Controllo delle parti in vista, delle finiture e dello strato di protezione superficiale (qualora il tipo di rivestimento lo preveda). Controllo dei fissaggi del telaio al controtelaio.</i>	Controllo a vista	ogni 12 mesi
<b>01.30.37</b>	<b>Protezione REI per condutture</b>		
01.30.37.C01	Controllo: Controllo generale <i>Eseguire un controllo degli ancoraggi e delle giunzioni delle protezioni.</i>	Controllo a vista	ogni 3 mesi
<b>01.30.38</b>	<b>Protezione REI per elementi metallici</b>		
01.30.38.C01	Controllo: Controllo generale <i>Eseguire un controllo degli ancoraggi delle protezioni e che le stesse ricoprano completamente la struttura da proteggere.</i>	Controllo a vista	ogni 3 mesi
<b>01.30.39</b>	<b>Rivelatore a laser</b>		
01.30.39.C01	Controllo: Controllo generale <i>Verificare che l'indicatore di funzionamento sia efficiente. Verificare che l'emittente, il ricevente e la fascia infrarossa siano funzionanti.</i>	Ispezione a vista	ogni 6 mesi
<b>01.30.40</b>	<b>Rivelatore ad aspirazione (ASD)</b>		
01.30.40.C01	Controllo: Controllo generale <i>Verificare che l'indicatore di funzionamento sia efficiente. Verificare che l'emittente, il ricevente e la fascia infrarossa siano funzionanti.</i>	Ispezione a vista	ogni 6 mesi
<b>01.30.41</b>	<b>Rivelatore lineare</b>		
01.30.41.C01	Controllo: Controllo generale <i>Verificare che l'indicatore di funzionamento sia efficiente. Verificare che l'emittente, il ricevente e la fascia infrarossa siano funzionanti.</i>	Ispezione a vista	ogni 6 mesi
<b>01.30.42</b>	<b>Rivelatore manuale di incendio</b>		
01.30.42.C01	Controllo: Controllo generale <i>Verificare la corretta posizione dei rivelatori rispetto al progetto. Verificare l'integrità dei vetri e dei rivestimenti dei rivelatori.</i>	Ispezione a vista	ogni 6 mesi
<b>01.30.43</b>	<b>Rivelatori di allagamento</b>		
01.30.43.C01	Controllo: Controllo generale <i>Verificare che l'indicatore di funzionamento sia efficiente. Verificare che l'emittente, il ricevente e la fascia infrarossa siano funzionanti.</i>	Ispezione a vista	ogni 6 mesi

Codice	Elementi Manutenibili / Controlli	Tipologia	Frequenza
<b>01.30.44</b>	<b>Rivelatori di calore</b>		
01.30.44.C01	Controllo: Controllo generale <i>Verificare che l'indicatore di funzionamento sia efficiente. Verificare che l'emittente, il ricevente e la fascia infrarossa siano funzionanti.</i>	Ispezione a vista	ogni 6 mesi
<b>01.30.45</b>	<b>Rivelatori di fiamma</b>		
01.30.45.C01	Controllo: Controllo generale <i>Verificare che l'indicatore di funzionamento sia efficiente. Verificare che l'emittente, il ricevente e la fascia infrarossa siano funzionanti.</i>	Ispezione a vista	ogni 6 mesi
<b>01.30.46</b>	<b>Rivelatori di fumo</b>		
01.30.46.C01	Controllo: Controllo generale <i>Verificare che l'indicatore di funzionamento sia efficiente. Verificare che l'emittente, il ricevente e la fascia infrarossa siano funzionanti.</i>	Ispezione a vista	ogni 6 mesi
<b>01.30.47</b>	<b>Rivelatori di gas</b>		
01.30.47.C01	Controllo: Controllo generale <i>Verificare che l'indicatore di funzionamento sia efficiente. Verificare che l'emittente, il ricevente e la fascia infrarossa siano funzionanti.</i>	Ispezione a vista	ogni 6 mesi
<b>01.30.48</b>	<b>Rivelatori di monossido di carbonio</b>		
01.30.48.C01	Controllo: Controllo generale <i>Verificare che l'indicatore di funzionamento sia efficiente. Verificare che l'emittente, il ricevente e la fascia infrarossa siano funzionanti.</i>	Controllo a vista	ogni 6 mesi
<b>01.30.49</b>	<b>Rivelatori di scintille</b>		
01.30.49.C01	Controllo: Controllo generale <i>Verificare che l'indicatore di funzionamento sia efficiente. Verificare che l'emittente, il ricevente e la fascia infrarossa siano funzionanti.</i>	Ispezione a vista	ogni 6 mesi
<b>01.30.50</b>	<b>Scale metalliche antincendio</b>		
01.30.50.C01	Controllo: Controllo balaustre e corrimano <i>Controllo periodico delle condizioni estetiche delle superfici delle balaustre e dei corrimano (macchie, sporco, abrasioni, ecc.). Verifica della loro stabilità e del corretto serraggio.</i>	Controllo a vista	ogni 12 mesi
01.30.50.C02	Controllo: Controllo strutture <i>Controllo periodico delle parti in vista finalizzato alla ricerca di anomalie.</i>	Controllo a vista	ogni 12 mesi
01.30.50.C03	Controllo: Controllo rivestimenti pedate e alzate <i>Controllo periodico delle condizioni estetiche delle superfici dei rivestimenti costituenti pedate ed alzate. Verifica di eventuale presenza di macchie, sporco, efflorescenze, abrasioni, ecc..</i>	Controllo a vista	ogni 12 mesi
<b>01.30.51</b>	<b>Sensore di temperature per zone</b>		
01.30.51.C01	Controllo: Verifica generale <i>Verificare che il sensore sia ben fissato alla struttura di sostegno; che i cavi di collegamento siano ben serrati e che la superficie del sensore sia libera da polvere e detriti in genere.</i>	Ispezione a vista	ogni 3 mesi
<b>01.30.52</b>	<b>Sirene</b>		
01.30.52.C01	Controllo: Controllo generale <i>Controllare l'efficienza dei dispositivi di diffusione sonora contro l'apertura e l'asportazione. Verificare l'efficienza dello stato di carica della batteria di alimentazione.</i>	Ispezione a vista	ogni 3 mesi
<b>01.30.53</b>	<b>Sistema chiudi-apriporta per infissi REI</b>		
01.30.53.C02	Controllo: Controllo centrale <i>Verificare le connessioni dei vari elementi collegati alla centrale. Verificare inoltre la carica della batteria ausiliaria e la funzionalità delle spie luminose del pannello.</i>	Ispezione a vista	ogni 7 giorni
01.30.53.C01	Controllo: Controllo dispositivi	Ispezione a vista	ogni 3 mesi

Codice	Elementi Manutenibili / Controlli	Tipologia	Frequenza
	<i>Verificare la corretta posizione dei contatti magnetici sulle porte e/o sulle finestre e che non ci siano fenomeni di corrosione. Verificare che il magnete coincida perfettamente sull'interruttore e che il braccetto sia ben ancorato al serramento.</i>		
<b>01.30.54</b>	<b>Sistema di controllo EFC</b>		
01.30.54.C01	Controllo: Controllo generale <i>Verificare le connessioni dei vari elementi collegati al sistema di controllo. Verificare inoltre la carica della batteria ausiliaria e la funzionalità delle spie luminose del pannello.</i>	Ispezione a vista	ogni 7 giorni
<b>01.30.55</b>	<b>Tubazioni in acciaio zincato</b>		
01.30.55.C01	Controllo: Controllo a tenuta <i>Verificare l'integrità delle tubazioni ed in particolare la tenuta dei raccordi tra tronchi di tubo e tra tubi ed apparecchi utilizzatori.</i>	Controllo a vista	ogni 12 mesi
01.30.55.C02	Controllo: Controllo coibentazione <i>Verificare l'integrità delle coibentazioni controllandone lo spessore con eventuale ripristino.</i>	Controllo a vista	ogni 12 mesi
01.30.55.C03	Controllo: Controllo della manovrabilità valvole <i>Effettuare la manovra di tutti gli organi di intercettazione controllando che siano ben funzionanti e che non si blocchino.</i>	Controllo	ogni 12 mesi
01.30.55.C04	Controllo: Controllo generale <i>Verificare lo stato generale e l'integrità ed in particolare controllare lo stato dei dilatatori, se presenti, e dei giunti elastici. Controllare la perfetta tenuta delle flange, la stabilità dei sostegni e degli eventuali giunti fissi, nonché l'assenza di inflessioni nelle tubazioni.</i>	Controllo a vista	ogni 12 mesi
01.30.55.C05	Controllo: Controllo tenuta valvole <i>Controllare e regolare il serraggio dei premistoppa sugli steli ed eventualmente sostituire gli organi di tenuta.</i>	Registrazione	ogni 12 mesi
<b>01.30.56</b>	<b>Unità di controllo</b>		
01.30.56.C01	Controllo: Controllo batteria <i>Verificare l'efficienza della batteria eseguendo la scarica completa della stessa con successiva ricarica.</i>	Prova	ogni 6 mesi
<b>01.30.57</b>	<b>Unità di segnalazione</b>		
01.30.57.C01	Controllo: Controllo generale <i>Controllo dello stato generale e dell'integrità delle unità di segnalazione.</i>	Controllo a vista	ogni mese
01.30.57.C02	Controllo: Controllo pittogrammi <i>Verificare il corretto posizionamento dei pittogrammi e che gli stessi siano facilmente leggibili.</i>	Controllo a vista	ogni mese
01.30.57.C03	Controllo: Verifica batterie <i>Controllare lo stato delle batterie verificando il corretto caricamento delle stesse.</i>	Ispezione	ogni 3 mesi

### 01.31 - Impianto antintrusione e controllo accessi

Codice	Elementi Manutenibili / Controlli	Tipologia	Frequenza
<b>01.31.01</b>	<b>Accumulatore</b>		
01.31.01.C01	Controllo: Controllo generale <i>Verificare che la batteria si ricarichi dopo l'entrata in funzione; verificare che il collegamento tra la batteria e l'alimentatore sia efficiente.</i>	Controllo a vista	ogni 3 mesi
<b>01.31.02</b>	<b>Alimentatore</b>		
01.31.02.C01	Controllo: Controllo alimentazione <i>Verificare gli alimentatori effettuando delle misurazioni della tensione in ingresso e in uscita. Verificare che gli accumulatori siano funzionanti, siano carichi e non ci siano problemi di isolamento elettrico.</i>	Ispezione strumentale	ogni 6 mesi



Codice	Elementi Manutenibili / Controlli	Tipologia	Frequenza
<b>01.31.03</b>	<b>Attuatori di apertura</b>		
01.31.03.C01	Controllo: Controllo generale <i>Verificare il corretto funzionamento delle apparecchiature ed il serraggio delle varie parti meccaniche. Verificare il livello dell'olio del motore di comando degli attuatori.</i>	Controllo a vista	ogni 6 mesi
<b>01.31.04</b>	<b>Centrale antintrusione</b>		
01.31.04.C01	Controllo: Controllo generale <i>Verificare la funzionalità delle apparecchiature e dei dispositivi ottici ed acustici e dei dispositivi di allarme. Verificare le connessioni dei vari elementi collegati alla centrale.</i>	Ispezione a vista	ogni 6 mesi
01.31.04.C02	Controllo: Verifiche elettriche <i>Verificare la funzionalità delle apparecchiature alimentate ad energia elettrica e dei dispositivi dotati di batteria ausiliaria. Verificare le connessioni delle apparecchiature di protezione e dei dispersori di terra.</i>	Ispezione a vista	ogni 6 mesi
01.31.04.C03	Controllo: Verifiche allarmi <i>Verificare la funzionalità delle apparecchiature di allarme simulando una prova.</i>	Ispezione a vista	ogni 12 mesi
<b>01.31.05</b>	<b>Contatti magnetici</b>		
01.31.05.C01	Controllo: Controllo dispositivi <i>Verificare la corretta posizione dei contatti magnetici sulle porte e/o sulle finestre e che non ci siano fenomeni di corrosione. Verificare che il magnete coincida perfettamente sull'interruttore.</i>	Ispezione a vista	ogni 3 mesi
<b>01.31.06</b>	<b>Diffusione sonora</b>		
01.31.06.C01	Controllo: Controllo generale <i>Controllare l'efficienza dei dispositivi di diffusione sonora contro l'apertura e l'asportazione. Verificare l'efficienza dello stato di carica della batteria di alimentazione.</i>	Ispezione a vista	ogni 3 mesi
<b>01.31.07</b>	<b>Monitor</b>		
01.31.07.C01	Controllo: Controllo generale <i>Controllare la funzionalità degli apparecchi di ripresa ottici quali telecamere e monitor. Verificare il corretto serraggio delle connessioni.</i>	Ispezione a vista	ogni 6 mesi
<b>01.31.08</b>	<b>Pannello degli allarmi</b>		
01.31.08.C01	Controllo: Controllo generale <i>Verificare le connessioni del pannello allarme alla centrale. Verificare inoltre la carica della batteria ausiliaria e la funzionalità delle spie luminose del pannello.</i>	Ispezione a vista	ogni 2 settimane
<b>01.31.09</b>	<b>Rilevatori di urto</b>		
01.31.09.C01	Controllo: Controllo generale <i>Verificare la corretta posizione dei rivelatori accertando che non vi siano rivelatori sconnessi.</i>	Aggiornamento	ogni 3 mesi
<b>01.31.10</b>	<b>Rivelatore a contatto di mercurio</b>		
01.31.10.C01	Controllo: Controllo generale <i>Verificare la corretta posizione dei rivelatori; verificare che non ci siano impedimenti al corretto funzionamento dei rivelatori.</i>	Ispezione a vista	ogni 3 mesi
<b>01.31.11</b>	<b>Rivelatore a ultrasuoni</b>		
01.31.11.C01	Controllo: Verifica generale <i>Verificare il corretto funzionamento del rivelatore accertandosi dell'accensione del led luminoso al passaggio. Controllare il segnale che arriva alla centrale. Verificare inoltre che non ci siano vibrazioni e che i rivelatori non interferiscano tra di loro.</i>	Ispezione a vista	ogni settimana
<b>01.31.12</b>	<b>Rivelatore a vibrazione con unità di analisi</b>		
01.31.12.C01	Controllo: Controllo generale	Controllo a vista	ogni settimana

Codice	Elementi Manutenibili / Controlli	Tipologia	Frequenza
	<i>Verificare che la massa metallica sia ben ancorata sul proprio supporto, che il rivelatore sia ben serrato e che i morsetti siano ben collegati.</i>		
<b>01.31.13</b>	<b>Rivelatori passivi all'infrarosso</b>		
01.31.13.C01	Controllo: Controllo generale <i>Verificare che il led luminoso indicatore di funzionamento sia efficiente. Verificare che l'emittente, il ricevente e la fascia infrarossa siano funzionanti.</i>	Ispezione a vista	ogni 6 mesi
<b>01.31.14</b>	<b>Sensore volumetrico a doppia tecnologia</b>		
01.31.14.C01	Controllo: Controllo generale <i>Verificare che il led luminoso, indicatore di funzionamento, sia efficiente. Verificare che l'emittente, il ricevente e la fascia infrarossa siano funzionanti.</i>	Ispezione a vista	ogni 6 mesi
<b>01.31.15</b>	<b>Serratura a codici</b>		
01.31.15.C01	Controllo: Controllo generale <i>Effettuare un controllo generale della tastiera verificandone la funzionalità eseguendo delle prove di digitazione.</i>	Ispezione a vista	ogni 6 mesi
<b>01.31.16</b>	<b>Unità di controllo</b>		
01.31.16.C01	Controllo: Controllo batteria <i>Verificare l'efficienza della batteria eseguendo la scarica completa della stessa con successiva ricarica.</i>	Prova	ogni 6 mesi

# INDICE

1) 01 - Ampliamento Istituto di Istruzione Superiore "A. Lombardi" di Airola	pag.	<u>2</u>
" 1) 01.01 - Opere di fondazioni superficiali	pag.	<u>2</u>
" 1) Travi rovesce in c.a.	pag.	<u>2</u>
" 2) 01.02 - Strutture in elevazione in c.a.	pag.	<u>2</u>
" 1) Pareti	pag.	<u>2</u>
" 2) Pilastrì	pag.	<u>2</u>
" 3) Travi	pag.	<u>2</u>
" 3) 01.03 - Strutture in elevazione in acciaio	pag.	<u>2</u>
" 1) Arcarecci o terzere	pag.	<u>2</u>
" 2) Controventi	pag.	<u>2</u>
" 3) Controventi non verticali	pag.	<u>2</u>
" 4) Pilastrì	pag.	<u>2</u>
" 5) Travi	pag.	<u>3</u>
" 4) 01.04 - Solai	pag.	<u>3</u>
" 1) Solai in acciaio	pag.	<u>3</u>
" 2) Solai in c.a.	pag.	<u>3</u>
" 5) 01.05 - Unioni	pag.	<u>3</u>
" 1) Saldature per acciaio	pag.	<u>3</u>
" 6) 01.06 - Facciate architettoniche	pag.	<u>3</u>
" 1) Camera d <sup>TM</sup> aria	pag.	<u>3</u>
" 2) Elementi di finitura	pag.	<u>3</u>
" 3) Pannelli ciechi a taglio termico	pag.	<u>3</u>
" 4) Profili di giunzione	pag.	<u>3</u>
" 5) Sottostruttura reticolare	pag.	<u>3</u>
" 7) 01.07 - Infissi esterni	pag.	<u>4</u>
" 1) Serramenti in materie plastiche (PVC)	pag.	<u>4</u>
" 8) 01.08 - Chiusure trasparenti	pag.	<u>4</u>
" 1) Lastre di vetro a doppia camera	pag.	<u>4</u>
" 9) 01.09 - Coperture piane	pag.	<u>4</u>
" 1) Canali di gronda e pluviali	pag.	<u>5</u>
" 2) Comignoli e terminali	pag.	<u>5</u>
" 3) Parapetti ed elementi di coronamento	pag.	<u>5</u>
" 4) Strati termoisolanti	pag.	<u>5</u>
" 5) Strato di barriera al vapore	pag.	<u>5</u>
" 6) Strato di continuità	pag.	<u>5</u>
" 7) Strato di diffusione o equalizzazione della pressione vapore	pag.	<u>5</u>
" 8) Strato di imprimitura	pag.	<u>5</u>
" 9) Strato di pendenza	pag.	<u>5</u>
" 10) Strato di protezione in elementi cementizi	pag.	<u>5</u>
" 11) Strato di protezione in ghiaia	pag.	<u>6</u>
" 12) Strato di protezione in terra vegetale	pag.	<u>6</u>
" 13) Strato di regolarizzazione	pag.	<u>6</u>
" 14) Strato di ripartizione dei carichi	pag.	<u>6</u>
" 15) Strato di separazione e/o scorrimento	pag.	<u>6</u>
" 16) Strato di tenuta all'aria	pag.	<u>6</u>

" 17) Strato di tenuta con membrane bituminose	pag.	<a href="#">6</a>
" 18) Strato di tenuta con membrane sintetiche	pag.	<a href="#">6</a>
" 19) Strato di ventilazione	pag.	<a href="#">6</a>
" 20) Strato drenante	pag.	<a href="#">7</a>
" 21) Strato filtrante	pag.	<a href="#">7</a>
" 22) Struttura metallica	pag.	<a href="#">7</a>
" 10) 01.10 - Coperture a tetto rovescio	pag.	<a href="#">7</a>
" 1) Distanziatori	pag.	<a href="#">7</a>
" 2) Giardino pensile estensivo	pag.	<a href="#">7</a>
" 3) Giardino pensile intensivo	pag.	<a href="#">7</a>
" 4) Massetto di pendenza	pag.	<a href="#">7</a>
" 5) Pavimentazione in masselli autobloccanti	pag.	<a href="#">7</a>
" 6) Pavimentazione in quadrotti di cemento armati	pag.	<a href="#">8</a>
" 7) Strato di impermeabilizzazione	pag.	<a href="#">8</a>
" 8) Strato di separazione	pag.	<a href="#">8</a>
" 9) Strato di terreno	pag.	<a href="#">8</a>
" 10) Strato di zavorra	pag.	<a href="#">8</a>
" 11) Strato drenante	pag.	<a href="#">8</a>
" 12) Strato filtrante	pag.	<a href="#">8</a>
" 13) Strato isolante	pag.	<a href="#">9</a>
" 11) 01.11 - Giunti per edilizia	pag.	<a href="#">9</a>
" 1) Coprigiunti	pag.	<a href="#">9</a>
" 2) Supporti tagliafuoco per giunti	pag.	<a href="#">9</a>
" 3) Finitura superficiale	pag.	<a href="#">9</a>
" 12) 01.12 - Pareti interne	pag.	<a href="#">9</a>
" 1) Lastre di cartongesso	pag.	<a href="#">9</a>
" 2) Pareti divisorie antincendio	pag.	<a href="#">9</a>
" 13) 01.13 - Sistemi di isolamento per partizioni verticali	pag.	<a href="#">9</a>
" 1) Pannelli termoisolanti in polietilene espanso	pag.	<a href="#">9</a>
" 14) 01.14 - Sistemi di isolamento per partizioni orizzontali	pag.	<a href="#">9</a>
" 1) Pannelli in polistirene espanso sinterizzato	pag.	<a href="#">9</a>
" 15) 01.15 - Rivestimenti interni	pag.	<a href="#">10</a>
" 1) Intonaco	pag.	<a href="#">10</a>
" 2) Rivestimenti e prodotti ceramici	pag.	<a href="#">10</a>
" 3) Tinteggiature e decorazioni	pag.	<a href="#">10</a>
" 16) 01.16 - Infissi interni	pag.	<a href="#">10</a>
" 1) Porte	pag.	<a href="#">10</a>
" 2) Porte antipanico	pag.	<a href="#">10</a>
" 3) Porte in alluminio	pag.	<a href="#">11</a>
" 4) Porte in laminato	pag.	<a href="#">11</a>
" 5) Porte tagliafuoco	pag.	<a href="#">11</a>
" 17) 01.17 - Controsoffitti	pag.	<a href="#">12</a>
" 1) Controsoffitti in cartongesso	pag.	<a href="#">12</a>
" 2) Controsoffitti in fibra minerale	pag.	<a href="#">12</a>
" 18) 01.18 - Pavimentazioni esterne	pag.	<a href="#">12</a>
" 1) Rivestimenti in gres porcellanato	pag.	<a href="#">12</a>
" 19) 01.19 - Pavimentazioni interne	pag.	<a href="#">12</a>
" 1) Battiscopa	pag.	<a href="#">12</a>

" 2) Giunti di dilatazione e coprigiunti	pag.	<a href="#">13</a>
" 3) Pavimenti vinilici	pag.	<a href="#">13</a>
" 4) Rivestimenti in gres porcellanato	pag.	<a href="#">13</a>
" 20) 01.20 - Parapetti	pag.	<a href="#">13</a>
" 1) Accessori per Balaustre	pag.	<a href="#">13</a>
" 2) Balaustre con tamponamento pannello perforato	pag.	<a href="#">13</a>
" 21) 01.21 - Ascensori e montacarichi	pag.	<a href="#">13</a>
" 1) Ascensore panoramico	pag.	<a href="#">13</a>
" 2) Ammortizzatori della cabina	pag.	<a href="#">13</a>
" 3) Argano per elevatore	pag.	<a href="#">13</a>
" 4) Armadi	pag.	<a href="#">14</a>
" 5) Attuatore idraulico	pag.	<a href="#">14</a>
" 6) Cabina	pag.	<a href="#">14</a>
" 7) Centralina idraulica per ascensori e montacarichi	pag.	<a href="#">14</a>
" 8) Contrappeso	pag.	<a href="#">14</a>
" 9) Dispositivo ausiliario di livellazione	pag.	<a href="#">14</a>
" 10) Elevatore idraulico per interni ed esterni	pag.	<a href="#">14</a>
" 11) Fotocellule	pag.	<a href="#">14</a>
" 12) Funi	pag.	<a href="#">15</a>
" 13) Guide cabina	pag.	<a href="#">15</a>
" 14) Interruttore di extracorsa	pag.	<a href="#">15</a>
" 15) Limitatore di velocità	pag.	<a href="#">15</a>
" 16) Macchinari elettromeccanici	pag.	<a href="#">15</a>
" 17) Macchinari oleodinamici	pag.	<a href="#">15</a>
" 18) Pistone a trazione diretta	pag.	<a href="#">15</a>
" 19) Porte di piano	pag.	<a href="#">15</a>
" 20) Pulsantiera	pag.	<a href="#">16</a>
" 21) Quadro di manovra	pag.	<a href="#">16</a>
" 22) Scheda elettronica per centralina	pag.	<a href="#">16</a>
" 23) Sistema di arresto morbido	pag.	<a href="#">16</a>
" 24) Vani corsa	pag.	<a href="#">16</a>
" 22) 01.22 - Impianto elettrico	pag.	<a href="#">16</a>
" 1) Alternatore	pag.	<a href="#">16</a>
" 2) Barre in rame	pag.	<a href="#">16</a>
" 3) Canalizzazioni in PVC	pag.	<a href="#">16</a>
" 4) Contattore	pag.	<a href="#">17</a>
" 5) Disgiuntore di rete	pag.	<a href="#">17</a>
" 6) Dispositivi di controllo della luce (dimmer)	pag.	<a href="#">17</a>
" 7) Fusibili	pag.	<a href="#">17</a>
" 8) Gruppi di continuità	pag.	<a href="#">17</a>
" 9) Interruttori	pag.	<a href="#">17</a>
" 10) Motori	pag.	<a href="#">17</a>
" 11) Pettini di collegamento in rame	pag.	<a href="#">17</a>
" 12) Presa interbloccata	pag.	<a href="#">18</a>
" 13) Prese e spine	pag.	<a href="#">18</a>
" 14) Quadri di bassa tensione	pag.	<a href="#">18</a>
" 15) Quadri di media tensione	pag.	<a href="#">18</a>
" 16) Relè a sonde	pag.	<a href="#">18</a>

" 17) Relè termici	pag.	<a href="#">18</a>
" 18) Sezionatore	pag.	<a href="#">18</a>
" 19) Sistemi di cablaggio	pag.	<a href="#">19</a>
" 20) Trasformatori a secco	pag.	<a href="#">19</a>
" 21) Trasformatori in liquido isolante	pag.	<a href="#">19</a>
" 23) 01.23 - Impianto di riscaldamento	pag.	<a href="#">19</a>
" 1) Pompe di calore	pag.	<a href="#">19</a>
" 2) Pannelli radianti a pavimento in polistirene	pag.	<a href="#">19</a>
" 3) Dispositivi di controllo e regolazione	pag.	<a href="#">19</a>
" 4) Collettore di distribuzione in ottone	pag.	<a href="#">19</a>
" 5) Centrale termica	pag.	<a href="#">20</a>
" 6) Radiatori	pag.	<a href="#">20</a>
" 24) 01.24 - Impianto di distribuzione acqua fredda e calda	pag.	<a href="#">20</a>
" 1) Apparecchi sanitari e rubinetteria	pag.	<a href="#">20</a>
" 2) Bidet	pag.	<a href="#">21</a>
" 3) Cassette di scarico a zaino	pag.	<a href="#">21</a>
" 4) Collettore di distribuzione in ottone	pag.	<a href="#">21</a>
" 5) Doccetta a pulsante	pag.	<a href="#">21</a>
" 6) Flussometro manuale	pag.	<a href="#">21</a>
" 7) Lavamani sospesi	pag.	<a href="#">21</a>
" 8) Miscelatori meccanici	pag.	<a href="#">22</a>
" 9) Orinatoi	pag.	<a href="#">22</a>
" 10) Scaldacqua a pompa di calore	pag.	<a href="#">22</a>
" 11) Scambiatore di calore	pag.	<a href="#">22</a>
" 12) Serbatoi di accumulo	pag.	<a href="#">22</a>
" 13) Tubazioni multistrato	pag.	<a href="#">22</a>
" 14) Tubi in acciaio zincato	pag.	<a href="#">22</a>
" 15) Vasi igienici a sedile	pag.	<a href="#">23</a>
" 16) Vaso di espansione aperto	pag.	<a href="#">23</a>
" 17) Vaso di espansione chiuso	pag.	<a href="#">23</a>
" 18) Ventilatori d'estrazione	pag.	<a href="#">23</a>
" 19) Piletta in ottone	pag.	<a href="#">23</a>
" 20) Tubi in polipropilene (PP)	pag.	<a href="#">23</a>
" 21) Tubi in polietilene alta densità (PEAD)	pag.	<a href="#">23</a>
" 22) Tubo multistrato in PEX-AL-PEX	pag.	<a href="#">24</a>
" 25) 01.25 - Impianto di smaltimento acque meteoriche	pag.	<a href="#">24</a>
" 1) Canali di gronda e pluviali in lamiera metallica	pag.	<a href="#">24</a>
" 2) Collettori di scarico	pag.	<a href="#">24</a>
" 3) Pozzetti e caditoie	pag.	<a href="#">24</a>
" 4) Scossaline in lamiera di acciaio	pag.	<a href="#">24</a>
" 5) Supporti per canali di gronda	pag.	<a href="#">24</a>
" 26) 01.26 - Impianto di smaltimento acque reflue	pag.	<a href="#">24</a>
" 1) Collettori	pag.	<a href="#">24</a>
" 2) Fosse biologiche	pag.	<a href="#">24</a>
" 3) Pozzetti di scarico	pag.	<a href="#">24</a>
" 4) Pozzetti e caditoie	pag.	<a href="#">25</a>
" 5) Tubazioni	pag.	<a href="#">25</a>
" 27) 01.27 - Impianto telefonico e citofonico	pag.	<a href="#">25</a>

" 1) Alimentatori .....	pag.	<a href="#">25</a>
" 2) Apparecchi telefonici .....	pag.	<a href="#">25</a>
" 28) 01.28 - Impianto fotovoltaico .....	pag.	<a href="#">25</a>
" 1) Accumulatori .....	pag.	<a href="#">25</a>
" 2) Cassetta di terminazione .....	pag.	<a href="#">25</a>
" 3) Conduttori di protezione .....	pag.	<a href="#">25</a>
" 4) Connettore e sezionatore .....	pag.	<a href="#">25</a>
" 5) Dispositivo di generatore .....	pag.	<a href="#">26</a>
" 6) Dispositivo di interfaccia .....	pag.	<a href="#">26</a>
" 7) Dispositivo generale .....	pag.	<a href="#">26</a>
" 8) Inverter .....	pag.	<a href="#">26</a>
" 9) Modulo fotovoltaico con celle in silicio policristallino .....	pag.	<a href="#">26</a>
" 10) Parzializzatore di potenza .....	pag.	<a href="#">26</a>
" 11) Quadro elettrico .....	pag.	<a href="#">26</a>
" 12) Regolatore di carica .....	pag.	<a href="#">27</a>
" 13) Scaricatori di sovratensione .....	pag.	<a href="#">27</a>
" 14) Sensore di irraggiamento moduli .....	pag.	<a href="#">27</a>
" 15) Sensore di temperatura moduli .....	pag.	<a href="#">27</a>
" 16) Sensore eolico .....	pag.	<a href="#">27</a>
" 17) Sistema di dispersione .....	pag.	<a href="#">27</a>
" 18) Sistema di equipotenzializzazione .....	pag.	<a href="#">27</a>
" 19) Sistema di monitoraggio .....	pag.	<a href="#">27</a>
" 20) Strutture di sostegno .....	pag.	<a href="#">27</a>
" 29) 01.29 - Impianto di messa a terra .....	pag.	<a href="#">28</a>
" 1) Conduttori di protezione .....	pag.	<a href="#">28</a>
" 2) Pozzetti in cls .....	pag.	<a href="#">28</a>
" 3) Pozzetti in materiale plastico .....	pag.	<a href="#">28</a>
" 4) Sistema di dispersione .....	pag.	<a href="#">28</a>
" 5) Sistema di equipotenzializzazione .....	pag.	<a href="#">28</a>
" 30) 01.30 - Impianto di sicurezza e antincendio .....	pag.	<a href="#">28</a>
" 1) Accumulatori per gruppi di pressurizzazione .....	pag.	<a href="#">28</a>
" 2) Apparecchiatura di alimentazione .....	pag.	<a href="#">28</a>
" 3) Attivatore antincendio .....	pag.	<a href="#">28</a>
" 4) Box di connessione .....	pag.	<a href="#">28</a>
" 5) Campana idraulica .....	pag.	<a href="#">29</a>
" 6) Canali di aerazione shunt .....	pag.	<a href="#">29</a>
" 7) Cassetta a rottura del vetro .....	pag.	<a href="#">29</a>
" 8) Centrale di controllo e segnalazione .....	pag.	<a href="#">29</a>
" 9) Chiusure antincendio vetrate .....	pag.	<a href="#">29</a>
" 10) Collari REI per tubazioni combustibili .....	pag.	<a href="#">29</a>
" 11) Compartimentazione REI mobile a scomparsa .....	pag.	<a href="#">29</a>
" 12) Condotte REI per aerazione filtri fumo .....	pag.	<a href="#">29</a>
" 13) Contatti magnetici .....	pag.	<a href="#">30</a>
" 14) Diffusione sonora .....	pag.	<a href="#">30</a>
" 15) Estintori a polvere .....	pag.	<a href="#">30</a>
" 16) Estintori a schiuma .....	pag.	<a href="#">30</a>
" 17) Estintori ad acqua .....	pag.	<a href="#">30</a>
" 18) Estintori ad anidride carbonica .....	pag.	<a href="#">30</a>

" 19) Evacuatori di fumo e di calore per coperture	pag.	<a href="#">30</a>
" 20) Evacuatori di fumo e di calore per parete	pag.	<a href="#">31</a>
" 21) Griglia di aerazione REI	pag.	<a href="#">31</a>
" 22) Gruppi soccorritori	pag.	<a href="#">31</a>
" 23) Idranti a colonna soprasuolo	pag.	<a href="#">31</a>
" 24) Idranti a muro	pag.	<a href="#">31</a>
" 25) Isolamento REI per giunti di dilatazione	pag.	<a href="#">31</a>
" 26) Lampade autoalimentate	pag.	<a href="#">31</a>
" 27) Linee di collegamento	pag.	<a href="#">31</a>
" 28) Materassino REI per controsoffitto	pag.	<a href="#">31</a>
" 29) Misuratore differenziale per sistema filtri fumo	pag.	<a href="#">31</a>
" 30) Monitor	pag.	<a href="#">31</a>
" 31) Naspi	pag.	<a href="#">32</a>
" 32) Pannello degli allarmi	pag.	<a href="#">32</a>
" 33) Pareti antincendio	pag.	<a href="#">32</a>
" 34) Pompe rotodinamiche	pag.	<a href="#">32</a>
" 35) Porte antipanico	pag.	<a href="#">32</a>
" 36) Porte REI	pag.	<a href="#">32</a>
" 37) Protezione REI per condutture	pag.	<a href="#">33</a>
" 38) Protezione REI per elementi metallici	pag.	<a href="#">33</a>
" 39) Rivelatore a laser	pag.	<a href="#">33</a>
" 40) Rivelatore ad aspirazione (ASD)	pag.	<a href="#">33</a>
" 41) Rivelatore lineare	pag.	<a href="#">33</a>
" 42) Rivelatore manuale di incendio	pag.	<a href="#">33</a>
" 43) Rivelatori di allagamento	pag.	<a href="#">33</a>
" 44) Rivelatori di calore	pag.	<a href="#">34</a>
" 45) Rivelatori di fiamma	pag.	<a href="#">34</a>
" 46) Rivelatori di fumo	pag.	<a href="#">34</a>
" 47) Rivelatori di gas	pag.	<a href="#">34</a>
" 48) Rivelatori di monossido di carbonio	pag.	<a href="#">34</a>
" 49) Rivelatori di scintille	pag.	<a href="#">34</a>
" 50) Scale metalliche antincendio	pag.	<a href="#">34</a>
" 51) Sensore di temperature per zone	pag.	<a href="#">34</a>
" 52) Sirene	pag.	<a href="#">34</a>
" 53) Sistema chiudi-apriporta per infissi REI	pag.	<a href="#">34</a>
" 54) Sistema di controllo EFC	pag.	<a href="#">35</a>
" 55) Tubazioni in acciaio zincato	pag.	<a href="#">35</a>
" 56) Unità di controllo	pag.	<a href="#">35</a>
" 57) Unità di segnalazione	pag.	<a href="#">35</a>
" 31) 01.31 - Impianto antintrusione e controllo accessi	pag.	<a href="#">35</a>
" 1) Accumulatore	pag.	<a href="#">35</a>
" 2) Alimentatore	pag.	<a href="#">35</a>
" 3) Attuatori di apertura	pag.	<a href="#">36</a>
" 4) Centrale antintrusione	pag.	<a href="#">36</a>
" 5) Contatti magnetici	pag.	<a href="#">36</a>
" 6) Diffusione sonora	pag.	<a href="#">36</a>
" 7) Monitor	pag.	<a href="#">36</a>
" 8) Pannello degli allarmi	pag.	<a href="#">36</a>



" 9) Rilevatori di urto	pag.	<a href="#">36</a>
" 10) Rivelatore a contatto di mercurio	pag.	<a href="#">36</a>
" 11) Rivelatore a ultrasuoni	pag.	<a href="#">36</a>
" 12) Rivelatore a vibrazione con unità di analisi	pag.	<a href="#">36</a>
" 13) Rivelatori passivi all'infrarosso	pag.	<a href="#">37</a>
" 14) Sensore volumetrico a doppia tecnologia	pag.	<a href="#">37</a>
" 15) Serratura a codici	pag.	<a href="#">37</a>
" 16) Unità di controllo	pag.	<a href="#">37</a>

**PIANO DI MANUTENZIONE**

**PROGRAMMA DI  
MANUTENZIONE**

**SOTTOPROGRAMMA DEGLI INTERVENTI**

(Articolo 38 del D.P.R. 5 ottobre 2010, n.207)

**OGGETTO:** Lavori di Ampliamento dell'Istituto di Istruzione Superiore "A. Lombardi" di Airola

**COMMITTENTE:** Provincia di Benevento

25/06/2018, Benevento

**IL TECNICO**

(Ing. Michelantonio Panarese - Geom. Giuseppe Capuozzo)

**01 - Ampliamento Istituto di Istruzione Superiore  
"A. Lombardi" di Airola**

**01.01 - Opere di fondazioni superficiali**

Codice	Elementi Manutenibili / Interventi	Frequenza
<b>01.01.01</b>	<b>Travi rovesce in c.a.</b>	
01.01.01.I01	Intervento: Interventi sulle strutture <i>In seguito alla comparsa di segni di cedimenti strutturali (lesioni, fessurazioni, rotture), effettuare accurati accertamenti per la diagnosi e la verifica delle strutture, da parte di tecnici qualificati, che possano individuare la causa/effetto del dissesto ed evidenziare eventuali modificazioni strutturali tali da compromettere la stabilità delle strutture, in particolare verificare la perpendicolarità del fabbricato. Procedere quindi al consolidamento delle stesse a secondo del tipo di dissesti riscontrati.</i>	quando occorre

**01.02 - Strutture in elevazione in c.a.**

Codice	Elementi Manutenibili / Interventi	Frequenza
<b>01.02.01</b>	<b>Pareti</b>	
01.02.01.I01	Intervento: Interventi sulle strutture <i>Gli interventi riparativi dovranno effettuarsi a secondo del tipo di anomalia riscontrata e previa diagnosi delle cause del difetto accertato.</i>	quando occorre
<b>01.02.02</b>	<b>Pilastr</b>	
01.02.02.I01	Intervento: Interventi sulle strutture <i>Gli interventi riparativi dovranno effettuarsi a secondo del tipo di anomalia riscontrata e previa diagnosi delle cause del difetto accertato.</i>	quando occorre
<b>01.02.03</b>	<b>Travi</b>	
01.02.03.I01	Intervento: Interventi sulle strutture <i>Gli interventi riparativi dovranno effettuarsi a secondo del tipo di anomalia riscontrata e previa diagnosi delle cause del difetto accertato.</i>	quando occorre

**01.03 - Strutture in elevazione in acciaio**

Codice	Elementi Manutenibili / Interventi	Frequenza
<b>01.03.01</b>	<b>Arcarecci o terzere</b>	
01.03.01.I01	Intervento: Interventi sulle strutture <i>Gli interventi riparativi dovranno effettuarsi a secondo del tipo di anomalia riscontrata e previa diagnosi delle cause del difetto accertato.</i>	quando occorre
<b>01.03.02</b>	<b>Controventi</b>	
01.03.02.I01	Intervento: Interventi sulle strutture <i>Gli interventi riparativi dovranno effettuarsi a secondo del tipo di anomalia riscontrata e previa diagnosi delle cause del difetto accertato.</i>	quando occorre
<b>01.03.03</b>	<b>Controventi non verticali</b>	
01.03.03.I01	Intervento: Interventi sulle strutture <i>Gli interventi riparativi dovranno effettuarsi a secondo del tipo di anomalia riscontrata e previa diagnosi delle cause del difetto accertato.</i>	quando occorre
<b>01.03.04</b>	<b>Pilastr</b>	
01.03.04.I01	Intervento: Interventi sulle strutture <i>Gli interventi riparativi dovranno effettuarsi a secondo del tipo di anomalia riscontrata e previa diagnosi delle cause del difetto accertato.</i>	a guasto
<b>01.03.05</b>	<b>Travi</b>	
01.03.05.I01	Intervento: Interventi sulle strutture <i>Gli interventi riparativi dovranno effettuarsi a secondo del tipo di anomalia riscontrata e previa diagnosi delle cause del difetto accertato.</i>	a guasto

Codice	Elementi Manutenibili / Interventi	Frequenza
<b>01.04.01</b>	<b>Solai in acciaio</b>	
01.04.01.I01	Intervento: Consolidamento solaio <i>Consolidamento del solaio in seguito ad eventi straordinari (dissesti, cedimenti) o a cambiamenti architettonici di destinazione o dei sovraccarichi.</i>	a guasto
<b>01.04.02</b>	<b>Solai in c.a.</b>	
01.04.02.I01	Intervento: Consolidamento solaio <i>Consolidamento del solaio in seguito ad eventi straordinari (dissesti, cedimenti) o a cambiamenti architettonici di destinazione o dei sovraccarichi.</i>	quando occorre
01.04.02.I02	Intervento: Ripresa puntuale fessurazioni <i>Ripresa puntuale delle fessurazioni e rigonfiamenti localizzati nei rivestimenti.</i>	quando occorre
01.04.02.I03	Intervento: Ritinteggiatura del soffitto <i>Ritinteggiature delle superfici del soffitto con nuove pitture previa carteggiatura e sverniciatura, stuccatura di eventuali microfessurazioni e/o imperfezioni e preparazione del fondo mediante applicazione, se necessario, di prevernici fissanti. Le modalità di ritinteggiatura, i prodotti, le attrezzature variano comunque in funzione delle superfici e dei materiali costituenti.</i>	quando occorre
01.04.02.I04	Intervento: Sostituzione della barriera al vapore <i>Sostituzione della barriera al vapore</i>	quando occorre
01.04.02.I05	Intervento: Sostituzione della coibentazione <i>Sostituzione della coibentazione.</i>	quando occorre

## 01.05 - Unioni

Codice	Elementi Manutenibili / Interventi	Frequenza
<b>01.05.01</b>	<b>Saldature per acciaio</b>	
01.05.01.I01	Intervento: Ripristino <i>Rimozione della saldatura difettosa e realizzazione di una nuova.</i>	quando occorre
01.05.01.I02	Intervento: Rimozione ossidazioni <i>Rimozione di eventuali ossidazioni che interessano le saldature.</i>	quando occorre

## 01.06 - Facciate architettoniche

Codice	Elementi Manutenibili / Interventi	Frequenza
<b>01.06.01</b>	<b>Camera d'aria</b>	
01.06.01.I01	Intervento: Ripristino della camera d'aria <i>Ripristino della camera d'aria e degli strati protettivi interni.</i>	quando occorre
<b>01.06.02</b>	<b>Elementi di finitura</b>	
01.06.02.I02	Intervento: Ripristino <i>Ripristino ed integrazione degli elementi di finitura usurati o mancanti.</i>	quando occorre
01.06.02.I01	Intervento: Pulizia <i>Pulizia delle superfici con prodotti detergenti idonei al tipo di superficie e rimozioni di eventuali depositi.</i>	ogni 3 anni
<b>01.06.03</b>	<b>Pannelli ciechi a taglio termico</b>	
01.06.03.I02	Intervento: Ripristino <i>Ripristino ed integrazione degli elementi di rivestimento usurati o mancanti.</i>	a guasto
01.06.03.I01	Intervento: Pulizia <i>Pulizia delle superfici con prodotti detergenti idonei al tipo di superficie e rimozioni di eventuali depositi.</i>	ogni 3 anni
<b>01.06.04</b>	<b>Profili di giunzione</b>	

Codice	Elementi Manutenibili / Interventi	Frequenza
01.06.04.I01	Intervento: Ripristino delle giunzioni <i>Ripristino delle giunzioni mediante il rifacimento delle sigillature rispetto alle aderenze tra telai ed elementi di chiusura.</i>	quando occorre
<b>01.06.05</b>	<b>Sottostruttura reticolare</b>	
01.06.05.I01	Intervento: Ripristino <i>Ripristino dei sistemi di fissaggio tra elementi. Sostituzione di eventuali elementi corrosi o degradati con altri di analoghe caratteristiche.</i>	quando occorre

## 01.07 - Infissi esterni

Codice	Elementi Manutenibili / Interventi	Frequenza
<b>01.07.01</b>	<b>Serramenti in materie plastiche (PVC)</b>	
01.07.01.I03	Intervento: Pulizia frangisole <i>Pulizia e rimozione dello sporco e dei depositi superficiali con detergenti idonei.</i>	quando occorre
01.07.01.I05	Intervento: Pulizia organi di movimentazione <i>Pulizia degli organi di movimentazione tramite detergenti comuni.</i>	quando occorre
01.07.01.I08	Intervento: Pulizia telai persiane <i>Pulizia dei telai con detergenti non aggressivi.</i>	quando occorre
01.07.01.I09	Intervento: Pulizia vetri <i>Pulizia e rimozione dello sporco e dei depositi superficiali con detergenti idonei.</i>	quando occorre
01.07.01.I16	Intervento: Sostituzione cinghie avvolgibili <i>Sostituzione delle cinghie avvolgibili, verifica dei meccanismi di funzionamento quali rulli avvolgitori e lubrificazione degli snodi.</i>	quando occorre
01.07.01.I17	Intervento: Sostituzione frangisole <i>Sostituzione dei frangisole impacchettabili con elementi analoghi.</i>	quando occorre
01.07.01.I02	Intervento: Pulizia delle guide di scorrimento <i>Pulizia dei residui organici che possono compromettere la funzionalità delle guide di scorrimento.</i>	ogni 6 mesi
01.07.01.I06	Intervento: Pulizia telai fissi <i>Pulizia dei residui organici che possono provocare l'otturazione delle asole, dei canali di drenaggio, dei fori, delle battute. Pulizia del telaio fisso con detergenti non aggressivi.</i>	ogni 6 mesi
01.07.01.I10	Intervento: Registrazione maniglia <i>Registrazione e lubrificazione della maniglia, delle viti e degli accessori di manovra apertura-chiusura.</i>	ogni 6 mesi
01.07.01.I04	Intervento: Pulizia guarnizioni di tenuta <i>Pulizia dei residui e depositi che ne possono pregiudicare il buon funzionamento con detergenti non aggressivi.</i>	ogni 12 mesi
01.07.01.I07	Intervento: Pulizia telai mobili <i>Pulizia dei telai mobili con detergenti non aggressivi.</i>	ogni 12 mesi
01.07.01.I15	Intervento: Ripristino ortogonalità telai mobili <i>Ripristino dell'ortogonalità delle ante e fissaggio dei cavallotti di unione dei profilati dell'anta.</i>	ogni 12 mesi
01.07.01.I11	Intervento: Regolazione guarnizioni di tenuta <i>Regolazione e riposizionamento delle guarnizioni di tenuta.</i>	ogni 3 anni
01.07.01.I12	Intervento: Regolazione organi di movimentazione <i>Regolazione delle cerniere e della perfetta chiusura dell'anta col telaio fisso. Riposizionamento tramite scorrimento nelle apposite sedi delle cerniere.</i>	ogni 3 anni
01.07.01.I13	Intervento: Regolazione telai fissi <i>Regolazione di ortogonalità del telaio fisso tramite cacciavite sui blocchetti di regolazione e relativo fissaggio. La verifica dell'ortogonalità sarà effettuata mediante l'impiego di livella torica.</i>	ogni 3 anni
01.07.01.I14	Intervento: Ripristino fissaggi telai fissi	ogni 3 anni

Codice	Elementi Manutenibili / Interventi	Frequenza
	<i>Ripristino fissaggi dei telai al vano e al contro telaio al muro e riattivazione del fissaggio dei blocchetti di regolazione e fissaggio tramite cacciavite.</i>	
01.07.01.I01	Intervento: Lubrificazione serrature e cerniere <i>Lubrificazione ed ingrassaggio delle serrature e cerniere con prodotti siliconici, verifica del corretto funzionamento.</i>	ogni 6 anni
01.07.01.I18	Intervento: Sostituzione infisso <i>Sostituzione dell'infisso e del contro telaio mediante smontaggio e posa del nuovo serramento mediante l'impiego di tecniche di fissaggio, di regolazione e sigillature specifiche al tipo di infisso.</i>	ogni 30 anni

## 01.08 - Chiusure trasparenti

Codice	Elementi Manutenibili / Interventi	Frequenza
<b>01.08.01</b>	<b>Lastre di vetro a doppia camera</b>	
01.08.01.I01	Intervento: Pulizia vetri <i>Pulizia e rimozione dello sporco e dei depositi superficiali con detergenti idonei.</i>	ogni settimana
01.08.01.I02	Intervento: Regolazione guarnizioni di tenuta <i>Regolazione e riposizionamento delle guarnizioni di tenuta.</i>	ogni 3 anni

## 01.09 - Coperture piane

Codice	Elementi Manutenibili / Interventi	Frequenza
<b>01.09.01</b>	<b>Canali di gronda e pluviali</b>	
01.09.01.I01	Intervento: Pulizia griglie, canali di gronda, bocchettoni di raccolta <i>Pulizia ed asportazione dei residui di fogliame e detriti depositati nei canali di gronda. Rimozione delle griglie paraghiaia e parafoglie dai bocchettoni di raccolta e loro pulizia.</i>	ogni 6 mesi
01.09.01.I02	Intervento: Reintegro canali di gronda e pluviali <i>Reintegro dei canali di gronda, delle pluviali, dei bocchettoni di raccolta e degli elementi di fissaggio. Riposizionamento degli elementi di raccolta in funzione delle superfici di copertura servite e delle pendenze previste. Sistemazione delle giunzioni mediante l'utilizzo di materiali analoghi a quelli preesistenti.</i>	ogni 5 anni
<b>01.09.02</b>	<b>Comignoli e terminali</b>	
01.09.02.I03	Intervento: Pulizia dei tiraggi dei camini <i>Pulizia dei tiraggi dei camini mediante spazzolatura interna e rimozione dei depositi provenienti dai prodotti della combustione.</i>	ogni 6 mesi
01.09.02.I02	Intervento: Ripristino comignoli e terminazioni condutture <i>Ripristino dei condotti, degli elementi di coronamento e della tenuta dei giunti fra gli elementi di copertura. Ripristino degli elementi di fissaggio. Rimozione di eventuali nidi o di altri depositi in prossimità delle estremità dei comignoli.</i>	ogni 12 mesi
01.09.02.I01	Intervento: Riverniciature <i>Ritocchi della verniciatura, con materiali idonei, delle finiture e delle parti metalliche dei terminali delle coperture.</i>	ogni 5 anni
<b>01.09.03</b>	<b>Parapetti ed elementi di coronamento</b>	
01.09.03.I01	Intervento: Ripristino coronamenti <i>Ripristino degli elementi costituenti i coronamenti con funzione decorativa mediante integrazione di parti mancanti e/o sostituzione di parti ammalorate con materiali idonei. Interventi mirati al mantenimento delle condizioni di stabilità e sicurezza qualora i coronamenti abbiano anche funzione integrativa di parapetto. Pulizia e lavaggio delle parti decorative con prodotti e detergenti specifici.</i>	ogni 3 anni
01.09.03.I02	Intervento: Ripristino parapetti <i>Ripristino degli elementi costituenti i parapetti condotti mediante interventi mirati al mantenimento delle condizioni di stabilità e sicurezza.</i>	ogni 3 anni
01.09.03.I03	Intervento: Riverniciature <i>Ritocchi della verniciatura, con materiali idonei, delle finiture e delle parti costituenti i parapetti e gli elementi di coronamento nonché delle decorazioni.</i>	ogni 5 anni

Codice	Elementi Manutenibili / Interventi	Frequenza
<b>01.09.04</b>	<b>Strati termoisolanti</b>	
01.09.04.I01	Intervento: Rinnovo strati isolanti <i>Rinnovo degli strati isolanti deteriorati mediante sostituzione localizzata o generale. In tal caso rimozione puntuale degli strati di copertura e ricostituzione dei manti protettivi.</i>	ogni 20 anni
<b>01.09.05</b>	<b>Strato di barriera al vapore</b>	
01.09.05.I01	Intervento: Sostituzione barriera al vapore <i>Sostituzione della barriera al vapore.</i>	quando occorre
<b>01.09.06</b>	<b>Strato di continuità</b>	
01.09.06.I01	Intervento: Sostituzione strato di continuità <i>Sostituzione dello strato di continuità nel caso di rifacimento della copertura e degli strati funzionali con materiali idonei (calcestruzzo armato o non; malta o conglomerato bituminoso; asfalto colato o malta asfaltica; fogli a base di prodotti bituminosi; ecc.).</i>	quando occorre
<b>01.09.07</b>	<b>Strato di diffusione o equalizzazione della pressione vapore</b>	
01.09.07.I01	Intervento: Sostituzione strato di diffusione vapore <i>Sostituzione dello strato di diffusione vapore localizzato o comunque insieme all'elemento di tenuta o allo strato di barriera al vapore.</i>	quando occorre
<b>01.09.08</b>	<b>Strato di imprimitura</b>	
01.09.08.I01	Intervento: Sostituzione strato di imprimitura <i>Sostituzione dello strato di imprimitura nel caso di rifacimento della copertura e degli strati funzionali.</i>	quando occorre
<b>01.09.09</b>	<b>Strato di pendenza</b>	
01.09.09.I01	Intervento: Ripristino strato di pendenza <i>Ripristino dello strato di pendenza fino al raggiungimento del valore necessario per lo smaltimento delle acque meteoriche. Ricostituzione dei materiali necessari alla realizzazione dello strato di pendenza (calcestruzzo cellulare; calcestruzzo alleggerito o non; conglomerato di cemento, argilla espansa, sabbia e acqua; elementi portanti secondari dello strato di ventilazione, ecc.). Rifacimento degli strati funzionali della copertura collegati.</i>	quando occorre
<b>01.09.10</b>	<b>Strato di protezione in elementi cementizi</b>	
01.09.10.I01	Intervento: Pulizia del manto impermeabilizzante <i>Pulizia del manto realizzato in cemento e/o degli elementi cementizi con raccolta ed asportazione di tutto il fogliame, depositi, detriti e delle scorie di vario tipo compresa la vegetazione ed altri organismi biologici.</i>	ogni 6 mesi
01.09.10.I02	Intervento: Rinnovo manto <i>Rinnovo dello strato di protezione realizzato in cemento e/o degli elementi cementizi, anche localmente, mediante sostituzione con elementi analoghi.</i>	ogni 15 anni
<b>01.09.11</b>	<b>Strato di protezione in ghiaia</b>	
01.09.11.I01	Intervento: Pulizia del manto impermeabilizzante <i>Pulizia dello strato di protezione in ghiaia con raccolta ed asportazione di tutto il fogliame, depositi, detriti e delle scorie di vario tipo compresa la vegetazione ed altri organismi biologici.</i>	ogni 6 mesi
01.09.11.I02	Intervento: Rinnovo manto <i>Rinnovo dello strato di protezione in ghiaia, anche localmente, mediante aggiunta di nuova ghiaia a zavorra.</i>	ogni 15 anni
<b>01.09.12</b>	<b>Strato di protezione in terra vegetale</b>	
01.09.12.I01	Intervento: Pulizia del manto impermeabilizzante <i>Pulizia del manto con raccolta ed asportazione di tutto il fogliame, depositi, detriti e delle scorie di vario tipo compresa la vegetazione ed altri organismi biologici in eccesso non facenti parte dello strato di protezione in terra vegetale.</i>	ogni 6 mesi
01.09.12.I02	Intervento: Rinnovo manto <i>Rinnovo del manto impermeabile posto in aderenza, anche localmente, mediante posa di nuovo terreno vegetale previa rimozione del vecchio strato.</i>	ogni 15 anni
<b>01.09.13</b>	<b>Strato di regolarizzazione</b>	
01.09.13.I01	Intervento: Sostituzione strato di regolarizzazione	quando occorre

Codice	Elementi Manutenibili / Interventi	Frequenza
	<i>Sostituzione dello strato di regolarizzazione nel caso di rifacimento della copertura e degli strati funzionali con materiali idonei (malta cementizia o calcestruzzo armati o non; malte bituminose; paste a base bituminosa o a base di polimeri; fogli bituminati; ecc.).</i>	
<b>01.09.14</b>	<b>Strato di ripartizione dei carichi</b>	
01.09.14.I01	Intervento: Sostituzione strato di ripartizione dei carichi <i>Sostituzione dello strato di ripartizione dei carichi nel caso di rifacimento della copertura e degli strati funzionali.</i>	quando occorre
<b>01.09.15</b>	<b>Strato di separazione e/o scorrimento</b>	
01.09.15.I01	Intervento: Sostituzione strato di separazione e/o scorrimento <i>Sostituzione dello strato di separazione e/o scorrimento nel caso di rifacimento della copertura e degli strati funzionali con materiali idonei (sabbia o ghiaia di grana omogenea da rocce con alta resistenza a compressione; feltro di poliestere tessuto non tessuto (2.50x50 m); foglio di polietilene resistente agli UV; Carta Kraft + sabbia; fogli bitumati; fogli organici sintetici; fogli inorganici sintetici; paste a base bituminosa o a base di polimeri; strato di latte di calce; sostegni per lastre preformate di pavimenti, ecc..).</i>	quando occorre
<b>01.09.16</b>	<b>Strato di tenuta all'aria</b>	
01.09.16.I01	Intervento: Sostituzione strato di tenuta all'aria <i>Sostituzione dello strato di tenuta all'aria nel caso di rifacimento della copertura e degli strati funzionali con materiali idonei (fogli bitumati; fogli sintetici; elementi piani di laterizio; ecc.).</i>	quando occorre
<b>01.09.17</b>	<b>Strato di tenuta con membrane bituminose</b>	
01.09.17.I01	Intervento: Rinnovo impermeabilizzazione <i>Rinnovo del manto impermeabile posto in semiaderenza, anche localmente, mediante inserimento di strati di scorrimento a caldo. Rifacimento completo del manto mediante rimozione del vecchio manto se gravemente danneggiato.</i>	ogni 15 anni
<b>01.09.18</b>	<b>Strato di tenuta con membrane sintetiche</b>	
01.09.18.I01	Intervento: Rinnovo impermeabilizzazione <i>Rinnovo del manto impermeabile posto in semiaderenza, anche localmente, mediante inserimento di strati a secco o mediante colla. Rifacimento completo del manto mediante rimozione del vecchio manto se gravemente danneggiato.</i>	ogni 15 anni
<b>01.09.19</b>	<b>Strato di ventilazione</b>	
01.09.19.I01	Intervento: Disposizione di aeratori <i>Provvedere alla ventilazione mediante la disposizione di aeratori e prese d'aria di copertura proporzionati in base alla superficie della copertura.</i>	quando occorre
<b>01.09.20</b>	<b>Strato drenante</b>	
01.09.20.I01	Intervento: Ripristino strato drenante <i>Ripristino dello strato drenante con integrazione di materiale a base di argilla espansa, ghiaia, ecc. (se situato al di sotto dello strato filtrante) e/o sostituzione con fogli a base di prodotti bituminosi o catramosi rivestiti su una faccia con granuli idoneamente dimensionati e scanalati, pannelli termoisolanti scanalati o di particolare conformazione (se situato al di sotto dell'elemento termoisolante o al di sopra dell'elemento di tenuta integrativo), integrata agli altri strati funzionali della copertura interessati.</i>	quando occorre
<b>01.09.21</b>	<b>Strato filtrante</b>	
01.09.21.I01	Intervento: Sostituzione strato filtrante <i>Sostituzione dello strato filtrante nel caso di rifacimento della copertura e degli strati funzionali interessati con materiali idonei (fogli di non tessuto di prodotti sintetici come il poliestere; geotessile da 100 - 150 g/m<sup>2</sup>; ecc.).</i>	quando occorre
<b>01.09.22</b>	<b>Struttura metallica</b>	
01.09.22.I03	Intervento: Sostituzione strutture metalliche <i>Sostituzione parziale o totale degli elementi di struttura degradati per eccessiva corrosione, deformazione e/o riduzione della sezione. Ripristino degli elementi di copertura.</i>	quando occorre
01.09.22.I01	Intervento: Ripristino protezione <i>Ripristino delle parti in vista della protezione anticorrosiva previa pulizia delle superfici, mediante rimozione della polvere e di altri depositi. Trattamento anticorrosivo sulle parti in vista con applicazione a spruzzo o a pennello di protezione anticorrosione.</i>	ogni 2 anni
01.09.22.I02	Intervento: Ripristino serraggi bulloni e connessioni metalliche	ogni 2 anni



Codice	Elementi Manutenibili / Interventi	Frequenza
	<i>Ripristino e/o sostituzione degli elementi di connessione e verifica del corretto serraggio degli stessi e sostituzioni di quelli mancanti. Riparazione della protezione antiruggine degli elementi metallici mediante rimozione della ruggine ed applicazione di vernici protettive. Riparazione di eventuali corrosioni o fessurazioni mediante saldature in loco con elementi di raccordo.</i>	

## 01.10 - Coperture a tetto rovescio

Codice	Elementi Manutenibili / Interventi	Frequenza
<b>01.10.01</b>	<b>Distanziatori</b>	
01.10.01.I01	Intervento: Sostituzione <i>Sostituzione di eventuali elementi rotti e/o difettosi</i>	ogni 6 mesi
01.10.01.I02	Intervento: Riposizionamento <i>Riposizionamento di eventuali elementi sconnessi secondo le distanze prescritte.</i>	ogni 15 anni
<b>01.10.02</b>	<b>Giardino pensile estensivo</b>	
01.10.02.I02	Intervento: Taglio vegetazione <i>Taglio della vegetazione in eccesso e rimozione di essenze estranee.</i>	ogni 6 mesi
01.10.02.I01	Intervento: Piantumazione essenze <i>Piantumazione di essenze vegetali di varietà analoghe a quelle esistenti.</i>	ogni anno
<b>01.10.03</b>	<b>Giardino pensile intensivo</b>	
01.10.03.I02	Intervento: Taglio vegetazione <i>Taglio della vegetazione in eccesso e rimozione di essenze estranee.</i>	ogni 6 mesi
01.10.03.I01	Intervento: Piantumazione essenze <i>Piantumazione di essenze vegetali di varietà analoghe a quelle esistenti.</i>	ogni anno
<b>01.10.04</b>	<b>Massetto di pendenza</b>	
01.10.04.I01	Intervento: Ripristino strato di pendenza <i>Ripristino dello strato di pendenza fino al raggiungimento del valore necessario per lo smaltimento delle acque meteoriche. Ricostituzione dei materiali necessari alla realizzazione dello strato di pendenza (calcestruzzo cellulare; calcestruzzo alleggerito o non; conglomerato di cemento, argilla espansa, sabbia e acqua; elementi portanti secondari dello strato di ventilazione, ecc.). Rifacimento degli strati funzionali della copertura collegati.</i>	quando occorre
<b>01.10.05</b>	<b>Pavimentazione in masselli autobloccanti</b>	
01.10.05.I01	Intervento: Pulizia del manto impermeabilizzante <i>Pulizia del manto della pavimentazione galleggiante realizzato con quadrotti su sostegni dischiformi mediante raccolta ed asportazione di tutto il fogliame, depositi, detriti e delle scorie di vario tipo compresa la vegetazione ed altri organismi biologici.</i>	ogni 6 mesi
01.10.05.I02	Intervento: Rinnovo manto <i>Rinnovo dello strato di protezione della pavimentazione galleggiante realizzato con quadrotti su sostegni dischiformi anche localmente, mediante sostituzione con elementi analoghi.</i>	ogni 15 anni
<b>01.10.06</b>	<b>Pavimentazione in quadrotti di cemento armati</b>	
01.10.06.I01	Intervento: Pulizia del manto impermeabilizzante <i>Pulizia del manto della pavimentazione galleggiante realizzato con quadrotti su sostegni dischiformi mediante raccolta ed asportazione di tutto il fogliame, depositi, detriti e delle scorie di vario tipo compresa la vegetazione ed altri organismi biologici.</i>	ogni 6 mesi
01.10.06.I02	Intervento: Rinnovo manto <i>Rinnovo dello strato di protezione della pavimentazione galleggiante realizzato con quadrotti su sostegni dischiformi anche localmente, mediante sostituzione con elementi analoghi.</i>	ogni 15 anni
<b>01.10.07</b>	<b>Strato di impermeabilizzazione</b>	
01.10.07.I01	Intervento: Rinnovo impermeabilizzazione <i>Rinnovo del manto impermeabile posto in semiaderenza, anche localmente, mediante inserimento di strati di scorrimento a caldo. Rifacimento completo del manto mediante rimozione del vecchio manto se gravemente danneggiato.</i>	ogni 15 anni
<b>01.10.08</b>	<b>Strato di separazione</b>	
01.10.08.I01	Intervento: Sostituzione strato di separazione	quando occorre

Codice	Elementi Manutenibili / Interventi	Frequenza
	<i>Sostituzione dello strato di separazione nel caso di rifacimento della copertura e degli strati funzionali con materiali idonei (sabbia o ghiaia di grana omogenea da rocce con alta resistenza a compressione; feltro di poliestere tessuto non tessuto (2.50x50 m); foglio di polietilene resistente agli UV; Carta Kraft + sabbia; fogli bitumati; fogli organici sintetici; fogli inorganici sintetici; paste a base bituminosa o a base di polimeri; strato di latte di calce; sostegni per lastre preformate di pavimenti, ecc..).</i>	
<b>01.10.09</b>	<b>Strato di terreno</b>	
01.10.09.I01	Intervento: Pulizia del manto impermeabilizzante <i>Pulizia del manto con raccolta ed asportazione di tutto il fogliame, depositi, detriti e delle scorie di vario tipo compresa la vegetazione ed altri organismi biologici in eccesso non facenti parte dello strato di protezione in terra vegetale.</i>	ogni 6 mesi
01.10.09.I02	Intervento: Rinnovo manto <i>Rinnovo del manto impermeabile posto in aderenza, anche localmente, mediante posa di nuovo terreno vegetale previa rimozione del vecchio strato.</i>	ogni 15 anni
<b>01.10.10</b>	<b>Strato di zavorra</b>	
01.10.10.I01	Intervento: Pulizia del manto impermeabilizzante <i>Pulizia dello strato di protezione in ghiaia con raccolta ed asportazione di tutto il fogliame, depositi, detriti e delle scorie di vario tipo compresa la vegetazione ed altri organismi biologici.</i>	ogni 6 mesi
01.10.10.I02	Intervento: Rinnovo manto <i>Rinnovo dello strato di protezione in ghiaia, anche localmente, mediante aggiunta di nuova ghiaia a zavorra.</i>	ogni 15 anni
<b>01.10.11</b>	<b>Strato drenante</b>	
01.10.11.I01	Intervento: Ripristino strato drenante <i>Ripristino dello strato drenante con integrazione di materiale a base di argilla espansa, ghiaia, ecc. (se situato al di sotto dello strato filtrante) e/o sostituzione con fogli a base di prodotti bituminosi o catramosi rivestiti su una faccia con granuli idoneamente dimensionati e scanalati, pannelli termoisolanti scanalati o di particolare conformazione (se situato al di sotto dell'elemento termoisolante o al di sopra dell'elemento di tenuta integrativo), integrata agli altri strati funzionali della copertura interessati.</i>	quando occorre
01.10.11.I02	Intervento: Pulizia del manto impermeabilizzante <i>Pulizia dello strato di protezione in ghiaia con raccolta ed asportazione di tutto il fogliame, depositi, detriti e delle scorie di vario tipo compresa la vegetazione ed altri organismi biologici.</i>	ogni 6 mesi
01.10.11.I03	Intervento: Rinnovo manto <i>Rinnovo dello strato di protezione in ghiaia, anche localmente, mediante aggiunta di nuova ghiaia a zavorra.</i>	ogni 15 anni
<b>01.10.12</b>	<b>Strato filtrante</b>	
01.10.12.I01	Intervento: Sostituzione strato filtrante <i>Sostituzione dello strato filtrante nel caso di rifacimento della copertura e degli strati funzionali interessati con materiali idonei (fogli di non tessuto di prodotti sintetici come il poliestere; geotessile da 100 - 150 g/m<sup>2</sup>; ecc.).</i>	quando occorre
<b>01.10.13</b>	<b>Strato isolante</b>	
01.10.13.I01	Intervento: Rinnovo strati isolanti <i>Rinnovo degli strati isolanti deteriorati mediante sostituzione localizzata o generale. In tal caso rimozione puntuale degli strati di copertura e ricostituzione dei manti protettivi.</i>	ogni 20 anni

## 01.11 - Giunti per edilizia

Codice	Elementi Manutenibili / Interventi	Frequenza
<b>01.11.01</b>	<b>Coprigiunti</b>	
01.11.01.I02	Intervento: Sostituzione guarnizioni <i>Eseguire la sostituzione delle guarnizioni sigillanti quando usurate.</i>	quando occorre
01.11.01.I01	Intervento: Serraggio <i>Eseguire il serraggio di coprigiunto sul relativo strato portante.</i>	ogni 6 mesi
<b>01.11.02</b>	<b>Supporti tagliafuoco per giunti</b>	
01.11.02.I01	Intervento: Revisione	ogni 6 mesi

Codice	Elementi Manutenibili / Interventi	Frequenza
	<i>Eseguire la revisione dei supporti tagliafuoco registrando tutti i serraggi. Eliminare eventuali fenomeni di corrosione presenti utilizzando spazzole metalliche.</i>	
<b>01.11.03</b>	<b>Finitura superficiale</b>	
01.11.03.I02	Intervento: Sostituzione guarnizioni <i>Eseguire la sostituzione delle guarnizioni sigillanti quando usurate.</i>	quando occorre
01.11.03.I01	Intervento: Serraggio <i>Eseguire il serraggio dello strato di finitura sul relativo strato portante.</i>	ogni 6 mesi

### 01.12 - Pareti interne

Codice	Elementi Manutenibili / Interventi	Frequenza
<b>01.12.01</b>	<b>Lastre di cartongesso</b>	
01.12.01.I01	Intervento: Pulizia <i>Pulizia delle superfici e rimozione di sporczia e macchie mediante ritocchi di pittura e/o ripristino dei rivestimenti.</i>	quando occorre
01.12.01.I02	Intervento: Riparazione <i>Riparazione di eventuali fessurazioni o crepe mediante la chiusura delle stesse con gesso. Riparazione e rifacimento dei rivestimenti.</i>	quando occorre
<b>01.12.02</b>	<b>Pareti divisorie antincendio</b>	
01.12.02.I01	Intervento: Pulizia <i>Pulizia delle superfici e rimozione di sporczia e macchie mediante ritocchi di pittura e/o ripristino dei rivestimenti.</i>	quando occorre
01.12.02.I02	Intervento: Riparazione <i>Riparazione di eventuali fessurazioni o crepe mediante la chiusura delle stesse con materiale idoneo. Riparazione e rifacimento dei rivestimenti.</i>	quando occorre

### 01.13 - Sistemi di isolamento per partizioni verticali

Codice	Elementi Manutenibili / Interventi	Frequenza
<b>01.13.01</b>	<b>Pannelli termoisolanti in polietilene espanso</b>	
01.13.01.I01	Intervento: Correzione acustica <i>Correzione acustica degli ambienti mediante soluzioni idonee e ripristino del confort medesimo.</i>	quando occorre

### 01.14 - Sistemi di isolamento per partizioni orizzontali

Codice	Elementi Manutenibili / Interventi	Frequenza
<b>01.14.01</b>	<b>Pannelli in polistirene espanso sinterizzato</b>	
01.14.01.I01	Intervento: Correzione acustica <i>Correzione acustica degli ambienti, secondo parametri normati, mediante soluzioni idonee per il ripristino del confort acustico.</i>	quando occorre

### 01.15 - Rivestimenti interni

Codice	Elementi Manutenibili / Interventi	Frequenza
<b>01.15.01</b>	<b>Intonaco</b>	
01.15.01.I01	Intervento: Pulizia delle superfici <i>Pulizia delle superfici mediante lavaggio ad acqua e detersivi adatti al tipo di intonaco. Rimozioni di macchie, o depositi superficiali mediante spazzolatura o mezzi meccanici.</i>	quando occorre
01.15.01.I02	Intervento: Sostituzione delle parti più soggette ad usura	quando occorre

Codice	Elementi Manutenibili / Interventi	Frequenza
	<i>Sostituzione delle parti più soggette ad usura o altre forme di degrado mediante l'asportazione delle aree più degradate, pulizia delle parti sottostanti mediante spazzolatura e preparazione della base di sottofondo previo lavaggio. Ripresa dell'area con materiali adeguati e/o comunque simili all'intonaco originario ponendo particolare attenzione a non alterare l'aspetto visivo cromatico delle superfici.</i>	
<b>01.15.02</b>	<b>Rivestimenti e prodotti ceramici</b>	
01.15.02.I01	Intervento: Pulizia delle superfici <i>Pulizia e rimozione dello sporco superficiale mediante lavaggio, ed eventualmente spazzolatura, degli elementi con detergenti adatti al tipo di rivestimento.</i>	quando occorre
01.15.02.I02	Intervento: Pulizia e reintegro giunti <i>Pulizia dei giunti mediante spazzolatura manuale. Reintegro dei giunti degradati mediante nuova listellatura.</i>	quando occorre
01.15.02.I03	Intervento: Sostituzione degli elementi degradati <i>Sostituzione degli elementi usurati, rotti, sollevati o scollati con altri analoghi previa preparazione del sottostante piano di posa. Reintegro dei giunti degradati mediante nuova listellatura. Ripristino delle sigillature deteriorate mediante rimozione delle vecchie e sostituzione con sigillanti idonei.</i>	quando occorre
<b>01.15.03</b>	<b>Tinteggiature e decorazioni</b>	
01.15.03.I01	Intervento: Ritinteggiatura coloritura <i>Ritinteggiature delle superfici con nuove pitture previa carteggiatura e sverniciatura, stuccatura dei paramenti e preparazione del fondo mediante applicazione, se necessario, di prevernici fissanti. Le modalità di ritinteggiatura, i prodotti, le attrezzature variano comunque in funzione delle superfici e dei materiali costituenti.</i>	quando occorre
01.15.03.I02	Intervento: Sostituzione degli elementi decorativi degradati <i>Sostituzione degli elementi decorativi usurati o rotti con altri analoghi o se non possibile riparazione dei medesimi con tecniche appropriate tali da non alterare gli aspetti geometrici-cromatici delle superfici di facciata. Sostituzione e verifica dei relativi ancoraggi.</i>	quando occorre

## 01.16 - Infissi interni

Codice	Elementi Manutenibili / Interventi	Frequenza
<b>01.16.01</b>	<b>Porte</b>	
01.16.01.I02	Intervento: Pulizia ante <i>Pulizia delle ante con prodotti detergenti non aggressivi idonei al tipo di materiale.</i>	quando occorre
01.16.01.I04	Intervento: Pulizia organi di movimentazione <i>Pulizia degli organi di movimentazione tramite detergenti comuni.</i>	quando occorre
01.16.01.I06	Intervento: Pulizia vetri <i>Pulizia e rimozione dello sporco e dei depositi superficiali con detergenti idonei.</i>	quando occorre
01.16.01.I01	Intervento: Lubrificazione serrature, cerniere <i>Lubrificazione ed ingrassaggio delle serrature e cerniere con prodotti siliconici, verifica del corretto funzionamento.</i>	ogni 6 mesi
01.16.01.I03	Intervento: Pulizia delle guide di scorrimento <i>Pulizia dei residui organici che possono compromettere la funzionalità delle guide di scorrimento.</i>	ogni 6 mesi
01.16.01.I05	Intervento: Pulizia telai <i>Pulizia del telaio con prodotti detergenti non aggressivi idonei al tipo di materiale.</i>	ogni 6 mesi
01.16.01.I07	Intervento: Registrazione maniglia <i>Registrazione e lubrificazione della maniglia, delle viti e degli accessori di manovra apertura-chiusura.</i>	ogni 6 mesi
01.16.01.I08	Intervento: Regolazione controtelai <i>Regolazione del fissaggio dei controtelai alle pareti.</i>	ogni 12 mesi
01.16.01.I10	Intervento: Regolazione telai <i>Regolazione del fissaggio dei telai ai controtelai.</i>	ogni 12 mesi
01.16.01.I09	Intervento: Ripristino protezione verniciatura parti in legno	ogni 2 anni

Codice	Elementi Manutenibili / Interventi	Frequenza
	<i>Ripristino della protezione di verniciatura previa asportazione del vecchio strato per mezzo di carte abrasive leggere ed otturazione con stucco per legno di eventuali fessurazioni. Applicazione di uno strato impregnante e rinnovo, a pennello, dello strato protettivo con l'impiego di prodotti idonei al tipo di legno.</i>	
<b>01.16.02</b>	<b>Porte antipanico</b>	
01.16.02.I02	Intervento: Pulizia ante <i>Pulizia delle ante con prodotti detergenti non aggressivi idonei al tipo di materiale.</i>	quando occorre
01.16.02.I03	Intervento: Pulizia organi di movimentazione <i>Pulizia degli organi di movimentazione tramite detergenti comuni.</i>	quando occorre
01.16.02.I05	Intervento: Pulizia vetri <i>Pulizia e rimozione dello sporco e dei depositi superficiali con detergenti idonei.</i>	quando occorre
01.16.02.I09	Intervento: Rimozione ostacoli spazi <i>Rimozione di eventuali ostacoli in prossimità degli spazi interessati dalle porte antipanico o in prossimità di esse.</i>	quando occorre
01.16.02.I01	Intervento: Lubrificazione serrature, cerniere <i>Lubrificazione ed ingrassaggio delle serrature e cerniere con prodotti siliconici, verifica del corretto funzionamento.</i>	ogni 6 mesi
01.16.02.I04	Intervento: Pulizia telai <i>Pulizia del telaio con prodotti detergenti non aggressivi idonei al tipo di materiale.</i>	ogni 6 mesi
01.16.02.I06	Intervento: Registrazione maniglione <i>Registrazione maniglione antipanico e lubrificazione degli accessori di manovra apertura-chiusura.</i>	ogni 6 mesi
01.16.02.I10	Intervento: Verifica funzionamento <i>Verifica del corretto funzionamento di apertura-chiusura mediante prova manuale.</i>	ogni 6 mesi
01.16.02.I07	Intervento: Regolazione controtelai <i>Regolazione del fissaggio dei controtelai alle pareti.</i>	ogni 12 mesi
01.16.02.I08	Intervento: Regolazione telai <i>Regolazione del fissaggio dei telai ai controtelai.</i>	ogni 12 mesi
<b>01.16.03</b>	<b>Porte in alluminio</b>	
01.16.03.I02	Intervento: Pulizia ante <i>Pulizia delle ante con prodotti detergenti non aggressivi idonei al tipo di materiale.</i>	quando occorre
01.16.03.I04	Intervento: Pulizia organi di movimentazione <i>Pulizia degli organi di movimentazione tramite detergenti comuni.</i>	quando occorre
01.16.03.I06	Intervento: Pulizia vetri <i>Pulizia e rimozione dello sporco e dei depositi superficiali con detergenti idonei.</i>	quando occorre
01.16.03.I01	Intervento: Lubrificazione serrature, cerniere <i>Lubrificazione ed ingrassaggio delle serrature e cerniere con prodotti siliconici, verifica del corretto funzionamento.</i>	ogni 6 mesi
01.16.03.I03	Intervento: Pulizia delle guide di scorrimento <i>Pulizia dei residui organici che possono compromettere la funzionalità delle guide di scorrimento.</i>	ogni 6 mesi
01.16.03.I05	Intervento: Pulizia telai <i>Pulizia del telaio con prodotti detergenti non aggressivi idonei al tipo di materiale.</i>	ogni 6 mesi
01.16.03.I07	Intervento: Registrazione maniglia <i>Registrazione e lubrificazione della maniglia, delle viti e degli accessori di manovra apertura-chiusura.</i>	ogni 6 mesi
01.16.03.I08	Intervento: Regolazione controtelai <i>Regolazione del fissaggio dei controtelai alle pareti.</i>	ogni 12 mesi
01.16.03.I10	Intervento: Regolazione telai <i>Regolazione del fissaggio dei telai ai controtelai.</i>	ogni 12 mesi
01.16.03.I09	Intervento: Ripristino protezione verniciatura parti in legno	ogni 2 anni

Codice	Elementi Manutenibili / Interventi	Frequenza
	<i>Ripristino della protezione di verniciatura previa asportazione del vecchio strato per mezzo di carte abrasive leggere ed otturazione con stucco per legno di eventuali fessurazioni. Applicazione di uno strato impregnante e rinnovo, a pennello, dello strato protettivo con l'impiego di prodotti idonei al tipo di legno.</i>	
<b>01.16.04</b>	<b>Porte in laminato</b>	
01.16.04.I02	Intervento: Pulizia ante <i>Pulizia delle ante con prodotti detergenti non aggressivi idonei al tipo di materiale.</i>	quando occorre
01.16.04.I04	Intervento: Pulizia organi di movimentazione <i>Pulizia degli organi di movimentazione tramite detergenti comuni.</i>	quando occorre
01.16.04.I06	Intervento: Pulizia vetri <i>Pulizia e rimozione dello sporco e dei depositi superficiali con detergenti idonei.</i>	quando occorre
01.16.04.I01	Intervento: Lubrificazione serrature, cerniere <i>Lubrificazione ed ingrassaggio delle serrature e cerniere con prodotti siliconici, verifica del corretto funzionamento.</i>	ogni 6 mesi
01.16.04.I03	Intervento: Pulizia delle guide di scorrimento <i>Pulizia dei residui organici che possono compromettere la funzionalità delle guide di scorrimento.</i>	ogni 6 mesi
01.16.04.I05	Intervento: Pulizia telai <i>Pulizia del telaio con prodotti detergenti non aggressivi idonei al tipo di materiale.</i>	ogni 6 mesi
01.16.04.I07	Intervento: Registrazione maniglia <i>Registrazione e lubrificazione della maniglia, delle viti e degli accessori di manovra apertura-chiusura.</i>	ogni 6 mesi
01.16.04.I08	Intervento: Regolazione controtelai <i>Regolazione del fissaggio dei controtelai alle pareti.</i>	ogni 12 mesi
01.16.04.I10	Intervento: Regolazione telai <i>Regolazione del fissaggio dei telai ai controtelai.</i>	ogni 12 mesi
01.16.04.I09	Intervento: Ripristino protezione verniciatura parti in legno <i>Ripristino della protezione di verniciatura previa asportazione del vecchio strato per mezzo di carte abrasive leggere ed otturazione con stucco per legno di eventuali fessurazioni. Applicazione di uno strato impregnante e rinnovo, a pennello, dello strato protettivo con l'impiego di prodotti idonei al tipo di legno.</i>	ogni 2 anni
<b>01.16.05</b>	<b>Porte tagliafuoco</b>	
01.16.05.I02	Intervento: Pulizia ante <i>Pulizia delle ante con prodotti detergenti non aggressivi idonei al tipo di materiale.</i>	quando occorre
01.16.05.I03	Intervento: Pulizia organi di movimentazione <i>Pulizia degli organi di movimentazione tramite detergenti comuni.</i>	quando occorre
01.16.05.I05	Intervento: Pulizia vetri <i>Pulizia e rimozione dello sporco e dei depositi superficiali con detergenti idonei.</i>	quando occorre
01.16.05.I01	Intervento: Lubrificazione serrature, cerniere <i>Lubrificazione ed ingrassaggio delle serrature e cerniere con prodotti siliconici, verifica del corretto funzionamento.</i>	ogni 6 mesi
01.16.05.I04	Intervento: Pulizia telai <i>Pulizia del telaio con prodotti detergenti non aggressivi idonei al tipo di materiale.</i>	ogni 6 mesi
01.16.05.I06	Intervento: Registrazione maniglione <i>Registrazione maniglione antipanico e lubrificazione degli accessori di manovra apertura-chiusura.</i>	ogni 6 mesi
01.16.05.I10	Intervento: Verifica funzionamento <i>Verifica del corretto funzionamento di apertura-chiusura mediante prova manuale.</i>	ogni 6 mesi
01.16.05.I07	Intervento: Regolazione controtelai <i>Regolazione del fissaggio dei controtelai alle pareti.</i>	ogni 12 mesi
01.16.05.I08	Intervento: Regolazione telai <i>Regolazione del fissaggio dei telai ai controtelai.</i>	ogni 12 mesi

Codice	Elementi Manutenibili / Interventi	Frequenza
01.16.05.I09	Intervento: Rimozione ostacoli <i>Rimozione di eventuali ostacoli in prossimità degli spazi interessati dalle porte antipanico o in prossimità di esse.</i>	ogni 2 anni

### 01.17 - Controsoffitti

Codice	Elementi Manutenibili / Interventi	Frequenza
<b>01.17.01</b>	<b>Controsoffitti in cartongesso</b>	
01.17.01.I01	Intervento: Pulizia <i>Pulizia delle superfici mediante prodotti idonei al tipo di materiale.</i>	quando occorre
01.17.01.I03	Intervento: Sostituzione elementi <i>Sostituzione degli elementi degradati, rotti e/o mancanti con elementi analoghi.</i>	quando occorre
01.17.01.I02	Intervento: Regolazione planarità <i>Verifica dello stato di complanarità degli elementi dei controsoffitti attraverso la registrazione dei pendini e delle molle di regolazione.</i>	ogni 3 anni
<b>01.17.02</b>	<b>Controsoffitti in fibra minerale</b>	
01.17.02.I01	Intervento: Pulizia <i>Pulizia delle superfici mediante prodotti idonei al tipo di materiale.</i>	quando occorre
01.17.02.I03	Intervento: Sostituzione elementi <i>Sostituzione degli elementi degradati, rotti e/o mancanti con elementi analoghi.</i>	quando occorre
01.17.02.I02	Intervento: Regolazione planarità <i>Verifica dello stato di complanarità degli elementi dei controsoffitti attraverso la registrazione dei pendini e delle molle di regolazione.</i>	ogni 3 anni

### 01.18 - Pavimentazioni esterne

Codice	Elementi Manutenibili / Interventi	Frequenza
<b>01.18.01</b>	<b>Rivestimenti in gres porcellanato</b>	
01.18.01.I01	Intervento: Pulizia delle superfici <i>Pulizia e rimozione dello sporco superficiale mediante lavaggio, ed eventualmente spazzolatura, degli elementi con detergenti adatti al tipo di rivestimento.</i>	quando occorre
01.18.01.I02	Intervento: Pulizia e reintegro giunti <i>Pulizia dei giunti mediante spazzolatura manuale. Reintegro dei giunti degradati mediante nuova listellatura.</i>	quando occorre
01.18.01.I03	Intervento: Sostituzione degli elementi degradati <i>Sostituzione degli elementi usurati, rotti, sollevati o scollati con altri analoghi previa preparazione del sottostante piano di posa. Reintegro dei giunti degradati mediante nuova listellatura.</i>	quando occorre

### 01.19 - Pavimentazioni interne

Codice	Elementi Manutenibili / Interventi	Frequenza
<b>01.19.01</b>	<b>Battiscopa</b>	
01.19.01.I01	Intervento: Pulizia delle superfici <i>Pulizia e rimozione dello sporco superficiale mediante lavaggio, ed eventualmente spazzolatura, degli elementi con detergenti adatti al tipo di rivestimento.</i>	quando occorre
01.19.01.I02	Intervento: Sostituzione degli elementi degradati <i>Sostituzione degli elementi usurati, rotti, sollevati o scollati con altri analoghi previa preparazione del sottostante piano di posa. Ripristino delle sigillature deteriorate mediante rimozione delle vecchie e sostituzione con sigillanti idonei.</i>	quando occorre
<b>01.19.02</b>	<b>Giunti di dilatazione e coprigiunti</b>	
01.19.02.I02	Intervento: Sostituzione guarnizioni	quando occorre

Codice	Elementi Manutenibili / Interventi	Frequenza
	<i>Eseguire la sostituzione delle guarnizioni sigillanti quando usurate.</i>	
01.19.02.I01	Intervento: Serraggio <i>Eseguire il serraggio dello strato di finitura sul relativo strato portante.</i>	ogni 6 mesi
<b>01.19.03</b>	<b>Pavimenti vinilici</b>	
01.19.03.I01	Intervento: Pulizia delle superfici <i>Pulizia delle parti superficiali, rimozione di macchie, depositi e sporco mediante spazzolatura e lavaggio con acqua e soluzioni delicate adatte al tipo di rivestimento.</i>	quando occorre
01.19.03.I02	Intervento: Sostituzione degli elementi degradati <i>Sostituzione degli elementi usurati o rotti con altri analoghi previa rimozione delle parti deteriorate e relativa preparazione del fondo.</i>	quando occorre
<b>01.19.04</b>	<b>Rivestimenti in gres porcellanato</b>	
01.19.04.I01	Intervento: Pulizia delle superfici <i>Pulizia e rimozione dello sporco superficiale mediante lavaggio, ed eventualmente spazzolatura, degli elementi con detergenti adatti al tipo di rivestimento.</i>	quando occorre
01.19.04.I02	Intervento: Pulizia e reintegro giunti <i>Pulizia dei giunti mediante spazzolatura manuale. Reintegro dei giunti degradati mediante nuova listellatura.</i>	quando occorre
01.19.04.I03	Intervento: Sostituzione degli elementi degradati <i>Sostituzione degli elementi usurati, rotti, sollevati o scollati con altri analoghi previa preparazione del sottostante piano di posa. Reintegro dei giunti degradati mediante nuova listellatura.</i>	quando occorre

## 01.20 - Parapetti

Codice	Elementi Manutenibili / Interventi	Frequenza
<b>01.20.01</b>	<b>Accessori per Balaustre</b>	
01.20.01.I01	Intervento: Pulizia <i>Provvedere alle operazioni di pulizia periodica con la rimozione di polveri, macchie, ecc., utilizzando prodotti idonei a secondo del tipo di superficie.</i>	ogni settimana
01.20.01.I02	Intervento: Ripristino punti aggancio <i>Ripristino della stabilità nei punti di aggancio a parete o ad altri elementi se necessario.</i>	ogni 6 mesi
<b>01.20.02</b>	<b>Balaustre con tamponamento pannello perforato</b>	
01.20.02.I01	Intervento: Sistemazione generale <i>Rifacimento degli strati di protezione con materiali idonei ai tipi di superfici previa rimozione di eventuale formazione di corrosione localizzata. Ripristino della stabilità nei punti di aggancio a parete o ad altri elementi. Ripristino delle altezze d'uso e di sicurezza. Sostituzione di eventuali parti mancanti o deformate.</i>	quando occorre

## 01.21 - Ascensori e montacarichi

Codice	Elementi Manutenibili / Interventi	Frequenza
<b>01.21.01</b>	<b>Ascensore panoramico</b>	
01.21.01.I01	Intervento: Lubrificazione meccanismi di leveraggio <i>Effettuare una lubrificazione delle serrature, dei sistemi di bloccaggio e leveraggio delle porte, degli interruttori di fine corsa e di piano.</i>	ogni mese
01.21.01.I02	Intervento: Pulizia pavimento e pareti della cabina <i>Effettuare una pulizia del pavimento, delle pareti vetrate e degli specchi se presenti utilizzando idonei prodotti.</i>	ogni mese
<b>01.21.02</b>	<b>Ammortizzatori della cabina</b>	
01.21.02.I01	Intervento: Sostituzione <i>Sostituire gli ammortizzatori quando scarichi e non più rispondenti alla normativa.</i>	quando occorre
<b>01.21.03</b>	<b>Argano per elevatore</b>	
01.21.03.I08	Intervento: Sostituzione ganasce	a guasto



Codice	Elementi Manutenibili / Interventi	Frequenza
	<i>Sostituire le ganasce quando l'efficacia della frenatura risulta insufficiente a causa dell'usura del materiale frenante.</i>	
01.21.03.I03	Intervento: Regolazione freno elettromagnete <i>Eseguire la regolazione del freno elettromagnete sulla base del controllo periodico dell'usura delle parti frenanti (dopo le prime 100 ore di funzionamento e successivamente ogni 1.000 ore di funzionamento effettivo o almeno ogni 4 mesi).</i>	ogni 4 mesi
01.21.03.I02	Intervento: Lubrificazione bronzine <i>Verificare il livello olio bronzine albero motore ogni 2.000 ore di funzionamento effettivo o almeno una volta l'anno.</i>	ogni anno
01.21.03.I09	Intervento: Verifica gioco vite/corona <i>Eseguire la verifica del gioco vite/corona ogni 3000 ore di funzionamento effettivo o comunque almeno una volta all'anno.</i>	ogni anno
01.21.03.I01	Intervento: Cambio olio <i>Effettuare il primo cambio dopo 400 ore di funzionamento. I successivi cambi dopo 1000 ore di funzionamento effettivo, oppure ogni 18 mesi circa, se si utilizza olio minerale.</i>	ogni 18 mesi
01.21.03.I07	Intervento: Verifica gioco cuscinetto reggispinta <i>Verificare il gioco cuscinetto reggispinta ogni 4.000 ore di funzionamento effettivo o almeno ogni due anni.</i>	ogni 2 anni
01.21.03.I05	Intervento: Sostituzione cuscinetto <i>Sostituire il cuscinetto dopo 12.000 ore di esercizio effettivo o almeno dopo 8 anni.</i>	ogni 8 anni
01.21.03.I06	Intervento: Sostituzione cuscinetto albero lento <i>Sostituire il cuscinetto dell'albero lento dopo 26.000 ore di funzionamento effettivo o al massimo dopo 8 anni.</i>	ogni 8 anni
01.21.03.I04	Intervento: Revisione generale <i>Eseguire una revisione generale dopo 20.000 ore di esercizio effettivo o al massimo dopo 10 anni.</i>	ogni 10 anni
<b>01.21.04</b>	<b>Armadi</b>	
01.21.04.I01	Intervento: Sistemazione sportelli <i>Eseguire la sistemazione degli sportelli e delle serrature.</i>	a guasto
<b>01.21.05</b>	<b>Attuatore idraulico</b>	
01.21.05.I01	Intervento: Sostituzione attuatore <i>Sostituire l'attuatore quando danneggiato e/o usurato.</i>	a guasto
<b>01.21.06</b>	<b>Cabina</b>	
01.21.06.I03	Intervento: Sostituzione elementi della cabina <i>Sostituire i tappetini, i pavimenti e i rivestimenti quando necessario.</i>	quando occorre
01.21.06.I01	Intervento: Lubrificazione meccanismi di leveraggio <i>Effettuare una lubrificazione delle serrature, dei sistemi di bloccaggio e leveraggio delle porte, degli interruttori di fine corsa e di piano.</i>	ogni mese
01.21.06.I02	Intervento: Pulizia pavimento e pareti della cabina <i>Effettuare una pulizia del pavimento, delle pareti, degli specchi se presenti utilizzando idonei prodotti.</i>	ogni mese
<b>01.21.07</b>	<b>Centralina idraulica per ascensori e montacarichi</b>	
01.21.07.I01	Intervento: Integrazione olio <i>Integrare l'olio del sistema quando necessario.</i>	quando occorre
<b>01.21.08</b>	<b>Contrappeso</b>	
01.21.08.I03	Intervento: Sostituzione delle funi <i>Sostituire le funi quando i fili rotti che le costituiscono hanno raggiunto una sezione valutabile nel 10% della sezione metallica totale della fune.</i>	quando occorre

Codice	Elementi Manutenibili / Interventi	Frequenza
01.21.08.I01	Intervento: Eguagliamento funi e catene <i>Eseguire l'eguagliamento delle funi e delle catene.</i>	ogni mese
01.21.08.I02	Intervento: Lubrificazione <i>Effettuare una lubrificazione delle pulegge e/o dei pignoni.</i>	ogni 2 mesi
<b>01.21.09</b>	<b>Dispositivo ausiliario di livellazione</b>	
01.21.09.I01	Intervento: Sostituzione <i>Sostituire il dispositivo quando danneggiato e/o per adeguamento a disposizioni normative.</i>	quando occorre
<b>01.21.10</b>	<b>Elevatore idraulico per interni ed esterni</b>	
01.21.10.I02	Intervento: Sostituzione fotocellule <i>Sostituire le fotocellule quando necessario.</i>	quando occorre
01.21.10.I01	Intervento: Lubrificazione <i>Lubrificazione del paracadute e del limitatore di velocità.</i>	ogni mese
<b>01.21.11</b>	<b>Fotocellule</b>	
01.21.11.I01	Intervento: Registrazione <i>Eseguire la registrazione e la taratura delle fotocellule.</i>	quando occorre
<b>01.21.12</b>	<b>Funi</b>	
01.21.12.I02	Intervento: Sostituzione delle funi <i>Sostituire le funi quando i fili rotti che le costituiscono hanno raggiunto una sezione valutabile nel 10% della sezione metallica totale della fune.</i>	quando occorre
01.21.12.I01	Intervento: Eguagliamento funi e catene <i>Eseguire l'eguagliamento delle funi e delle catene.</i>	ogni mese
<b>01.21.13</b>	<b>Guide cabina</b>	
01.21.13.I01	Intervento: Lubrificazione <i>Eseguire una lubrificazione con prodotti specifici delle guide di scorrimento della cabina.</i>	ogni 3 mesi
<b>01.21.14</b>	<b>Interruttore di extracorsa</b>	
01.21.14.I02	Intervento: Sostituzione <i>Sostituire gli interruttori di extracorsa non più funzionanti.</i>	quando occorre
01.21.14.I01	Intervento: Pulizia generale <i>Pulizia generale degli interruttori di manovra, dei sezionatori di messa a terra, delle lame e delle pinze dei sezionatori di linea.</i>	ogni 3 mesi
<b>01.21.15</b>	<b>Limitatore di velocità</b>	
01.21.15.I02	Intervento: Sostituzione della fune <i>Sostituire la fune metallica del limitatore quando, dei fili che la compongono, se ne presentano rotti una percentuale valutabile intorno al 10% della sezione totale della fune metallica stessa.</i>	quando occorre
01.21.15.I01	Intervento: Eguagliamento fune <i>Eseguire l'eguagliamento della fune del limitatore.</i>	ogni mese
<b>01.21.16</b>	<b>Macchinari elettromeccanici</b>	
01.21.16.I02	Intervento: Sostituzione <i>Sostituire quando usurate le apparecchiature elettromeccaniche.</i>	quando occorre
01.21.16.I01	Intervento: Lubrificazione <i>Effettuare una lubrificazione del paracadute e del limitatore di velocità.</i>	ogni mese
<b>01.21.17</b>	<b>Macchinari oleodinamici</b>	
01.21.17.I01	Intervento: Lubrificazione <i>Lubrificazione del paracadute e del limitatore di velocità.</i>	ogni mese
<b>01.21.18</b>	<b>Pistone a trazione diretta</b>	
01.21.18.I01	Intervento: Verniciatura <i>Eseguire una verniciatura delle parti esterne dei pistoni per prevenire fenomeni di corrosione.</i>	quando occorre
<b>01.21.19</b>	<b>Porte di piano</b>	

Codice	Elementi Manutenibili / Interventi	Frequenza
01.21.19.I02	Intervento: Pulizia ante <i>Pulizia delle ante con prodotti detergenti non aggressivi idonei al tipo di materiale.</i>	quando occorre
01.21.19.I03	Intervento: Pulizia vetri <i>Pulizia e rimozione dello sporco e dei depositi superficiali con detergenti idonei.</i>	quando occorre
01.21.19.I01	Intervento: Lubrificazione serrature, cerniere <i>Lubrificazione ed ingrassaggio delle serrature e cerniere con prodotti siliconici, verifica del corretto funzionamento.</i>	ogni 6 mesi
<b>01.21.20</b>	<b>Pulsantiera</b>	
01.21.20.I01	Intervento: Pulizia <i>Effettuare la pulizia delle pulsantiere per eliminare polvere, accumuli vari.</i>	ogni 2 mesi
01.21.20.I02	Intervento: Serraggio <i>Effettuare il serraggio dei dispositivi di tenuta delle pulsantiere.</i>	ogni 2 mesi
<b>01.21.21</b>	<b>Quadro di manovra</b>	
01.21.21.I01	Intervento: Lubrificazione ingranaggi e contatti <i>Lubrificare con vaselina pura i contatti, le pinze e le lame dei sezionatori di linea, gli interruttori di manovra, i sezionatori di messa a terra. Lubrificare con olio grafitato tutti gli ingranaggi e gli apparecchi di manovra.</i>	ogni 6 mesi
01.21.21.I02	Intervento: Pulizia generale <i>Pulizia generale degli interruttori di manovra, dei sezionatori di messa a terra, delle lame e delle pinze dei sezionatori di linea.</i>	ogni 6 mesi
<b>01.21.22</b>	<b>Scheda elettronica per centralina</b>	
01.21.22.I01	Intervento: Sostituzione scheda <i>Sostituire la scheda quando danneggiata e/o usurata.</i>	a guasto
01.21.22.I02	Intervento: Taratura scheda <i>Eseguire una registrazione e taratura dei parametri di funzionamento della scheda.</i>	ogni 6 mesi
<b>01.21.23</b>	<b>Sistema di arresto morbido</b>	
01.21.23.I01	Intervento: Registrazione e taratura <i>Eseguire la registrazione e la taratura del sistema di arresto morbido quando necessario.</i>	quando occorre
01.21.23.I02	Intervento: Sostituzione <i>Eseguire la sostituzione del sistema di arresto morbido quando necessario.</i>	a guasto
<b>01.21.24</b>	<b>Vani corsa</b>	
01.21.24.I01	Intervento: Lubrificazione <i>Effettuare una lubrificazione di tutti gli organi di scorrimento (guide, pattini ecc.).</i>	ogni 6 mesi

## 01.22 - Impianto elettrico

Codice	Elementi Manutenibili / Interventi	Frequenza
<b>01.22.01</b>	<b>Alternatore</b>	
01.22.01.I01	Intervento: Sostituzione <i>Eseguire la sostituzione dell'alternatore quando necessario.</i>	quando occorre
<b>01.22.02</b>	<b>Barre in rame</b>	
01.22.02.I02	Intervento: Sostituzione <i>Eseguire la sostituzione delle barre quando necessario.</i>	quando occorre
01.22.02.I01	Intervento: Ripristino serraggi <i>Eseguire il ripristino dei collegamenti barre/moduli quando si verificano malfunzionamenti.</i>	a guasto
<b>01.22.03</b>	<b>Canalizzazioni in PVC</b>	
01.22.03.I01	Intervento: Ripristino elementi <i>Riposizionare gli elementi in caso di sconnessioni.</i>	quando occorre

Codice	Elementi Manutenibili / Interventi	Frequenza
01.22.03.I02	Intervento: Ripristino grado di protezione <i>Ripristinare il previsto grado di protezione che non deve mai essere inferiore a quello previsto dalla normativa vigente.</i>	quando occorre
<b>01.22.04</b>	<b>Contattore</b>	
01.22.04.I01	Intervento: Pulizia <i>Eseguire la pulizia delle superfici rettificate dell'elettromagnete utilizzando benzina o tricloretilene.</i>	quando occorre
01.22.04.I03	Intervento: Sostituzione bobina <i>Effettuare la sostituzione della bobina quando necessario con altra dello stesso tipo.</i>	a guasto
01.22.04.I02	Intervento: Serraggio cavi <i>Effettuare il serraggio di tutti i cavi in entrata e in uscita dal contattore.</i>	ogni 6 mesi
<b>01.22.05</b>	<b>Disgiuntore di rete</b>	
01.22.05.I01	Intervento: Sostituzioni <i>Sostituire, quando usurati o non più rispondenti alle norme, i disgiuntori</i>	quando occorre
<b>01.22.06</b>	<b>Dispositivi di controllo della luce (dimmer)</b>	
01.22.06.I01	Intervento: Sostituzione <i>Sostituire i dimmer quando necessario.</i>	quando occorre
<b>01.22.07</b>	<b>Fusibili</b>	
01.22.07.I02	Intervento: Sostituzione dei fusibili <i>Eseguire la sostituzione dei fusibili quando usurati.</i>	quando occorre
01.22.07.I01	Intervento: Pulizia <i>Eseguire la pulizia delle connessioni dei fusibili sui porta fusibili eliminando polvere, umidità e depositi vari.</i>	ogni 6 mesi
<b>01.22.08</b>	<b>Gruppi di continuità</b>	
01.22.08.I01	Intervento: Ricarica batteria <i>Ricarica del livello del liquido dell'elettrolita, quando necessario, nelle batterie del gruppo di continuità.</i>	quando occorre
<b>01.22.09</b>	<b>Interruttori</b>	
01.22.09.I01	Intervento: Sostituzioni <i>Sostituire, quando usurate o non più rispondenti alle norme, parti degli interruttori quali placchette, coperchi, telai porta frutti, apparecchi di protezione e di comando.</i>	quando occorre
<b>01.22.10</b>	<b>Motori</b>	
01.22.10.I01	Intervento: Revisione <i>Eseguire lo smontaggio completo del motore per eseguirne la revisione.</i>	quando occorre
01.22.10.I02	Intervento: Serraggio bulloni <i>Eseguire il serraggio di tutti i bulloni per evitare giochi e malfunzionamenti.</i>	ogni 6 mesi
<b>01.22.11</b>	<b>Pettini di collegamento in rame</b>	
01.22.11.I02	Intervento: Sostituzione <i>Eseguire la sostituzione dei pettini quando necessario.</i>	quando occorre
01.22.11.I01	Intervento: Ripristino serraggi <i>Eseguire il ripristino dei collegamenti pettini/moduli quando si verificano malfunzionamenti.</i>	a guasto
<b>01.22.12</b>	<b>Presa interbloccata</b>	
01.22.12.I01	Intervento: Sostituzioni <i>Sostituire, quando usurate o non più rispondenti alle norme, parti di prese e spine quali placchette, coperchi, telai porta frutti, apparecchi di protezione e di comando.</i>	quando occorre
<b>01.22.13</b>	<b>Prese e spine</b>	
01.22.13.I01	Intervento: Sostituzioni <i>Sostituire, quando usurate o non più rispondenti alle norme, parti di prese e spine quali placchette, coperchi, telai porta frutti, apparecchi di protezione e di comando.</i>	quando occorre
<b>01.22.14</b>	<b>Quadri di bassa tensione</b>	

Codice	Elementi Manutenibili / Interventi	Frequenza
01.22.14.I03	Intervento: Sostituzione centralina rifasamento <i>Eseguire la sostituzione della centralina elettronica di rifasamento con altra dello stesso tipo.</i>	quando occorre
01.22.14.I01	Intervento: Pulizia generale <i>Pulizia generale utilizzando aria secca a bassa pressione.</i>	ogni 6 mesi
01.22.14.I02	Intervento: Serraggio <i>Eseguire il serraggio di tutti i bulloni, dei morsetti e degli interruttori.</i>	ogni anno
01.22.14.I04	Intervento: Sostituzione quadro <i>Eseguire la sostituzione del quadro quando usurato o per un adeguamento alla normativa.</i>	ogni 20 anni
<b>01.22.15</b>	<b>Quadri di media tensione</b>	
01.22.15.I04	Intervento: Sostituzione fusibili <i>Eseguire la sostituzione dei fusibili con altri dello stesso tipo.</i>	quando occorre
01.22.15.I01	Intervento: Lubrificazione ingranaggi e contatti <i>Lubrificare utilizzando vaselina pura i contatti, le pinze e le lame dei sezionatori di linea, gli interruttori di manovra, i sezionatori di messa a terra. Lubrificare con olio grafitato tutti gli ingranaggi e gli apparecchi di manovra.</i>	ogni anno
01.22.15.I02	Intervento: Pulizia generale <i>Pulizia generale degli interruttori di manovra, dei sezionatori di messa a terra, delle lame e delle pinze dei sezionatori di linea.</i>	ogni anno
01.22.15.I03	Intervento: Serraggio <i>Eseguire il serraggio di tutti i bulloni, dei morsetti e degli interruttori.</i>	ogni anno
01.22.15.I05	Intervento: Sostituzione quadro <i>Eseguire la sostituzione del quadro quando usurato o per un adeguamento alla normativa.</i>	ogni 20 anni
<b>01.22.16</b>	<b>Relè a sonde</b>	
01.22.16.I02	Intervento: Sostituzione <i>Eseguire la sostituzione dei relè deteriorati quando necessario con altri dello stesso tipo e numero.</i>	quando occorre
01.22.16.I03	Intervento: Taratura sonda <i>Eseguire la taratura della sonda del relè.</i>	quando occorre
01.22.16.I01	Intervento: Serraggio fili <i>Eseguire il serraggio di tutti i fili in entrata ed in uscita dal relè.</i>	ogni 6 mesi
<b>01.22.17</b>	<b>Relè termici</b>	
01.22.17.I02	Intervento: Sostituzione <i>Eseguire la sostituzione dei relè deteriorati quando necessario.</i>	quando occorre
01.22.17.I01	Intervento: Serraggio fili <i>Eseguire il serraggio di tutti i fili in entrata ed in uscita dal relè.</i>	ogni 6 mesi
<b>01.22.18</b>	<b>Sezionatore</b>	
01.22.18.I01	Intervento: Sostituzioni <i>Sostituire, quando usurate o non più rispondenti alle norme, le parti dei sezionatori quali placchette, coperchi, telai porta frutti, apparecchi di protezione e di comando.</i>	quando occorre
<b>01.22.19</b>	<b>Sistemi di cablaggio</b>	
01.22.19.I02	Intervento: Serraggio connessione <i>Effettuare il serraggio di tutte le connessioni.</i>	quando occorre
01.22.19.I01	Intervento: Rifacimento cablaggio <i>Eseguire il rifacimento totale del cablaggio quando necessario (per adeguamento normativo, o per adeguamento alla classe superiore).</i>	ogni 15 anni
<b>01.22.20</b>	<b>Trasformatori a secco</b>	
01.22.20.I02	Intervento: Serraggio bulloni <i>Eseguire il serraggio di tutti i bulloni.</i>	quando occorre
01.22.20.I04	Intervento: Verniciatura	quando occorre

Codice	Elementi Manutenibili / Interventi	Frequenza
	<i>Eseguire la pitturazione delle superfici del trasformatore.</i>	
01.22.20.I01	Intervento: Pulizia <i>Eseguire la pulizia delle macchine e dei cavi in arrivo e in partenza.</i>	ogni anno
01.22.20.I03	Intervento: Sostituzione trasformatore <i>Sostituire il trasformatore quando usurato.</i>	ogni 30 anni
<b>01.22.21</b>	<b>Trasformatori in liquido isolante</b>	
01.22.21.I02	Intervento: Serraggio bulloni <i>Eseguire il serraggio di tutti i bulloni.</i>	quando occorre
01.22.21.I03	Intervento: Sostituzione olio <i>Eseguire la sostituzione dell'olio di raffreddamento.</i>	quando occorre
01.22.21.I05	Intervento: Verniciatura <i>Eseguire la pitturazione delle superfici del trasformatore.</i>	quando occorre
01.22.21.I01	Intervento: Pulizia <i>Eseguire la pulizia delle macchine e dei cavi in arrivo e in partenza. Eliminare l'acqua eventualmente presente nella vasca di raccolta olio.</i>	ogni anno
01.22.21.I04	Intervento: Sostituzione trasformatore <i>Sostituire il trasformatore quando usurato.</i>	ogni 30 anni

### 01.23 - Impianto di riscaldamento

Codice	Elementi Manutenibili / Interventi	Frequenza
<b>01.23.01</b>	<b>Pompe di calore</b>	
01.23.01.I02	Intervento: Sostituzione accessori pompa <i>Sostituire gli elementi accessori della pompa quali l'evaporatore, il condensatore e il compressore.</i>	quando occorre
01.23.01.I03	Intervento: Sostituzione elementi di regolazione <i>Sostituire gli elementi di regolazione e controllo quali fusibili, orologio, pressostato, elettrovalvola, ecc.).</i>	quando occorre
01.23.01.I01	Intervento: Revisione generale <i>Effettuare una disincretizzazione meccanica e se necessario anche chimica biodegradabile della pompa e della girante nonché una lubrificazione dei cuscinetti. Eseguire una verifica sulle guarnizioni ed eventualmente sostituirle.</i>	ogni 12 mesi
01.23.01.I04	Intervento: Sostituzione pompa <i>Eseguire la sostituzione della pompa di calore quando usurata.</i>	ogni 10 anni
<b>01.23.02</b>	<b>Pannelli radianti a pavimento in polistirene</b>	
01.23.02.I01	Intervento: Sostituzione dei pannelli <i>Sostituzione dei pannelli radianti ad acqua quando necessario.</i>	quando occorre
<b>01.23.03</b>	<b>Dispositivi di controllo e regolazione</b>	
01.23.03.I01	Intervento: Ingrassaggio valvole <i>Effettuare una pulizia con ingrassaggio delle valvole.</i>	ogni 6 mesi
01.23.03.I02	Intervento: Sostituzione valvole <i>Sostituire le valvole seguendo le scadenze indicate dal produttore (periodo ottimale 15 anni).</i>	ogni 15 anni
<b>01.23.04</b>	<b>Collettore di distribuzione in ottone</b>	
01.23.04.I02	Intervento: Eliminazione condensa <i>Provvedere all'eliminazione dell'acqua di condensa.</i>	quando occorre
01.23.04.I01	Intervento: Registrosioni <i>Eseguire la registrazione delle giunzioni dei tubi che partono dal collettore.</i>	ogni 6 mesi
<b>01.23.05</b>	<b>Centrale termica</b>	
01.23.05.I07	Intervento: Sostituzione ugelli bruciatore	quando occorre

Codice	Elementi Manutenibili / Interventi	Frequenza
	<i>Sostituzione degli ugelli del bruciatore dei gruppi termici.</i>	
01.23.05.I08	Intervento: Svuotamento impianto <i>In caso di eventi importanti si può scaricare l'impianto per effettuare le operazioni di riparazione. In ogni caso è questa un'operazione da evitare.</i>	quando occorre
01.23.05.I04	Intervento: Pulizia caldaie a combustibile liquido <i>Eliminare incrostazioni e fuliggini dai passaggi di fumo e dal focolare.</i>	ogni mese
01.23.05.I03	Intervento: Pulizia caldaie a batteria alettata <i>Effettuare una pulizia, mediante aria compressa e con l'utilizzo di spazzola metallica, tra le alette al fine di eliminare ostacoli per il passaggio dei prodotti della combustione.</i>	ogni 3 mesi
01.23.05.I01	Intervento: Eliminazione fanghi di sedimentazione <i>Verificare la quantità di fanghi che si depositano sul fondo del generatore (in seguito alla fuoriuscita dal rubinetto di scarico) e provvedere alla eliminazione mediante un lavaggio con acqua ed additivi chimici.</i>	ogni 12 mesi
01.23.05.I02	Intervento: Pulizia bruciatori <i>Effettuare la pulizia dei seguenti elementi dei bruciatori, ove presenti: - filtro di linea;- fotocellula;- ugelli;- elettrodi di accensione.</i>	ogni 12 mesi
01.23.05.I05	Intervento: Pulizia organi di regolazione <i>Pulire e verificare gli organi di regolazione del sistema di sicurezza, effettuando gli interventi necessari per il buon funzionamento quali: - smontaggio e sostituzione dei pistoni che non funzionano;- rabbocco negli ingranaggi a bagno d'olio;- pulizia dei filtri.</i>	ogni 12 mesi
01.23.05.I06	Intervento: Pulizia tubazioni gas dei gruppi termici <i>Effettuare una pulizia delle tubazioni gas seguendo le indicazioni delle norme UNI-CIG 7129.</i>	ogni 12 mesi
<b>01.23.06</b>	<b>Radiatori</b>	
01.23.06.I03	Intervento: Spurgo <i>Quando si verificano delle sostanziali differenze di temperatura sulla superficie esterna dei radiatori o si è in presenza di sacche d'aria all'interno o si è in presenza di difetti di regolazione, spurgare il radiatore e se necessario smontarlo e procedere ad una disinquinazione interna.</i>	quando occorre
01.23.06.I01	Intervento: Pitturazione <i>Verificare lo stato superficiale dei radiatori e se necessario eseguire una pitturazione degli elementi eliminando eventuali fenomeni di ruggine che si dovessero presentare.</i>	ogni 12 mesi
01.23.06.I02	Intervento: Sostituzione <i>Sostituzione del radiatore e dei suoi accessori quali rubinetti e valvole quando necessario.</i>	ogni 25 anni

## 01.24 - Impianto di distribuzione acqua fredda e calda

Codice	Elementi Manutenibili / Interventi	Frequenza
<b>01.24.01</b>	<b>Apparecchi sanitari e rubinetteria</b>	
01.24.01.I01	Intervento: Disostruzione degli scarichi <i>Disostruzione meccanica degli scarichi senza rimozione degli apparecchi, mediante lo smontaggio dei sifoni, l'uso di aria in pressione o sonde flessibili.</i>	quando occorre
01.24.01.I02	Intervento: Rimozione calcare <i>Rimozione di eventuale calcare sugli apparecchi sanitari con l'utilizzo di prodotti chimici.</i>	ogni 6 mesi
<b>01.24.02</b>	<b>Bidet</b>	
01.24.02.I02	Intervento: Rimozione calcare <i>Rimozione del calcare eventualmente depositato mediante l'utilizzazione di prodotti chimici.</i>	ogni mese
01.24.02.I01	Intervento: Disostruzione degli scarichi <i>Disostruzione meccanica degli scarichi senza rimozione degli apparecchi, mediante lo smontaggio dei sifoni, l'uso di aria in pressione o sonde flessibili.</i>	ogni 2 mesi
01.24.02.I03	Intervento: Sostituzione bidet	ogni 20 anni

Codice	Elementi Manutenibili / Interventi	Frequenza
	<i>Effettuare la sostituzione dei bidet quando sono lesionati, rotti o macchiati.</i>	
<b>01.24.03</b>	<b>Cassette di scarico a zaino</b>	
01.24.03.I02	Intervento: Ripristino ancoraggio <i>Ripristinare l'ancoraggio delle cassette con eventuale sigillatura con silicone.</i>	quando occorre
01.24.03.I01	Intervento: Rimozione calcare <i>Rimozione del calcare eventualmente depositato mediante l'utilizzazione di prodotti chimici.</i>	ogni 6 mesi
01.24.03.I03	Intervento: Sostituzione cassette <i>Effettuare la sostituzione delle cassette di scarico quando sono lesionate, rotte o macchiate.</i>	ogni 30 anni
<b>01.24.04</b>	<b>Collettore di distribuzione in ottone</b>	
01.24.04.I02	Intervento: Eliminazione condensa <i>Provvedere all'eliminazione dell'acqua di condensa.</i>	quando occorre
01.24.04.I01	Intervento: Regisztrazioni <i>Eseguire la registrazione delle giunzioni dei tubi che partono dal collettore.</i>	ogni 6 mesi
<b>01.24.05</b>	<b>Doccetta a pulsante</b>	
01.24.05.I02	Intervento: Sostituzione <i>Sostituire i miscelatori quando usurati e non più rispondenti alla normativa di settore.</i>	quando occorre
01.24.05.I01	Intervento: Pulizia <i>Eseguire la pulizia della cartuccia termostatica controllando l'integrità dei dischi metallici di dilatazione.</i>	ogni 3 mesi
<b>01.24.06</b>	<b>Flussometro manuale</b>	
01.24.06.I01	Intervento: Sostituzione manicotto <i>Sostituire il manicotto in cuoio quando usurato.</i>	quando occorre
01.24.06.I02	Intervento: Sostituzione pistone <i>Sostituire il pistone del rubinetto.</i>	quando occorre
<b>01.24.07</b>	<b>Lavamani sospesi</b>	
01.24.07.I01	Intervento: Disostruzione degli scarichi <i>Disostruzione meccanica degli scarichi senza rimozione degli apparecchi, mediante lo smontaggio dei sifoni, l'uso di aria in pressione o sonde flessibili.</i>	quando occorre
01.24.07.I03	Intervento: Ripristino ancoraggio <i>Ripristinare l'ancoraggio dei lavamani alla parete ed eventuale sigillatura con silicone.</i>	quando occorre
01.24.07.I02	Intervento: Rimozione calcare <i>Rimozione del calcare eventualmente depositato sugli apparecchi sanitari, mediante l'utilizzazione di prodotti chimici.</i>	ogni 6 mesi
01.24.07.I04	Intervento: Sostituzione lavamani <i>Effettuare la sostituzione dei lavamani quando sono lesionati, rotti o macchiati.</i>	ogni 30 anni
<b>01.24.08</b>	<b>Miscelatori meccanici</b>	
01.24.08.I02	Intervento: Sostituzione <i>Sostituire i miscelatori quando usurati e non più rispondenti alla normativa di settore.</i>	quando occorre
01.24.08.I01	Intervento: Pulizia <i>Eseguire la pulizia della cartuccia termostatica controllando l'integrità dei dischi metallici di dilatazione.</i>	ogni 3 mesi
<b>01.24.09</b>	<b>Orinatoi</b>	
01.24.09.I01	Intervento: Disostruzione degli scarichi <i>Disostruzione meccanica degli scarichi senza rimozione degli apparecchi, mediante lo smontaggio dei sifoni, l'uso di aria in pressione o sonde flessibili.</i>	quando occorre
01.24.09.I03	Intervento: Ripristino ancoraggio <i>Ripristinare l'ancoraggio degli orinatoi alla parete con eventuale sigillatura con silicone.</i>	quando occorre
01.24.09.I02	Intervento: Rimozione calcare	ogni 6 mesi



Codice	Elementi Manutenibili / Interventi	Frequenza
	<i>Rimozione del calcare eventualmente depositato mediante l'utilizzazione di prodotti chimici.</i>	
01.24.09.I04	Intervento: Sostituzione orinatoi <i>Effettuare la sostituzione degli orinatoi quando sono lesionati, rotti o macchiati.</i>	ogni 30 anni
<b>01.24.10</b>	<b>Scaldacqua a pompa di calore</b>	
01.24.10.I01	Intervento: Revisione generale pompa di calore <i>Effettuare una disincretizzazione meccanica e se necessario anche chimica biodegradabile della pompa e della girante nonché una lubrificazione dei cuscinetti. Eseguire una verifica sulle guarnizioni ed eventualmente sostituirlle.</i>	ogni 12 mesi
01.24.10.I02	Intervento: Ripristino coibentazione <i>Effettuare il ripristino della coibentazione dello scaldacqua.</i>	ogni 10 anni
<b>01.24.11</b>	<b>Scambiatore di calore</b>	
01.24.11.I03	Intervento: Spurgo dello scambiatore <i>Smontare gli scambiatori per eliminare le incrostazioni e fanghiglie presenti (quando i valori della temperatura in uscita non soddisfano i valori di funzionamento).</i>	quando occorre
01.24.11.I01	Intervento: Pulizia <i>Verificare lo stato superficiale degli scambiatori e se necessario eseguire una pitturazione degli elementi eliminando eventuali fenomeni di ruggine che si dovessero presentare.</i>	ogni 12 mesi
01.24.11.I02	Intervento: Sostituzione <i>Sostituzione degli scambiatori e dei suoi accessori quali le valvole secondo le indicazioni fornite dal produttore.</i>	ogni 15 anni
<b>01.24.12</b>	<b>Serbatoi di accumulo</b>	
01.24.12.I01	Intervento: Pulizia <i>Pulizia interna mediante lavaggio con eventuale asportazione di rifiuti.</i>	ogni 2 anni
<b>01.24.13</b>	<b>Tubazioni multistrato</b>	
01.24.13.I01	Intervento: Pulizia <i>Pulizia o eventuale sostituzione dei filtri dell'impianto.</i>	ogni 6 mesi
<b>01.24.14</b>	<b>Tubi in acciaio zincato</b>	
01.24.14.I02	Intervento: Pulizia otturatore <i>Pulizia o eventuale sostituzione dell'otturatore nel caso si verifichi il passaggio del fluido ad otturatore chiuso.</i>	quando occorre
01.24.14.I01	Intervento: Pulizia <i>Pulizia o eventuale sostituzione dei filtri dell'impianto.</i>	ogni 6 mesi
<b>01.24.15</b>	<b>Vasi igienici a sedile</b>	
01.24.15.I01	Intervento: Disostruzione degli scarichi <i>Disostruzione meccanica degli scarichi senza rimozione degli apparecchi, mediante lo smontaggio dei sifoni, l'uso di aria in pressione o sonde flessibili.</i>	quando occorre
01.24.15.I02	Intervento: Rimozione calcare <i>Rimozione del calcare eventualmente depositato mediante l'utilizzazione di prodotti chimici.</i>	ogni 6 mesi
01.24.15.I03	Intervento: Sostituzione vasi <i>Effettuare la sostituzione dei vasi rotti, macchiati o gravemente danneggiati.</i>	ogni 30 anni
<b>01.24.16</b>	<b>Vaso di espansione aperto</b>	
01.24.16.I02	Intervento: Ripristino pendenze tubi di troppo pieno <i>Eseguire il ripristino della pendenza del tubo di troppo pieno quando necessario.</i>	quando occorre
01.24.16.I01	Intervento: Lubrificazione valvole <i>Effettuare lo smontaggio delle valvole ed eseguire una lubrificazione delle cerniere e delle molle che regolano le valvole.</i>	ogni 5 anni
<b>01.24.17</b>	<b>Vaso di espansione chiuso</b>	
01.24.17.I02	Intervento: Ripristino pendenze tubi di troppo pieno <i>Eseguire il ripristino della pendenza del tubo di troppo pieno quando necessario.</i>	quando occorre

Codice	Elementi Manutenibili / Interventi	Frequenza
01.24.17.I03	Intervento: Sostituzione diaframma <i>Effettuare la sostituzione del diaframma quando lesionato.</i>	quando occorre
01.24.17.I01	Intervento: Lubrificazione valvole <i>Effettuare lo smontaggio delle valvole ed eseguire una lubrificazione delle cerniere e delle molle che regolano le valvole.</i>	ogni 5 anni
<b>01.24.18</b>	<b>Ventilatori d'estrazione</b>	
01.24.18.I04	Intervento: Sostituzione cinghie <i>Effettuare la sostituzione delle cinghie quando usurate.</i>	quando occorre
01.24.18.I01	Intervento: Ingrassaggio <i>Effettuare una lubrificazione delle parti soggette ad usura quali motori e cuscinetti.</i>	ogni 3 mesi
01.24.18.I02	Intervento: Pulizia <i>Eseguire la pulizia completa dei componenti i motori quali albero, elica.</i>	ogni 3 mesi
01.24.18.I03	Intervento: Sostituzione <i>Sostituire il ventilatore quando usurato.</i>	ogni 30 anni
<b>01.24.19</b>	<b>Piletta in ottone</b>	
01.24.19.I02	Intervento: Sostituzione guarnizione <i>Sostituire la guarnizione di tenuta quando danneggiata e/o usurata.</i>	quando occorre
01.24.19.I01	Intervento: Rimozione sedimenti <i>Eseguire la pulizia delle pilette eliminando il materiale accumulatosi sul fondo delle stesse.</i>	ogni 6 mesi
<b>01.24.20</b>	<b>Tubi in polipropilene (PP)</b>	
01.24.20.I01	Intervento: Registrazione <i>Eseguire la registrazione delle giunzioni dei tubi.</i>	ogni 6 mesi
<b>01.24.21</b>	<b>Tubi in polietilene alta densità (PEAD)</b>	
01.24.21.I01	Intervento: Registrazione <i>Eseguire la registrazione delle giunzioni dei tubi.</i>	ogni 6 mesi
<b>01.24.22</b>	<b>Tube multistrato in PEX-AL-PEX</b>	
01.24.22.I01	Intervento: Registrazioni <i>Eseguire la registrazione delle giunzioni dei tubi.</i>	ogni 6 mesi

### 01.25 - Impianto di smaltimento acque meteoriche

Codice	Elementi Manutenibili / Interventi	Frequenza
<b>01.25.01</b>	<b>Canali di gronda e pluviali in lamiera metallica</b>	
01.25.01.I01	Intervento: Pulizia griglie, canali di gronda, bocchettoni di raccolta <i>Pulizia ed asportazione dei residui di fogliame e detriti depositati nei canali di gronda. Rimozione delle griglie parafoglia e parafoglie dai bocchettoni di raccolta e loro pulizia.</i>	ogni 6 mesi
01.25.01.I02	Intervento: Reintegro canali di gronda e pluviali <i>Reintegro dei canali di gronda, delle pluviali, dei bocchettoni di raccolta e degli elementi di fissaggio. Riposizionamento degli elementi di raccolta in funzione delle superfici di copertura servite e delle pendenze previste. Sistemazione delle giunzioni mediante l'utilizzo di materiali analoghi a quelli preesistenti.</i>	ogni 5 anni
<b>01.25.02</b>	<b>Collettori di scarico</b>	
01.25.02.I01	Intervento: Pulizia collettore acque <i>Eseguire una pulizia del sistema orizzontale di convogliamento delle acque reflue mediante asportazione dei fanghi di deposito e lavaggio con acqua a pressione.</i>	ogni 12 mesi
<b>01.25.03</b>	<b>Pozzetti e caditoie</b>	
01.25.03.I01	Intervento: Pulizia <i>Eseguire una pulizia dei pozzetti mediante asportazione dei fanghi di deposito e lavaggio con acqua a pressione.</i>	ogni 12 mesi
<b>01.25.04</b>	<b>Scossaline in lamiera di acciaio</b>	

Codice	Elementi Manutenibili / Interventi	Frequenza
01.25.04.I01	Intervento: Pulizia superficiale <i>Pulizia ed asportazione dei residui di fogliame e detriti depositati sulle scossaline.</i>	ogni 6 mesi
01.25.04.I03	Intervento: Serraggio scossaline <i>Serraggio dei bulloni e dei dispositivi di tenuta delle scossaline.</i>	ogni 6 mesi
01.25.04.I02	Intervento: Reintegro scossaline <i>Reintegro delle scossaline e degli elementi di fissaggio. Sistemazione delle giunzioni mediante l'utilizzo di materiali analoghi a quelli preesistenti.</i>	ogni anno
<b>01.25.05</b>	<b>Supporti per canali di gronda</b>	
01.25.05.I01	Intervento: Reintegro supporti <i>Reintegro degli elementi di fissaggio con sistemazione delle giunzioni mediante l'utilizzo di materiali analoghi a quelli preesistenti.</i>	ogni 6 mesi

## 01.26 - Impianto di smaltimento acque reflue

Codice	Elementi Manutenibili / Interventi	Frequenza
<b>01.26.01</b>	<b>Collettori</b>	
01.26.01.I01	Intervento: Pulizia collettore acque nere o miste <i>Eseguire una pulizia del sistema orizzontale di convogliamento delle acque reflue mediante asportazione dei fanghi di deposito e lavaggio con acqua a pressione.</i>	ogni 12 mesi
<b>01.26.02</b>	<b>Fosse biologiche</b>	
01.26.02.I01	Intervento: Svuotamento vasca <i>Eseguire una pulizia delle vasche rimuovendo tutto il materiale di accumulo e provvedere ad una pulizia con acqua a pressione.</i>	ogni 12 mesi
<b>01.26.03</b>	<b>Pozzetti di scarico</b>	
01.26.03.I01	Intervento: Pulizia <i>Eseguire una pulizia dei pozzetti mediante asportazione dei fanghi di deposito e lavaggio con acqua a pressione.</i>	ogni 12 mesi
<b>01.26.04</b>	<b>Pozzetti e caditoie</b>	
01.26.04.I01	Intervento: Pulizia <i>Eseguire una pulizia dei pozzetti mediante asportazione dei fanghi di deposito e lavaggio con acqua a pressione.</i>	ogni 12 mesi
<b>01.26.05</b>	<b>Tubazioni</b>	
01.26.05.I01	Intervento: Pulizia <i>Eseguire una pulizia dei sedimenti formati e che provocano ostruzioni diminuendo la capacità di trasporto dei fluidi.</i>	ogni 6 mesi

## 01.27 - Impianto telefonico e citofonico

Codice	Elementi Manutenibili / Interventi	Frequenza
<b>01.27.01</b>	<b>Alimentatori</b>	
01.27.01.I01	Intervento: Sostituzione <i>Effettuare la sostituzione degli alimentatori quando danneggiati.</i>	quando occorre
<b>01.27.02</b>	<b>Apparecchi telefonici</b>	
01.27.02.I01	Intervento: Pulizia <i>Effettuare una pulizia degli apparecchi e delle connessioni per eliminare eventuali accumuli di materiale che possano compromettere il regolare funzionamento degli apparecchi.</i>	ogni 12 mesi

## 01.28 - Impianto fotovoltaico

Codice	Elementi Manutenibili / Interventi	Frequenza
<b>01.28.01</b>	<b>Accumulatori</b>	

Codice	Elementi Manutenibili / Interventi	Frequenza
01.28.01.I01	Intervento: Ricarica batteria <i>Ricarica del livello del liquido dell'elettrolita, quando necessario, nelle batterie dell'accumulatore.</i>	quando occorre
<b>01.28.02</b>	<b>Cassetta di terminazione</b>	
01.28.02.I01	Intervento: Sostituzioni <i>Sostituire, quando usurate o non più rispondenti alle norme, parti delle cassette quali coperchi, morsettiere, apparecchi di protezione e di comando.</i>	quando occorre
<b>01.28.03</b>	<b>Conduttori di protezione</b>	
01.28.03.I01	Intervento: Sostituzione conduttori di protezione <i>Sostituire i conduttori di protezione danneggiati o deteriorati.</i>	quando occorre
<b>01.28.04</b>	<b>Connettore e sezionatore</b>	
01.28.04.I01	Intervento: Serraggio dadi <i>Eeguire il serraggio dei dadi allentati ed il ripristino della guarnizione di protezione dall'acqua quando danneggiata.</i>	quando occorre
<b>01.28.05</b>	<b>Dispositivo di generatore</b>	
01.28.05.I01	Intervento: Sostituzioni <i>Sostituire, quando usurati o non più rispondenti alle norme, i dispositivi di generatore.</i>	quando occorre
<b>01.28.06</b>	<b>Dispositivo di interfaccia</b>	
01.28.06.I01	Intervento: Pulizia <i>Eeguire la pulizia delle superfici rettificate dell'elettromagnete utilizzando benzina o tricloretilene.</i>	quando occorre
01.28.06.I03	Intervento: Sostituzione bobina <i>Effettuare la sostituzione della bobina quando necessario con altra dello stesso tipo.</i>	a guasto
01.28.06.I02	Intervento: Serraggio cavi <i>Effettuare il serraggio di tutti i cavi in entrata e in uscita dal dispositivo di interfaccia.</i>	ogni 6 mesi
<b>01.28.07</b>	<b>Dispositivo generale</b>	
01.28.07.I01	Intervento: Sostituzioni <i>Sostituire, quando usurate o non più rispondenti alle norme, il dispositivo generale.</i>	quando occorre
<b>01.28.08</b>	<b>Inverter</b>	
01.28.08.I01	Intervento: Pulizia generale <i>Pulizia generale utilizzando aria secca a bassa pressione.</i>	ogni 6 mesi
01.28.08.I02	Intervento: Serraggio <i>Eeguire il serraggio di tutti i bulloni, dei morsetti e degli interruttori.</i>	ogni anno
01.28.08.I03	Intervento: Sostituzione inverter <i>Eeguire la sostituzione dell'inverter quando usurato o per un adeguamento alla normativa.</i>	ogni 3 anni
<b>01.28.09</b>	<b>Modulo fotovoltaico con celle in silicio policristallino</b>	
01.28.09.I03	Intervento: Serraggio <i>Eeguire il serraggio della struttura di sostegno delle celle</i>	quando occorre
01.28.09.I01	Intervento: Pulizia <i>Effettuare una pulizia, con trattamento specifico, per eliminare muschi e licheni che si depositano sulla superficie esterna delle celle.</i>	ogni 6 mesi
01.28.09.I02	Intervento: Sostituzione celle <i>Sostituzione delle celle che non assicurano un rendimento accettabile.</i>	ogni 10 anni
<b>01.28.10</b>	<b>Parzializzatore di potenza</b>	
01.28.10.I01	Intervento: Pulizia <i>Eeguire la pulizia dello strumento con un panno leggermente imbevuto di acqua o con detergente non abrasivo e senza solvente.</i>	ogni 3 mesi
<b>01.28.11</b>	<b>Quadro elettrico</b>	
01.28.11.I01	Intervento: Pulizia generale <i>Pulizia generale utilizzando aria secca a bassa pressione.</i>	ogni 6 mesi

Codice	Elementi Manutenibili / Interventi	Frequenza
01.28.11.I02	Intervento: Serraggio <i>Eseguire il serraggio di tutti i bulloni, dei morsetti e degli interruttori.</i>	ogni anno
01.28.11.I03	Intervento: Sostituzione quadro <i>Eseguire la sostituzione del quadro quando usurato o per un adeguamento alla normativa.</i>	ogni 20 anni
<b>01.28.12</b>	<b>Regolatore di carica</b>	
01.28.12.I01	Intervento: Sostituzioni <i>Sostituire, quando usurati o non più rispondenti alle norme, i regolatori di carica.</i>	quando occorre
<b>01.28.13</b>	<b>Scaricatori di sovratensione</b>	
01.28.13.I01	Intervento: Sostituzioni cartucce <i>Sostituire, quando usurate o non più rispondenti alle norme, le cartucce dello scaricatore di sovratensione.</i>	quando occorre
<b>01.28.14</b>	<b>Sensore di irraggiamento moduli</b>	
01.28.14.I03	Intervento: Sostituzione sensori <i>Sostituire i sensori quando danneggiati e/o usurati.</i>	quando occorre
01.28.14.I02	Intervento: Ripristini <i>Eseguire il ripristino delle varie connessioni del sensore.</i>	ogni settimana
01.28.14.I01	Intervento: Pulizia <i>Pulizia dei sensori per evitare malfunzionamenti.</i>	ogni 6 mesi
<b>01.28.15</b>	<b>Sensore di temperatura moduli</b>	
01.28.15.I03	Intervento: Sostituzione sensori <i>Sostituire i sensori quando danneggiati e/o usurati.</i>	quando occorre
01.28.15.I02	Intervento: Ripristini <i>Eseguire il ripristino delle varie connessioni del sensore.</i>	ogni settimana
01.28.15.I01	Intervento: Pulizia <i>Pulizia dei sensori per evitare malfunzionamenti.</i>	ogni 6 mesi
<b>01.28.16</b>	<b>Sensore eolico</b>	
01.28.16.I03	Intervento: Sostituzione sensori <i>Sostituire i sensori quando danneggiati e/o usurati.</i>	quando occorre
01.28.16.I02	Intervento: Ripristini <i>Eseguire il ripristino delle varie connessioni del sensore.</i>	ogni settimana
01.28.16.I01	Intervento: Pulizia <i>Pulizia dei sensori per evitare malfunzionamenti.</i>	ogni 6 mesi
<b>01.28.17</b>	<b>Sistema di dispersione</b>	
01.28.17.I02	Intervento: Sostituzione dispersori <i>Sostituire i dispersori danneggiati o deteriorati.</i>	quando occorre
01.28.17.I01	Intervento: Misura della resistività del terreno <i>Effettuare una misurazione del valore della resistenza di terra.</i>	ogni 12 mesi
<b>01.28.18</b>	<b>Sistema di equipotenzializzazione</b>	
01.28.18.I01	Intervento: Sostituzione degli equipotenzializzatori <i>Sostituire gli equipotenzializzatori danneggiati o deteriorati.</i>	quando occorre
<b>01.28.19</b>	<b>Sistema di monitoraggio</b>	
01.28.19.I01	Intervento: Riprogrammazione centralina <i>Eseguire la riprogrammazione della centralina di monitoraggio quando necessario.</i>	quando occorre
01.28.19.I02	Intervento: Serraggio <i>Eseguire il serraggio di tutti i bulloni, dei morsetti e degli interruttori.</i>	ogni anno
01.28.19.I03	Intervento: Sostituzione inverter <i>Eseguire la sostituzione dell'inverter quando usurato o per un adeguamento alla normativa.</i>	ogni 3 anni

Codice	Elementi Manutenibili / Interventi	Frequenza
<b>01.28.20</b>	<b>Strutture di sostegno</b>	
01.28.20.I02	Intervento: Ripristino rivestimenti <i>Eseguire il ripristino dei rivestimenti superficiali quando si presentano fenomeni di corrosione.</i>	quando occorre
01.28.20.I01	Intervento: Reintegro <i>Reintegro degli elementi di fissaggio con sistemazione delle giunzioni mediante l'utilizzo di materiali analoghi a quelli preesistenti.</i>	ogni 6 mesi

### 01.29 - Impianto di messa a terra

Codice	Elementi Manutenibili / Interventi	Frequenza
<b>01.29.01</b>	<b>Conduttori di protezione</b>	
01.29.01.I01	Intervento: Sostituzione conduttori di protezione <i>Sostituire i conduttori di protezione danneggiati o deteriorati.</i>	quando occorre
<b>01.29.02</b>	<b>Pozzetti in cls</b>	
01.29.02.I01	Intervento: Interventi sulle strutture <i>Gli interventi riparativi dovranno effettuarsi a secondo del tipo di anomalia riscontrata e previa diagnosi delle cause del difetto accertato.</i>	quando occorre
01.29.02.I02	Intervento: Disincrostazione chiusini <i>Eseguire una disincrostazione dei chiusini di accesso ai pozzetti con prodotti sgrassanti.</i>	ogni 6 mesi
<b>01.29.03</b>	<b>Pozzetti in materiale plastico</b>	
01.29.03.I01	Intervento: Ripristino chiusini <i>Eseguire il ripristino dei chiusini quando deteriorati.</i>	quando occorre
<b>01.29.04</b>	<b>Sistema di dispersione</b>	
01.29.04.I02	Intervento: Sostituzione dispersori <i>Sostituire i dispersori danneggiati o deteriorati.</i>	quando occorre
01.29.04.I01	Intervento: Misura della resistività del terreno <i>Effettuare una misurazione del valore della resistenza di terra.</i>	ogni 12 mesi
<b>01.29.05</b>	<b>Sistema di equipotenzializzazione</b>	
01.29.05.I01	Intervento: Sostituzione degli equipotenzializzatori <i>Sostituire gli equipotenzializzatori danneggiati o deteriorati.</i>	quando occorre

### 01.30 - Impianto di sicurezza e antincendio

Codice	Elementi Manutenibili / Interventi	Frequenza
<b>01.30.01</b>	<b>Accumulatori per gruppi di pressurizzazione</b>	
01.30.01.I01	Intervento: Serraggio collegamenti <i>Eseguire il serraggio dei morsetti e delle connessioni della batteria.</i>	quando occorre
01.30.01.I02	Intervento: Sostituzione batterie <i>Sostituire le batterie secondo le indicazioni fornite dal costruttore (in genere ogni 48.000 ore di funzionamento o 5 anni).</i>	ogni 5 anni
<b>01.30.02</b>	<b>Apparecchiatura di alimentazione</b>	
01.30.02.I01	Intervento: Registrazione connessioni <i>Registrazione e regolare tutti i morsetti delle connessioni e/o dei fissaggi</i>	ogni 12 mesi
<b>01.30.03</b>	<b>Attivatore antincendio</b>	
01.30.03.I01	Intervento: Regolazione <i>Regolare le soglie di assorbimento e delle tensioni dell'attivatore.</i>	ogni 6 mesi
01.30.03.I02	Intervento: Sostituzione <i>Sostituire gli attivatori quando deteriorati o quando non in grado di svolgere la propria funzione.</i>	ogni 10 anni
<b>01.30.04</b>	<b>Box di connessione</b>	

Codice	Elementi Manutenibili / Interventi	Frequenza
01.30.04.I02	Intervento: Serraggio coperchi <i>Eseguire il serraggio dei coperchi di chiusura dei box di connessione.</i>	quando occorre
01.30.04.I03	Intervento: Sostituzione circuiti <i>Sostituire i circuiti stampati danneggiati e/o deteriorati.</i>	quando occorre
01.30.04.I01	Intervento: Ripristino connessioni <i>Eseguire il ripristino delle connessioni ed eventualmente eliminare depositi superficiali delle stesse.</i>	ogni 3 mesi
<b>01.30.05</b>	<b>Campana idraulica</b>	
01.30.05.I01	Intervento: Pulizia filtri <i>Il filtro ed i relativi raccordi devono essere puliti dopo ogni funzionamento della campana idraulica e dopo che la tubazione della linea della campana è stata drenata.</i>	quando occorre
01.30.05.I02	Intervento: RegISTRAZIONI <i>Eseguire un serraggio dei dadi e delle unioni; verificare il corretto funzionamento dei cuscinetti.</i>	ogni 3 mesi
<b>01.30.06</b>	<b>Canali di aerazione shunt</b>	
01.30.06.I02	Intervento: Sostituzione <i>Sostituire o ripristinare gli elementi dei canali, dei camini o delle camerette di raccolta.</i>	quando occorre
01.30.06.I01	Intervento: Pulizia <i>Effettuare una pulizia degli elementi dell'impianto (dei condotti di fumo, dei camini, delle camere di raccolta alla base dei camini) utilizzando aspiratori e raccogliendo in appositi contenitori i residui della pulizia.</i>	ogni 12 mesi
<b>01.30.07</b>	<b>Cassetta a rottura del vetro</b>	
01.30.07.I01	Intervento: Registrazione <i>Registrare le viti di serraggio dopo la rottura del vetro con la sostituzione del vetro danneggiato.</i>	quando occorre
01.30.07.I02	Intervento: Sostituzione cassette <i>Sostituire le cassette deteriorate</i>	ogni 15 anni
<b>01.30.08</b>	<b>Centrale di controllo e segnalazione</b>	
01.30.08.I02	Intervento: Sostituzione batteria <i>Sostituire la batteria di alimentazione ausiliaria quando occorre preferibilmente ogni 6 mesi.</i>	ogni 6 mesi
01.30.08.I01	Intervento: Registrazione connessioni <i>Registrare e regolare tutti i morsetti delle connessioni e/o dei fissaggi.</i>	ogni 12 mesi
<b>01.30.09</b>	<b>Chiusure antincendio vetrate</b>	
01.30.09.I02	Intervento: Pulizia ante <i>Pulizia delle ante con prodotti detergenti non aggressivi idonei al tipo di materiale.</i>	quando occorre
01.30.09.I03	Intervento: Pulizia organi di movimentazione <i>Pulizia degli organi di movimentazione tramite detergenti comuni.</i>	quando occorre
01.30.09.I05	Intervento: Pulizia vetri <i>Pulizia e rimozione dello sporco e dei depositi superficiali con detergenti idonei.</i>	quando occorre
01.30.09.I01	Intervento: Lubrificazione serrature, cerniere <i>Lubrificazione ed ingrassaggio delle serrature e cerniere con prodotti siliconici, verifica del corretto funzionamento.</i>	ogni 6 mesi
01.30.09.I04	Intervento: Pulizia telai <i>Pulizia del telaio con prodotti detergenti non aggressivi idonei al tipo di materiale.</i>	ogni 6 mesi
01.30.09.I06	Intervento: Registrazione maniglione <i>Registrazione maniglione antipanico e lubrificazione degli accessori di manovra apertura-chiusura.</i>	ogni 6 mesi
01.30.09.I07	Intervento: Verifica funzionamento <i>Verifica del corretto funzionamento di apertura-chiusura mediante prova manuale.</i>	ogni 6 mesi
<b>01.30.10</b>	<b>Collari REI per tubazioni combustibili</b>	

Codice	Elementi Manutenibili / Interventi	Frequenza
01.30.10.I01	Intervento: Ripristino sigillatura <i>Eseguire il ripristino della sigillatura intorno alla tubazione da proteggere.</i>	quando occorre
<b>01.30.11</b>	<b>Compartimentazione REI mobile a scomparsa</b>	
01.30.11.I01	Intervento: Ripristini ancoraggi <i>Ripristinare i sistemi di tenuta laterali quando deteriorati e/o usurati.</i>	quando occorre
01.30.11.I02	Intervento: Sostituzione motore <i>Sostituire i motori di azionamento delle compartimentazioni quando necessario.</i>	quando occorre
<b>01.30.12</b>	<b>Condotte REI per aerazione filtri fumo</b>	
01.30.12.I01	Intervento: Ripristino serraggi <i>Eseguire il ripristino dei dadi di serraggio dei vari tratti di canale.</i>	quando occorre
01.30.12.I02	Intervento: Ripristino coibentazione <i>Effettuare il ripristino dello strato coibente quando deteriorato.</i>	quando occorre
01.30.12.I03	Intervento: Ripristino guarnizioni <i>Effettuare il ripristino delle guarnizioni delle condotte.</i>	ogni 2 anni
<b>01.30.13</b>	<b>Contatti magnetici</b>	
01.30.13.I01	Intervento: Registrazione dispositivi <i>Eseguire una prova per verificare l'allineamento del magnete sull'interruttore ed eventualmente eseguire una registrazione di detti dispositivi.</i>	ogni 3 mesi
01.30.13.I02	Intervento: Sostituzione magneti <i>Sostituire i contatti magnetici ed i relativi interruttori quando usurati.</i>	ogni 10 anni
<b>01.30.14</b>	<b>Diffusione sonora</b>	
01.30.14.I01	Intervento: Pulizia <i>Eseguire la pulizia degli altoparlanti e verificare la tenuta delle connessioni. Verificare che l'ambiente nel quale sono installati gli altoparlanti siano privi di umidità.</i>	ogni 6 mesi
01.30.14.I02	Intervento: Sostituzione <i>Sostituire gli altoparlanti quando non rispondenti alla loro originaria funzione.</i>	ogni 10 anni
<b>01.30.15</b>	<b>Estintori a polvere</b>	
01.30.15.I01	Intervento: Ricarica dell'agente estinguente <i>Ricaricare l'estintore e montarlo in perfetto stato di efficienza.</i>	ogni 36 mesi
01.30.15.I02	Intervento: Revisione dell'estintore <i>Revisione dell'estintore secondo le scadenze massime indicate dalla norma e secondo il tipo di agente estinguente utilizzato.</i>	ogni 36 mesi
<b>01.30.16</b>	<b>Estintori a schiuma</b>	
01.30.16.I01	Intervento: Ricarica dell'agente estinguente <i>Ricaricare l'estintore e montarlo in perfetto stato di efficienza.</i>	ogni 18 mesi
01.30.16.I02	Intervento: Revisione dell'estintore <i>Revisione dell'estintore secondo le scadenze massime indicate dalla norma e secondo il tipo di agente estinguente utilizzato.</i>	ogni 18 mesi
<b>01.30.17</b>	<b>Estintori ad acqua</b>	
01.30.17.I01	Intervento: Ricarica dell'agente estinguente <i>Ricaricare l'estintore e montarlo in perfetto stato di efficienza.</i>	ogni 18 mesi
01.30.17.I02	Intervento: Revisione dell'estintore <i>Revisione dell'estintore secondo le scadenze massime indicate dalla norma e secondo il tipo di agente estinguente utilizzato.</i>	ogni 18 mesi
<b>01.30.18</b>	<b>Estintori ad anidride carbonica</b>	
01.30.18.I01	Intervento: Ricarica dell'agente estinguente <i>Ricaricare l'estintore e montarlo in perfetto stato di efficienza.</i>	ogni 60 mesi
01.30.18.I02	Intervento: Revisione dell'estintore	ogni 60 mesi



Codice	Elementi Manutenibili / Interventi	Frequenza
	<i>Revisione dell'estintore secondo le scadenze massime indicate dalla norma e secondo il tipo di agente estinguente utilizzato.</i>	
<b>01.30.19</b>	<b>Evacuatori di fumo e di calore per coperture</b>	
01.30.19.I02	Intervento: Sostituzione dispositivi termici <i>Sostituire i dispositivi termici che consentono l'apertura degli evacuatori in seguito ad un incendio.</i>	a guasto
01.30.19.I01	Intervento: Lubrificazione <i>Effettuare la lubrificazione di tutti i meccanismi quali perni, pistoni e leveraggi.</i>	ogni 12 mesi
<b>01.30.20</b>	<b>Evacuatori di fumo e di calore per parete</b>	
01.30.20.I02	Intervento: Pulizia alette <i>Eseguire la pulizia delle alette degli evacuatori.</i>	ogni 3 mesi
01.30.20.I01	Intervento: Lubrificazione <i>Effettuare la lubrificazione di tutti i meccanismi quali perni, pistoni e leveraggi.</i>	ogni 12 mesi
01.30.20.I03	Intervento: Sostituzione dispositivi termici <i>Sostituire i dispositivi termici che consentono l'apertura degli evacuatori in caso di incendio.</i>	ogni anno
<b>01.30.21</b>	<b>Griglia di aerazione REI</b>	
01.30.21.I02	Intervento: Ripristino guarnizioni <i>Effettuare il ripristino delle guarnizioni delle griglie.</i>	quando occorre
01.30.21.I01	Intervento: Pulizia griglie <i>Effettuare una pulizia delle griglie utilizzando prodotti solventi per una accurata disinfezione.</i>	ogni 6 mesi
01.30.21.I03	Intervento: Sostituzione griglia <i>Effettuare la sostituzione delle griglie quando deteriorate.</i>	ogni 20 anni
<b>01.30.22</b>	<b>Gruppi soccorritori</b>	
01.30.22.I02	Intervento: Sostituzione batteria <i>Sostituire la batteria di alimentazione ausiliaria quando occorre preferibilmente ogni 6 mesi.</i>	ogni 6 mesi
01.30.22.I01	Intervento: Registrazione connessioni <i>Registrazione e regolare tutti i morsetti delle connessioni e/o dei fissaggi.</i>	ogni 12 mesi
<b>01.30.23</b>	<b>Idranti a colonna soprasuolo</b>	
01.30.23.I01	Intervento: Prova della tenuta <i>Verificare la tenuta alla pressione di esercizio degli idranti.</i>	ogni 2 mesi
01.30.23.I02	Intervento: Verifica strato di protezione <i>Verificare lo stato di conservazione della vernice di protezione dell'idrante.</i>	ogni 6 mesi
<b>01.30.24</b>	<b>Idranti a muro</b>	
01.30.24.I01	Intervento: Prova della tenuta <i>Verificare la tenuta alla pressione di esercizio degli idranti.</i>	ogni 2 mesi
<b>01.30.25</b>	<b>Isolamento REI per giunti di dilatazione</b>	
01.30.25.I01	Intervento: Ripristino sigillatura <i>Eseguire il ripristino dell'isolamento del giunto da proteggere.</i>	quando occorre
<b>01.30.26</b>	<b>Lampade autoalimentate</b>	
01.30.26.I01	Intervento: Ripristino pittogrammi <i>Ripristinare i pittogrammi deteriorati e/o danneggiati.</i>	quando occorre
01.30.26.I02	Intervento: Sostituzione delle lampade <i>Sostituzione delle lampade e dei relativi elementi accessori secondo la durata di vita media delle lampade fornite dal produttore.</i>	quando occorre
<b>01.30.27</b>	<b>Linee di collegamento</b>	
01.30.27.I01	Intervento: Rifacimento cablaggio <i>Eseguire il rifacimento totale del cablaggio quando necessario (per adeguamento normativo o per adeguamento alla classe superiore).</i>	quando occorre

Codice	Elementi Manutenibili / Interventi	Frequenza
01.30.27.I02	Intervento: Serraggio connessione <i>Effettuare il serraggio di tutte le connessioni.</i>	quando occorre
<b>01.30.28</b>	<b>Materassino REI per controsoffitto</b>	
01.30.28.I01	Intervento: Sigillatura fori <i>Eseguire la sigillatura dei fori che dovessero crearsi tra il materassino e il corpo illuminante.</i>	quando occorre
<b>01.30.29</b>	<b>Misuratore differenziale per sistema filtri fumo</b>	
01.30.29.I01	Intervento: Taratura <i>Eseguire la taratura del misuratore.</i>	quando occorre
<b>01.30.30</b>	<b>Monitor</b>	
01.30.30.I01	Intervento: Pulizia <i>Effettuare una pulizia degli apparecchi e delle connessioni per eliminare eventuali accumuli di materiale che possano compromettere il regolare funzionamento degli apparecchi utilizzando un panno morbido imbevuto di alcool.</i>	ogni settimana
01.30.30.I02	Intervento: Sostituzione <i>Eseguire la sostituzione dei monitor quando usurati.</i>	ogni 7 anni
<b>01.30.31</b>	<b>Naspi</b>	
01.30.31.I01	Intervento: Prova di tenuta <i>Verificare la tenuta alla pressione di esercizio dei naspi.</i>	ogni 2 mesi
01.30.31.I02	Intervento: Sostituzione naspi <i>Sostituzione dei naspi quando si verificano difetti di tenuta che non consentono il corretto funzionamento.</i>	ogni 6 mesi
<b>01.30.32</b>	<b>Pannello degli allarmi</b>	
01.30.32.I01	Intervento: Registrazione connessioni <i>Registrazione e regolare tutti i morsetti delle connessioni e/o dei fissaggi.</i>	ogni 3 mesi
01.30.32.I02	Intervento: Sostituzione batteria <i>Sostituire la batteria di alimentazione ausiliaria quando occorre (preferibilmente ogni 6 mesi).</i>	ogni 6 mesi
01.30.32.I03	Intervento: Sostituzione pannello <i>Eseguire la sostituzione del pannello degli allarmi quando non rispondente alla normativa.</i>	ogni 15 anni
<b>01.30.33</b>	<b>Pareti antincendio</b>	
01.30.33.I01	Intervento: Pulizia <i>Pulizia delle superfici e rimozione di sporcizia e macchie mediante ritocchi di pittura e/o ripristino dei rivestimenti.</i>	quando occorre
01.30.33.I02	Intervento: Riparazione <i>Riparazione di eventuali fessurazioni o crepe mediante la chiusura delle stesse con materiale idoneo. Riparazione e rifacimento dei rivestimenti.</i>	quando occorre
<b>01.30.34</b>	<b>Pompe rotodinamiche</b>	
01.30.34.I01	Intervento: Pulizia <i>Eseguire una pulizia dei filtri mediante asportazione dei materiali di deposito e lavaggio con acqua a pressione.</i>	ogni anno
01.30.34.I02	Intervento: Revisione generale pompe <i>Effettuare una disincrostazione meccanica (utilizzando prodotti specifici) della pompa e del girante nonché una lubrificazione dei cuscinetti. Eseguire una verifica sulle guarnizioni ed eventualmente sostituirle.</i>	ogni anno
01.30.34.I03	Intervento: Sostituzione pompe <i>Effettuare la sostituzione delle pompe con altre dalle caratteristiche simili.</i>	ogni 20 anni
<b>01.30.35</b>	<b>Porte antipatico</b>	
01.30.35.I02	Intervento: Pulizia ante <i>Pulizia delle ante con prodotti detergenti non aggressivi idonei al tipo di materiale.</i>	quando occorre
01.30.35.I03	Intervento: Pulizia organi di movimentazione	quando occorre

Codice	Elementi Manutenibili / Interventi	Frequenza
	<i>Pulizia degli organi di movimentazione tramite detergenti comuni.</i>	
01.30.35.I05	Intervento: Pulizia vetri <i>Pulizia e rimozione dello sporco e dei depositi superficiali con detergenti idonei.</i>	quando occorre
01.30.35.I09	Intervento: Rimozione ostacoli spazi <i>Rimozione di eventuali ostacoli in prossimità degli spazi interessati dalle porte antipanico o in prossimità di esse.</i>	quando occorre
01.30.35.I01	Intervento: Lubrificazione serrature, cerniere <i>Lubrificazione ed ingrassaggio delle serrature e cerniere con prodotti siliconici, verifica del corretto funzionamento.</i>	ogni 6 mesi
01.30.35.I04	Intervento: Pulizia telai <i>Pulizia del telaio con prodotti detergenti non aggressivi idonei al tipo di materiale.</i>	ogni 6 mesi
01.30.35.I06	Intervento: Registrazione maniglione <i>Registrazione maniglione antipanico e lubrificazione degli accessori di manovra apertura-chiusura.</i>	ogni 6 mesi
01.30.35.I10	Intervento: Verifica funzionamento <i>Verifica del corretto funzionamento di apertura-chiusura mediante prova manuale.</i>	ogni 6 mesi
01.30.35.I07	Intervento: Regolazione controtelai <i>Regolazione del fissaggio dei controtelai alle pareti.</i>	ogni 12 mesi
01.30.35.I08	Intervento: Regolazione telai <i>Regolazione del fissaggio dei telai ai controtelai.</i>	ogni 12 mesi
<b>01.30.36</b>	<b>Porte REI</b>	
01.30.36.I02	Intervento: Pulizia ante <i>Pulizia delle ante con prodotti detergenti non aggressivi idonei al tipo di materiale.</i>	quando occorre
01.30.36.I03	Intervento: Pulizia organi di movimentazione <i>Pulizia degli organi di movimentazione tramite detergenti comuni.</i>	quando occorre
01.30.36.I05	Intervento: Pulizia vetri <i>Pulizia e rimozione dello sporco e dei depositi superficiali con detergenti idonei.</i>	quando occorre
01.30.36.I01	Intervento: Lubrificazione serrature, cerniere <i>Lubrificazione ed ingrassaggio delle serrature e cerniere con prodotti siliconici, verifica del corretto funzionamento.</i>	ogni 6 mesi
01.30.36.I04	Intervento: Pulizia telai <i>Pulizia del telaio con prodotti detergenti non aggressivi idonei al tipo di materiale.</i>	ogni 6 mesi
01.30.36.I06	Intervento: Registrazione maniglione <i>Registrazione maniglione antipanico e lubrificazione degli accessori di manovra apertura-chiusura.</i>	ogni 6 mesi
01.30.36.I10	Intervento: Verifica funzionamento <i>Verifica del corretto funzionamento di apertura-chiusura mediante prova manuale.</i>	ogni 6 mesi
01.30.36.I07	Intervento: Regolazione controtelai <i>Regolazione del fissaggio dei controtelai alle pareti.</i>	ogni 12 mesi
01.30.36.I08	Intervento: Regolazione telai <i>Regolazione del fissaggio dei telai ai controtelai.</i>	ogni 12 mesi
01.30.36.I09	Intervento: Rimozione ostacoli <i>Rimozione di eventuali ostacoli in prossimità degli spazi interessati dalle porte antipanico o in prossimità di esse.</i>	ogni 2 anni
<b>01.30.37</b>	<b>Protezione REI per condutture</b>	
01.30.37.I01	Intervento: Ripristino ancoraggi <i>Eseguire il ripristino degli ancoraggi e delle sovrapposizioni intorno alle condutture da proteggere.</i>	quando occorre
<b>01.30.38</b>	<b>Protezione REI per elementi metallici</b>	
01.30.38.I01	Intervento: Ripristino ancoraggi <i>Eseguire il ripristino degli ancoraggi intorno alla struttura da proteggere.</i>	quando occorre

Codice	Elementi Manutenibili / Interventi	Frequenza
<b>01.30.39</b>	<b>Rivelatore a laser</b>	
01.30.39.I01	Intervento: Regolazione delle apparecchiature dei rivelatori <i>Regolare le soglie di assorbimento e delle tensioni del ricevente e dell'emittente.</i>	ogni 6 mesi
01.30.39.I02	Intervento: Sostituzione dei rivelatori <i>Sostituire i rivelatori quando deteriorati o quando non in grado di svolgere la propria funzione.</i>	ogni 10 anni
<b>01.30.40</b>	<b>Rivelatore ad aspirazione (ASD)</b>	
01.30.40.I01	Intervento: Regolazione delle apparecchiature dei rivelatori <i>Regolare le soglie di assorbimento e delle tensioni del ricevente e dell'emittente.</i>	ogni 6 mesi
01.30.40.I02	Intervento: Sostituzione dei rivelatori <i>Sostituire i rivelatori quando deteriorati o quando non in grado di svolgere la propria funzione.</i>	ogni 10 anni
<b>01.30.41</b>	<b>Rivelatore lineare</b>	
01.30.41.I01	Intervento: Regolazione delle apparecchiature dei rivelatori <i>Regolare le soglie di assorbimento e delle tensioni del ricevente e dell'emittente.</i>	ogni 6 mesi
01.30.41.I02	Intervento: Sostituzione dei rivelatori <i>Sostituire i rivelatori quando deteriorati o quando non in grado di svolgere la propria funzione.</i>	ogni 10 anni
<b>01.30.42</b>	<b>Rivelatore manuale di incendio</b>	
01.30.42.I01	Intervento: Prova funzionale <i>Effettuare una prova per verificare il funzionamento dei rivelatori (scelti a campione nelle zone interessate) ed in numero di 1 ogni 10.</i>	ogni 6 mesi
<b>01.30.43</b>	<b>Rivelatori di allagamento</b>	
01.30.43.I01	Intervento: Regolazione delle apparecchiature dei rivelatori <i>Regolare le soglie di assorbimento e delle tensioni del ricevente e dell'emittente.</i>	ogni 6 mesi
01.30.43.I02	Intervento: Sostituzione dei rivelatori <i>Sostituire i rivelatori quando deteriorati o quando non in grado di svolgere la propria funzione.</i>	ogni 10 anni
<b>01.30.44</b>	<b>Rivelatori di calore</b>	
01.30.44.I01	Intervento: Regolazione delle apparecchiature dei rivelatori <i>Regolare le soglie di assorbimento e delle tensioni del ricevente e dell'emittente.</i>	ogni 6 mesi
01.30.44.I02	Intervento: Sostituzione dei rivelatori <i>Sostituire i rivelatori quando deteriorati o quando non in grado di svolgere la propria funzione.</i>	ogni 10 anni
<b>01.30.45</b>	<b>Rivelatori di fiamma</b>	
01.30.45.I01	Intervento: Regolazione delle apparecchiature dei rivelatori <i>Regolare le soglie di assorbimento e delle tensioni del ricevente e dell'emittente.</i>	ogni 6 mesi
01.30.45.I02	Intervento: Sostituzione dei rivelatori <i>Sostituire i rivelatori quando deteriorati o quando non in grado di svolgere la propria funzione.</i>	ogni 10 anni
<b>01.30.46</b>	<b>Rivelatori di fumo</b>	
01.30.46.I01	Intervento: Regolazione delle apparecchiature dei rivelatori <i>Regolare le soglie di assorbimento e delle tensioni del ricevente e dell'emittente.</i>	ogni 6 mesi
01.30.46.I02	Intervento: Sostituzione dei rivelatori <i>Sostituire i rivelatori quando deteriorati o quando non in grado di svolgere la propria funzione.</i>	ogni 10 anni
<b>01.30.47</b>	<b>Rivelatori di gas</b>	
01.30.47.I01	Intervento: Pulizia rivelatori <i>Eeguire la pulizia dei rivelatori secondo le indicazioni fornite dal produttore o quando è attivo il segnale di allarme dalla centrale.</i>	ogni 6 mesi
01.30.47.I02	Intervento: Prova dei rivelatori <i>Effettuare una prova di funzionamento dei rivelatori di gas utilizzando gas di prova.</i>	ogni 6 mesi
<b>01.30.48</b>	<b>Rivelatori di monossido di carbonio</b>	
01.30.48.I01	Intervento: Regolazione delle apparecchiature dei rivelatori	ogni 6 mesi

Codice	Elementi Manutenibili / Interventi	Frequenza
	<i>Regolare le soglie di assorbimento e delle tensioni del ricevente e dell'emittente.</i>	
01.30.48.I02	Intervento: Sostituzione dei rivelatori <i>Sostituire i rivelatori quando deteriorati o quando non in grado di svolgere la propria funzione.</i>	ogni 10 anni
<b>01.30.49</b>	<b>Rivelatori di scintille</b>	
01.30.49.I01	Intervento: Regolazione delle apparecchiature dei rivelatori <i>Regolare le soglie di assorbimento e delle tensioni del ricevente e dell'emittente.</i>	ogni 6 mesi
01.30.49.I02	Intervento: Sostituzione dei rivelatori <i>Sostituire i rivelatori quando deteriorati o quando non in grado di svolgere la propria funzione.</i>	ogni 10 anni
<b>01.30.50</b>	<b>Scale metalliche antincendio</b>	
01.30.50.I01	Intervento: Ripristino puntuale pedate e alzate <i>Ripristino e/o sostituzione degli elementi rotti delle pedate e delle alzate con elementi analoghi.</i>	quando occorre
01.30.50.I02	Intervento: Ripristino stabilità corrimano e balaustre <i>Ripristino e/o sostituzione degli elementi di connessione dei corrimano e delle balaustre e verifica del corretto serraggio degli stessi e sostituzioni di eventuali parti mancanti. Riparazione della protezione antiruggine degli elementi metallici mediante rimozione della ruggine ed applicazione di vernici protettive. Riparazione di eventuali corrosioni o fessurazioni mediante saldature in loco con elementi di raccordo.</i>	quando occorre
01.30.50.I03	Intervento: Ripristino serraggi bulloni e connessioni metalliche <i>Ripristino e/o sostituzione degli elementi di connessione e verifica del corretto serraggio degli stessi e sostituzioni di quelli mancanti. Riparazione della protezione antiruggine degli elementi metallici mediante rimozione della ruggine ed applicazione di vernici protettive. Riparazione di eventuali corrosioni o fessurazioni mediante saldature in loco con elementi di raccordo.</i>	ogni 2 anni
<b>01.30.51</b>	<b>Sensore di temperature per zone</b>	
01.30.51.I03	Intervento: Sostituzione sensori <i>Sostituire i sensori quando danneggiati e/o usurati.</i>	quando occorre
01.30.51.I02	Intervento: Ripristini <i>Eeguire il ripristino delle varie connessioni del sensore.</i>	ogni settimana
01.30.51.I01	Intervento: Pulizia <i>Pulizia dei sensori per evitare malfunzionamenti.</i>	ogni 6 mesi
<b>01.30.52</b>	<b>Sirene</b>	
01.30.52.I01	Intervento: Sostituzione <i>Sostituire le sirene quando non rispondenti alla loro originaria funzione.</i>	ogni 10 anni
<b>01.30.53</b>	<b>Sistema chiudi-apriporta per infissi REI</b>	
01.30.53.I01	Intervento: Registrazione dispositivi <i>Eeguire una prova per verificare l'allineamento del magnete sull'interruttore ed eventualmente eseguire una registrazione di detti dispositivi.</i>	ogni 3 mesi
01.30.53.I04	Intervento: Sostituzione batteria <i>Sostituire la batteria di alimentazione ausiliaria quando occorre preferibilmente ogni 6 mesi.</i>	ogni 6 mesi
01.30.53.I03	Intervento: Registrazione connessioni <i>Registrare e regolare tutti i morsetti delle connessioni e/o dei fissaggi.</i>	ogni 12 mesi
01.30.53.I02	Intervento: Sostituzione magneti <i>Sostituire i contatti magnetici ed i relativi interruttori quando usurati.</i>	ogni 10 anni
<b>01.30.54</b>	<b>Sistema di controllo EFC</b>	
01.30.54.I01	Intervento: Registrazione connessioni <i>Registrare e regolare tutti i morsetti delle connessioni e/o dei fissaggi.</i>	ogni 6 mesi
01.30.54.I02	Intervento: Sostituzione batteria <i>Sostituire la batteria di alimentazione ausiliaria quando occorre preferibilmente ogni 6 mesi.</i>	ogni 6 mesi
<b>01.30.55</b>	<b>Tubazioni in acciaio zincato</b>	
01.30.55.I02	Intervento: Pulizia otturatore	quando occorre

Codice	Elementi Manutenibili / Interventi	Frequenza
	<i>Effettuare la pulizia ed eventualmente sostituire l'otturatore nel caso si verifichi il passaggio del fluido ad otturatore chiuso.</i>	
01.30.55.I01	Intervento: Pulizia <i>Effettuare la pulizia ed eventualmente sostituire i filtri dell'impianto.</i>	ogni 6 mesi
<b>01.30.56</b>	<b>Unità di controllo</b>	
01.30.56.I01	Intervento: Sostituzione unità <i>Effettuare la sostituzione dell'unità di controllo secondo le prescrizioni fornite dal costruttore (generalmente ogni 15 anni).</i>	ogni 15 anni
<b>01.30.57</b>	<b>Unità di segnalazione</b>	
01.30.57.I01	Intervento: Ripristino pittogrammi <i>Ripristinare i pittogrammi deteriorati e/o danneggiati.</i>	quando occorre
01.30.57.I02	Intervento: Sostituzione <i>Sostituzione delle unità e dei relativi elementi accessori secondo la durata di vita media indicate dal produttore.</i>	quando occorre

### 01.31 - Impianto antintrusione e controllo accessi

Codice	Elementi Manutenibili / Interventi	Frequenza
<b>01.31.01</b>	<b>Accumulatore</b>	
01.31.01.I01	Intervento: Serraggio collegamenti <i>Eseguire il serraggio dei morsetti e delle connessioni della batteria.</i>	quando occorre
01.31.01.I02	Intervento: Sostituzione batterie <i>Sostituire le batterie quando si nota che le stesse non si ricaricano dopo l'entrata in funzione.</i>	a guasto
<b>01.31.02</b>	<b>Alimentatore</b>	
01.31.02.I02	Intervento: Sostituzione <i>Effettuare la sostituzione degli alimentatori quando danneggiati.</i>	quando occorre
01.31.02.I01	Intervento: Pulizia generale <i>Pulizia generale delle varie connessioni utilizzando aspiratore.</i>	ogni 3 mesi
<b>01.31.03</b>	<b>Attuatori di apertura</b>	
01.31.03.I01	Intervento: Lubrificazione <i>Effettuare una pulizia con successiva lubrificazione dei componenti meccanici degli attuatori.</i>	ogni 6 mesi
01.31.03.I02	Intervento: Rabbocco olio <i>Eseguire un rabbocco dell'olio dei motori degli attuatori idraulici.</i>	ogni 6 mesi
<b>01.31.04</b>	<b>Centrale antintrusione</b>	
01.31.04.I03	Intervento: Revisione del sistema <i>Effettuare una revisione ed un aggiornamento del software di gestione degli apparecchi in caso di necessità.</i>	quando occorre
01.31.04.I04	Intervento: Sostituzione batteria <i>Sostituire la batteria di alimentazione ausiliaria (preferibilmente ogni 6 mesi).</i>	ogni 6 mesi
01.31.04.I01	Intervento: Pulizia <i>Effettuare una pulizia della centrale e dei suoi componenti utilizzando aspiratori e raccogliendo in appositi contenitori i residui della pulizia.</i>	ogni 12 mesi
01.31.04.I02	Intervento: Registrazione connessioni <i>Registrare e regolare tutti i morsetti delle connessioni e dei fissaggi dei rivelatori collegati.</i>	ogni 12 mesi
<b>01.31.05</b>	<b>Contatti magnetici</b>	
01.31.05.I01	Intervento: Registrazione dispositivi <i>Eseguire una prova per verificare l'allineamento del magnete sull'interruttore ed eventualmente eseguire una registrazione di detti dispositivi.</i>	ogni 3 mesi
01.31.05.I02	Intervento: Sostituzione magneti	ogni 10 anni

Codice	Elementi Manutenibili / Interventi	Frequenza
	<i>Sostituire i contatti magnetici ed i relativi interruttori quando usurati.</i>	
<b>01.31.06</b>	<b>Diffusione sonora</b>	
01.31.06.I01	Intervento: Pulizia <i>Eseguire la pulizia degli altoparlanti e verificare la tenuta delle connessioni. Verificare che l'ambiente nel quale sono installati gli altoparlanti siano privi di umidità.</i>	ogni 6 mesi
01.31.06.I02	Intervento: Sostituzione <i>Sostituire gli altoparlanti quando non rispondenti alla loro originaria funzione.</i>	ogni 10 anni
<b>01.31.07</b>	<b>Monitor</b>	
01.31.07.I01	Intervento: Pulizia <i>Effettuare una pulizia degli apparecchi e delle connessioni per eliminare eventuali accumuli di materiale che possano compromettere il regolare funzionamento degli apparecchi utilizzando un panno morbido imbevuto di alcool.</i>	ogni settimana
01.31.07.I02	Intervento: Sostituzione <i>Eseguire la sostituzione dei monitor quando usurati.</i>	ogni 7 anni
<b>01.31.08</b>	<b>Pannello degli allarmi</b>	
01.31.08.I01	Intervento: Registrazione connessioni <i>Registrazione e regolare tutti i morsetti delle connessioni e/o dei fissaggi.</i>	ogni 3 mesi
01.31.08.I02	Intervento: Sostituzione batteria <i>Sostituire la batteria di alimentazione ausiliaria quando occorre (preferibilmente ogni 6 mesi).</i>	ogni 6 mesi
01.31.08.I03	Intervento: Sostituzione pannello <i>Eseguire la sostituzione del pannello degli allarmi quando non rispondente alla normativa.</i>	ogni 15 anni
<b>01.31.09</b>	<b>Rilevatori di urto</b>	
01.31.09.I01	Intervento: Sostituzione dei rivelatori <i>Sostituire i rivelatori fuori servizio.</i>	quando occorre
<b>01.31.10</b>	<b>Rivelatore a contatto di mercurio</b>	
01.31.10.I01	Intervento: Sostituzione <i>Sostituire i rivelatori quando danneggiati.</i>	a guasto
<b>01.31.11</b>	<b>Rivelatore a ultrasuoni</b>	
01.31.11.I01	Intervento: Sostituzione <i>Sostituire i rivelatori quando deteriorati.</i>	a guasto
<b>01.31.12</b>	<b>Rivelatore a vibrazione con unità di analisi</b>	
01.31.12.I02	Intervento: Sostituzione <i>Eseguire la sostituzione dei rivelatori quando danneggiati.</i>	quando occorre
01.31.12.I01	Intervento: Settaggi <i>Eseguire il settaggio della unità di analisi per evitare che la stessa generi falsi allarmi.</i>	ogni 3 mesi
<b>01.31.13</b>	<b>Rivelatori passivi all'infrarosso</b>	
01.31.13.I02	Intervento: Sostituzione lente del rivelatore <i>Sostituire la lente del rivelatore quando si vuole incrementare la portata.</i>	quando occorre
01.31.13.I01	Intervento: Regolazione dispositivi <i>Regolare le soglie di assorbimento e delle tensioni del ricevente e dell'emittente.</i>	ogni 6 mesi
01.31.13.I03	Intervento: Sostituzione rivelatori <i>Sostituire i rivelatori quando deteriorati o quando non in grado di svolgere la propria funzione</i>	ogni 10 anni
<b>01.31.14</b>	<b>Sensore volumetrico a doppia tecnologia</b>	
01.31.14.I02	Intervento: Sostituzione lente del rivelatore <i>Sostituire la lente del rivelatore quando si vuole incrementare la portata.</i>	quando occorre
01.31.14.I01	Intervento: Regolazione dispositivi <i>Regolare le soglie di assorbimento e delle tensioni del ricevente e dell'emittente.</i>	ogni 6 mesi

Codice	Elementi Manutenibili / Interventi	Frequenza
01.31.14.I03	Intervento: Sostituzione rivelatori <i>Sostituire i rivelatori quando deteriorati o quando non in grado di svolgere la propria funzione.</i>	ogni 10 anni
<b>01.31.15</b>	<b>Serratura a codici</b>	
01.31.15.I01	Intervento: Pulizia tastiera <i>Eeguire la pulizia della tastiera per prevenire la formazione di incrostazioni di polvere.</i>	ogni 6 mesi
01.31.15.I02	Intervento: Sostituzione tastiera <i>Sostituire la tastiera quando usurata.</i>	ogni 10 anni
<b>01.31.16</b>	<b>Unità di controllo</b>	
01.31.16.I01	Intervento: Sostituzione unità <i>Effettuare la sostituzione dell'unità di controllo secondo le prescrizioni fornite dal costruttore (generalmente ogni 15 anni).</i>	ogni 15 anni



# INDICE

1) 01 - Ampliamento Istituto di Istruzione Superiore "A. Lombardi" di Airola	pag.	<u>2</u>
" 1) 01.01 - Opere di fondazioni superficiali	pag.	<u>2</u>
" 1) Travi rovesce in c.a.	pag.	<u>2</u>
" 2) 01.02 - Strutture in elevazione in c.a.	pag.	<u>2</u>
" 1) Pareti	pag.	<u>2</u>
" 2) Pilastrini	pag.	<u>2</u>
" 3) Travi	pag.	<u>2</u>
" 3) 01.03 - Strutture in elevazione in acciaio	pag.	<u>2</u>
" 1) Arcarecci o terzere	pag.	<u>2</u>
" 2) Controventi	pag.	<u>2</u>
" 3) Controventi non verticali	pag.	<u>2</u>
" 4) Pilastrini	pag.	<u>2</u>
" 5) Travi	pag.	<u>2</u>
" 4) 01.04 - Solai	pag.	<u>3</u>
" 1) Solai in acciaio	pag.	<u>3</u>
" 2) Solai in c.a.	pag.	<u>3</u>
" 5) 01.05 - Unioni	pag.	<u>3</u>
" 1) Saldature per acciaio	pag.	<u>3</u>
" 6) 01.06 - Facciate architettoniche	pag.	<u>3</u>
" 1) Camera d <sup>TM</sup> aria	pag.	<u>3</u>
" 2) Elementi di finitura	pag.	<u>3</u>
" 3) Pannelli ciechi a taglio termico	pag.	<u>3</u>
" 4) Profili di giunzione	pag.	<u>3</u>
" 5) Sottostruttura reticolare	pag.	<u>4</u>
" 7) 01.07 - Infissi esterni	pag.	<u>4</u>
" 1) Serramenti in materie plastiche (PVC)	pag.	<u>4</u>
" 8) 01.08 - Chiusure trasparenti	pag.	<u>5</u>
" 1) Lastre di vetro a doppia camera	pag.	<u>5</u>
" 9) 01.09 - Coperture piane	pag.	<u>5</u>
" 1) Canali di gronda e pluviali	pag.	<u>5</u>
" 2) Comignoli e terminali	pag.	<u>5</u>
" 3) Parapetti ed elementi di coronamento	pag.	<u>5</u>
" 4) Strati termoisolanti	pag.	<u>6</u>
" 5) Strato di barriera al vapore	pag.	<u>6</u>
" 6) Strato di continuità	pag.	<u>6</u>
" 7) Strato di diffusione o equalizzazione della pressione vapore	pag.	<u>6</u>
" 8) Strato di imprimitura	pag.	<u>6</u>
" 9) Strato di pendenza	pag.	<u>6</u>
" 10) Strato di protezione in elementi cementizi	pag.	<u>6</u>
" 11) Strato di protezione in ghiaia	pag.	<u>6</u>
" 12) Strato di protezione in terra vegetale	pag.	<u>6</u>
" 13) Strato di regolarizzazione	pag.	<u>6</u>
" 14) Strato di ripartizione dei carichi	pag.	<u>7</u>
" 15) Strato di separazione e/o scorrimento	pag.	<u>7</u>
" 16) Strato di tenuta all'aria	pag.	<u>7</u>

" 17) Strato di tenuta con membrane bituminose	pag.	<a href="#">7</a>
" 18) Strato di tenuta con membrane sintetiche	pag.	<a href="#">7</a>
" 19) Strato di ventilazione	pag.	<a href="#">7</a>
" 20) Strato drenante	pag.	<a href="#">7</a>
" 21) Strato filtrante	pag.	<a href="#">7</a>
" 22) Struttura metallica	pag.	<a href="#">7</a>
" 10) 01.10 - Coperture a tetto rovescio	pag.	<a href="#">8</a>
" 1) Distanziatori	pag.	<a href="#">8</a>
" 2) Giardino pensile estensivo	pag.	<a href="#">8</a>
" 3) Giardino pensile intensivo	pag.	<a href="#">8</a>
" 4) Massetto di pendenza	pag.	<a href="#">8</a>
" 5) Pavimentazione in masselli autobloccanti	pag.	<a href="#">8</a>
" 6) Pavimentazione in quadrotti di cemento armati	pag.	<a href="#">8</a>
" 7) Strato di impermeabilizzazione	pag.	<a href="#">8</a>
" 8) Strato di separazione	pag.	<a href="#">8</a>
" 9) Strato di terreno	pag.	<a href="#">9</a>
" 10) Strato di zavorra	pag.	<a href="#">9</a>
" 11) Strato drenante	pag.	<a href="#">9</a>
" 12) Strato filtrante	pag.	<a href="#">9</a>
" 13) Strato isolante	pag.	<a href="#">9</a>
" 11) 01.11 - Giunti per edilizia	pag.	<a href="#">9</a>
" 1) Coprigiunti	pag.	<a href="#">9</a>
" 2) Supporti tagliafuoco per giunti	pag.	<a href="#">9</a>
" 3) Finitura superficiale	pag.	<a href="#">10</a>
" 12) 01.12 - Pareti interne	pag.	<a href="#">10</a>
" 1) Lastre di cartongesso	pag.	<a href="#">10</a>
" 2) Pareti divisorie antincendio	pag.	<a href="#">10</a>
" 13) 01.13 - Sistemi di isolamento per partizioni verticali	pag.	<a href="#">10</a>
" 1) Pannelli termoisolanti in polietilene espanso	pag.	<a href="#">10</a>
" 14) 01.14 - Sistemi di isolamento per partizioni orizzontali	pag.	<a href="#">10</a>
" 1) Pannelli in polistirene espanso sinterizzato	pag.	<a href="#">10</a>
" 15) 01.15 - Rivestimenti interni	pag.	<a href="#">10</a>
" 1) Intonaco	pag.	<a href="#">10</a>
" 2) Rivestimenti e prodotti ceramici	pag.	<a href="#">11</a>
" 3) Tinteggiature e decorazioni	pag.	<a href="#">11</a>
" 16) 01.16 - Infissi interni	pag.	<a href="#">11</a>
" 1) Porte	pag.	<a href="#">11</a>
" 2) Porte antipanico	pag.	<a href="#">12</a>
" 3) Porte in alluminio	pag.	<a href="#">12</a>
" 4) Porte in laminato	pag.	<a href="#">13</a>
" 5) Porte tagliafuoco	pag.	<a href="#">13</a>
" 17) 01.17 - Controsoffitti	pag.	<a href="#">14</a>
" 1) Controsoffitti in cartongesso	pag.	<a href="#">14</a>
" 2) Controsoffitti in fibra minerale	pag.	<a href="#">14</a>
" 18) 01.18 - Pavimentazioni esterne	pag.	<a href="#">14</a>
" 1) Rivestimenti in gres porcellanato	pag.	<a href="#">14</a>
" 19) 01.19 - Pavimentazioni interne	pag.	<a href="#">14</a>
" 1) Battiscopa	pag.	<a href="#">14</a>

" 2) Giunti di dilatazione e coprigiunti	pag.	<a href="#">14</a>
" 3) Pavimenti vinilici	pag.	<a href="#">15</a>
" 4) Rivestimenti in gres porcellanato	pag.	<a href="#">15</a>
" 20) 01.20 - Parapetti	pag.	<a href="#">15</a>
" 1) Accessori per Balaustre	pag.	<a href="#">15</a>
" 2) Balaustre con tamponamento pannello perforato	pag.	<a href="#">15</a>
" 21) 01.21 - Ascensori e montacarichi	pag.	<a href="#">15</a>
" 1) Ascensore panoramico	pag.	<a href="#">15</a>
" 2) Ammortizzatori della cabina	pag.	<a href="#">15</a>
" 3) Argano per elevatore	pag.	<a href="#">15</a>
" 4) Armadi	pag.	<a href="#">16</a>
" 5) Attuatore idraulico	pag.	<a href="#">16</a>
" 6) Cabina	pag.	<a href="#">16</a>
" 7) Centralina idraulica per ascensori e montacarichi	pag.	<a href="#">16</a>
" 8) Contrappeso	pag.	<a href="#">16</a>
" 9) Dispositivo ausiliario di livellazione	pag.	<a href="#">17</a>
" 10) Elevatore idraulico per interni ed esterni	pag.	<a href="#">17</a>
" 11) Fotocellule	pag.	<a href="#">17</a>
" 12) Funi	pag.	<a href="#">17</a>
" 13) Guide cabina	pag.	<a href="#">17</a>
" 14) Interruttore di extracorsa	pag.	<a href="#">17</a>
" 15) Limitatore di velocità	pag.	<a href="#">17</a>
" 16) Macchinari elettromeccanici	pag.	<a href="#">17</a>
" 17) Macchinari oleodinamici	pag.	<a href="#">17</a>
" 18) Pistone a trazione diretta	pag.	<a href="#">17</a>
" 19) Porte di piano	pag.	<a href="#">17</a>
" 20) Pulsantiera	pag.	<a href="#">18</a>
" 21) Quadro di manovra	pag.	<a href="#">18</a>
" 22) Scheda elettronica per centralina	pag.	<a href="#">18</a>
" 23) Sistema di arresto morbido	pag.	<a href="#">18</a>
" 24) Vani corsa	pag.	<a href="#">18</a>
" 22) 01.22 - Impianto elettrico	pag.	<a href="#">18</a>
" 1) Alternatore	pag.	<a href="#">18</a>
" 2) Barre in rame	pag.	<a href="#">18</a>
" 3) Canalizzazioni in PVC	pag.	<a href="#">18</a>
" 4) Contattore	pag.	<a href="#">19</a>
" 5) Disgiuntore di rete	pag.	<a href="#">19</a>
" 6) Dispositivi di controllo della luce (dimmer)	pag.	<a href="#">19</a>
" 7) Fusibili	pag.	<a href="#">19</a>
" 8) Gruppi di continuità	pag.	<a href="#">19</a>
" 9) Interruttori	pag.	<a href="#">19</a>
" 10) Motori	pag.	<a href="#">19</a>
" 11) Pettini di collegamento in rame	pag.	<a href="#">19</a>
" 12) Presa interbloccata	pag.	<a href="#">19</a>
" 13) Prese e spine	pag.	<a href="#">19</a>
" 14) Quadri di bassa tensione	pag.	<a href="#">19</a>
" 15) Quadri di media tensione	pag.	<a href="#">20</a>
" 16) Relè a sonde	pag.	<a href="#">20</a>

" 17) Relè termici	pag.	<a href="#">20</a>
" 18) Sezionatore	pag.	<a href="#">20</a>
" 19) Sistemi di cablaggio	pag.	<a href="#">20</a>
" 20) Trasformatori a secco	pag.	<a href="#">20</a>
" 21) Trasformatori in liquido isolante	pag.	<a href="#">21</a>
" 23) 01.23 - Impianto di riscaldamento	pag.	<a href="#">21</a>
" 1) Pompe di calore	pag.	<a href="#">21</a>
" 2) Pannelli radianti a pavimento in polistirene	pag.	<a href="#">21</a>
" 3) Dispositivi di controllo e regolazione	pag.	<a href="#">21</a>
" 4) Collettore di distribuzione in ottone	pag.	<a href="#">21</a>
" 5) Centrale termica	pag.	<a href="#">21</a>
" 6) Radiatori	pag.	<a href="#">22</a>
" 24) 01.24 - Impianto di distribuzione acqua fredda e calda	pag.	<a href="#">22</a>
" 1) Apparecchi sanitari e rubinetteria	pag.	<a href="#">22</a>
" 2) Bidet	pag.	<a href="#">22</a>
" 3) Cassette di scarico a zaino	pag.	<a href="#">23</a>
" 4) Collettore di distribuzione in ottone	pag.	<a href="#">23</a>
" 5) Doccetta a pulsante	pag.	<a href="#">23</a>
" 6) Flussometro manuale	pag.	<a href="#">23</a>
" 7) Lavamani sospesi	pag.	<a href="#">23</a>
" 8) Miscelatori meccanici	pag.	<a href="#">23</a>
" 9) Orinatoi	pag.	<a href="#">23</a>
" 10) Scaldacqua a pompa di calore	pag.	<a href="#">24</a>
" 11) Scambiatore di calore	pag.	<a href="#">24</a>
" 12) Serbatoi di accumulo	pag.	<a href="#">24</a>
" 13) Tubazioni multistrato	pag.	<a href="#">24</a>
" 14) Tubi in acciaio zincato	pag.	<a href="#">24</a>
" 15) Vasi igienici a sedile	pag.	<a href="#">24</a>
" 16) Vaso di espansione aperto	pag.	<a href="#">24</a>
" 17) Vaso di espansione chiuso	pag.	<a href="#">24</a>
" 18) Ventilatori d'estrazione	pag.	<a href="#">25</a>
" 19) Piletta in ottone	pag.	<a href="#">25</a>
" 20) Tubi in polipropilene (PP)	pag.	<a href="#">25</a>
" 21) Tubi in polietilene alta densità (PEAD)	pag.	<a href="#">25</a>
" 22) Tubo multistrato in PEX-AL-PEX	pag.	<a href="#">25</a>
" 25) 01.25 - Impianto di smaltimento acque meteoriche	pag.	<a href="#">25</a>
" 1) Canali di gronda e pluviali in lamiera metallica	pag.	<a href="#">25</a>
" 2) Collettori di scarico	pag.	<a href="#">25</a>
" 3) Pozzetti e caditoie	pag.	<a href="#">25</a>
" 4) Scossaline in lamiera di acciaio	pag.	<a href="#">25</a>
" 5) Supporti per canali di gronda	pag.	<a href="#">26</a>
" 26) 01.26 - Impianto di smaltimento acque reflue	pag.	<a href="#">26</a>
" 1) Collettori	pag.	<a href="#">26</a>
" 2) Fosse biologiche	pag.	<a href="#">26</a>
" 3) Pozzetti di scarico	pag.	<a href="#">26</a>
" 4) Pozzetti e caditoie	pag.	<a href="#">26</a>
" 5) Tubazioni	pag.	<a href="#">26</a>
" 27) 01.27 - Impianto telefonico e citofonico	pag.	<a href="#">26</a>

" 1) Alimentatori .....	pag.	<a href="#">26</a>
" 2) Apparecchi telefonici .....	pag.	<a href="#">26</a>
" 28) 01.28 - Impianto fotovoltaico .....	pag.	<a href="#">26</a>
" 1) Accumulatori .....	pag.	<a href="#">26</a>
" 2) Cassetta di terminazione .....	pag.	<a href="#">27</a>
" 3) Conduttori di protezione .....	pag.	<a href="#">27</a>
" 4) Connettore e sezionatore .....	pag.	<a href="#">27</a>
" 5) Dispositivo di generatore .....	pag.	<a href="#">27</a>
" 6) Dispositivo di interfaccia .....	pag.	<a href="#">27</a>
" 7) Dispositivo generale .....	pag.	<a href="#">27</a>
" 8) Inverter .....	pag.	<a href="#">27</a>
" 9) Modulo fotovoltaico con celle in silicio policristallino .....	pag.	<a href="#">27</a>
" 10) Parzializzatore di potenza .....	pag.	<a href="#">27</a>
" 11) Quadro elettrico .....	pag.	<a href="#">27</a>
" 12) Regolatore di carica .....	pag.	<a href="#">28</a>
" 13) Scaricatori di sovratensione .....	pag.	<a href="#">28</a>
" 14) Sensore di irraggiamento moduli .....	pag.	<a href="#">28</a>
" 15) Sensore di temperatura moduli .....	pag.	<a href="#">28</a>
" 16) Sensore eolico .....	pag.	<a href="#">28</a>
" 17) Sistema di dispersione .....	pag.	<a href="#">28</a>
" 18) Sistema di equipotenzializzazione .....	pag.	<a href="#">28</a>
" 19) Sistema di monitoraggio .....	pag.	<a href="#">28</a>
" 20) Strutture di sostegno .....	pag.	<a href="#">29</a>
" 29) 01.29 - Impianto di messa a terra .....	pag.	<a href="#">29</a>
" 1) Conduttori di protezione .....	pag.	<a href="#">29</a>
" 2) Pozzetti in cls .....	pag.	<a href="#">29</a>
" 3) Pozzetti in materiale plastico .....	pag.	<a href="#">29</a>
" 4) Sistema di dispersione .....	pag.	<a href="#">29</a>
" 5) Sistema di equipotenzializzazione .....	pag.	<a href="#">29</a>
" 30) 01.30 - Impianto di sicurezza e antincendio .....	pag.	<a href="#">29</a>
" 1) Accumulatori per gruppi di pressurizzazione .....	pag.	<a href="#">29</a>
" 2) Apparecchiatura di alimentazione .....	pag.	<a href="#">29</a>
" 3) Attivatore antincendio .....	pag.	<a href="#">29</a>
" 4) Box di connessione .....	pag.	<a href="#">29</a>
" 5) Campana idraulica .....	pag.	<a href="#">30</a>
" 6) Canali di aerazione shunt .....	pag.	<a href="#">30</a>
" 7) Cassetta a rottura del vetro .....	pag.	<a href="#">30</a>
" 8) Centrale di controllo e segnalazione .....	pag.	<a href="#">30</a>
" 9) Chiusure antincendio vetrate .....	pag.	<a href="#">30</a>
" 10) Collari REI per tubazioni combustibili .....	pag.	<a href="#">30</a>
" 11) Compartimentazione REI mobile a scomparsa .....	pag.	<a href="#">31</a>
" 12) Condotte REI per aerazione filtri fumo .....	pag.	<a href="#">31</a>
" 13) Contatti magnetici .....	pag.	<a href="#">31</a>
" 14) Diffusione sonora .....	pag.	<a href="#">31</a>
" 15) Estintori a polvere .....	pag.	<a href="#">31</a>
" 16) Estintori a schiuma .....	pag.	<a href="#">31</a>
" 17) Estintori ad acqua .....	pag.	<a href="#">31</a>
" 18) Estintori ad anidride carbonica .....	pag.	<a href="#">31</a>

" 19) Evacuatori di fumo e di calore per coperture	pag.	<a href="#">32</a>
" 20) Evacuatori di fumo e di calore per parete	pag.	<a href="#">32</a>
" 21) Griglia di aerazione REI	pag.	<a href="#">32</a>
" 22) Gruppi soccorritori	pag.	<a href="#">32</a>
" 23) Idranti a colonna soprasuolo	pag.	<a href="#">32</a>
" 24) Idranti a muro	pag.	<a href="#">32</a>
" 25) Isolamento REI per giunti di dilatazione	pag.	<a href="#">32</a>
" 26) Lampade autoalimentate	pag.	<a href="#">32</a>
" 27) Linee di collegamento	pag.	<a href="#">32</a>
" 28) Materassino REI per controsoffitto	pag.	<a href="#">33</a>
" 29) Misuratore differenziale per sistema filtri fumo	pag.	<a href="#">33</a>
" 30) Monitor	pag.	<a href="#">33</a>
" 31) Naspi	pag.	<a href="#">33</a>
" 32) Pannello degli allarmi	pag.	<a href="#">33</a>
" 33) Pareti antincendio	pag.	<a href="#">33</a>
" 34) Pompe rotodinamiche	pag.	<a href="#">33</a>
" 35) Porte antipanico	pag.	<a href="#">33</a>
" 36) Porte REI	pag.	<a href="#">34</a>
" 37) Protezione REI per condutture	pag.	<a href="#">34</a>
" 38) Protezione REI per elementi metallici	pag.	<a href="#">34</a>
" 39) Rivelatore a laser	pag.	<a href="#">34</a>
" 40) Rivelatore ad aspirazione (ASD)	pag.	<a href="#">35</a>
" 41) Rivelatore lineare	pag.	<a href="#">35</a>
" 42) Rivelatore manuale di incendio	pag.	<a href="#">35</a>
" 43) Rivelatori di allagamento	pag.	<a href="#">35</a>
" 44) Rivelatori di calore	pag.	<a href="#">35</a>
" 45) Rivelatori di fiamma	pag.	<a href="#">35</a>
" 46) Rivelatori di fumo	pag.	<a href="#">35</a>
" 47) Rivelatori di gas	pag.	<a href="#">35</a>
" 48) Rivelatori di monossido di carbonio	pag.	<a href="#">35</a>
" 49) Rivelatori di scintille	pag.	<a href="#">36</a>
" 50) Scale metalliche antincendio	pag.	<a href="#">36</a>
" 51) Sensore di temperature per zone	pag.	<a href="#">36</a>
" 52) Sirene	pag.	<a href="#">36</a>
" 53) Sistema chiudi-apriporta per infissi REI	pag.	<a href="#">36</a>
" 54) Sistema di controllo EFC	pag.	<a href="#">36</a>
" 55) Tubazioni in acciaio zincato	pag.	<a href="#">36</a>
" 56) Unità di controllo	pag.	<a href="#">37</a>
" 57) Unità di segnalazione	pag.	<a href="#">37</a>
" 31) 01.31 - Impianto antintrusione e controllo accessi	pag.	<a href="#">37</a>
" 1) Accumulatore	pag.	<a href="#">37</a>
" 2) Alimentatore	pag.	<a href="#">37</a>
" 3) Attuatori di apertura	pag.	<a href="#">37</a>
" 4) Centrale antintrusione	pag.	<a href="#">37</a>
" 5) Contatti magnetici	pag.	<a href="#">37</a>
" 6) Diffusione sonora	pag.	<a href="#">37</a>
" 7) Monitor	pag.	<a href="#">38</a>
" 8) Pannello degli allarmi	pag.	<a href="#">38</a>

" 9) Rilevatori di urto	pag.	<a href="#">38</a>
" 10) Rivelatore a contatto di mercurio	pag.	<a href="#">38</a>
" 11) Rivelatore a ultrasuoni	pag.	<a href="#">38</a>
" 12) Rivelatore a vibrazione con unità di analisi	pag.	<a href="#">38</a>
" 13) Rivelatori passivi all'infrarosso	pag.	<a href="#">38</a>
" 14) Sensore volumetrico a doppia tecnologia	pag.	<a href="#">38</a>
" 15) Serratura a codici	pag.	<a href="#">38</a>
" 16) Unità di controllo	pag.	<a href="#">39</a>

