



Provincia di Benevento

SETTORE 4 GESTIONE TERRITORIO VIABILITÀ E INFRASTRUTTURE

*Servizio Pianificazione Servizi Trasporto - Controllo Trasporto Privato -
Energia e Protezione Civile*

DETERMINAZIONE N. 628 DEL 01/04/2026

OGGETTO: Autorizzazione multipla al transito di autoveicolo per uso speciale eccezionale tipo autogru targa GC861SV - ditta "Partenope Autogru Service S.R.L." con sede in Pozzuoli (NA).

IL DIRIGENTE

Premesso che:

- con l'art. 12 della L.R. 7 agosto 2019, n.16, la Regione Campania con decorrenza 1° gennaio 2020 ha conferito alle Province, tra l'altro, le funzioni amministrative di competenza regionale concernenti il rilascio delle autorizzazioni per la circolazione dei trasporti e dei veicoli eccezionali o in condizioni di eccezionalità di cui all'articolo 10, comma 6, del decreto legislativo 285/1992 su tutta la rete viaria regionale, provinciale e comunale;
- con D.G.R. n. 572 del 19 novembre 2019 sono state emanate le linee guida recanti indirizzi e criteri direttivi per l'esercizio delle funzioni in materia;

Vista l'istanza del legale rappresentante della società in oggetto, acquisita al prot. al n.5248 del 28/02/2026, con la quale ha richiesto l'autorizzazione di che trattasi valida per n.2 transiti da effettuarsi entro 6 mesi dalla data di rilascio lungo le strade provinciali nel territorio della Regione Campania di seguito indicate:

S.S. 265 Var – S.S. 372 (*di competenza ANAS*);

Provincia di Benevento:

- S.P. 157, da disinnesto S.S. 372 fino ad innesto S.P. 106;
 - S.P. 106, da disinnesto S.P. 157 fino al cantiere "Telese SCARL"
- e ritorno a ritroso

dell'autoveicolo per uso speciale eccezionale tipo autogru Targa: GC861SV

avente le seguenti caratteristiche dimensionali massime:

Lunghezza m. 13,85 – Larghezza m. 3,00 – Altezza m. 4,00 – Peso kg. 60.000;

Viste le dichiarazioni rese contestualmente all'istanza dal legale rappresentante della società richiedente, sig. Impesi Pasquale;

Visto l'allegato nulla osta al transito sulle strade provinciali di competenza del Servizio Viabilità della Provincia di Benevento, prot. n.7842 del 27/03/2026, in riscontro alla richiesta prot. n.5674 del 05/03/2026 (All.1), che tra le altre prescrizioni prevede di non effettuare in ogni caso l'attraversamento del Ponte M.C. di Borbone situato nel Comune di Solopaca lungo la S.P. 111;

Vista l'autorizzazione periodica al transito sulle strade statali n. 038103/25, valida fino al 24/12/2026, rilasciata dall'ANAS S.p.A. alla società in oggetto;

Visto l'art. 10 del D.Lgs. n. 285 del 30/04/1992 e ss.mm. ed ii.;

Visti gli artt. 13, 14, 16 e 17 del D.P.R. n. 495 del 16/12/1992 e ss.mm. ed ii.;

Tenuto conto che:

- la massa del veicolo supera i limiti di massa di cui all'art. 62 del D.lgs. n. 285/92 e quindi determina condizioni di maggiore usura delle strade;
- l'indennizzo per la maggiore usura delle strade, determinato ai sensi dell'art. 18 del D.P.R. n. 495/92 è stato versato alla Provincia di Benevento;

Considerato che la ditta Partenope Autogru Service S.R.L. ha provveduto al pagamento della prevista imposta di bollo ai fini del rilascio dell'autorizzazione, ai sensi del D.P.R. n.642 del 26.10.1972 e dell'art. 3 del Decreto Interministeriale del 10.11.2011;

Visto e richiamato l'art. 163 del D.Lgs. n. 267/2000 e s.m.i. che al comma 2 dispone: *“Nel caso in cui il bilancio di esercizio non sia approvato entro il 31 dicembre e non sia stato autorizzato l'esercizio provvisorio, o il bilancio non sia stato approvato entro i termini previsti ai sensi del comma 3, è consentita esclusivamente una gestione provvisoria nei limiti dei corrispondenti stanziamenti di spesa dell'ultimo bilancio approvato per l'esercizio cui si riferisce la gestione provvisoria. Nel corso della gestione provvisoria l'ente può assumere solo obbligazioni derivanti da provvedimenti giurisdizionali esecutivi, quelle tassativamente regolate dalla legge e quelle necessarie ad evitare che siano arrecati danni patrimoniali certi e gravi all'ente. Nel corso della gestione provvisoria l'ente può disporre pagamenti solo per l'assolvimento delle obbligazioni già assunte, delle obbligazioni derivanti da provvedimenti giurisdizionali esecutivi e di obblighi speciali tassativamente regolati dalla legge, per le **spese di personale**, di residui passivi, di rate di mutuo, di canoni, imposte e tasse, e, in particolare, per le sole operazioni necessarie ad evitare che siano arrecati danni patrimoniali certi e gravi all'ente.”;*

Ritenuto, per la completa istruttoria, che ricorrano tutte le condizioni per il rilascio dell'autorizzazione in oggetto, con le prescrizioni di seguito indicate;

Viste le Deliberazioni del Consiglio Provinciale:

- n.21 del 14.04.2025: "Documento unico di programmazione (DUP) – Periodo 2025/2027. Approvazione Definitiva";
- n.22 del 14.04.2025: "Schema di Bilancio di Previsione per il Triennio 2025-2027 e relativi allegati ai sensi dell'art.174 del D. Lgs. n. 267/2000 e degli artt. 11 e 18-bis del D. Lgs. n. 118/2011. Approvazione Definitiva";
- n.23 del 14.04.2025: “Rendiconto dell'esercizio Finanziario 2024. Approvazione definitiva”;

Viste le Deliberazioni del Presidente della Provincia:

- n.167 del 16.06.2025 di approvazione del Piano Esecutivo di Gestione 2025-2027 ai sensi dell'art. 169 D.Lgs 267/2000;
- n.174 del 17.06.2025 avente ad oggetto: “Piano Integrato di Attività e Organizzazione PIAO 2025/2027 della Provincia di Benevento;

Visto il Decreto Lgs. n.33 del 14/03/2013, che prevede l'obbligo di pubblicità, trasparenza e diffusione di informazione da parte delle pubbliche amministrazioni;

Visto il Decreto del Presidente della Provincia di Benevento n.98 del 04/07/2023, che ha conferito l'incarico di Dirigente del Settore Viabilità e Infrastrutture all'Ing. Angelo Carmine Giordano;

Vista la Determinazione dirigenziale n.1599 del 27/07/2023, che ha attribuito l'incarico di elevata qualificazione, correlata alla responsabilità del Servizio Pianificazione servizi trasporto, Controllo Trasporto privato, Energia e Protezione Civile, al Dott. Gianpaolo Signoriello;

Vista la Determinazione dirigenziale n. 1368 del 30/06/2025, con la quale è stato prorogato l'incarico di elevata qualificazione del Servizio Pianificazione servizi trasporto Controllo trasporto privato – Energia – Protezione Civile fino al 31/07/2026 al citato Dott. Gianpaolo Signoriello;

Dato atto che, nel caso di specie, non sussiste obbligo di astensione ai sensi del Piano per la Prevenzione della Corruzione e per la Trasparenza Triennio 2025/2027 adottato, quale sez. 2 – sottosezione 2.3 del PIAO 2025/2027, con Delibera Presidenziale n. 174/2025;

Attestata la regolarità tecnica del presente provvedimento, ai sensi dell'art.147 bis del DLgs 267/2000 introdotto con la Legge 213/2012 di conversione del D.L. 174/2012;

per tutto quanto sopra

DETERMINA

- di autorizzare la ditta “**Partenope Autogru Service S.R.L.**”, con sede in Pozzuoli (NA), Via Carlo Rosini n.10, a transitare con l'autoveicolo per uso speciale eccezionale tipo autogru
Targa: **GC861SV**

avente le seguenti caratteristiche dimensionali massime:

Lunghezza m. **15,85** – Larghezza m. **3,00** – Altezza m. **4,00** – Peso kg. **60.000**

e il seguente schema grafico:

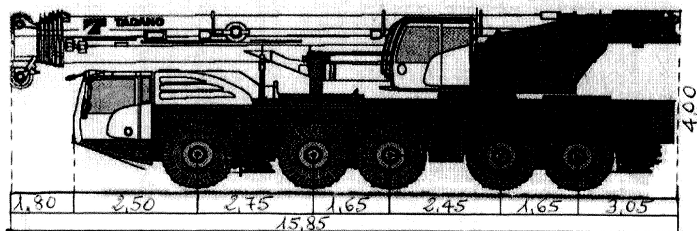

PARTENOPE AUTOGRU SERVICE SRL
L'amministratore

N° RUOTE TIPO ASSE	2 MG	2 MG	2 MG	2 MG	2 MG
T. ASSE	12	12	12	12	12

TARCA AUTOGRU
TELAIO AUTOGRU
LUNGHEZZA MAX AUTOGRU
LARGHEZZA MAX AUTOGRU
ALTEZZA MAX AUTOGRU

GC 868W
WLEA5A-GZMEZZO3A4
ML 15,85
ML 3,00
ML 4,00

PNEUMATICI
RUOTE
PRESSIONE GONFIAGGIO RUOTE
CARGO PER ASSE
CARGO PER RUOTA
SUPERFICIE IMPRONTA RUOTA
PRESSIONE MAX SUL TERRENO
PESO COMPLESSIVO AUTOGRU

448/45 R25
10
9
12
6
1264
Kg / Cmq 4,75
T. 60

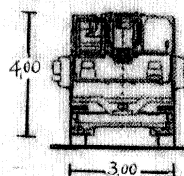

lungo il seguente percorso stradale di andata e ritorno:

S.S. 265 Var – S.S. 372 (di competenza ANAS);

Provincia di Benevento:

- S.P. 157, da disinnesto S.S. 372 fino ad innesto S.P. 106;
- S.P. 106, da disinnesto S.P. 157 fino al cantiere “Telese SCARL” e ritorno a ritroso

- La presente autorizzazione è valida per **n.2 viaggi da effettuarsi entro sei mesi dalla data di rilascio della presente autorizzazione**, esclusi i giorni in cui il traffico risulti vietato in virtù delle disposizioni delle competenti autorità, seguendo il percorso stradale sopra indicato e viene rilasciata a condizione che, in ciascun viaggio, rimangano invariati l’itinerario e tutte le caratteristiche del trasporto.
- L’autorizzazione è intesa valida sia per l’andata che per il ritorno, ai sensi dell’art. 13, comma 1-bis del D.P.R. 495/92.

Il titolare dell’autorizzazione, **almeno 72 ore prima dell’inizio del viaggio**, deve obbligatoriamente comunicare l’avvenuta verifica dell’intero percorso compresa l’inscrivibilità in curva ex art.14, comma 8, del D.P.R. 495/1992 e provvedere altresì all’invio del preavviso di transito ai seguenti indirizzi di P.E.C.: protocollo.generale@pec.provincia.benevento.it per la Provincia di Benevento (BN) e dipps221.0000@pecps.poliziadistato.it per il Dipartimento Pubblica Sicurezza - Compartimento Polizia Stradale per Campania e Basilicata, indicando il giorno e l’ora di inizio e fine di ciascun viaggio previsto. La ricevuta del preavviso di transito costituisce parte integrante dell’autorizzazione.

- E’ fatto obbligo alla ditta Partenope Autogru Service S.R.L., fermo restando l’osservanza delle prescrizioni di norma vigenti, di attenersi alle condizioni di cui al presente provvedimento ed alle prescrizioni indicate nei nulla osta rilasciati sopra richiamati allegati all’autorizzazione, di cui costituiscono parte integrante, ed alle seguenti ulteriori prescrizioni:

1. Il conducente addetto alla guida del veicolo eccezionale è obbligato, prima di ciascuno dei 2 viaggi autorizzati, ad annotare il giorno e l'ora di inizio e, al termine dello stesso, il giorno e l'ora di fine viaggio sul presente provvedimento:

	Giorno e ora inizio viaggio	Giorno e ora fine viaggio
1		
2		

2. la società titolare dell'autorizzazione deve accertare direttamente, sotto la propria responsabilità, la permanenza delle condizioni di percorribilità da parte del complesso veicolare dell'itinerario prescelto, nonché l'esistenza di eventuali limitazioni, anche temporanee, presenti lungo lo stesso, per tutto il periodo di durata della presente autorizzazione. Dovrà essere cura del conducente il veicolo o del responsabile della scorta, accertarsi che il transito del convoglio eccezionale per peso su opere d'arte avvenga in modo tale che non sia presente su ciascuna opera d'arte o singola campata del viadotto un altro veicolo o trasporto eccezionale. La prescrizione è valida per veicoli che marcano in opposte direzioni ma anche nella stessa direzione. Per i veicoli eccedenti in altezza la ditta dovrà aver verificato che sull'intero percorso non esistono linee elettriche che determinano un franco inferiore a mt.0,40, ed opere d'arte con franco inferiore a mt.0,20 rispetto all'intradosso;
3. il veicolo autorizzato durante il transito dovrà mantenersi costantemente sulla sua destra ad una velocità contenuta, e comunque regolata in modo che, avuto riguardo delle caratteristiche del trasporto eccezionale, delle limitazioni e condizioni delle strade e del traffico ed a circostanze di altra natura, non si venga a costituire pericolo per cose e persone né intralcio per la circolazione; la velocità deve essere particolarmente moderata nelle curve a visibilità ridotta e nell'attraversamento dei centri abitati;
4. nel caso in cui la larghezza del veicolo autorizzato sia superiore a quella della corsia di marcia, lo stesso dovrà essere accostato al margine destro della carreggiata per dar modo agli altri veicoli incrocianti di oltrepassare il veicolo eccezionale autorizzato;
5. la presente autorizzazione, ai sensi dell'art. 16 del D.P.R. n.495/92, dovrà sempre accompagnare il veicolo durante la circolazione in regime di transito eccezionale e dovrà essere esibita, a richiesta, agli organi preposti alla vigilanza stradale;
6. durante la circolazione dovranno essere osservate gli obblighi e le eventuali limitazioni o sospensioni di transito di interesse pubblico segnalate lungo il percorso. Il transito dovrà effettuarsi esclusivamente in condizioni di buona visibilità; in caso di neve, ghiaccio, nebbia o scarsa visibilità sia diurna che notturna il veicolo deve essere tempestivamente allontanato dalla sede stradale e condotto alla più vicina area disponibile;
7. ai sensi dell'art. 16, comma 2 del D.P.R. 495/92, sulle strade, anche temporaneamente ad una corsia per senso di marcia, nel caso di trasporto o veicolo eccezionale avente larghezza superiore a quella della corsia, nonché sui tratti di strada in curva, ove il trasporto con il suo ingombro superi la larghezza della corsia, per la circolazione dovrà essere predisposto il senso unico alternato per brevi tratti di strada regolamentata dalla segnaletica di rito, con il pilotaggio del traffico ovvero con altri interventi di regolazione del traffico da effettuarsi a cura dei soggetti di cui all'articolo 12, commi 1 o 3-bis, del codice della strada;
8. la circolazione del convoglio in oggetto avviene a rischio e pericolo della ditta intestataria della presente autorizzazione. La Provincia di Benevento non assume alcuna responsabilità sia civile che penale per eventuali danni arrecati o subiti dallo stesso veicolo a causa di deficienze dei manufatti stradali, del corpo e del piano viabile, né per le conseguenze su persone e/o cose per causa di eventuali incidenti;

9. ogni danno prodotto alle strade percorse e alle relative pertinenze, come pure ogni danno arrecato al traffico o comunque a terzi, dovrà essere risarcito a totale cura e spese della ditta in oggetto, restandone la Provincia di Benevento sollevata ed indenne in modo assoluto;
 10. l'autoarticolato deve essere munito di tutti i dispositivi di segnalazione previsti dall'art. 11 del D.P.R. n. 495/1992 e ss. mm. ed ii.; durante il transito in condizione di eccezionalità è obbligatorio l'uso contemporaneo delle luci di posizione, dei proiettori anabbaglianti e dei dispositivi supplementari di segnalazione visiva a luce lampeggiante gialla e arancione;
 11. il rilascio della presente autorizzazione è subordinato al completo ed integrale adempimento, da parte della ditta, di tutte le condizioni in essa contenute e di tutte le norme e disposizioni legislative vigenti o di quelle che dovessero essere emanate nel periodo di validità della autorizzazione medesima, in materia di trasporti eccezionali;
 12. l'autorizzazione dovrà essere restituita allo scrivente Ufficio alla regolare scadenza di validità.
- **di dare atto** che la Provincia di Benevento si riserva la facoltà di revocare o sospendere l'efficacia della presente autorizzazione in qualunque momento, quando questa risulti incompatibile con la conservazione delle strutture stradali, con la stabilità dei manufatti, per sopraggiunti motivi di pubblico interesse o laddove obiettive esigenze di sicurezza della circolazione lo richiedano;
 - **di dare atto** altresì che in relazione al presente provvedimento non sussistono in capo ai sottoscritti cause di conflitto d'interesse, anche potenziale, di cui all'art.6bis della L.241/90 e dell'art. 1, comma 9, lettera e) della L.190/2012;
 - **di pubblicare** il presente provvedimento sul sito della Provincia all'albo pretorio on line, così come previsto dall'art.32, comma 1, della L. n.69 del 18/06/2009 e nella apposita sezione dedicata all'Amministrazione Trasparente ai sensi del D.Lgs. 33/2013.

Istruttore Amm.vo
Dr Romano Caporaso

IL RESPONSABILE DEL SERVIZIO EQ
f.to (Dott. Gianpaolo Signoriello)

IL DIRIGENTE
f.to (Ing. Angelo Carmine Giordano)

